

LE "ALPI OROBICHE,,

BOLLETTINO MENSILE DEL CLUB ALPINO
ITALIANO - SEZIONE DI BERGAMO



IL RIFUGIO M. LIVRIO (m. 3200) ad un'ora
dal Giogo dello Stelvio - Campo di Sci estivo.

BIRRA ITALIA

La preferita!

Stabilimento Birra Italia
SERIATE

CREDITO ITALIANO

Capitale L. 500.000.000. - Riserve L. 300.000.000

FILIALI IN TUTTA ITALIA

*Depositi fruttiferi in conto corrente
ed a risparmi, liberi e vincolati
nominativi e al portatore*

Conti correnti di corrispondenza a condizioni da convenire. - Incassi e sconti di cambiali. - Emissione di Assegni su Italia e su Estero. - Compera e vendita cambi e titoli - Aperture di credito. - Lettere di Credito. - Depositi a custodia.

TUTTE LE OPERAZIONI DI BANCA

Succursale di Bergamo - Piazza Vittorio Veneto
Succursale Aggregata (già B.N.C.) P. Porta Nuova

GARAGE PIETRO NAVA

BERGAMO

Viale Vittorio Emanuele, 10
Telefono N. 11-83

NOLEGGI

per qualsiasi
destinazione

ALBERGO RISTORANTE PIEMONTESE

VIALE ROMA - TELEFONO 35-21

RISCALDAMENTO CENTRALE - TRATTAMENTO FAMILIARE

della Società Anonima PICVI ENOSTELLA DONDENA

PRODUZIONE INDUSTRIA COMMERCIO VINI D'ITALIA

*Specialità: Picvi Gran Spumante, Extra secco - secco - dolce - Vermouth Bianco
Vanigliato Enostella - Vini e Moscati Extra da bottiglia.*

BANCA MUTUA POPOLARE DI BERGAMO

Società Anonima Cooperativa di Credito a Capitale Illimitato
Sede Sociale e Direzione Centrale in BERGAMO
BERGAMO (con Ufficio Cambio) - MILANO - TREVIGLIO

TUTTE LE OPERAZIONI DI BANCA, BORSA E CAMBIO

GABINETTO DENTISTICO Dott. F. Negrisoli

Bergamo
Via Sabotino N. 2
(fianco al Tribunale)
Telef. 46-82

Dott. Piero Leidi

del Sanatori di Prasomaso

Malattie Polmonari

RAGGI X

BERGAMO
Via V. Tasca - Telefono 42-44

Orario: Giorni feriali 9-11 14-17
„ festivi 9-11

Cordial Corno Stella

LIQUORE PER DESSERT

FABBRICA LIQUORI

LUIGI GAFFURI

BERGAMO
Via A. Previtali, N. 2 - Telefono N. 39-47



Alpinisti !!!

LE MIGLIORI
COLAZIONI FREDDI
si trovano presso la Premiata Salumeria

CESARE GHISALBERTI

Bergamo
XX Settembre N. 5

BANCA DEL MONTE DI PIETÀ

Viale Vittorio Emanuele, 12 - BERGAMO - Angolo Via S. Benedetto

ISTITUTO DI CREDITO E DI BENEFICENZA AMMINISTRATO DALLA CONGREGAZIONE DI CARITÀ
Corrispondente della Banca d'Italia

AGENZIE: COMUNNUOVO - TREVIGLIO - ESATTORIE CONSORZIALI: STEZZANO - ZANICA
L'Istituto funziona secondo la legge sulle Casse di risparmio, con gli stessi scopi e le stesse
garanzie. - Non distribuisce dividendi: gli utili annuali non assegnati alle Riserve, ven-
gono versati in Beneficenza.

STUDIO ARTISTICO
FOTOMECCANICO

Carminati Alessandro

Via Fantoni N. 28 - BERGAMO - Telefono N. 32-66

CLICHÉS in NERO ed a COLORI .. AUTOTIPIA (mezza tinta) .. TRATTO (bianco e nero)
IN ZINCO .. RAME .. OTTONE .. TRICROMIE e QUATTROCROMIE e STEREOTIPIE ..

Meccanica perfetta

Eleganza - solidità

Sonorità Equilibrata

GAVEAU

PARIS

45-47, Rue La Boétie



*Il pianoforte
preferito da*

Arthur Rubinstein

Wilhelm Backhaus

Esclusiva-
mente

DA

C. BORRONI

(Casa fondata
nel 1880)

Via XX Settembre, N. 50 - Telefono 30-27

Studio Fotografico A. TERZI

Via Zambonate, 27 - BERGAMO - Telefono 39-44

Fotografie d'Arte - Studio di Primo Ordine per Bambini

Stampa e ingrandimenti per i Sigg. Dilettanti - Tutti i lavori affidati a questa ditta
vengono eseguiti con la massima cura e puntualità

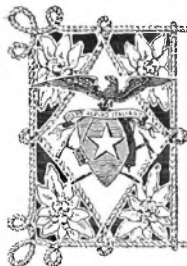

LE ALPI OROBICHE

BOLLETTINO MENSILE DEL CLUB ALPINO ITALIANO

SEZIONE DI BERGAMO

DIREZIONE: Piazza Dante N. 1

AMMINISTRAZIONE: Tip. Secomandi. Via Pignolo N. 103

SOMMARIO: - 1. Il Bivacco Alfredo Corti. - 2. Vertale della seduta di costituzione della Sottosezione di Lovere. - 3. È nevicato a Rocca Fiorita... - 4. Norme per i custodi dei Rifugi. - 5. Assemblea dello Ski Club Bergamo. - 6. Ascensioni per vie nuove compiute nelle Alpi Orobiche. - 7. Circolare N. 28. - 8. Bibliografia.

Il Bivacco Alfredo Corti

A pochi anni dalla inaugurazione del Rifugio Mambretti in Val Caronno, la consorella Sezione Valtellinese del Club Alpino Italiano, ha donato alle Orobiche una nuova Capanna, inaugurata domenica 31 Agosto, intitolandola assai opportunamente al noto scalatore e illustratore delle nostre Alpi, Prof. Dott. Alfredo Corti.

Veramente gli amici valtellinesi, con molta modestia, vorrebbero chiamare « Bivacco Corti » la nuova capanna, che ha invece tutti i requisiti del Rifugio alpino, e per quanto piccolo, è perfettamente intonato al tempo e allo scopo.

Bivacco o Rifugio, noi colla gratitudine degli appassionati, plaudiamo alla Sezione consorella per la nuova costruzione, destinata sicuramente ad essere propiziatrice di attività alpinistica a tutta la schiera di amatori che ad essa chiederanno il quieto riposo

della vigilia, per poi godere le bellezze incomparabili delle nostre Orobiche.

Il nuovo piccolo rifugio sorge a 2400 mt. s. l. m. a mezz'ora dal Passo di Coca (Mt. 2675) e sul limitare della Vedretta del Lupo, che dal rifugio mostra un ben pretenzioso scenario di crêpe, da far invidia a quello di molte località celebrate.

Ubicazione quanto mai alpinistica, così da rendere facilitato il lungo approccio dal versante valtellinese, alle interessantissime ascensioni del Dente e Pizzo di Coca, Pizzo di Porola, Punta di Caronno, Pizzo Scoter ecc.

Dal Bivacco Corti per il Passo di Coca (Mt. 2675) e Lago di Coca (Mt. 2075) si raggiunge agevolmente in meno di due ore il Rifugio Coca (Mt. 1800) della nostra Sezione.

Il nuovo Bivacco consta di un solo locale, in muratura, coperto da

robusta soletta in cemento armato, e contiene sei letti, coperte, stufa e l'indispensabile per la cucina.

La porta è fermata da lucchetto a parola combinata (chiavi e istruzioni ai Soci in Sede) e da fortissima serratura.

tagna ed al divino ideale alpinista, e furono assai applauditi.

Nel rimbergamascare, risalendo la vedretta del Lupo, io riammiravo lo scenario intorno al minuscolo rifugio, e la mia mente non poteva non correre alla colossale costruzione della nostra

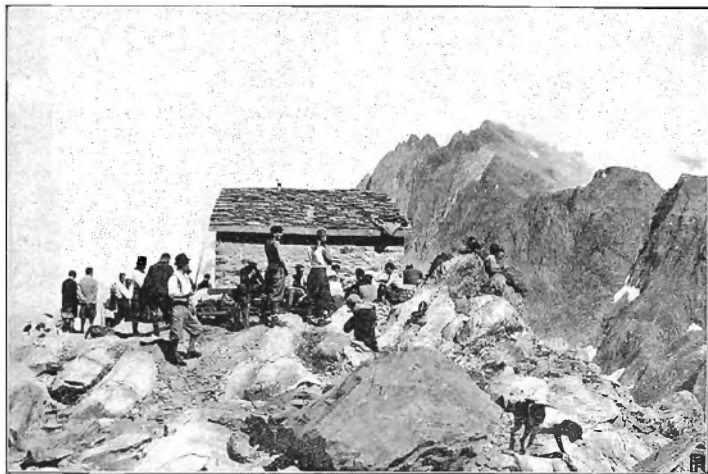

INAUGURAZIONE DEL BIVACCO "CORTI".

Alla cerimonia d'inaugurazione erano presenti numerosi i valtellinesi con larga e prospera rappresentanza femminile, ed erano pure rappresentate molte altre Sezioni del C. A. I. fra le quali la nostra, che colla Valtellinese ha sempre avute particolari ragioni di cordialità.

I discorsi d'occasione furono tenuti dal Comm. Piazza e dal Prof. A. Pansera, presidente e vice presidente della Sezione, e dal Prof. Corti, tutti intonati all'eterno amore per la mon-

Sezione al Livrio! Due sezioni consorelle, vicine, legate alla medesima istituzione, allo stesso ideale e svolgenti un così diverso programma!

I Valtellinesi col loro piccolo rifugio, fratello ad altro, il Mambretti, sorto da poco, col proposito di disseminarne altri a breve scadenza: noi di Bergamo col nostro palazzo destinato forse più a caravanserraglio di visitatori esotici che a sosta di alpinisti!

Non c'è confronto, il paragone

non regge, lo so. Altri scopi, altre viste, altre speranze, gesto patriottico, centro skiistico, una serie di considerazioni agevoli a farsi e forse giuste.

Ma io, risalendo la Vedretta del Lupo non potevo non pensare con nostalgia alle liete vigilie passate intorno al focherello di qualche piccolo

rifugio quieto e recondito, in compagnia di pochissimi fraterni amici, e questo pensiero lo sentivo ben più vicino al mio ideale di quel che non poteva essere la risonante sala del Livrio colla sua folla variopinta, la radio gracchiante e lo snobismo in piena funzione!

Pero.

VERBALE DELLA SEDUTA DI COSTITUZIONE DELLA SOTTOSEZIONE DI LOVERE — DEL CLUB ALPINO ITALIANO —

Addì 3 dicembre 1930 alle ore 20 sono convenuti presso la Sede della Sezione di Bergamo del Club Alpino Italiano, i delegati della costituente sottosezione di Lovere del « C.A.I. » ed i Signori Dott. Giulio Cesareni, Vice presidente della Sezione di Bergamo - Sig. Gino Mioni, cassiere e Rag. Attilio Vicentini, segretario.

Fra i predetti signori viene convenuto quanto appresso.

a) A norma delle disposizioni emanate dalla Sede Centrale constatato che il minimo di 20 soci prescritto, sarà senz'altro raggiunto, viene costituita la sottosezione di Lovere del Club Alpino Italiano - Sezione di Bergamo.

b) Le quote Sociali verranno ripartite nel modo seguente :

L. 500,00	Soci vitalizi
» 40,00	» effettivi
» 15,00	» aggregati
» 17,00	» studenti

Per i Soci vitalizi la ripartizione verrà stabilita in base a nuovi accordi.

Soci effettivi L. 40

L. 18,00	alla Sede Centrale
» 10,00	» Sezione
» 12,00	» Sottosezione

Soci aggregati L. 15

L. 6,00	alla Sede Centrale.
» 4,00	» Sezione
» 5,00	» Sottosezione

Soci studenti L. 17

L. 10,00	alla Sede Centrale
» 3,00	» Sezione
» 4,00	» Sottosezione

La tassa d'iscrizione di L. 10,00 verrà ripartita per metà alla Sezione e l'altra metà alla Sottosezione.

L'importo di L. 3,00 della Tessera spetta alla Sede Centrale.

c) Ai soci della Sottosezione spettano i diritti eguali ai Soci della Sezione.

d) L'attività della sottosezione è indipendente.

e) Il Dirigente della sottosezione farà parte del Consiglio della Sezione.

f) Il calendario gite sarà compilato possibilmente d'accordo colla Sezione per eventuali gite abbinate.

Verrà riservato ogni mese un congruo spazio sul bollettino per le comunicazioni della Sottosezione.

g) Potrà essere costituito lo Ski Club, purchè gli aderenti facciano parte della sottosezione.

h) I Soci dovranno essere proposti alla Sezione dietro regolare domanda - pel tramite della Sottosezione - Le tessere verranno rilasciate dalla Sezione con la controfirma del Dirigente della Sottosezione e dietro versamento di L. 3.

i) Presso la Sottosezione verrà tenuta la contabilità sui seguenti libri:

Libro Cassa - di entrata e uscita dove saranno segnate le quote dei soci, le varie entrate e le varie uscite (spese, quote e varie).

Libro Soci - coll'elenco dei vari Soci della Sottosezione distinti in vitalizi - ordinari - aggregati - studenti.

Libro inventari - con annotati i beni della Sottosezione all'inizio di ogni anno Sociale.

Alla fine di ogni anno la sottosezione indirà un'assemblea dei soci per la relazione morale e finanziaria, la quale, per iscritto, dovrà trasmettersi alla sezione.

1) Chiavi rifugio

Le chiavi dovranno ritirarsi presso i singoli custodi e cioè:

Rifugio Calvi - Albergo Monaci - Branzi. — Rifugio Laghi Gemelli - Berera Antonio - Branzi. — Rifugio Brunone - Ravaglio Dionisio - Fiumenero. — Rifugio Coca - Simoncelli Alessandro - Bondione. — Rifugio Curò - Simoncelli Alessandro - Bon-

dione. — Rifugio Albani - Berlinghieri Giuseppe - Colere. — Rifugio Bergamo - Tschager Francesco - Tires. — Rifugio Livrio - Zappa Aurelio - Bormio.

m) La sezione comunicherà alla Sezione di Brescia l'elenco dei Soci di questa che passeranno alla nostra Sezione.

n) La sottosezione a sue spese sceglierà un decoroso locale in Lovere per la propria Sede.

La sottosezione avrà un Dirigente nominato dalla sezione annualmente - la nomina verrà ratificata dal Presidente Generale.

Avrà inoltre un segretario e un cassiere per il disbrigo delle varie pratiche.



Agli amici Loversi che entrano a far parte della famiglia del C.A.I. il nostro saluto e l'augurio che la nuova sottosezione si sappia fattivamente affermare in opere di ardimento e di bellezza.

Alla inaugurazione della nuova Sezione che si sta preparando siamo sicuri che tutti i nostri soci vorranno partecipare per dimostrare la nostra simpatia e il vivo compiacimento che noi tutti sentiamo per i nuovi amici.

La passione alla montagna ancora una volta sarà vincolo di fraterna durevole unione e di lieti propositi.



È nevicato a Rocca Fiorita...

Poche casette, piccine piccine,
Coi tetti bianchi, i camini fumanti
Le porte chiuse. Due lumi tremanti
Brillano appena di luce sbiadita :

Rocca Fiorita

C'è tutto bianco: c'è tutto un silenzio
Grande, d'attorno. Lassù la chiesina
Domina, svelta, pur essa piccina,
Quella sua greggia di case e di gente,
Tranquillamente.

Giù nella valle, ristanno i mulini:
S'è fatto ghiaccio, il torrente: ora tace;
Sembra voler non furbar quella pace...
La luna é in cielo. Vien l'eco lontana

D'una campana

NORME PER I CUSTODI DEI RIFUGI

- 1) La chiave deve essere consegnata ai soli soci del C.A.I., dietro deposito di L. 10. — da rendere alla restituzione della stessa.
- 2) L'accompagnamento al Rifugio da parte di una guida o persona di fiducia è da esigersi quando la chiave è richiesta da non soci, ed in ogni caso quando nel Rifugio esistano viveri incostuditi.
- 3) All'accompagnatore dovrà pagarsi la diaria di L. 30. —

Tariffe Giornaliere

	Pernottamento	Soggiorno	Legna	TOTALE
Soci C. A. I. - Sez. di Bergamo	<i>gratis</i>	<i>gratis</i>	L. 3. —	L. 3. —
» » - altre Sezioni	L. 2,50	L. 1, —	» 3. —	» 6,50
Non soci del C. A. I.	» 6, —	» 1, —	» 3. —	» 10. —

La spesa della legna è resa obbligatoria per tutti e si deve pagare in ogni caso.

Gli introiti dovranno notarsi su di un bollettario a madre e figlia indicando la data, il nome, e cognome e residenza del visitatore, con a fianco la somma pagata, (pernottamento, soggiorno e legna)

L'introito complessivo dovrà periodicamente essere versato alla cassa della Sezione il 30 Giugno e 30 Ottobre di ogni anno.

IL PRESIDENTE

AVVISO. — *I signori soci che disponessero di fotografie delle Orobie invernali, sono invitati a volerle recapitare presso lo Ski Club per la compilazione dell'annuario.*

ASSEMBLEA DELLO SKI CLUB BERGAMO

DEL 24 NOVEMBRE 1930

Alla presenza di un numeroso gruppo di Soci viene aperta l'assemblea con la relazione del Direttore sull'attività dell'anno sciistico testè conchiuso; segue il Segretario con l'esposizione del bilancio che non ha bisogno di molte illustrazioni avendo dato un attivo sorprendente.

Approvata quindi la relazione morale e contabile, si apre la discussione sui problemi che si presentano per l'annata imminente: prima di ogni altro ed in attesa della neve, il calendario.

Si conviene che non è possibile stabilire in anticipo le singole gite per ogni domenica o giorno festivo correndo il rischio di non potere in pratica effettuare quanto e come prestabilito; è piuttosto conveniente fissare approssimativamente le principali manifestazioni lasciando alla Direzione di indire, sulle proposte dei Soci, le gite secondarie settimana per settimana.

Cadendo quest'anno il ventesimo anniversario della fondazione dello Ski Club Bergamo rientra in primo piano l'organizzazione di una cerimonia commemorativa e di una pubblicazione a ricordo ai giovani delle prodezze dei padri. Su proposta del Direttore assecondata dall'approvazione unanime dell'Assemblea viene demandata al Socio Sig. Francesco Perolari la cura di ogni particolare; questi accetta invocando l'aiuto di amici presenti od assenti ed ipote-

candone immediatamente l'attività. Si riserva di dare presto il programma dettagliato.

In ordine cronologico segue la Gara Sociale e Signorine che si svolgerà, come gli altri anni a S. Lucio con le solite modalità.

La Gara Signorine, da effettuarsi nella stessa occasione, verrà indetta con maggiore pubblicità che per l'anno passato cosicchè possa costituire non tanto una gara sociale ma una competizione estesa a tutte le sciatrici bergamasche o non che calcano le piste delle nostre valli.

Per Pasqua, ricorrendo il quinto anniversario della tragica scomparsa dell'amico Rinaldo Limonta, la Direzione organizzerà la cerimonia dell'inaugurazione della lapide commemorativa.

Viene per ultima la Gara del Gleno che si disputerà in Maggio.

Essendo dotato il sodalizio di una ottima coppa Limonta, su proposta di Casari, si stabilisce di metterla in palio in occasione della Gara del Gleno come premio alla Società che avrà per due anni i concorrenti meglio piazzati. Le norme più esatte verranno pubblicate insieme al programma della gara.

Su proposta Perolari si delibera inoltre di acquistare un decoroso mobiletto per la custodia più degna dell'attuale, dei premi ceduti allo Ski Club dalla cessata consorella U.O.E.I.; la spesa relativa è gravata all'unani-

mità sul bilancio del Club Alpino per ragioni di contingenza.

Luchsinger fa presente la necessità per gli appassionati della montagna invernale di possedere una carta di itinerari sciistici che li aiuti nella scelta del percorso migliore, eviti deviazioni impreviste e consigli anche le più belle emozioni di gita. A tale scopo propone di riunire in una tavola da esporsi in sede le carte topografiche in scala di 1 : 50.000 riguardanti le Prealpi Oroliche per segnarvi tutti i tracciati sciistici possibili sull'indicazione dei volenterosi.

La proposta Luchsinger è accolta non meno entusiasticamente del suo incarico a predisporre il materiale e a dirigere la futura carta sciistica. Vi collaboreranno direttamente pochi amici esperti conoscitori di montagna e di topografia coll'aiuto indiretto di tutti i soci,

Con un cenno al Rifugio S. Lucio ed ai tentativi per un adeguamento del canone d'affitto alla campagna ribassista, con un fervido alla prossima comparsa della neve ha quindi luogo la chiusura dell'assemblea.

Relazione dell'attività dello Ski Club Bergamo per l'anno 1929 - 1930

L'attività del nostro sodalizio nell'anno testè conchiuso è caratterizzata dalla sempre maggior partecipazione alle sue manifestazioni dell'elemento giovanile studentesco pieno di entusiasmo e di ottime promesse.

Difficile il compito assunto dal consiglio, succeduto al Direttorato

Luchsinger non per gravità di missione da svolgere o di programmi da eseguire, perchè non mutano gran che, e tanto meno per situazioni da assistere perchè l'eredità fu netta, ma per saper mantenere anche nell'attuale consiglio quella aperta simpatia che tanto bene si era accapitato negli ultimi suoi anni di celibato il Cav. Luchsinger: speriamo di esservi riusciti.

Abbiamo detto del nuovo apporto di spensieratezza gogliardica e amiamo soffermarci e congratularci per questo risultato voluto specialmente da chi, pur non mancando di giovinezza d'animo e di esuberanza di iniziative ed essendo anzi maestro ai giovani, dovrebbe perder un tempo ragguardevole a contar le proprie audaci imprese e le gesta di ogni singola annata d'attività sciistica.

L'elemento studentesco, che va sempre più affezionandosi al sodalizio ormai giunto ai vent'anni di vita, se non ha mancato di attaccamento spirituale allo Ski Club è stato distolto dalla partecipazione numerosa alle gite nostre dall'organizzazione propria del G. U. F.

Ha però sempre costituito il nucleo principale delle più importanti nostre manifestazioni quali la Gara Sociale e la Gara del Gleno ed ora, col passaggio diretto dalla Sucai al Club Alpino, sarà ancor più forte la fusione fra gli appassionati della montagna e della neve in seno alla grande e gloriosa famiglia.

Le vere manifestazioni sociali sono riuscite; le gite d'assieme pure: soltanto le escursioni non hanno raccolto numerose schiere essendo difficile ottenere il consenso di molti data la attuale comune conoscenza di tutti

gli itinerari possibili e lo spirito troppo individuale dei soci.

Non si voglia con questo intendere che venga a mancare la ragione d'essere del sodalizio; esso è fatto per raccogliere le migliori iniziative dei soci ed aiutarle nella loro attuazione esso costituisce il punto di convergenza della propaganda sciistica intesa nella più pura e disinteressata espressione ed è come il legame ideale che ci tiene uniti nella comune passione per la montagna invernale, per le inebrianti giornate di sole che ci compensano delle miserie della vita quotidiana cittadina, per quell'amore insomma che ci accomuna nell'ammirazione delle bellezze della natura non ancora o non totalmente asservita alla civiltà.

Iniziata la campagna con Foppolo, che ci dà sempre le primizie della neve in provincia, si è avuta una discreta come, numero, ma ottima come riuscita, attraversata Ca S. Marco - Prati di Avaro.

La penuria della neve in Dicembre non permise alcuna manifestazione di capo d'anno sostituita però con la successiva di Madesimo,

Indi escursioni di gruppi di soci con intermezzi di Cantoniera, la Gara Sociale a S. Lucio riuscita per entusiasmo di giovani e non più giovani; la Gara Signorine.

Seguono la partecipazione alle gare dell'ANA e le escursioni dei soci a gruppi.

Quindi la Gara del Gleno favorita da un buon numero di partecipanti e di spettatori; un pò guastata dalla nebbia e per il nostro sodalizio anche dall'abbandono poco opportuno della gara da parte dei prescelti.

Sarà bene che un'altro anno ci si

assicuri con maggior rigore della serietà sportiva degli intendimenti dei concorrenti.

Non si può trascurare l'accento alla Gara del Gleno senza deprecare ancora una volta il completo difetto di organizzazione dei dirigenti dello Ski Club poichè non pensarono a rifornire di balie gli scabrosi scogli disseminati sulla strada Bondione - Rifugio Curò; prevenzione necessaria perchè non venisse a mancare a taluni il consiglio ed... il latte.

Non è mancato in compenso il lato eroico individuabile nella sublime abnegazione di colui che dall'alto di una rupe coraggiosamente assistette ad un incidente di montagna capitato ad un gigante.

Una fervida congratulazione all'infortunato per essersela cavata bene ed un alto elogio all'eroe taciturno e modesto della rupe.

Una deduzione sola possono ricavarne coloro che hanno per parecchio gracchiato sulla *tragica giornata*; che i Soci dello Ski Club amano la pulizia e per questo loro malvezzo hanno salutato con piacere l'apertura a Bondione di un Albergo pulito.

Altra manifestazione avrebbe dovuto essere la posa di una lapide in bronzo alla memoria di Rinaldo Limonta sul luogo della disgrazia; venne fusa la targa ma circostanze diverse ne ritardarono la cerimonia dell'inaugurazione cosicchè questa sarà rimandata alla primavera ventura.

La cerimonia dell'inaugurazione del Livrio ha pure segnato un numeroso ritrovo di soci e una ripresa di attività sciatoria in Agosto.

ASCENSIONI PER VIE NUOVE COMPIUTE NELLE ALPI OROBICHE

Stagione 1930

Cimon della Bagozza

(Valle di Scalve)

1^a salita per la parete ovest - 27
Luglio 1930.

Cordata: *Vitale Bramani - D.r Gasparotto - D.r A. Camplani.*

*
**

Torre Nino Coppellotti

per parete e cresta S.O.

12 Ottobre 1930

L'itinerario si svolge nella prima metà per parete raggiunge poi la cresta e lo segue sino in vetta.

Cordata: *Vitale Bramani - Castiglioni - Foggiarini e Bonazzi.*

*
**

Corna della Pala

1^a ascensione per parete N.

Bramani - Sala - Camplani - Fasana

Vie nuove alla Presolana

Presolana Occidentale

1^a salita per lo spigolo N.O (dal passo dello Scagnello).

19 Ottobre 1930

Cordata: *Castiglioni - Bramani - Gilberti.*

È impresa alpinistica di primissi-

mo ordine. È stata compiuta in ore 7 1/2 di ardua arrampicata e ci congratuliamo coi salitori già tanto noti pel loro valore.

*
**

Traversata delle quattro Matte

21 Settembre 1930

Bramani - Sala - Camplani.

*
**

Presolana Centrale

Nuova Via diretta per la *Parete N.* compiuta da due cordate composte dai Sigg. *Castiglioni Ettore e Manlio - Gilberti - Foggiarini e Pinardi.*



IN BIBLIOTECA

Il Rag. Enrico Codecasa ha, in questi giorni, arricchito la nostra Biblioteca offrendo le bellissime annate delle « *Vie d'Italia* » dal 1911 ad oggi.

Due volumi ha pure regalato alla biblioteca il Sig. Luchsinger.

Al Sig. Luchsinger e al Sig. Rag. Codecasa, giungano sinceri ringraziamenti, con l'augurio che l'esempio venga da altri imitato.



Circolare N. 28

OGGETTO: *Soci Studenti.*

A tutte le Sezioni del C. A. I.

È costituita, in seno al Club Alpino Italiano, la categoria dei soci studenti.

Ad essa possono appartenere tutti i giovani iscritti alle scuole medie e superiori.

I soci studenti godono gli stessi diritti di quelli ordinari, pur pagando una quota ridotta, eguale per tutti, fissata dalla Sede Centrale del C.A.I.

Per il 1931, gli studenti pagheranno L. 17: di queste, L. 10 saranno versate alla Sede Centrale e L. 7 andranno a beneficio delle Sezioni.

Il tesseramento comincerà immediatamente e sarà fatto dalle Sezioni di abituale residenza degli studenti.

Le tessere in bianco sono fornite dalla Sede Centrale, al prezzo di L. 2 ciascuna, ed hanno speciali caratteristiche, atte ad individuare la qualità dei soci. Le schede sono colorate in verde e portano, nel contesto, la dicitura: « *Socio studente* ».

La decorrenza dell'iscrizione è fissata dal 1 Gennaio 1931.

Agli studenti iscritti nello scorcio dell'anno corrente, sarà consegnata la tessera munita del bollino per l'anno 1931.

Si inizia così per il Club Alpino Italiano una nuova era di fecondo lavoro animato dall'entusiasmo, dalla passione e dalla concordia dei vecchi e dei giovani alpinisti: sono certo che tutte le Sezioni daranno rapidamente opera perchè l'inquadramento sia rapido, perfetto, totalitario.

Cordiali saluti fascisti.

Il Presidente del C. A. I.

F. TO A. MARANESI

BIBLIOGRAFIA

LA GUIDA "LOMBARDIA", RINNOVATA.

Tutti gli Italiani, e specialmente coloro che amano dedicare il tempo che loro rimane libero a conoscere le meraviglie d'arte e di natura di questa nostra patria privilegiata, gli automobilisti, i ciclisti e gli escursionisti, accoglieranno con piacere l'annuncio che è uscita una nuova edizione (la 5^a) della guida « Lombardia » del Touring Club Italiano.

La materia di questo volume era comparsa finora nel 2° volume « Piemonte, Lombardia Canton Ticino », distribuito ai Soci nel 1914; attualmente alla Lombardia è dedicato un volume a parte, che scrive la regione nella sua interezza, includendovi il Canton Ticino e alcune valli del Canton Grigioni, che appartengono alla Lombardia geografica. Chi pensi alla intensità e al ritmo veloce della vita della Lombardia, alla frequenza degli abitati, alla ricchezza di elementi di vario interesse, monumenti, industrie, impianti, alla fittezza della rete delle strade, delle ferrovie, delle linee di navigazione, dei canali ecc., alle varietà del paesaggio dalla bassa pianura fertilissima fra tutte le regioni italiane, ai « colli sereni e placidi » cari al Parini, alle rive dei laghi prealpini, alle valli e alle vette alpine, alla storia molteplice e millenaria, che la Lombardia presenta, si renderà facilmente conto del profondo e vasto lavoro che il Touring ha dovuto compiere per offrirne una nuova descrizione perfettamente aggiornata.

La stessa mole della Guida è fortemente aumentata, da 530 a 792 pagine, e l'illustrazione cartografica, sottoposta a un'accurata revisione, è stata arricchita con nuove carte (zona a Nord di Milano, Lago di Garda, ecc.) e piante (Varese e Lodi).

Delle principali città è fornito lo stemma.

Una carta indice all'inizio del volume agevola l'orientamento del lettore nella complessa materia. Il volume si apre con uno « sguardo d'insieme », in cui tutti gli aspetti della regione hanno la loro trattazione concisa ma esauriente, (geografia, geologia, clima, fauna, flora, demografia, dialetti, agricoltura, industria, commercio). Gli indici sono stati rifatti secondo criteri pratici suggeriti dall'esperienza di molti anni; l'indice degli artisti comprende 1813 nomi. Una succinta bibliografia offre a chi voglia estendere le sue cognizioni sulla regione l'indicazione delle opere

più utili nel campo geografico, storico, ecc. Una parte importante hanno nella guida le escursioni nella zona alpina. Quasi 100 rifugi vi sono descritti colle loro vie d'accesso, le traversate e le ascensioni.

Tutti vorranno procurarsi questo libro che registra caratteri, bellezze naturali, monumenti e vicende storiche della dolce terra di Lombardia. Ama: la montagna? La guida vi descrive le Grigne, il Bernina, l'Orties e l'Adamello, vi avvia a numerosissimi rifugi alpini, vi guida per migliaia di meravigliosi itinerari montani. Siete automobilisti? La guida vi accompagna nelle vostre corse sulle strade del piano e del monte, indicandovi la via, spiegandovi quanto si offre al vostro sguardo. Pensate alla villeggiatura? « Lombardia » vi suggerisce centinaia di soggiorni sulle fiorite rive dei laghi o nelle severe valli alpine.

Il volume « Lombardia » (792 pagine con 24 carte, 11 piante di città, 15 piante di edifici e 28 stemmi) è in vendita: per i Soci a L. 18 - (più L. 2.- per spese di spedizione raccomandata), prezzo che solo il Touring con la sua specialissima organizzazione può mantenere per un'opera di questa mole e di tanta complessità.

**

LO SCI di M. Agostino - Editore Alberto Corticelli - Milano - Prezzo L. 12. —

È un libro pieno di sincerità, di consigli pratici, ed indispensabile ad ogni sciatore principiante. Questo volumetto di 175 pag. contiene preziosi consigli per chi si dedica a questo sport e ne indica il mezzo migliore per diventare ottimi sciatori, tanto per chi desidera cimentarsi nelle competizioni sportive, quanto per quegli sciatori che dello sci vedono la sua essenziale e naturale applicazione, percorrendo nelle stagioni invernali e primaverili gli immensi ghiacciai delle Alpi nostre, diventando in tal modo prezioso ausilio all'alpinismo vero e proprio.

Mario Agostini, arrampicatore arrabbiato e valoroso delle Dolomiti di Brenta, è anche un ottimo sciatore e nei dieci anni della sua carriera sciistica ha compiuto importanti traversate, tanto nel massiccio dolomitico al quale si sente particolarmente attratto, quanto all'Adamello ed al Cevedale, riportarne gli insegnamenti del caso, che ha voluto poi condensare in questa sua opera ed offrire generosamente ai neofiti dello sci. E nella prefazione l'A. con la sua modestia abituale, virtù propria dei veri alpinisti, così si esprime: Ho cercato di essere il più oggettivo possibile, ma, naturalmente, si troveranno nel testo opinioni che sono un riflesso del pensiero e del temperamento di chi le scrive. Sarò grato a chi mi avvertirà dell'errore, dell'imperfezione o dell'incompletezza. Il libro è destinato a dare al principiante quelle utili nozioni che richiederebbero assai lungo tempo per essere apprese dalla, talvolta dura, esperienza personale.

Nel quinto capitolo tratta sinteticamente della teoria dello sci, con parole chiare, opportunamente illustrato da riusciti disegni, dove il principiante può facilmente comprendere il movimento nella pratica.

È, come dice l'A., un libro per principianti, ma noi siamo del parere che anche i vecchi sciatori, i quali si credono perfetti in materia di tecnica sciistica, possono ancora trovare degli utili insegnamenti e dei sottili accorgimenti per migliorare la non mai completa pratica durante le loro imprese sciistiche.

B.



Redattore: LUIGI VOLPI

Redattore Responsabile: CARLO LUIGI TORRIANI

BERGAMO - TIPOGRAFIA SECOMANDI

Banca Piccolo Credito Bergamasco

Soc. Anon. - Capitale versato L. 4. 00.000

Sede Soc. e Direzione Generale e Centrale in BERGAMO

Sede BRESCIA - Via Mazzini, 34

*Corrispondenza della Banca d'Italia
del Banco di Napoli e del Banco di Sicilia*

Ufficio Cambio in BERGAMO, Viale Roma N. 1
(Piazzale Porta Nuova)

Succursali in Bergamo: Piazza Pontida, 2 - Borgo
Palazzo (Piazza S. Anna) - Borgo S. Caterina, 7 - Viale
Roma, 14 - Succursali in Brescia: Palezzolo sull'Oglio
e Rovato.

AGENZIE

Albino - Almè con Villa - Branzi - Brembate -
Calcinate - Calolzo - Camignone - Caprino Berga-
masco - Cassano d'Adda - Castelli Calepio - Castrez-
zato - Cisano Bergamasco - Cizzago - Clusone -
Cologne Bresciano - Colombaro - Dello - Erbusco -
Fara d'Adda - Gallignano - Gandino - Gazzaniga -
Gorgonzola - Gorno - Grumello del Monte - Lefte -
Lovere - Monticelli Brusati - Olmo al Brembo - Oltre
il Colle - Ospitaletto Bresciano - Paladina - Ponte
S. Pietro - Provasio d'Isco - Rocca Frauca - Romano
Lombardo - Rudiano - Saiano F. C. - S. Giovanni
Bianco - S. Martino de' Calvi - S. Omobono Imagna
- S. Pellegrino - Serina - Seriate - Solto - Soncino
- Taleggio - Travagliato - Trezzano - Treviglio -
Urago d'Oglio - Urgnano - Vaprio d'Adda

Capitale Sociale al 31 Dicembre 1929 L. 4.000.000,00
Riserva ordinaria 4.000.000,00
Riserva straordinaria 2.401.884,40

Totale del patrimonio sociale L. 10.401.884,40

TUTTE LE OPERAZIONI DI BANCA, BORSA E CAMBIO



IL PREMIATO CALZATURIFICIO

Arturo Redaelli

BERGAMO

XX Settembre 43 - Tel. 51-23

avverte la sua Spett. Clientela che ha rifornito il proprio Negozio di

**ogni Tipo di Calzature
nei modelli più recenti della moda**

Specialità in tipi da Montagna

Ditta G. Butta di A. Zaretti

BERGAMO

Via S. Giovanni, 11 - Tel. 31-24

Officina di Costruzione in ferro

Serramenti, Tettoie, Cancellate ecc.

Forniture complete per Fabbriche

SALDATURE AUTOGENE

Fate la minestra col
Brodo di carne
in Dadi

MAGGI

purissimo sostanzioso
Croce  Stella

MAGLIE - BERRETTI - GUANTI
MAGLIFICIO ALBOINI

Via XX Settembre, 42 - BERGAMO - Telefono N. 25-85

Alpinisti !!!

:: :: *Nelle vostre provviste
non caricaevi di troppa roba
inutile :: :: Bastano i Bi-
scotti ed il Cioccolato*

SALZA

BERGAMO

VIA XX SETTEMBRE 26

PREZZI MODICISSIMI

BANCA BERGAMASCA

DI DEPOSITI E CONTI CORRENTI

FONDATA NEL 1873

Società Anonima - Capitale 30.000.000

SEDI:

Bergamo - Genova - Milano

N. 40 Succursali in Provincia

**Operazioni di Banca
Borsa e Cambio**

INDUSTRIA
CERARIA

Luigi Bertorcinii
BERGAMO

Azzurizzistras: Via Broseta 35

Stabilimento : Via Maffei 6.

CANDELE STEARICHE - CANDELE DA CHIESA - LUMINI DA
NOTTE, marca - IREOS - CORDOLO PER FONDERIA - CERA
DA PAVIMENTI - CERE PREPARATE PER OGNI USO INDUSTRIALE
- ARTICOLI PER LA CERATURA E PARAFFINATURA DEI FILATI.

*Paraffine - Stearine - Ceresine - Carnaube - Ozoceriti - Cere d'api - Cere montane e
Cere Giapponesi - Cotoni preparati per l'industria ceraria - Incensi - Olii - Vaseline
- Saponi da bucato per uso Industriale,*

Banca Commerciale Italiana

Società Anonima



SEDE MILANO



Capitale Sociale L. 700.000.000 interamente versato - Riserve L. 560.000.000

SEDE DI BERGAMO

Tutte le operazioni di Banca

Servizio Travellers Cheques (Assegni per i Viaggiatori)

Conti Correnti con Assegni "Vade-mecum",

SOCIETÀ RIONITE TRASPORTI

già Sala & Benini

SEDE - Via Angelo Mai, 19 - Telef. 20-26

AGENZIA VIAGGI Viale Roma, 2

per la vendita dei biglietti delle Ferrovie dello Stato - Ferrovia di Valle Seriana e di Valle Brembana - Ferrovie Federali Svizzere - Agenzia della Navigazione Generale Italiana - La Veloce - Lloyd Italiano.

Corrispondente dell' "ENIT",

TRASPORTI per l'interno e per l'estero - Grandi magazzini raccordati di nuovo impianto.

DEPOSITI E ASSICURAZIONI

PASTICCERIA

CAFFETTERIA

Isacchi Luigi e Figlio

BERGAMO

Nuovi Portici Sentierone - Telef. 28-60



Succursale in S. PELLEGRINO

BANCA INDUSTRIALE DI BERGAMO

SOCIETÀ ANONIMA CON SEDE IN BERGAMO

Capitale Sociale L. 10.000.000 interamente versato

Sede: PIAZZA DANTE - Indirizzo telegrafico BANCBERGAMO - Telefoni N. 21-84 e 21-86

Agenzia in Città: Via Giacomo Quarenghi - Telefono 19-67

Libretti di risparmio liberi vincolati e speciali a tasso da convenirsi.

Conti Correnti liberi e vincolati a tasso e di disponibilità da convenirsi.

Conti Correnti di corrispondenza.

Sconto ed incasso di portafoglio semplice e documentato su Italia e sull'Estero.

Compra-vendita Titoli a contanti e a termine ed esecuzione ordini di Borsa.

Compra-vendita di divise e valute estere.

Anticipazioni e Riporti su titoli di Stato e su valori industriali a mercato corrente.

Emissione di Assegni sull'Italia e sull'Estero Servizio di Assegni Circolari pagabili su tutte le piazze d'Italia.

Apertura di Credito ed accettazioni commerciali su Italia e su Estero.

Pagamento ed incasso cedole e titoli estratti. Custodia ed Amministrazione di titoli.

Locazioni Casette-Forti.

CONSIGLIO D'AMMINISTRAZIONE: PESENTI On. Gr. Uff. ANTONIO Cavaliere del Lavoro - Presidente. Vitali Gr. Uff. Avv. Carlo - Vice-Presidente - Albini Ing. Comm. Riccardo - Ambiveri Comm. Giovanni - Finazzi Comm. Giovanni - Paris Dr. Comm. Diode - Pesenti Ing. Mario - Radici Ing. Paolo - Tschudi Cav. Enrico. Notaio Leonardo Pellegrini, Segretario - Forcesi Rag. Raffaele - Pavoni Rag. Cav. Rinaldo - Vago Avv. Cav. Achille.

DIREZIONE: Invernizzi Rag. Osvaldo, Direttore - Marè Rag. Pietro e Ciocca Rag. Luigi, Vice Direttori.

PROSPERO TIRONI

OTTICA ~ GEODESIA ~ FISICA
NEGOZIO E LABORATORIO VIALE ROMA, 10
BERGAMO

Telefono, 31-34



Telefono 31-34

APPARECCHI FOTOGRAFICI

e forniture complete materiale inerente

Obiettivi - Microscopii - Cannocchiali

Zeiss - Goerz ecc.

Termometri - Barometri e Aneroidi

COMPASSI NORMOGRAFI

Esteso Assortimento in Gramofoni

*d'ogni tipo (tromba - mobile - valigia)
delle più rinomate fabbriche*

ASSORTIMENTO IN OCCHIALI

d'ogni forma e qualità

Radio e materiale inerente

SVILUPPO E STAMPA PER I SIGG. DILETTANTI

Generet

*I Rollfilms che dovete
preferire e che assicurano
i successi!
Chiedeteli ovunque*