

# ALPI OCCIDENTALI



COMUNICATO DELLA SEZ. DI TORINO

DEL

CLUB ALPINO ITALIANO



BOLLETTINO MENSILE AI SOCI - TORINO (8), VIA MONTE DI PIETÀ, 28 - TELEFONO 46031

## Rifugio GIAN FEDERICO BENEVOLO

**alla testata della Valle di Rhême**



### **SOCI!**

Ciascuno di voi porti il suo contributo, piccolo o grande, perchè sia al più presto completata la sottoscrizione per la costruzione di un nuovo, magnifico rifugio sezionale che sorgerà alla testata della Valle di Rhême, nel nome del compianto nostro Socio scomparso sul M. Bianco. Vedere a pag. 4 del presente Bollettino, il primo elenco di sottoscrittori.

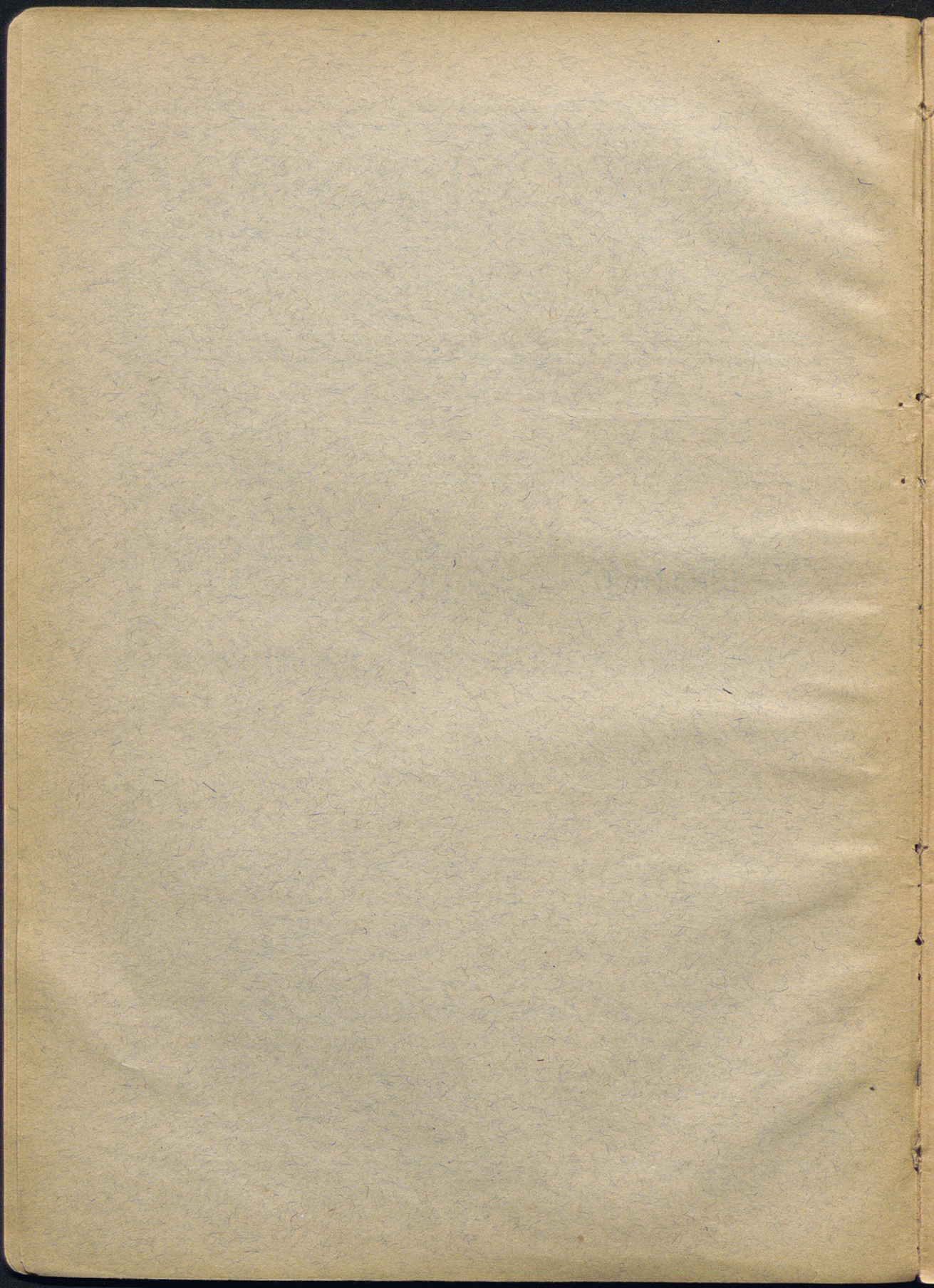

# ALPI OCCIDENTALI

COMUNICATO DELLA SEZ. DI TORINO

DEL

## CLUB ALPINO ITALIANO



BOLLETTINO MENSILE AI SOCI - TORINO (8), VIA MONTE DI PIETÀ, 28 - TELEFONO 46031

## EQUIPAGGIAMENTO TIPO

della Sez. di Torino del C. A. I.

La Direzione sezionale, preoccupata dai costi eccessivi dei vari oggetti indispensabili per la formazione di un medio equipaggiamento alpino e dalla necessità che gli oggetti stessi, per la loro funzione spesso vitale che debbono esercitare verso l'alpinista, diano tutte le garanzie, aveva deliberato, nel novembre scorso, di addivenire alla formazione di un «Equipaggiamento-tipo sezionale» determinando le condizioni cui l'equipaggiamento stesso avrebbe dovuto corrispondere: minimo costo compatibile con la massima garanzia. L'incarico di prendere accordi con fornitori, di studiare e fissare i vari tipi di oggetto, di predisporre il funzionamento di questa importante branca dell'attività sezionale, venne affidato ad una Commissione tecnica composta dai colleghi: Oreste Crudo, Adolfo Hess, Ottorino Mezzalama, Eugenio Ferreri; commissione che si è messa subito alacremente al lavoro proponendo alla Direzione un accordo completo, per tutti gli oggetti dell'equipaggiamento estivo ed invernale, con la Ditta «Casa degli Sports», sita in Torino, Corso Vittorio Emanuele 70.

La Direzione, in una sua recente seduta, sentito il parere del legale dottore Amedeo Peyron, Consigliere della Sezione, che aveva accuratamente redatto lo schema contrattuale, approvava le decisioni della Commissione e decideva sen-

z'altro la stipulazione del patto con la «Casa degli Sports».

L'«Equipaggiamento-Tipo sezionale» è oramai un fatto compiuto. Nel determinare il tipo di ogni singolo oggetto si tenne essenzialmente conto della necessità che un articolo raccomandato dal C. A. I. dovesse avere tutti i requisiti di praticità e di garanzia; fu necessario perciò fare numerose prove dei vari oggetti, facendo apportare volta a volta tutte quelle modificazioni che si resero opportune. Le stoffe vennero analizzate e risultarono al 100 per cento di lana; l'alluminio fu sottoposto a severe prove; i legni degli sci, severamente collaudati; i tessuti impermeabili provati e riprovati, ecc. Una volta fissati i tipi, furono necessarie molte lunghe sedute, vennero discussi i prezzi e questi solo approvati dopo molti confronti. Si può pertanto affermare che ogni oggetto, se pur nell'esperienza di lunga pratica, potrà subire ancora qualche leggera modificazione, sarà in grado di portar degnamente lo stemma del C.A.I., onde ogni articolo sarà munito a titolo di garanzia.

Nessuna formalità speciale per l'acquisto: basta presentarsi, con la tessera in regola con il pagamento della quota, alla «Casa degli Sports». Gli oggetti saranno subito consegnati; vestiti e scarpe, su richiesta, confezionati su misura senza alcun aumento. Su tutti gli arti-

coli non compresi nell'elenco, verrà concesso uno sconto del 10 per cento sui prezzi di catalogo.

Alcuni oggetti, non indispensabili nella stagione attuale, saranno compresi in un listino successivo: necessità di più severo collaudo hanno impedito di inserirli nell'attuale elenco, d'altra parte non si voleva ritardare oltre il funzionamento di questa attività.

Successivamente, sarà cura della Direzione sezionale, di sviluppare sempre

meglio l'organizzazione, in modo da poter creare quella « Bottega dell'Alpinista » nelle vicinanze della principale stazione ferroviaria, che sia fornita di ogni oggetto indispensabile a chi s'avvia verso la montagna. La *Casa degli Sports* venendo incontro alle esigenze del nostro equipaggiamento, facilitando la scelta e le prove, determinando prezzi equi, ha dimostrato di immedesimarsi nel programma sezionale e dà buoni affidamenti per il completo sviluppo dei nostri progetti.

## EQUIPAGGIAMENTO ALPINO TIPO

DELLA SEZIONE DI TORINO DEL C. A. I.

1° - ABITO SPORT in stoffa forte di purissima lana garantita all'analisi; modello speciale, studiato e curato in ogni particolare, composto di:

GIACCA SPORT completamente foderata di satin robustissimo, 4 tasche esterne, 2 interne, cacciatora posteriore e bretelle.

CALZONI forma " Alpina ", con cintura alta, tasche laterali e posteriori, taschino orologio, soffietto posteriore.

GILET con fodera robustissima, tasche interne ed esterne.

	NON SOCI	SOCI
	completo L. 390,—	331,50
	giacca e calzoni » 355,—	301,75
COMPLETO in stoffa finissima, pura lana, garantita all'analisi	» 450,—	382,50
GIACCA E CALZONI » » » » » »	» 410,—	348,50
2° - CAMICIA flanella inglese pura lana, con colletto unito e tasche; confezione accurata, occhielli a mano	» 76,—	64,60
3° - GIACCA A VENTO in stoffa fortissima impermeabile, oleato interno a mezzo busto, abbottonatura a doppio petto, collo doppio uso, tasche superiori tagliate diritte, inferiori applicate, cintura	» 135,—	114,75
4° - CAPPELLO feltro forma « Alpina » con cordocino seta	» 23,—	19,55
5° - MANTELLINA speciale in seta gommata leggerissima, molto ampia da portarsi sopra il sacco da montagna, cappuccio staccabile, lunghezza 1,10, peso gr. 500 (compreso cappuccio)	» 220,—	187,—
6° - CALZETTONI lana ottima qualità, con risvolti fantasia	» 22,—	18,70
» » » » » tipo economico	» 17,—	14,45
» » » » » con piede	» 30,—	25,50
» » » » » » » tipo econom.	» 20,—	17,—

7° - SCARPE in cuoio impermeabile, doppia suola cucita a mano, chiodate, robuste ed eleganti	L. 180,—	153,—
8° - SACCO MONTAGNA 45 x 50 in stoffa impermeabile robustissima, una tasca esterna, spallacci cuoio, attacchi tutti rinforzati	» 33,—	28,—
9° - SACCO MONTAGNA 65 x 54 con tre tasche esterne, divisione interna, spallacci cuoio sagomati e foderati panno, cinghie per mantellina, attacchi tutti cuciti a mano e rinforzati.	» 75,—	63,75
10° - CUCINA da montagna in alluminio puro, diam. massimo cm. 18,5; 2 pezzi e macchinetta alcool	» 21,—	17,85
CUCINA come la precedente ma di diam. 20 cm.	» 25,50	21,70
11° - BORRACCIA in alluminio puro con tappo a vite da ½ litro	» 10,—	8,50
da ¾ » »	12,50	10,60
da 1 » »	14,—	11,90
da 1¼ » »	17,50	14,90
12° - POSATE, 3 pezzi, lunghezza cm. 17	» 4,50	3,80
13° - BICCHIERE in alluminio, ovale	» 1,90	1,60
» » » bordato, con maniglie pieghevoli; capacità ¼	» 3,50	2,95
14° - RAMPONI a 8 punte	» 35,—	29,75
15° - » veri « Eckenstein » a 10 punte	» 115,—	97,75
16° - SCI in legno frassino 1ª qualità, completi di attacchi Huitfeld e bastoncini nocciola con rotelle di cm. 15, tipo speciale	» 120,—	102,—
17° - SCI Hicory, sagomati, 1ª scelta, per gite di alta montagna solo legno, tipo speciale	» 185,—	157,—
18° - SCARPE da sci in cuoio grasso impermeabile, forma in un sol pezzo, doppia suola cucita a mano	» 170,—	144,50
19° - MOFFOLE lana con polso alto cm. 13, tipo economico	» 13,—	11,00
» » » » » » norvegese	» 18,—	15,30
20° - OCCHIALI DA NEVE, con bordo alluminio	» 5,30	4,50

## 21 Racchette

Deposito esclusivo dell'equipaggiamento presso la Casa degli Sports,  
TORINO - Corso Vittorio Emanuele II, N. 70 (tel. 40080)

Sconto 10% su tutti gli articoli non contemplati nel listino; questo sarà completato con altro elenco da pubblicarsi nel prossimo bollettino.



# Il Rifugio "Gian Federico Benevolo", sorgerà alla testata della Valle di Rhème

In seguito alla designazione fatta dalla Direzione Sezionale e dal Comitato promotore Pro-Rifugio G. F. Benevolo, la famiglia del compianto nostro giovane socio, scomparso sul Monte Bianco, ha approvato che la capanna sorga alla testata di una fra le più belle ed austere valli di Aosta: la Valle di Rhème.

Il Rifugio Gian Federico Benevolo sarà pertanto costruito poco lungi dall'Alpe della Goletta, a circa 2400 metri, in località già scelta in accordo all'Autorità competente. Le due meravigliose valli di Grisanche e di Rhème, fino ad ora poco o punto frequentate dagli alpinisti, avranno, nei nomi, a noi carissimi di Mario Bezzi e di Gian Federico Benevolo, i loro splendidi rifugi.

Un Comitato di amici della famiglia Benevolo, sotto la Presidenza del comm. dott. S. A. Neri, silenziosamente operando, ha svolto una sottoscrizione che ha dato ottimi risultati; la stessa famiglia Benevolo volle concorrere con una notevole somma, come pure il Rotary Club di Torino. A tutti questi buoni amici della nostra Sezione, i quali, nell'intento di onorare la memoria di un nostro giovane ed ottimo Collega, hanno voluto portare un contributo notevole alla patriottica attività del Sodalizio nostro, la Direzione Sezionale, a nome dei soci tutti, invia il più sentito ringraziamento e dà loro l'assicurazione che la nuova opera sarà presto un fatto compiuto, ed in forma degna.

Diamo qui sotto l'elenco dei sottoscrittori: *un invito però calorosissimo rivolgiamo ai nostri soci: è assolutamente indispensabile la collaborazione di tutti perchè la somma finora raccolta, se pur notevole, venga completata. Portate il vostro contributo, piccolo o grande!* I versamenti possono essere fatti presso la segreteria sezionale e presso la sede dell'Ufficio Consolare del Touring Club Italiano, via Carlo Alberto 45.

Benevolo prof. Camillo	L.	5.000
Benevolo Corrado	»	500
Benevolo Cesarino	»	100
Neri dott. comm. Silvio Armando	»	100
Corte Aldo Oscar e fratello	»	300
Fenoglio avv. prof. Giulio	»	100
Caldera ing. Oreste	»	200
Verona comm. Oreste	»	200
Tedeschi avv. gr. uff. Felice	»	50
Porcheddu ing. comm. Giovanni Antonio	»	100
Marchisio sig. na Marta	»	10
Carocci rag. prof. Ezio	»	50
Jarach sig. Federico	»	100
Corso Stenografia Scuole Fiat (2.º versamento)	»	262
Rotary Club Torino	»	5.000
Romagnani famiglia	»	100
Pagliero dott. prof. cav. Giuliano e famiglia	»	40
Binotto sig. Francesco	»	20
Di Tocco contessa Cristina (Milano)	»	20
Di Tocco nob. Agostino (Milano)	»	20
Di Tocco nob. dott. Roberto	»	10
Buttini prof. Maria	»	15
Gasco sig. na Piera (Trinità)	»	10
Rosò prof. Valerico	»	5
Boffa Tarlatta dottori Romolo e Genesio	»	50
Bay rag. Irma	»	10
Tavolay prof. dott. Renata	»	10
Doglio prof. rag. Ettore	»	50
Cima prof. G. V.	»	50
Ponzani nob. gen. Luigi (Milano)	»	75
Ponzani nob. avv. Roberto (Milano)	»	50
Benevolo avv. Amedeo	»	50
Casanova rag. Giovanni (Fontaneto Po)	»	10
Marchiori prof. cav. uff. Andrea (Milano)	»	50

Stenografi del «Corriere della Sera» (Milano) »	50	<i>Fiat</i> (a cura prof. Balmas) »	200
Unione Stenografica Lombarda (Milano) »	50	Lombardi avv. Luigi »	100
Cacciatore ten. prof. dottor Francesco »	10	Bigliani cav. Pippo »	200
Muggia rag. prof. Linda »	50	Treves cav. Anselmo »	25
Cavallini cav. Carlo e Cesare »	150	Marchesi Alberto »	25
Della Chiesa di Cervignasco Eugenio »	100	Levi gr. uff. Isaia »	100
Danilo Marin (Spilimbergo) »	100	S. A. «Simbi» »	100
Belliardi prof. Caterina »	10	Valletta gr. uff. dott. prof. Vittorio »	500
Ascoli prof. Dario »	25	S. A. « <i>Fiat</i> » »	500
Lavinj ing. Amedeo »	50	Grosso avv. Piero »	50
Aimone Marsan cav. Riccardo »	50	P. Fantoni per Ass. ex-alievi Collegio <i>C. Alberto</i> »	300
Tedeschi avv. cav. Mario »	50	Allievi Coll. <i>S. Giuseppe</i> »	200
Tedeschi ing. comm. Massimo »	50	Cantoro dott. rag. Nicola e signora »	100
Parmeggiani rag. cav. Umberto (Pordenone) »	50	Zoppi dott. Nino »	50
Vita Michele (Roma) »	100	Calzato prof. Clelia (Monastero Bormida) »	10
Borgo ing. Alberto »	100	Tirelli comm. prof. Vitige »	20
Coda Riz geom. G. B. »	100	De La Lang Eleonor - Holte (Danimarca) »	100
De Battisti Carola »	50	Gay avv. Cesare e sorella »	100
Buronzio Teofilo »	100	Burdesse dott. Fernanda »	10
Sartorio avv. cav. Felice »	10	Sossetti rag. Gemma »	10
Morgari prof. Luigi »	50	Caoliro col. Giacinto »	25
Ingaramo sig.ra Emilia »	50	Monnet prof. Camillo »	10
Mussa dott. prof. Enrico »	10	Ambruzzi prof. Lucillo »	10
Guido Michele »	25	Fontana prof. Paolina »	10
Monti avv. Cesare »	500	Gamba prof. Teodolinda »	10
Gariglio Antonio »	300	Rinaldi prof. Paolina »	25
Geisser avv. gr. uff. Alberto »	200	Leoni prof. Giuseppe »	25
Barbiellini avv. conte Ademaro »	300	Segrè prof. Salvatore »	50
Michela sigg. Guido e Mario »	1.000	Accolti Egp. prof. Matilde »	25
Schneider famiglia »	25	Bruno prof. Giovanna »	10
Treves rag. prof. Benvenuto »	25	Vanni prof. Manfredo »	10
Treves cav. Angelo »	50	Bocca gr. uff. avv. Ferdinando »	100
Marchesi sig. Eugenio »	300	Casassa sig. Pietro Mario »	15
Serazzi dott. pro. Nino »	25	Agostino rag. Alda e Franca »	25
Dell'Acqua ing. comm. (Milano) »	100	Studenti e studentesse del R. Ist. Comm. <i>Q. Sella</i> »	99,50
Carello sig. Fedele »	100	Missis Robery »	10
Ruffini cav. Carlo »	100	Tocco rag. dott. Schio »	50
Momigliano avv. Arturo »	25	N. N. »	20
Bertolini comm. Lorenzo »	100	Avv. Bargis »	50
Corso Stenografia (Scuole		Fratelli Ceresà »	50
		Famiglia Botteselle »	50
		Vercellotti cav. Agostino »	50
		Totale	L. 20.536,50



## Manifestazioni Sezionali



### I. GITA SOCIALE

#### Colle des Acles, m. 2209

Domenica 20 gennaio

Sotto la direzione dei colleghi Barucchi e Terzano (il condirettore Sossi fu assente per causa di malattia), la prima gita dell'annata, ebbe la sua normale effettuazione. Seguendo le esigenze dell'alpinismo moderno, essa fu una gita scivistica, in una regione particolarmente favorevole al pattino da neve, e dove la nostra «Casa degli sciatori» costituisce un'ottima base di partenza. Purtroppo le condizioni della neve, rovinata nei giorni precedenti da una violentissima tormenta alla quale avevano fatto seguito alcune giornate di temperature siberiane, non permisero di raggiungere la mèta, la quale fu invece sostituita dalla Punta della Selletta. Svolgimento regolare, senza il minimo incidente.

### III. GITA SOCIALE

#### Madonna di Catolivier

(m. 2105)

(Valle Dora Riparia)

24 Febbraio 1929

Ritrovo Torino P. N. ore 7; partenza 7,25; Beaulard, (m. 1218), ore 9,30; partenza immediata a piedi. Alla Madonna di Catolivier (m. 2105), ore 12,30; refezione al sacco; esercitazioni nelle prossimità della vetta. Adunata per il ritorno, ore 15,30; Beaulard, ore 18; partenza treno ore 19,30. Torino ore 22,05.

Presso la Madonna di Catolivier, nella stagione invernale è aperto il Rifugio-albergo Porruchet ove è probabile trovare un confortevole servizio di ristorante, a speciale tariffa ridotta per i soci del C. A. I. Alla sera a Beaulard all'Albergo Vittoria si potranno trovare vivere per un'economica cena, pure a tariffa speciale ridotta.

*Direttori:* Allera; Bagliani; De Silvestris; Paganone.

*Quota:* Soci con tessera O.N.D.: se in numero superiore a 5: L. 21,50; senza tessera O. N. D.: L. 30; non soci: L. 36.

Le iscrizioni, solo valide se accompagnate dalla quota, si ricevono fino alle ore 22 di venerdì 22 febbraio presso la segreteria sezionale. I soci devono avere la tessera in regola con il pagamento della quota sociale 1929.

Alla gita parteciperanno alcuni abili sciatori che si metteranno a disposizione dei partecipanti per esercitazioni istruttive.

#### Gite sociali nel mese di Marzo

(sarà pubblicato il programma particolareggiato sul Bollettino di marzo).

17 Marzo: IV Gita sociale - Monte Soglio, m. 1971 (Prealpi Canavesane).

30-31 Marzo-1 Aprile: V Gita sociale, (sciistica) - Colle S. Teodoro, m. 3324 (Valtournanche).



**Intervenite numerosi**

**alle Gite Sociali**



## Concorso premi di propaganda 1928

Il brillante risultato avutosi nello scorso anno dalla intensa propaganda svolta dai nostri Soci, si concreta in una cifra significativa: 920 soci nuovi iscritti alla Sezione di Torino nel 1928! Di questi, parecchi vitalizi, e buon numero di soci ordinari a quota intera.

Il vasto programma sezionale che deve esplicarsi in numerose branche di attività, ha potuto pertanto avere un notevole impulso grazie all'interessamento di molti nostri amici i quali si adoperarono in ogni modo perchè nuove forze affluissero alle nostre file onde colmare il vuoto enorme verificatosi con il passaggio a datare dal 1. gennaio 1928, di oltre 800 soci studenti alla S.U.C.A.I. Tale vuoto venne non solo riempito, ma la nostra famiglia ebbe un notevole incremento che va accentuandosi ancora nei primi mesi del corrente anno.

Diamo qui sotto il risultato del Concorso di propaganda 1928; nel numero prossimo comunicheremo l'elenco dei premi scelti dai vari concorrenti e daremo notizia sul programma dei premi per il corrente anno; diciamo solo ora che tali premi avranno nuovamente carattere di particolare valore e di speciale interesse alpinistico.

*Soci presentati:* 1. Viano Rienzo, 167; 2. Persico Luigi, 60; 3. Bovi Paolo, 56; 4. Arrigo Felice, 45; 5. Pellegrino Cesare, 40; 6. Ferreri Eugenio 35; 7. Dalmas Domenico, 22; 8. Catone Rosetta, 18; 9. Cavallo Michele, 18; 10. Piazza Mario, 15; 11. Segreteria UGET, 14; 12. Muratore Guido, 13; 13. Giacobi, 12; 14. Negro, 11; 15. Alberti Gino, 10; 16. Arnaud, 11; 17. Borgo Alberto, 9; 18. Malnato Antonio, 7; 19. Monney Edoardo, 6; 20. Zanetti Piero, 5; 21. Vinay, 5.

I premi saranno naturalmente assegnati tenendo conto sia del numero, sia della qualità dei soci presentati, secondo le norme pubblicate a suo tempo sul Bollettino Sezionale. Data la loro particolare posizione in seno alla Sezione, i soci Felice Arrigo ed Eugenio Ferreri hanno dichiarato di rinunciare ai premi di propaganda loro spettanti.

Dal suesposto elenco è lieto trarre la conclusione che, se da un lato vi sono dei soci che per la loro speciale situazione in grado di sviluppare un'intensa propaganda che dà dei frutti vistosi, dall'altro vi è una coorte di soci che, sviluppando l'azione solo in una ristretta cerchia di amici, riesce ogni anno ad apportare notevoli contingenti di nuovi aderenti al nostro Sodalizio. Di fronte ai 579 nuovi soci che risultano dall'elenco sopra pubblicato, ne stanno circa altri 350 che furono procurati da nostri affezionati amici senza che questi abbiano potuto o desiderato raggiungere il minimo di 5 soci, indispensabile per concorrere ai premi.

E' questa magnifica azione di persuasione da parte di soci anziani, che ha un particolare significato e che deve svilupparsi sempre più intensamente perchè la Sezione nostra, con i suoi 35 rifugi, con le costruzioni in corso, con le pubblicazioni in preparazione, con molteplici organizzazioni, possa mantenere sempre alto il nome suo sulle Alpi.

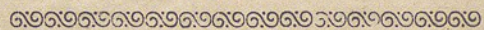

## Conferenza dott. F. De Filippi:

### Fra i ghiacciai del Karacorum

Il 16 gennaio ebbe inizio la consueta serie delle conferenze invernali con una serata di particolarissima importanza per il valore del conferenziere e per l'importanza dell'argomento. Il salone Regina

Margherita era rigurgitante di scelto pubblico che ha tributato calorosi e schietti applausi al conferenziere. Magnifica fu la descrizione del viaggio attraverso le regioni che, presto, saranno palestra a nuovi ardimenti italiani: splendide le proiezioni.

### Conferenza gen. comm. Abele Piva:

#### Lo schermo delle Alpi

Questa conferenza che doveva aver luogo il 23 gennaio, fu, per desiderio del conferenziere, illustre comandante della 1.ª Brigata alpina, rinviata al 6 marzo.

### Conferenza Prof. V. E. Amoretti:

#### Le Alpi Apuane

Le montagne del «marmo» hanno la loro attrattiva estetica ed alpinistica di prim'ordine, ed hanno conquistato l'entusiasmo degli uditori della conferenza, grazie all'arguta parola del conferenziere ed alle splendide proiezioni. Il prof. Amoretti, presidente della Sezione di Pisa del C.A.I., valoroso alpinista, seppe degnamente esaltare le bellezze dei suoi monti e suscitare un vibrante, meritissimo applauso.

## CONFERENZE

**6 Febbraio:** Dott. G. B. Rossi:

*Fra i monti Yemeniti.*

**20 Febbraio:** Dott. Italo Brosio:

*In Val di Solda.*

**27 Febbraio:** Dott. comm. Pietro Negro:

*“Milano-Berlino”, in 5 ore sull'Express dell'aria.*

**6 Marzo:** Gen. comm. Abele Piva, com.te la 1ª Brigata Alpini:

*Lo schermo delle Alpi.*

Le conferenze hanno luogo alle ore 21, nel salone Regina Margherita, corso Galileo Ferraris, gentilmente concesso dal Municipio.

L'ingresso è gratuito per i soci; i non soci possono ritirare i biglietti d'invito presso la Segreteria sezionale.

# LAVORI ALPINI SEZIONALI NEL 1928

Riepilogo spese costruzione, riparazione, sistemazione e forniture Rifugi

	Pagate nel 1928	A conto bilancio 1929	TOTALE
<b>NUOVE COSTRUZIONI:</b>			
Rifugio P. Daviso . . . . . L.	41.216,25	5.241,40	46.457,65
» M. Levi . . . . . »	48.432,15	7.644,30	56.076,45
» del Collon . . . . . »	37.869,20	9.940	47.809,20
<b>ACQUISTI E SISTEMAZIONI CASOLARI:</b>			
Rifugio-Albergo Elena . . . . . »	5.000	25.000	30.000
» Casa degli Sciatori a Melezet . . . . . »	1.055	—	1.055
Grangia-Rifugio Mad. Salette . . . . . »	366,50	—	366,50
<b>RIPARAZIONI E ARREDAMENTI:</b>			
Rifugio Valle Stretta . . . . . »	2.777	—	2.777
» Vaccarone . . . . . »	989,10	—	989,10
» Varii . . . . . »	1.532	—	1.532
» Regina Elena . . . . . »	4.732,50	—	4.732,50
<b>FORNITURE TEODULO:</b> . . . . . »	6.241	6.000	12.241
<b>TOTALE</b> . . . . . L.	<b>150.210,70</b>	<b>53.825,70</b>	<b>204.036,40</b>

Le varie sottoscrizioni aperte fra i Soci per la costruzione di nuovi rifugi, fruttarono complessivamente L. 30.879,80

*I conti relativi a ciascun rifugio saranno depositati in Segreteria Sezionale, a disposizione dei Soci.*

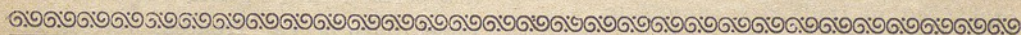



**Ubique Strenuis Sunt Itinera**

**U. S. S. I.**

**Gruppo Femminile della Sezione di Torino**



### Programma gite sociali per l'anno 1929

*Gennaio 13:* Gita sciistica - Località a destinarsi.

*Gennaio 27:* Gita sciistica - Località a destinarsi.

*Febbraio 9-12:* Carnevale in montagna - Alto Adige - In unione Sez. CAI.

*Febbraio 17:* Gara sciistica Ussina - Località a destinarsi.

*Marzo 3:* Gita sciistica - Località a destinarsi.

*Aprile 7:* Battesimo matricole - M. Pietraborga (m. 926), Valle del Sangone.

*Aprile 28:* Punta del Fin (m. 1587) Vallone di Luserna (Val Pellice).

*Maggio 12:* Madonna di Catolivier - Floreale; (m. 2105) (Val Dora Riparia).

*Maggio 29-30:* Punta Golaj (m. 2993) Vallone d'Ovarda (Valle di Viù).

*Giugno 9:* Inaugurazione ricovero dell'Albergian - In unione Sez. C.A.I. e sottosezione di Chieri.

*Giugno 29-30: Levanna orientale* (m. 3555), Vallone della Gura.

*Luglio 13-14: Ciamarella* (m. 3676), Val d'Ala.

*Agosto: 7. Accampamento - La Joux* (La Thuile).

*Settembre 22: Inaugurazione ricovero Malciaussia* - In unione Sez. C.A.I. e sottosezione di Rivoli.

*Ottobre 13: Punta Civrari* (m. 2302), Valle di Viù.

*Ottobre 27: Rifugio Ussi «Marianna Levi»* - Passeggiata nei dintorni.

*Novembre 17: Festa delle castagne* - Località a destinarsi.

*Dicembre 1: Monte Bracco* (m. 1307), Valle del Po (Barge-Paesana).

*Dicembre 15: Gita sciistica* - Località a destinarsi.

*Gennaio 1 (1930): Capodanno in montagna*

Presidenza Commissione gite sociali:

*Rina Morello* - Vice Presidenti:

*Amelia Astrua; Giulia Villabruna* (Gruppo sciatrici).

### Gruppo sciatrici

Il nostro gruppo sciatrici, ha mandato una sua rappresentanza alle gare femminili dell'annata, organizzate dallo Sci Club.

Alla Coppa «Augusta Nota» disputata a Clavières il 20 gennaio presero parte le socie: Rayneri Andreina; Forrer Emma; Forrer Alice; Peruzzi Emilia.

Al campionato femminile piemontese pure disputatosi a Clavières il 3 febbraio, concorsero: Morello Rina; Rayneri Andreina; Forrer Emma; Forrer Alice; Peruzzi Emilia.

Ringraziamo le nostre *équipe* Ussine.

Informiamo pure che presso alla *Ussi* sono in vendita attacchi a sole L. 25 il paio per le socie sciatrici ed i soci del C.A.I..

Ussine sciatrici! affrettatevi a pagare la quota del gruppo, di L. 2 annuali.

Presidente Gruppo Sciatrici:

*G. Villabruna*

### Gite mese di febbraio

9-12 - *Carnèvale in Alto Adige* - In unione alla Sezione di Torino del CAI.

- Direttori: Catone, Cirio, Franchino.

17 - Gita sciistica - Località a destinarsi - Direttori: dott. Balliano R., De Andreis.

### Gite mese di marzo

3 - Gara sciistica Ussina per il 1929, con gara di incoraggiamento per le principianti - Direttori: A. Astrua, G. Villabruna.

17 - Gita sciistica di chiusura - Direttori: R. Catone; I. Ripa.

### Resoconto convegno invernale

29 dicembre - 1 gennaio 1929

Quest'anno il Convegno invernale ebbe luogo in Val Chisone, precisamente a Fenestrelle. Vi partecipò una numerosa comitiva. Purtroppo l'assoluta mancanza di neve nel paese, obbligò le partecipanti a portarsi tutti i giorni sino oltre Traversè, verso la Val Troncea, dove la neve pur non essendo abbondante e un po' gelata, permise ugualmente che si facesse delle esercitazioni e si iniziasse alla vita sciistica delle socie novelline.

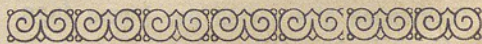

## Ussine !!!

*fate nuove Socie al nostro gruppo. Verranno assegnati dei premi a chi farà almeno 3 Socie nuove.*



Alpes Unicum Robur Animi

" A. U. R. A. „



SOTTO SEZIONE della Sezione di Torino del CLUB ALPINO ITALIANO

**GITA A BALME 16-17 FEBBRAIO.**

— In occasione della gara sciistica fra i soci del nostro Gruppo sciatori, si effettuerà una gita a Balme con partenza al sabato sera (16 febbraio p. v.) alle ore 19,30 (Stazione Ciriè-Valli di Lanzo), oppure alla domenica mattina (17 febbraio p. v.) alle ore 7.

I gittanti dovranno provvedersi, richiedendolo al custode, il modulo di riduzione per tale viaggio. Tale modulo è personale e dà diritto al viaggio di andata e ritorno Torino-Balme con versamento di sole lire 22.

Per coloro che partiranno la sera del sabato, la Direzione riserva per il pernottamento 25 posti al prezzo di L. 2,50 per persona. Si raccomanda ai soci d'intervenire numerosi.

**QUOTE SOCIALI 1929.** — In seguito ad accordi presi con la Direzione Sezionale le quote per il corrente anno potranno venire versate oltretutto durante l'orario normale di Segreteria anche il giovedì sera, a mani del sig. Carlo Paganone che cortesemente si prenderà incarico di svolgere per ciascuna tessera l'opportuna pratica. Quei soci che desiderassero l'invio a domicilio a mezzo posta della tessera regolarizzata, potranno farlo noto e verrà provveduto.

**CASA SCIATORI BALME.** — Il soggiorno ed il pernottamento nella casa di Balme sono riservati ai soci della Sottosezione aderenti al Gruppo sciatori. I soci della Sotto-sezione che non risultas-

sero iscritti al Gruppo stesso, potranno eventualmente pernottare nella casa mediante il versamento di lire 2 in più della quota di pernottamento già fissata. Tuttavia si fa rilevare che ogni precedenza è riservata, per ovvie ragioni, a coloro che presenteranno al custode la tesserina del Gruppo sciatori, regolarizzata dell'annualità.

Appositi cartelli indicatori aiuteranno i soci che giungeranno a Balme, a dirigersi alla Casa.

Custode della stessa è il sig. Ferro Famil (Vulpot), guida.

**ISTRUTTORI SCIATORI** — In seguito ad accordi presi con lo Sci Club Balme, quella Presidenza ha messo cortesemente a disposizione dei nostri soci tre istruttori i quali, gratuitamente, svolgeranno un corso d'istruzione sciistica e guideranno i migliori in parecchie gite nei dintorni di Balme. Rivolgersi al sig. Pietro Castagneri, Presidente dello Sci Club Balme.

**GARA SCIISTICA A BALME.** — La gara preannunciata con il Bollettino Sezionale del gennaio scorso si effettuerà regolarmente il 17 febbraio p. v. sul percorso Balme, Pian Rastel, Balme, Km. 12 circa.

Si disputeranno i seguenti premi:

al 1.º arrivato: medaglia d'argento grande, dono di S. A. R. il Principe di Liechtenstein;

al 2.º arrivato: medaglia d'argento, dono della Sezione di Torino del C. A. I.;

al 3.º arrivato: medaglia argento della Sotto-sezione A.U.R.A.;

al 4.º arrivato: medaglia bronzo grande;

al 5.º arrivato: medaglia bronzo.

Medaglia ricordo a tutti gli arrivati in tempo massimo.

La gara è riservata ai soli soci iscritti al gruppo sciatori, e si svolgerà in base al regolamento della F.I.S.

Presiederanno alle operazioni di partenza e di arrivo i signori Eugenio Ferreri; Pietro Castagneri, presidente dello Sci Club Balme; Pietro Vivenza.

Quota d'iscrizione alla gara, lire 3.

Le iscrizioni si chiuderanno un'ora prima della partenza e cioè alle ore 9 di domenica 17 febbraio p. v.



## Sottosezione di Chieri

### Relazione Gite Sociali 1928

Sebbene il cattivo tempo abbia ostacolato e fatto annullare alcune gite, pur tuttavia se ne poterono effettuare sei, compiute felicemente:

I - 6. Maggio - *Punta Serena* (metri 1172) in unione al Gruppo *Ussi*; dovutasi limitare a Lanzo, causa la pioggia caduta incessantemente per tutta la giornata. Vi parteciperanno 22 soci, di cui 13 signorine; percentuale abbastanza elevata (circa il 30 per cento), tanto più se si considera essere la prima gita.

II - 20 Maggio - *Picchi del Pagliaio* (m. 2250) Valle Sangone; vi parteciparono 14 soci, di cui 7 signorine.

III - 27 Maggio - *Giornata del C.A.I.* partecipazione alla manifestazione serale svoltasi a Torino; vi parteciparono 24 soci.

IV - 15 Luglio - *Bessanese* (m. 3632)

Valle di Lanzo, riuscita splendidamente sebbene molti dei partecipanti fossero per la prima volta al cospetto dell'alta montagna; buona parte raggiunsero la vetta, fra cui tutte le signorine; dapprima tempo incerto, poi giornata magnifica con cielo terso e visibilità perfetta; presero parte 24 soci, di cui 4 signorine.

V - 14 Ottobre - *Inaugurazione Rifugio Mariannina Levi* (Vallone Galambra); partecipanti 12 di cui 4 signorine.

VI - 18 Novembre - *Laghi d'Albergian* (m. 2366) Valle Chisone; visita al ricovero concessoci dall'Autorità militare; giornata buona ma fredda, molta neve con tormenta nell'ultima parte del percorso; parteciparono 10 soci di cui 4 signorine.

E' bene notare che quasi tutti i soci presero parte a qualcuna delle gite. Oltre alle suddette gite, sono da annoverarsene parecchie compiute per iniziativa dei singoli soci, tutte senza guida, e di cui si citano le più importanti:

20 Maggio - *Uja di Mondrone*, compiuta da uno solo, per la cresta O.

15 Luglio - *Bessanese*, compiuta da 2 soci per la via Rey.

25-26 Luglio - *Cervino*, compiuta da 2 soci per la via italiana, con pernottamento forzato, durante il ritorno, nel tentativo di raggiungere il colle del Lys, indi ritorno a Zermatt.

15 Agosto - *Gran Paradiso*, compiuta da tre soci, da Noasca.

Diverse altre gite molto importanti sfuggirono al nostro controllo, ma si può concludere che l'attività alpinistica di questi primi otto mesi di vita fu abbastanza intensa e soddisfacente, tanto da lasciar ottimamente sperare per il prossimo anno.

Il Presidente della Commissione Gite:  
Dott. PIAZZA GIUSEPPE

### **Verbale Riunione del Direttorio del 10 Ottobre**

Presenti: Persico, fiduciario; Piazza, vice-fiduciario; Vitale, segretario; Chiarpotti, consigliere.

Scusano l'assenza: Appendino, Catone, Polledro, consiglieri.

Alle ore 21 il fiduciario apre la seduta; dopo aver trattato diversi argomenti di ordinaria amministrazione, fa ampia relazione sul Congresso del C. A. I. tenutosi a Torino il 27 agosto, ed all'adunata di Courmayeur del 30 stesso mese, alle quali partecipò personalmente.

Comunica che, il 6 corrente, si è recato personalmente col Direttore della Sezione di Torino sig. E. Ferreri a prendere regolarmente in consegna il Ricovero dei Laghi d'Albergo, sopra Fene-strelle; magnifico ricovero militare concessoci dal Ministero della Guerra per tramite del 3. Regg. Alpini; legge quindi la circolare dell'Autorità Militare riguardante le condizioni a cui venne concesso il ricovero, ne descrive ampiamente lo stato attuale e la località in cui si trova, ed espone i suoi propositi di trasformarlo al più presto in Rifugio-albergo. Propone che il ricovero venga denominato col nome dei valorosi fratelli Bechis di Buttigliera, caduti e decorati, appartenenti entrambi alla gloriosa schiera degli eroi del 3. Alpini, proposta che viene accolta entusiasticamente all'unanimità. Dopo viva discussione sulle varie proposte di sistemazione, si rimanda ad altra riunione questa definizione, e si lascia l'incarico al fiduciario di eseguire nel frattempo le pratiche per la denominazione.

Il fiduciario accenna brevemente al convegno tenutosi il 7 ottobre al Pian delle Betulle (Pinerolo) fra tutte le società alpinistiche ed escursionistiche del-

la regione del Pinerolese, al quale partecipò, poichè ormai la nostra sottosezione è interessata in quella zona; parla della trattazione dei vari argomenti e ne comunica l'ordine del giorno approvato.

Si discute ampiamente sull'organizzazione della cardata che si effettuerà qui a Chieri il 25 novembre, indetta dalla nostra Sezione di Torino, e si dà incarico al fiduciario ed al segretario di definire l'organizzazione stessa.

Alle 22,30 il fiduciario scioglie la seduta, dopo aver espressa la propria soddisfazione per l'attiva opera fin'ora svolta dalla sottosezione.

### **Verbale Riunione del Direttorio del 27 Dicembre**

Presenti: Persico, fiduciario; Piazza, vice-fiduciario; Vitale, segretario, Catone, Polledro, consiglieri.

Scusano l'assenza: Appendino, Chiarpotti, consiglieri.

Alle ore 21 il fiduciario apre la seduta; cede subito la parola al dott. Piazza, presidente della Commissione gite, il quale comunica la relazione annuale della attività alpinistica.

Riprende la parola il fiduciario per presentare la relazione sul lavoro complessivamente svolto sia dal Direttorio che dalla Commissione di propaganda in questo primo anno di vita; esamina pure i rendiconti finanziari, sia riferentesi al movimento di cassa relativo alle operazioni riguardanti la Sezione, che relativamente al patrimonio particolare della Sottosezione. Entrambi queste relazioni vengono senz'altro approvate, e dopo breve discussione sull'opportunità o meno di indire un'assemblea generale di tutti i soci per comunicare l'attività svolta, si delibera per quest'anno di soprassedere all'assemblea, e di pubblicare invece sui

giornali locali le relazioni, tanto più che queste verranno pure pubblicate sul Bollettino sezionale.

Prosegue il fiduciario comunicando che, in seguito ad accordi presi col Presidente della Sezione, ed in base alle direttive delle superiori gerarchie del C.O.N.I. na stabilito che alla fine di ogni anno vengano a scadere tutte le cariche sociali, per dar modo così di poter effettuare quella rotazione nelle cariche necessarie per sempre maggiormente rinvigorire il nucleo direttivo; rotazione che si rende quasi indispensabile per non fossilizzarsi dopo esaurita l'attività dell'entusiasmo iniziale. Tutti i componenti sia del Direttorio che delle varie Commissioni, possono però essere riconfermati di anno in anno, illimitatamente.

Il fiduciario, dopo aver ringraziato vivamente del contributo dato da ognuno dei componenti il Direttorio, ed espresso anche un ringraziamento a tutti i componenti le varie Commissioni, dichiara sciolto sia il Direttorio che le Commissioni, e chiude la seduta alle ore 23.

### **Direttorio per il 1929**

Persico rag. Luigi, fiduciario; Piazza dott. Giuseppe, vice-fiduciario; Vitale Umberto, segretario-cassiere; Appendino Michele, Bianco ing. Mario, Scalero Giuseppe, Viola geom. Vincenzo, consiglieri.



### **Palestra C. A. I.**

Annunciamo con vero piacere che la gara invernale, coppa «Amicitia»; a terne, svoltasi sui vari campi di giuoco sociali e quasi sempre a temperature... polari, ha avuto un esito meraviglioso ed insperato per i giuocatori della Palestra;

essi si sono piazzati con tre terne su quattro nella finale ed essendo stata battuta l'unica terna estranea (Soc. Bogo) le nostre terne si sono assicurate così il 1.o, 2.o e 4.o premio!

Il 1.o e 2.o premio verrà disputato domenica, 10 febbraio, tra le terne: Adabbo, Ferrero, Olivero e Paniati, Mariotti, Pomarici. Il 4.o premio è toccato alla terna Peyrot, Pezzana, Pasquali.

Congratulazioni ed auguri per le gare del 1929!



### **Club Alpino Accademico Italiano**

Il gruppo piemontese del C. A. A. I. nella riunione del 18 dicembre scorso ha deliberato di celebrare il venticinquennio di vita del C.A.A.I. con manifestazioni degne dello spirito e delle tradizioni dell'associazione. Saranno così collocati nuovi bivacchi fissi nelle nostre montagne, in località nuove da precisarsi, ma quasi certamente uno nel bacino della Brenva al Monte Bianco e l'altro in Valpelline; sarà inoltre curata la pubblicazione dell'annuario 1927-29 e sarà convocato un convegno dei soci di tutti i gruppi del C.A.A.I.

Furono in seguito nominati i nuovi accademici: prof. Alfredo Corti, dottor Guido Tonella, dott. Riveri Mario, Farinone Ettore, Gallo Boccalatte, Gabriele, Derege Guido e Danesi Ermanno.

All'unanimità dei presenti sono stati riconfermati all'ufficio dell'Amministrazione gli attuali componenti: ing. Adolfo Hess a presidente; dott. Mario Borelli a vice-presidente; Pietro Ravelli a cassiere e l'avv. Piero Zanetti a segretario.

---

*Direttore responsabile:* EUGENIO FERRERI

S. A. Unigrafica Pinerolese



## Organizzazione invernale della Sezione di Torino del C. A. I.

---

**Torino-Limone Piemonte** (Servizio Automobilistico diretto): sabato, partenza ore 8; ritorno lunedì sera.

**Torino-Pragelato-Colle di Sestrières** (Servizio Automobilistico diretto): sabato, partenza ore 19,15; domenica part. ore 6; ritorno, domenica, ore 21,25.

**Torino-Bar Cenisio** (proseguimento per il **Moncenisio**) (Servizio Automobilistico diretto): sabato, part. ore 15,30; domenica, part. ore 6,30; ritorno, domenica ore 19,35 e 21,35.

**Torino-Germagnano-Usseglio** (Servizio Ferroviario e Automobilistico): ogni giorno, part. ore 7,15; sabato part. ore 17,50; ritorno: ogni giorno ore 17,38; domenica anche ore 21,55. *Riduzioni individuali notevoli al sabato e domenica.*

**Torino-Ceres-Balme** (Servizio Ferroviario e Automobilistico): ogni giorno part. ore 7,15; sabato part. ore 19,30; ritorno: ogni giorno ore 19,10; domenica anche ore 21,55. *Riduzioni individuali notevoli al sabato e domenica.*

**Torino-Ceres-Forno A. G.** (Servizio Ferroviario e Automobilistico): ogni giorno part. ore 7,15; sabato part. ore 19,30; ritorno: ogni giorno ore 19,10; domenica anche ore 21,55. *Riduzioni individuali notevoli al sabato e domenica.*

**Torino-Valli di Aosta:** vedere a pag. 3 della copertina del presente "Comunicato",.

---

*In ogni località vi sono alberghi con camere riscaldate a tariffe concordate con il C. A. I. - A Mèlezet (Bardonecchia): Casa degli Sciatori del C. A. I. con servizio di Alberghetto a tariffe ridottissime; A Balme: Casa degli Sciatori del C. A. I. - A.U.R.A. - Per informazioni, tariffe ed orari particolareggiati, rivolgersi alla Segreteria Sezionale.*

## Organizzazione invernale della Sezione di Torino del C. A. I.

**TORINO-AOSTA** (Servizio Automobilistico diretto a datare dal 24 Febbraio): Sabato, partenza ore 15; Aosta arrivo 18,30; ritorno alla Domenica ore 21,30.

Coincidenze automobilistiche dirette:

A Pont S. Martin: per Gressoney La Trinité

A Verrés: per Champoluc

A Châtillon: per Valtournanche

Ad Aosta: per Cogne

per Courmayeur

per La Thuile

Riduzioni individuali notevolissime per i Soci del C. A. I.; Biglietti combinabili d'andata per una valle e di ritorno per un'altra valle. Tutti i servizi sono sotto il controllo del C. A. I. (Sezione di Torino) e della Compagnia Italiana Turismo (Ufficio di Torino); essi consentono di raggiungere nella serata di Sabato tutte le varie località delle valli e di ripartirne alla Domenica ad ora conveniente per chi compia gite.

In ogni località vi sono alberghi con camere riscaldate (**tariffe concordate con il C. A. I.**) - Al Colle S. Teodulo (Valtournanche), m. 3324: **Rifugio-Albergo Principe di Piemonte** della Sezione di Torino del C. A. I., con servizio anche nella stagione invernale.

Per informazioni, tariffe ed orari particolareggiati, rivolgersi alla Segreteria Sezionale.



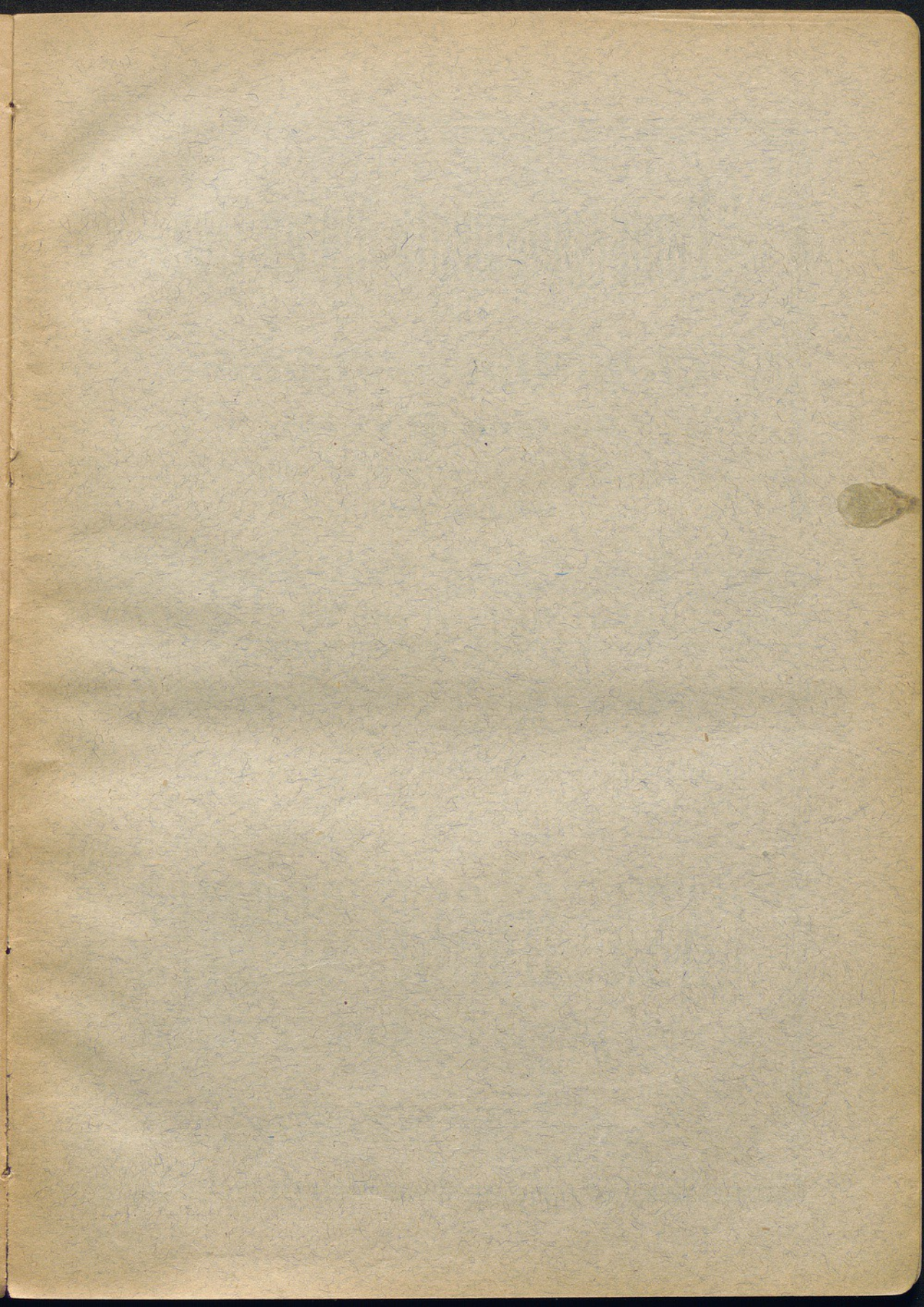

# “Equipaggiamento Alpino Tipo „

del

## Club Alpino Italiano

### Sezione di Torino



Esclusiva Fornitrice



# LA CASA DEGLI SPORTS

CORSO VITTORIO EM. LE 70 TELEF. 40.080 TORINO

*I Signori Soci del Club Alpino Italiano godono  
dei seguenti sconti :*

di una tariffa speciale ridottissima su tutti gli oggetti dell'Equipaggiamento speciale adottato dalla Sez. di Torino ;  
Sconto del 10 % su tutti gli altri articoli in vendita presso la

# CASA DEGLI SPORTS

in Corso Vittorio Emanuele, 70 - Torino

