



CLUB ALPINO ITALIANO

SEZIONE DI VARALLO

Sottosezioni: BORGOSIESIA - VALSESSERA - ROMAGNANO

NOTIZIARIO

PUBBLICAZIONE MENSILE

N. 7-8

Luglio - Agosto 1946

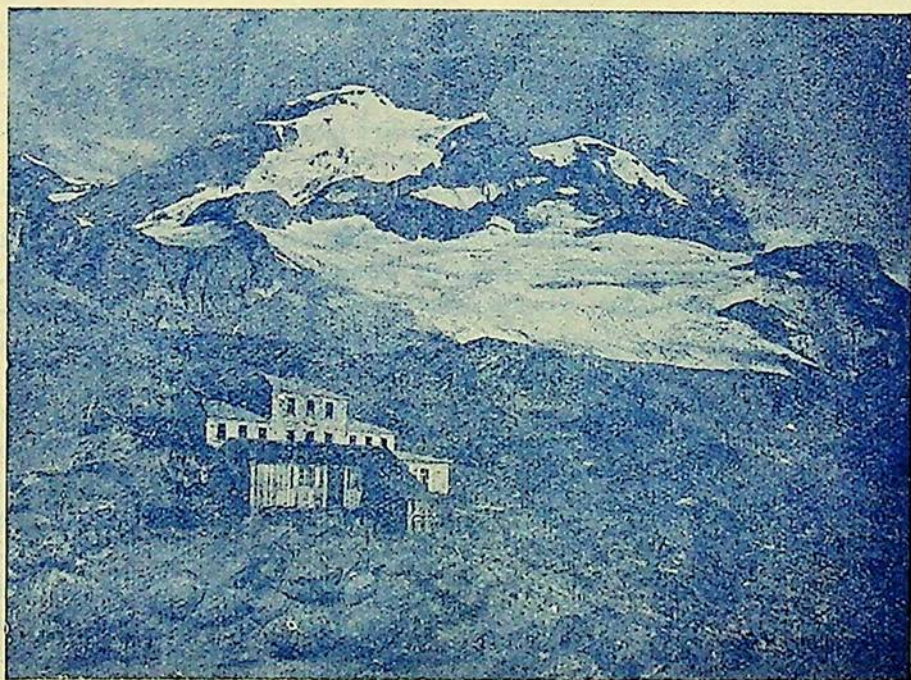

Ai Soci

Secondo una consuetudine viene rimesso ai Soci il conto consuntivo e il bilancio prima dell'assemblea. Crediamo opportuno accompagnarlo con alcuni cenni spiegativi onde i Soci abbiano una visione il più possibile completa dello stato delle finanze e dei bisogni della Sezione.

Molte modificazioni alle cifre dei bilanci precedenti trovano giustificazione in circostanze di comune conoscenza: gli aumenti dei costi. Fortunatamente, per ciò che riguarda le spese di amministrazione, l'abnegazione del Segretario e del Custode ci hanno permesso di contenere la spesa in cifra assai inferiore a quella che ragionevolmente si sarebbe dovuto corrispondere.

Come vi sarà noto la Sottosezione Valsessera ha deciso di costituirsi in Sezione autonoma. In breve tempo essa aveva acquistato notevole incremento per numero di Soci e spiegato lodevole attività alpinistica. Speriamo, che malgrado la divisione, questa resti solo formale e quei soci continuino a considerarsi nostri come noi li pensiamo.

Troverete aumentata la previsione per provento di rifugi, che venne scritta con riferimento al canone di appalto di quest'anno del rifugio Gnifetti. Mutate le condizioni contingenti che si ebbero in considerazione quando si stipulò il contratto per la gestione 1946 e, soprattutto quando si conoscerà il provento di quest'anno di vera ripresa, sarà possibile determinare una cifra con migliore cognizione di causa e senza aleatorietà, come si dovette fare quest'anno.

La Sede Centrale ha autorizzato alcuni lavori alla Gnifetti, la quale venne così posta in condizione di funzionare in modo decoroso. La sezione ha provveduto alla ripulitura dei materassi e così il Rifugio ha ripreso in gran parte il suo aspetto accogliente che lo aveva, fatto uno dei migliori rifugi delle Alpi.

Ci è pure stato comunicato che sono stati approvati e disposti i lavori necessari per il completamento del progetto Turcotti. Purtroppo una situazione giuridica assai poco chiara, fa sì che malgrado l'avvenuto cambiamento di regime politico, sia tuttora esclusa alla nostra Sezione, proprietaria del Rifugio, ogni ingerenza in ordine a detti lavori. La Direzione non ha mancato di spiegare attività per ottenere che sia ammesso un suo intervento, almeno parziale, ma, pur avendo speranza che gli sforzi possano approdare a un risultato, finora nessuna assicurazione può essere data in proposito.

La situazione degli altri rifugi è tale da consentirne l'uso, come in effetto è avvenuto. Il problema delle riparazioni e ripristino degli adattamenti è reso difficile dallo scarso senso di disciplina di taluni frequentatori e dalle deplorabili asportazioni di suppellettili. Verrà chiesto all'Assemblea di suggerire e autorizzare rimedi contro questi, che non esitiamo qualificare deplorabili inconvenienti.

Si è provveduto ad alcuni lavori tra i quali la posa di un ponticello sulla strada del Rifugio Valsesia e all'accesso alla Capanna Gni-fetti reso malagevole dal regresso del ghiacciaio. Le prestazioni di alcune guide e dei custodi, la generosità di alcune ditte e privati Alagnesi che hanno fornito il materiale ci hanno permesso di evitare alcun aggravio al bilancio sezionale per tali lavori.

Gli stanziamenti per lavori di manutenzione sia ordinaria che straordinaria sono certo inferiori ai bisogni. Sarà cura della Direzione di scegliere fra tutti quelli che maggiormente urgono e di stabilire un piano di graduazione fra i medesimi.

L'attività alpinistica è in confortante ripresa. Molte sono le comitive che salgono alla Capanna Margherita e non mancano le ascensioni di notevole importanza. Soci nostri e di altre Sezioni hanno salito il Lyskamm, il Colle Sesia e la Cresta Signal. Una gita sociale al Corno Bianco ha visto radunati lassù ben 70 gitanti. Il Convegno Sezionale ha raccolto 60 soci che hanno salito tutte le punte del Monte Rosa Valsesiano.

Una grave questione si dibatte: Centralismo o Federalismo? Cioè, deve continuare il sistema attuato dal cessato regime, secondo il quale havvi una Sede Centrale che dirige e regola le attività delle singole Sezioni, oppure devesi ritornare al sistema attuato sin dall'inizio dell'Associazione, e per il quale le Sezioni sono autonome e la Sede Centrale provvede solo al coordinamento fra le stesse e ad alcune necessità di ordine generale? La questione trattata all'Assemblea dei delegati del gennaio scorso, non venne risolta e fu rimandata ad altra Assemblea.

Nel provvedere alla nomina dei delegati alla stessa sarebbe bene che la Sezione manifestasse il suo avviso in proposito.

La Direzione della Vostra Sezione che era stata nominata a mezzo di referendum ha ritenuto che una tale forma di elezione, non consentita dallo Statuto, potesse essere ammessa solo per le condizioni contingenti del momento in cui venne eletta e si presenta a voi dimissionaria, rimettendovi il mandato onde voi possiate provvedere alla nomina nella forma statutaria della libera elezione.

CONTO CONSUNTIVO per l'Esercizio 1945

Parte I - ENTRATA

ENTRATE ORDINARIE

| | | | | |
|--|--------|----|---------|----|
| 1. Fondo Cassa alla chiusura dell'esercizio prec. L. | 58.848 | 63 | | |
| 2. Quote sociali » | 28.865 | 50 | | |
| 3. Interessi su titoli e depositi » | 3.842 | 85 | | |
| 4. Vendita distintivi e pubblicazioni . . » | 11.232 | | | |
| 5. Proventi vari » | 600 | | 103.388 | 98 |

ENTRATE STRAORDINARIE

| | | | | |
|-----------------------------------|-------|--|-------|--|
| 1. Contributi diversi » | 5.000 | | 5.000 | |
|-----------------------------------|-------|--|-------|--|

TOTALE ENTRATA L. 108.389 98

Parte II - USCITA

USCITE ORDINARIE

| | | | | |
|---|--------|----|--------|----|
| 1. Versamenti alla Sede Centrale L. | 16.748 | 50 | | |
| 2. Acquisto materiale vario » | 10.650 | | | |
| 3. Spese di amministrazione » | 9.300 | 15 | | |
| 4. Spese varie » | 394 | 40 | | |
| 5. Rifugi, sentieri e segnavie » | 949 | 60 | | |
| 6. Manutenzione straordinaria rifugi . . » | 200 | | 38.208 | 95 |

USCITE STRAORDINARIE

| | | | | |
|--|-------|--|-------|--|
| 1. Contributo Comitato Scientifico » | 500 | | | |
| 2. Spese straordinarie personale, affitto, manutenzione e illuminazione Sede » | 2.694 | | 3.464 | |

TOTALE USCITA L. 41.672 50

FONDO AVANZO nelle mani del Cassiere . L. 66.716 53

BILANCIO PREVENTIVO per l'Esercizio 1947

Parte I - ENTRATA

ENTRATE ORDINARIE

| | | | | |
|---|--------|----|---------|----|
| 1. Fondo Cassa alla chiusura dell'esercizio 1945 L. | 66.716 | 53 | | |
| 2. Interessi su titoli e depositi » | 3.800 | | | |
| 3. Reddito Rifugi » | 30.000 | | | |
| 4. Quote sociali » | 60.000 | | | |
| 5. Vendita distintivi e pubblicazioni . . » | 10.000 | | | |
| 6. Proventi vari » | 500 | | 171.016 | 53 |

ENTRATE STRAORDINARIE

| | | | | |
|---|-------|--|----------------|-----------|
| 1. Sistemazione Rifugi (Ente Turismo) . . » | 5.000 | | | |
| 2. Concorsi vari » | 500 | | 5.500 | |
| TOTALE ENTRATA L. | | | 176.516 | 53 |

Parte II - USCITA

USCITE ORDINARIE

| | | | | |
|--|--------|--|---------|--|
| 1. <i>Versamenti alla Sede Centrale</i> | | | | |
| Acquisto bollini e tesseramento . . . L. | 36.000 | | | |
| Materiale vario » | 10.000 | | | |
| 2. <i>Spese d'amministrazione</i> | | | | |
| Locazione Sede e luce » | 6.000 | | | |
| Personale » | 1.400 | | | |
| Personale straordinario » | 2.000 | | | |
| Postelegrafoniche » | 3.500 | | | |
| Cancelleria e stampati (Notiziario) . . » | 10.000 | | | |
| Manutenzione Sede e varie » | 1.000 | | | |
| 3. <i>Rifugi e sentieri</i> | | | | |
| Manutenzione ordinaria Rifugi e sentieri . » | 20.000 | | | |
| Manutenzione straordinaria » | 60.000 | | 149.900 | |

USCITE STRAORDINARIE

| | | | | |
|--|--------|----|----------------|-----------|
| 1. Contributo Comitato Scientifico » | 100 | | | |
| 2. Fondo di riserva e impreviste » | 26.416 | 53 | 26.516 | 53 |
| RITORNANO L. | | | 176.516 | 53 |

ASSEMBLEA SOCIALE

I Soci sono convocati in Assemblea Generale ordinaria per le ore 10 del giorno 8 settembre, in

ALAGNA VALSEŚIA

Prima dell'apertura dell'Assemblea avrà luogo la commemorazione del centenario della prima ascensione alla Punta Gnifetti che sarà tenuta dal Presidente Onorario della nostra Sezione, cav. G. B. Gugliermi.

ORDINE DEL GIORNO

- 1) Commemorazione di Giovanni Gnifetti.
- 2) Lettura del verbale dell'Assemblea precedente.
- 3) Conto Consuntivo 1945 e relazione dei revisori.
- 4) Bilancio 1947.
- 5) Nomina del Consiglio Direttivo:
 - a) Presidente,
 - b) Due Vice Presidenti,
 - c) Dieci Consiglieri.
- 6) Nomina di 3 Revisori dei conti.
- 7) Nomina dei 4 Delegati all'Assemblea della Sede Centrale.
- 8) Proposte dei soci e varie.

PROGRAMMA

- Ore 8 - Partenza da Varallo in automezzo,
• 9,30 - Arrivo ad Alagna.
• 10 - Adunanza nella Sala (gentilmente concessa) della Società Operaia di Alagna Sesia.
• 12,30 - Colazione all'Albergo (quota L. 250)
In serata ritorno a Varallo.

Le iscrizioni si ricevono in Varallo presso la Sede Sociale entro Giovedì 5 settembre. La quota di partecipazione da versarsi all'atto dell'iscrizione è fissata in L. 400 per coloro che intendono partecipare al pranzo sociale, e di L. 150 per coloro che usufruiranno solo dell'automezzo Varallo-Alagna e ritorno.

TESSERAMENTO 1946

Molti sono i Soci che ancora non hanno pagato la quota sociale per l'anno 1946 così stabilita:

ORDINARI L. 100

AGGREGATI L. 80

STUDENTI L. 80

A coloro che non provvederanno immediatamente sosponderemo l'invio delle pubblicazioni e in seguito saranno cancellati dal libro dei Soci.

ALPINISTI, siate prudenti...

... In montagna non si scherza e più che in ogni altro campo bisogna lottare con nervi a posto, con cervello e con coscienza. Avventurarsi in imprese senza il necessario allenamento ed attrezzamento, affrontare salite superiori alle proprie possibilità, significa essere imprudenti.

E di sciagure capitate perchè con troppa leggerezza si sono affrontate ascensioni senza la necessaria preparazione se ne potrebbero elencare diverse senza allontanarci dalla nostra zona...

G. COMI

(dal N. 2 del «NOTIZIARIO TRIMESTRALE» della Sezione di Lecco del C.A.I.)

Vandalismo in montagna

Le Capanne e i Rifugi alpini, in questo tempo addietro particolarmente, sono stati oggetti di ignominiosi vandalismi e purtroppo gli incresciosi fatti si ripetono tutt'ora.

Gli Alpinisti le Guide e i Portatori sono tenuti ad avvisare la Direzione di questa Sezione dei danni causati o riscontrati nelle Capanne di proprietà Sezionale.

Coloro che verranno sorpresi a danneggiare o ad asportare materiale od altro saranno deferiti all'Autorità di P. S.

CASSA DI RISPARMIO DI VERCELLI

ISTITUITA CON DECRETO 19 AGOSTO 1851

Sede Centrale: VERCELLI - Via S. Cristoforo, 10

Sezione "MONTE DI CREDITO SU PEGNO,, Via Monte di Pietà
"AGENZIA DI CITTÀ,, in Piazza Cavour
"AGENZIA DI CITTÀ,, alla Casa dell'Agricoltore

Filiali in: Arborio - Asigliano V. - Bianzè - Boccioleto - Borgosesia - Borgovercelli - Buronzo - Crescentino - Livorno Ferraris - Palazzolo Vercellese - Quarona Sesia - Santhià - Serravalle Sesia - Stroppiana - Trino Vercellese - Varallo Sesia - Villata.

Depositi a risparmio L. 1.260.000.000,—

Fondo di riserva L. 43.230.000,—

Erogazioni di beneficenza a tutto il 1945 L. 21.849.556,68

Compie tutte le operazioni bancarie consentanee con la natura dell'Istituto
Operazioni di Credito Agrario d'esercizio

OFFICINA MECCANICA

MOTO-CICLI

MARIO ROVATI

A C C E S S O R I
P E Z Z I D I R I C A M B I O

SALDATURA AUTOGENA

SPECIALISTA RIPARAZIONI MACCHINE DA CUCIRE

VARALLO

VIA UMBERTO I

VIA ALBERGANTI