

INDICE GENERALE

DELLA

RIVISTA MENSILE

1882-1954

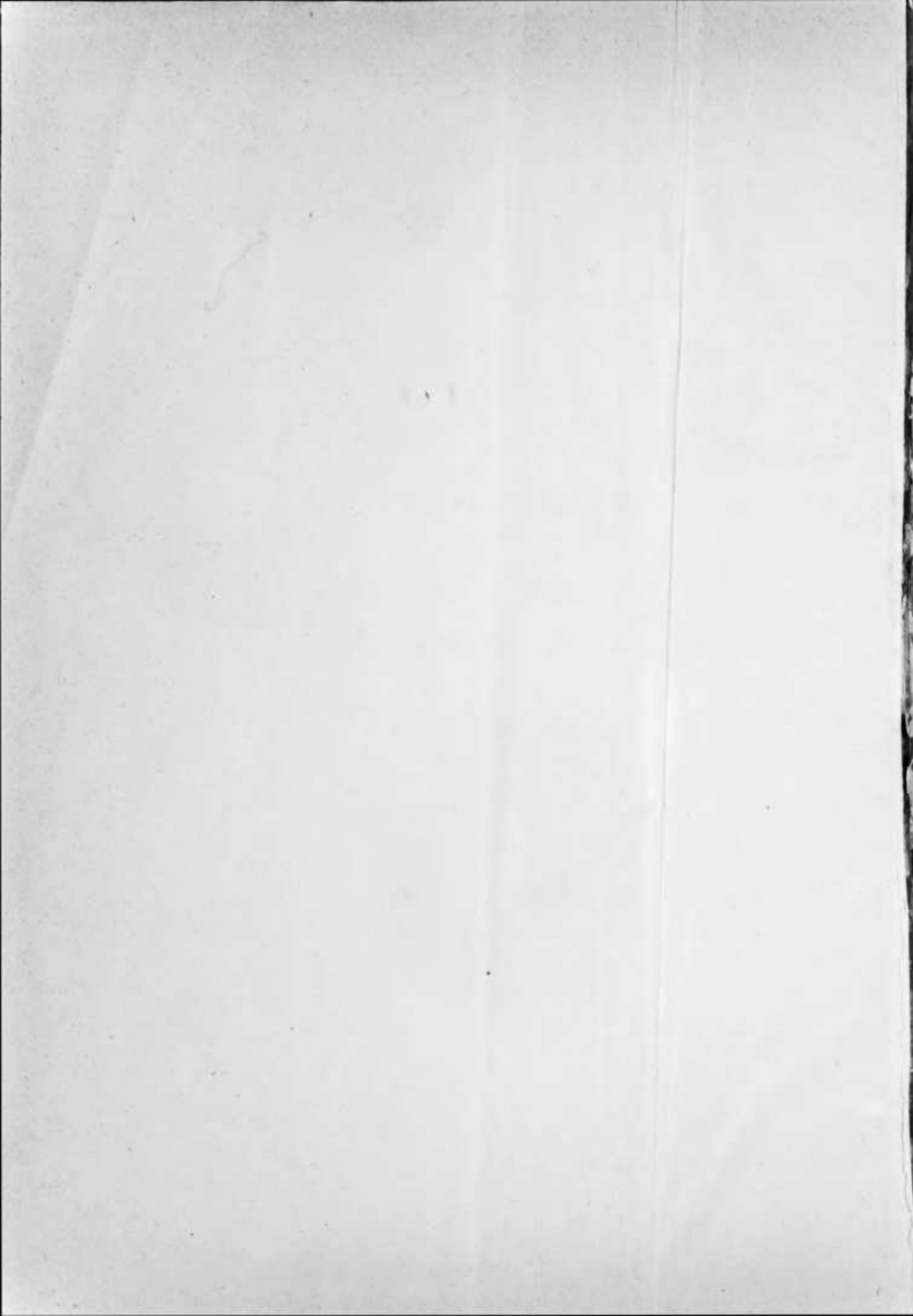

INDICE GENERALE
DELLA
RIVISTA MENSILE
1882-1954

a cura di

PAOLO MICHELETTI



CLUB ALPINO ITALIANO
MILANO

Via Ugo Foscolo, 3

A.2-D

PROPRIETÀ LETTERARIA E ARTISTICA
DEL CLUB ALPINO ITALIANO
MILANO, VIA UGO FOSCOLO 3

© 1957



UNIONE TIPOGRAFICA - MILANO - VIA PACE, 19

AVVERTENZE PER L'USO DELL'INDICE

La lettura delle seguenti avvertenze è indispensabile; senza la loro conoscenza, la consultazione dell'Indice potrà essere laboriosa e lunga la ricerca di quanto si desidera trovare.
L'Indice generale è stato diviso in due parti: la 1^a riguarda il Testo, la 2^a le Illustrazioni.

A) AVVERTENZE PER LA PARTE 1^a (TESTO).

- 1^o) Il criterio fondamentale che ha presieduto alla compilazione dell'Indice è stato quello di escludere qualsiasi suddivisione per argomento o per categoria.
Ciò avrebbe complicato enormemente la compilazione, ma soprattutto la consultazione.
Perciò l'Indice è la raccolta in un elenco unico, in ordine alfabetico, di tutte le voci che sono comparse nella « Rivista mensile » nelle tre forme fondamentali di:
Toponimi, persone ed argomenti vari.
- 2^o) Per facilitare le ricerche si è adottato, per ciascuna delle tre specie di voci predette, un diverso carattere tipografico e precisamente:
— in **neretto**: per i toponimi;
— in **MAIUSCOLETTO**: per le persone;
— in *corsivo*: per gli argomenti vari;
Per i riferimenti si è usato il carattere tondo.
- 3^o) E' stato messo, in corrispondenza di ogni voce, in cifre arabe, l'anno (o gli anni) e la pagina (o le pagine) in cui è riportata la voce stessa nella Rivista.
E' stato adottato un carattere neretto per l'indicazione dell'anno; un carattere tondo per l'indicazione delle pagine; una virgola fra pagina e pagina ed un trattino fra anno ed anno.
- 4^o) Circa l'indicazione del numero relativo all'anno, occorre rilevare che, dall'ottobre 1937 fu introdotto anche per la Rivista, l'anno « fascista » iniziandosi il 29 ottobre anziché il 1^o gennaio.
Per evitare complicazioni di scritturazione e di consultazione, fu giocoforza accettare questa modifica e perciò: la R.M. dell'anno 1937 cessa col n. d'ottobre; la R.M. del 1938 comprende quindi i n. di novembre e dicembre 1937 ed i primi dieci mesi del 1938 e così via, fino al 1946, anno in cui si è ripreso il calendario solare normale.
- 5^o) Circa l'indicazione del numero relativo alle pagine, tengasi presente:
 - a) che in qualche annata comparvero pagine (per lo più ante o post testo) con numerazione romana; in questo caso la citazione della pagina è stata naturalmente fatta con cifre romane anziché arabe;
 - b) che nel volume del 1930 vi è una anomalia tipografica e cioè: per le pagine del fascicolo « febbraio » è stata ripetuta la stessa numerazione di quelle del fascicolo di gennaio.
Perciò all'indicazione delle pagine del fascicolo di febbraio è stata aggiunta la notazione « febb. »;
 - c) che il volume del 1946, oltre i sei fascicoli bimestrali, comprende anche un fascicolo del « Notiziario - Le Alpi » (n. 1, 2 e 3), le cui pagine hanno la stessa numerazione di quelle del numero di gennaio della Rivista. Perciò alle citazioni delle pagine di detto Notiziario è stata aggiunta l'indicazione « Not. »;
 - d) che infine nel 1910 uscì un numero speciale (supplemento al fascicolo di gennaio, dedicato alla spedizione del Duca degli Abruzzi al Karakorum) con numerazione propria. Per queste citazioni si è aggiunta l'indicazione « Supplem. al n. 1 ».
- 6^o) La Rivista Mensile ebbe varie denominazioni e precisamente:
— Rivista Alpina Italiana: dal 1882 al 1884;
— Rivista Mensile del C.A.I.: dal 1885 a febbraio 1938;

- Rivista Mensile del Centro Alpinistico Italiano: dal marzo, all'ottobre 1938;
- Le Alpi - Rivista Mensile del Centro Alpinistico Italiano: dal novembre 1938, all'aprile 1943;
- Le Alpi - Notiziario del Centro Alpinistico Italiano: dal maggio 1943 al 1945;
- Rivista Mensile del C.A.I.: dal 1946 in poi.

Per altro, nella compilazione dell'Indice non si è tenuto conto delle suddette varie denominazioni e si è considerato come titolo unico quello di: « Rivista Mensile del C.A.I. ».

- 7°) L'Indice si riferisce ai primi settantadue anni della Rivista e cioè: dal 1882 (anno di inizio della pubblicazione) al 1954 (incluso). Risulta perciò compreso anche l'Indice dei primi dieci anni (1882-1891) compilato da L. Vaccarone; esso è stato ricompilato coi criteri seguiti pel presente Indice. (Per riguardo al compianto pioniere dell'alpinismo italiano e per ragioni storiche, sono state ripetute in questo tutte le voci dell'Indice Vaccarone, sebbene talune di esse avessero scarsa importanza).
- 8°) Oltre ai settandue anni della R.M. sono state comprese nell'Indice Generale anche le due annate dell'« Alpinista », periodico del C.A.I. pubblicati per due anni, nel 1874 e 1875. Le voci di queste due annate sono state riportate con a fianco la notazione: **A. 74** (pel 1874) ed **A. 75** (Pel 1875).
- 9°) Oltre a queste avvertenze di carattere generale si riportano le seguenti altre riguardanti specificatamente: i toponimi, le persone e gli argomenti vari.

I) Avvertenze particolari per i « toponimi »

a) tutti i toponimi debbonsi ricercare in corrispondenza del rispettivo nome proprio, siano essi preceduti:

- o da un articolo;
- o da un aggettivo (grande, gross, klein, ober, petit, piccolo, unter ecc.);
- o da un nome comune (come: Ago, Aiguille, Aouille, Baissa, Bec, Becca, Becco, Bocca, Bocchetta, Bocchin, Brech, Brèche, Cadin, Cadini, Caire, Campanile, Cima, Cimone, Col, Colle, Colma, Corna, Corni, Corno, Croda, Daint, Dent, Dente, Dôme, Foce, Fop, Forca, Forcella, Forchetta, Giogo, Guglia, Jôf, Monte, Pass, Passo, Peak, Pic, Picco, Piramide, Piz, Pizzo, Poggio, Pointe, Punta, Roc, Rocca, Roccia, Roccie, Rocher, Sass, Sasso, Sella, Signal, Spitz, Testa, Torre, Torrione, Tour, Uja, Vertice, Vetta ecc.);
- o da un nome indicativo di ogni altro elemento topografico (come: Catena, Costa, Cresta, Fiume, Ghiacciaio, Gruppo, Lago, Nodo, Piano, Rio, Torrente, Valle, Vallone, Vedretta ecc.);
- o da nome di altra natura (come: Albergo, Alpe, Baita, Bivacco, Capanna, Casera, Glas, Grotta, Malga, Osteria, Ricovero, Rifugio, Sentiero ecc.).

b) I toponimi composti di più voci sono considerati, per quanto si riferisce all'ordinamento alfabetico dell'indice, come se fossero scritti in una sola parola.

c) Il piccolo numero che accompagna, a guisa di esponente, il numero della pagina (es. 35²) indica che in detta pagina il toponimo è stato ripetuto più volte (in questo caso 3).

d) Le seguenti notazioni a fianco del numero della pagina servono ad indicare:

- 35*: le prime ascensioni (o le vie nuove, o le varianti);
- 35**¹: che nella stessa pagina vengono citate due diverse prime ascensioni (o vie nuove) dello stesso toponimo;
- 35**²: che, nella stessa pagina, viene citata per lo stesso toponimo due volte la stessa prima ascensione (o via nuova);
- 35³ (1*): che nella stessa pagina è citato tre volte lo stesso toponimo ed una citazione si riferisce ad una prima ascensione (o via nuova);
- 35 inv.: le ascensioni invernali (e per tali si intendono quelle eseguite tra il 1° dicembre ed il 31 marzo dell'anno successivo);
- 35³ (1 inv.): che nella stessa pagina è stato citato tre volte lo stesso toponimo ed una citazione si riferisce ad un'ascensione invernale;
- 35 sci: le ascensioni eseguite tutte o prevalentemente sugli sci;
- 35 inv.*: le prime ascensioni invernali;
- 35 sci*: le prime ascensioni fatte tutte o prevalentemente in sci (in qualsiasi stagione);
- 35 inv. sci*: le ascensioni invernali fatte per la prima volta in sci;
- 35 inv.* sci*: le prime ascensioni invernali e fatte per la prima volta in sci;
- 35* inv.*: le prime ascensioni (o vie nuove) fatte d'inverno (che sono necessariamente anche prime invernali).

e) I toponimi eguali, ma riferentisi a località diverse, sono stati elencati nell'ordine alfabetico del gruppo montano di appartenenza, es.: Pizzo Bianco (Bernina), poi Pizzo Bianco (Rosa).

f) I toponimi eguali e riferentisi a località diverse, ma con differente nome comune che ne caratterizza la specie, sono stati elencati nell'ordine alfabetico del nome comune stesso (es.: Campanile di Brenta, poi Cima di Brenta, poi Gruppo di Brenta, Torre di Brenta ecc.).

g) I toponimi della Valle d'Aosta sono stati elencati colla forma in uso prima della loro italianizzazione.

h) I toponimi dell'Alto Adige e della Venezia Giulia (Parte passata alla Jugoslavia) sono stati elencati nella doppia forma: italiana e tedesca, o slava. Però i riferimenti degli anni e delle pagine furono riportati solo in corrispondenza della forma italiana del toponimo.

i) E' stato posto, fra parentesi, il gruppo montano di appartenenza a fianco:

- dei toponimi eguali e riferentisi a località diverse;
- dei toponimi poco noti;
- di tutti i toponimi extra alpini ed extra europei.

f) I toponimi sono stati elencati nella stessa forma con cui vennero riportati nella R.M., salvo quelli che, in seguito al progredire ed all'evolversi della toponomastica alpina, cambiarono denominazione. Per questi si adottò la forma riportata nelle Guide dei Monti d'Italia (es.: Peutérey e non Peteret; Lex Blanche e non Allée Blanche ecc.).

k) I rifugi vennero elencati seguendo il sistema adottato dalla pubblicazione: Da Rifugio a Rifugio di S. Saglio (es.: Rifugio Francesco Alievi in Val Zocca); fu però ripetuto anche il toponimo relativo alla località.

l) I rifugi che cambiarono nome (e taluni lo mutarono quattro volte), sono stati elencati separatamente coi loro vari successivi nominativi facendo gli opportuni richiami (es. Rifugio Zsigmondy, poi Mussolini, poi Comici, poi ancora Zsigmondy-Comici; Rif. Grandes Jorasses, poi Boccalatte-Piolti ecc.).

m) Le quote furono elencate in ordine crescente di altitudine, con a fianco di ciascuna il gruppo di appartenenza.

n) Non furono elencati i toponimi:

- relativi a gite sociali in programma (lo furono invece quelli delle gite effettuate);
- riportati negli elenchi delle ascensioni compiute dai soci (elenchi che comparvero nella R.M. dal 1908 al 1917), salvo quelli riferentisi a prime ascensioni (o vie nuove), ad ascensioni invernali, o di particolare interesse alpinistico. Sono stati però fatti i riferimenti agli anni ed alle pagine di detti elenchi;
- riportati, per inciso, nel testo d'una relazione o memoria, la cui citazione aveva solo carattere descrittivo, senza apportare alcun nuovo elemento per la conoscenza della montagna o del gruppo considerato;
- infine quelli riportati sulle innumerevoli descrizioni dei panorami da una vetta, passo o rifugio.

II) Avvertenze particolari per le « persone ».

a) A fianco di ciascun nominativo è stato messo il titolo dell'articolo, relazione ecc. scritto dalla persona, o la notizia che lo riguarda (cenni biografici, attività varia, necrologio, ecc.), seguito dall'anno e pagina relativa.

b) Le voci riguardanti articoli, relazioni ecc., relative ad una stessa persona sono state elencate nell'ordine cronologico in cui comparvero sulla R.M. anziché in ordine alfabetico degli argomenti stessi.

c) Furono elencati i nomi:

- dei firmatari di tutti gli articoli, relazioni, memorie comparsi nel R.M. qualunque sia l'argomento trattato (se i firmatari sono due o più, le indicazioni degli anni e delle pagine sono state riportate solo per la persona che è prima in ordine alfabetico);
- delle persone di cui è stata riportata la necrologia, od il decesso;
- delle persone citate all'ordine del giorno;
- degli autori delle pubblicazioni ricevute e di quelle recensite (salvo quelle riguardanti argomenti non riferentisi alla montagna).

d) Non furono elencati i nomi:

- dei soci che inviarono alla R.M. (dal 1908 al 1917) l'elenco delle ascensioni da essi eseguite (elenchi dei quali, come già detto, sono stati però fatti i riferimenti degli anni e delle pagine);
- delle guide e portatori riportati negli elenchi periodici inseriti nella R.M. (i riferimenti di detti elenchi sono stati fatti alla voce: Guide e portatori);
- delle guide e dei soci: caduti, feriti, decorati, chiamati alle armi nelle varie guerre e comparsi

negli appositi elenchi sulla R.M. (di questi elenchi è stata fatta menzione rispettivamente alle voci: Guide e Soci);

— dei soci che coprono cariche sociali della Sede Centrale e delle Sezioni (Consiglio direttivo o centrale, direzioni sezionali, delegati ecc.);

— dei firmatari dei numerosissimi articoli o brevi notizie relative ad ascensioni di scarsa importanza, o ripetute molte volte e che apparvero in genere nella « Cronaca Alpina », specie delle prime annate della R.M. (Salvo quelli che comparvero nell'indice Vaccarone che furono tutti riportati).

III) Avvertenze particolari per gli « argomenti vari »

1º) Tutti gli svariati argomenti d'ogni specie trattati nella R.M. sono stati elencati in ordine alfabetico (in carattere tipografico corsivo) assieme alle persone ed ai toponimi.

2º) Per rendere ad un tempo più complete e più facili le ricerche, oltre alla elencazione dei vari argomenti, col titolo che è sembrato più logico e sintetico, si è provveduto (tutte le volte che è sembrato opportuno) anche a smistare il titolo dell'argomento in due o più voci. Ad es.: la voce « Pericoli della Montagna » si può ricercare sia in corrispondenza della voce predetta, sia in corrispondenza della voce « Montagna », oltre che s'intende, in corrispondenza anche delle voci dell'autore dell'articolo e del toponimo cui esso si riferisce, quando esistono.

3º) Per talune voci particolarmente importanti (come: Ascensioni, Club Alpino Italiano, Congressi, Disgrazie, Guida dei Monti d'Italia, Guide e portatori, Libri e Periodici ricevuti, Rifugi, Sezioni, Soci) è opportuna la lettura delle note esplicative poste a fianco delle voci stesse.

4º) In merito ai Periodici Alpinistici è da tener presente che le notizie che di essi ha dato la R.M. sono state discontinue e non omogenee. Per alcuni anni fu riportato il semplice sommario, per altri il sommario con alcuni commenti, per altri ancora il solo titolo. Infine vi sono annate in cui di essi non è fatto alcun cenno.

Perciò l'elencazione nell'Indice delle voci riguardanti i Periodici Alpinistici non poteva non riuscire diversa da quella comparsa sulla R.M. e cioè incompleta ed eterogenea.

Per ragioni di spazio fu citato il solo anno e pagina della R.M. in cui è fatto cenno del Periodico, senza specificare l'anno sociale cui esso si riferisce.

Per le annate in cui comparvero i sommari dei Periodici è fatta larga elencazione di voci di toponimi ed argomenti che potevano interessare gli alpinisti Italiani, specie delle prime annate pel valore storico che esse rivestono ai fini bibliografici.

5º) Circa gli « Atti e Comunicati Ufficiali » è da notare:

a) che essi sono stati riportati nella R.M. sotto varie voci e precisamente:

- Atti della Società: pel biennio 1874-75 sull'« Alpinista »;
- Comunicazioni ufficiali: dal 1882 al 1884;
- Atti e comunicati ufficiali della Sede Centrale: dal 1885 al 1937;
- Atti e comunicati della Presidenza generale: dal 1938 al 1945;
- Atti e comunicati della Sede Centrale: dal 1946 in poi.

b) Gli svariati argomenti trattati negli Atti ufficiali non sono stati elencati in ordine alfabetico (sarebbe stato pressoché impossibile); furono invece riportati in ordine cronologico, anno per anno, e per ciascun anno nella stessa forma in cui comparvero negli Indici annuali della R.M. e cioè:

a) nel 1874-75 (per l'Alpinista):

- circolari;
- avvisi della Redazione;
- comunicazioni della Sede Centrale;
- comunicazioni delle Sezioni.

b) Dal 1882 al 1927:

- assemblee dei Delegati;
- sunto delle deliberazioni del consiglio direttivo;
- circolari;
- comunicazioni diverse.

c) dal 1928 al 1945:

— comunicazioni della Presidenza Generale (nel periodo 1928-1943 fu modificato il funzionamento del C.A.I. ed abolita l'assemblea dei Delegati; nel periodo 1943-1945 il C.A.I. fu spezzato in due ed il suo funzionamento fu irregolare).

- d) Dal 1946 in poi (tornato normale il funzionamento del C.A.I.):
- assemblee dei Delegati;
 - circolari;
 - sunto delle deliberazioni del Consiglio centrale;
 - comunicazioni varie.

B) AVVERTENZE PER LA PARTE 2^a (ILLUSTRAZIONI)

- 1°) Per motivi di semplicità e di facilità di consultazione si è separato l'Indice delle Illustrazioni da quello del Testo. Un Indice unico (come è stato praticato, per i toponimi, per gli Indici annuali della R.M.) avrebbe richiesto un numero eccessivo di segni e notazioni con conseguenti complicazioni tipografiche e pesantezza nelle ricerche.
- 2°) Tutte le illustrazioni sono state quindi elencate in un Indice Unico, senza distinzioni di categorie, con tre caratteri diversi:
 - in **neretto**: per le illustrazioni dei Monti o località;
 - in **MAIUSCOLETTA**: per le illustrazioni delle persone;
 - in *corsivo*: per le illustrazioni degli oggetti e manifestazioni.
- 3°) A fianco di ogni voce è segnato l'anno (o gli anni) e la pagina (o le pagine) della R.M. in cui è comparsa (colle stesse avvertenze già dette per l'Indice del Testo).
- 4°) Per le illustrazioni riproducenti fotografie sono stati omessi (per ragioni di spazio) i seguenti dati:
 - l'indicazione degli elementi topografici relativi alla fotografia stessa (cresta, parete, versante, ecc.); nonché il punto di dove essa fu presa;
 - l'autore della fotografia.
- 5°) Le illustrazioni riguardanti cerimonie collettive, congressi ecc., sono state citate globalmente in corrispondenza della relativa voce.
- 6°) Per le illustrazioni comparse sulla copertina della R.M. è stata messa, dopo l'anno, la notazione: « Cop. » col mese cui si riferisce.
- 7°) Le illustrazioni « Fuori Testo » non hanno alcuna notazione particolare. Per esse fu indicata la pagina quando essa fu riportata sulla R.M.; per quelle che non ebbero numero di impaginazione fu citata la pagina immediatamente precedente o seguente.
- 8°) La notazione: 35 (2 illustr.) indica che in detta pagina vi sono più illustrazioni dello stesso soggetto (in questo caso due).
- 9°) Per le illustrazioni riguardanti i toponimi (che sono la gran maggioranza), valgono le stesse avvertenze particolari già indicate per i toponimi nell'Indice del Testo.

* * *

In occasione del primo cinquantenario della Rivista, Carlo Ratti pubblicava, sulla R.M. del 1931, un poderoso ed interessante articolo in cui rievocava e riassumeva la storia e le vicende dei primi cinquanta numeri della Rivista.

Detto articolo così concludeva:

« Da siffatta colluvie di cose e di nomi, concentrata in queste poche pagine per le ventimila « circa di puro testo dei cinquanta volumi, sorgerebbe vivo il bisogno di un indice sistematico e « minuto che ne agevolasse la consultazione davvero indispensabile, per evitare ripetizioni od er- « rate dichiarazioni, per conoscere quanto già fu pubblicato su un dato argomento. Ma sarebbe « un lavoro lungo e paziente, da vero certosino, che formerebbe un volume di non meno di 500 pa- « gine a due colonne. Ai nostri tempi di vita agitata e farraginoso è difficile trovare chi voglia e « possa compierlo ».

Il grande affetto, che da oltre cinquant'anni mi lega al Club Alpino Italiano, la passione per la montagna, mai affievolita col volger degli anni e degli eventi, la considerazione che era ormai urgente colmare una lacuna, dando vita ad una pubblicazione che quasi tutti i sodalizi alpini esteri avevano da tempo, mi indussero ad affrontare il lavoro, pur conscio delle grandi difficoltà che avrebbe presentato. Ed approfittando di talune particolari possibilità che avevo a mia disposizione, iniziai la compilazione dell'Indice, stabilendo, d'accordo colla Presidenza del C.A.I., di non limitarlo ai soli primi 50 volumi, come aveva auspicato il Ratti, ma estendendolo il più possibile fino all'epoca attuale.

Dopo quasi sette anni di lavoro, invero non lieve, ho messo la parola « Fine » alla mia fatica,

sperando che la pubblicazione che vede la luce non sia indegna delle tradizioni e della serietà del nostro Club. Come ogni opera umana l'Indice non sarà certo perfetto ed esente da possibilità di critiche. L'essermi sempre proposto che base del lavoro, oltre che la precisione, dovesse essere la praticità della consultazione, mi induce a sperare che esse siano benigne.

Ringrazio vivamente la Sede Centrale del C.A.I. per avere accettata la mia offerta della compilazione dell'Indice ed aver aderito alla sua pubblicazione. In particolare esprimo la mia gratitudine al Presidente Generale del C.A.I. Bartolomeo Figari, che prese subito a cuore l'allestimento della pubblicazione, al Redattore della R.M. ing. G. Bertoglio che mi fu largo di consigli e di suggerimenti, al colonnello Felice Boffa, Direttore Generale del C.A.I. che mise a mia disposizione la collezione completa delle Guide dei Monti d'Italia, testi per me indispensabili per dirimere tante questioni di toponomastica e di bibliografia alpina ed infine e soprattutto al dott. Silvio Saglio presidente del Comitato delle pubblicazioni del C.A.I. che ha curato, colla sua solita valentia, la revisione e la stampa del testo.

Nel licenziare questa pubblicazione mi sembra doveroso rivolgere, anche a nome di tutti coloro che la consulteranno, un reverente omaggio alla memoria di tutti i Caduti sulla Montagna, o nell'adempimento del loro dovere di Italiani, o vittime nella lotta per la sua conquista.

Di tanti loro nomi è infiorato questo Indice.

Valtournanche, maggio 1955.

Gen. Paolo MICHELETTI
(Sez. Torino e C.A.A.I.).

ABBREVIAZIONI

A.	= Anno	carov.	= carovana
A. 74	= « L'Alpinista » Vol. I	cart.	= carta, cartografia, cartografico
A. 75	= « L'Alpinista » Vol. II	C.A.S.	= Club Alpin Suisse
ab.	= abate	cas.	= casera
A.C.	= Alpine Club	cas.	= cascata
accad.	= accademico	cat.	= catalogo
accamp.	= accampamento	categ.	= categoria
accant.	= accantonamento	Centr.	= Centrale
adun.	= adunata, adunanza	chius.	= chiuso, chiusura
aggr.	= aggregato	civ.	= civile
Aig.	= Aiguille	collez.	= collezione
Aig.s	= Aiguilles	commem.	= commemorazione
A.J.	= Alpine Journal	Comit.	= Comitato
alb.	= albergo	Commis.	= Commissario, Commissione
alp.	= alpino, a, i	comp.	= compagnia, -gno
Alpin.	= Alpinismo (Periodico)	compl.	= completo, -mente
alpin.	= alpinisti, alpinismo	Comun.	= Comunicato, -zione
alt.	= altezza, altitudine, altimetria	conc.	= concorso
A.N.A.	= Associazione Nazionale Alpini	conf.	= conferenza
Ann.	= Annuario	Congr.	= Congresso
ann.	= annuale	C.O.N.I.	= Comitato Olimpionico Nazionale Italiano
ap.	= aperto, apertura	cons.	= consiglio, consigliere, consuntivo
anniv.	= anniversario	conv.	= convegno
Appen.	= Appennino	cop.	= copertina
asc.	= ascensione	cost.	= costa, costiera, costone
assem.	= assemblee	costit.	= costituzione
attend.	= attendamento	costruz.	= costruzione
B.ca	= Becca, Bocca	danneg.	= danneggiato, -menti
B.co	= Becco	D.A.V.	= Deutscher Alpen Verein
Bibb.	= biblioteca	deleg.	= delegati
bibliogr.	= bibliografia-co	denomin.	= denominato, -zione
Bil.	= bilancio	diff.	= difficile
bim.	= bimestre-ale	dis.	= disegno
Biv.	= Bivacco	disc.	= discesa
Bocch.	= Bocchetta, Bocchin	disgr.	= disgrazia
Boll.	= Bollettino	distr.	= distrutto, -zione
bot.	= botanica	div.	= divisione
btg.	= battaglione	D.Ö.A.V.	= Deutscher und Österreichischer Alpen Verein
Bull.	= Bulletin	E.	= Est
C.	= Colle	ed.	= edizione
c.	= circa	escur.	= escursione, -nisti, -nismo
C.no	= Corno	espl.	= esploratore, -zione
C.A.A.I.	= Club Alpino Accademico Italiano	Esposiz.	= Esposizione
C.A.F.	= Club Alpin Français	est.	= esterno
C.A.I.	= Club Alpino Italiano	F.	= Fiume
Campan.	= Campanile	fac.	= facile
can.	= canale - lone		
cap.	= capanna, capitano		

fasc.	= fascicolo	Ö.A.K.	= Oesterreichischer Alpen Club
Feder.	= Federazione	Ö.A.V.	= Oesterreichischer Alpen Verein
ferr.	= ferrovia, -viario	Ö.A.Z.	= Oesterreichischer Alpen Zeitung
fest.	= festa, festivo	Occ.	= Occidentale
Fin.	= Finestra	ord.	= Ordinario
F.I.S.I.	= Federazione Italiana Sport Invernali	Orient.	= Orientale
fond.	= fondatore, -zione	osserv.	= Osservatorio
font.	= fonte, fontana	ost.	= osteria
Forc.	= Forcella, Forca, Forchetta, Forcola	Ö.T.K.	= Oesterreichischer Touristen Club
fot.	= fotografia	Ö.T.Z.	= Oesterreichischer Touristen Zeitung
frequent.	= frequentatori	P.	= Punta
F.T.	= fuori testo	P.co	= Picco
gall.	= galleria	P.te	= Punte
gen.	= generale, -mente	P.so	= Passo
geogr.	= geografico	P.zo	= Pizzo
geol.	= geologia, -gico	pag.	= pagina
Gh.,	= Ghiacciaio	panor.	= panorama
giard.	= giardino	Par., par.	= Parete
glac.	= glaciale, -gia, -gico	perc.	= percorso
G.L.A.S.G.	= Gruppo Lombardo Alpinisti senza Guide	period.	= periodico, -camente
G.H.M.	= Groupe Haute Montagne	pers.	= personale, -mente
G.I.I.	= Gioventù Italiana del Littorio	Picc., picc.	= Piccolo
Gr.	= Grande, Gruppo	pitt.	= pittore, pittura
G.S.L.M.	= Gruppo Italiano Scrittori di Montagna	pon.	= ponente
Guida M. d'I.	= Guida Monti d'Italia	princ.	= principale, -mente
G.U.F.	= Gruppi Universitari Fascisti	priv.	= privato
Illustr.	= Illustrazioni	prog.	= progetto, programma
I.G.M.	= Istituto Geografico Militare	prov.	= provincia, -ale
inaug.	= inaugurazione	pubb.	= pubblico, -licamente, pubblicità
ind.	= indice, industrie	Q.	= Quota
inf.	= inferiore	R.A.	= Revue Alpine
ingrand.	= ingrandimento	recens.	= recensione
int.	= interno	relaz.	= relazione
intern.	= internazionale	R.M.	= Rivista mensile C.A.I.
inv.	= invernale	Ric.	= Ricovero
istruz.	= istruttore	riduz.	= riduzione, i
itin.	= itinerario	Rif.	= Rifugio
Jahb.	= Jahrbuch	rimb.	= rimboschimento
Km.	= chilometro	ripar.	= riparate, -zione
L.	= Lago	rot.	= rotabile
lav.	= lavori	S.	= Sud
lev.	= levante	S.la	= Sella
M.	= Monte, Mare	S.A.C.	= Schweizer Alpen Club
m.	= metri	S.A.F.	= Società Alpina Friulana
mens.	= mensile, -mente	S.A.G.	= Società Alpina delle Giulie
Merid.	= Meridionale	S.A.R.I.	= Società Alpina Ragazzi Italiani (oppure: Sint Alpes Robur Iuvenum)
meteor.	= meteorologia, -gico	S.A.T.	= Società Alpinisti Tridentini
mil.	= militare	S.C.	= Sede Centrale del C.A.I.
Mitth.	= Mittheilungen des D.Ö.A.V.	sch.	= Schizzo
Monum.	= monumento	sciogl.	= scioglimento
Mont.	= Montagna	scol.	= scolastico
Mul.	= mulattiera	sciist.	= sciistico
N.	= Nord	S.E.	= Sud Est
n.	= numero	segnav.	= segnavia
naz.	= nazionale	S.E.L.	= Società Escursionisti Lecchesi
N.E.	= Nord Est	S.E.M.	= Società Escursionisti Milanese
necrol.	= necrologia	sem.	= semestre, -ale
N.O.	= Nord Ovest	sent.	= sentiero
Not.	= Notiziario	serv.	= servizio
not.	= notizia, noto, notevole		
O.	= Ovest		

Setten.	= Settentrionale	topon.	= toponimo, -omastica
Sez.	= Sezione	trav.	= traversata
sezion.	= sezionale	trim.	= trimestrale, -mente
sin.	= sinistra	uff.	= ufficiale
S.O.	= Sud Ovest	U.G.E.T.	= Unione Giovani Escursionisti Torinesi
Soc.	= Società	U.I.A.A.	= Unione Internazionale Associa- zioni Alpinistiche
soc.	= sociale	U.L.E.	= Unione Ligure Escursionisti
socc.	= soccorso, -i	U.S.S.I.	= Unione Sportiva studentesse italiane o meglio: « Ubique strenuis sunt itinera »
sogg.	= soggiorno	V.	= Valle, Vallone, Vallata
S.O.S.A.T.	= Società Operaia S.A.T.	v.	= vedi
Sottos.	= Sottosezioni	Val.	= valanga
sott.	= sotto, sottano	Vedr.	= Vedretta
spec.	= speciale, -ialità, -ialmente	vers.	= versante
sped.	= spedizione	vett.	= vetture
staz.	= stazione	vol.	= volume
S.U.C.A.I.	= Stazione Universitaria Club Al- pino Italiano	Vt.	= Vallot
sup.	= superiore	Zeit.	= Zeitschrift des D.Ö.A.V.
T.	= Torrente		
T.C.I.	= Touring Club Italiano		
top.	= topografia, -fico		

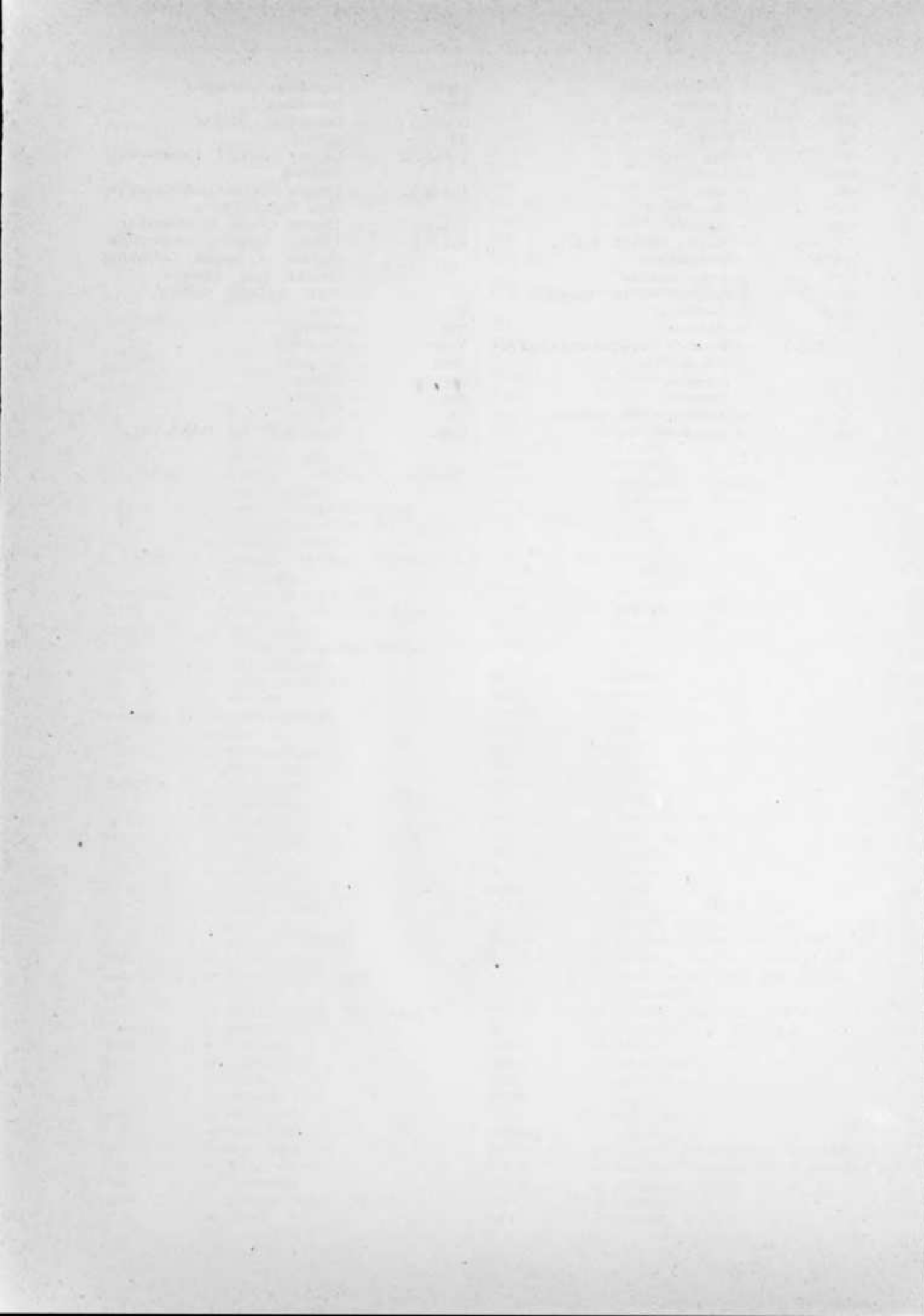

T E S T O

11

1781

- A. A.** (Forcella) [Croda Rossa Sesto]. - v. Pellegrini (Forc.).
- Aarburg.** - 1892, 382 (Panor. delle Alpi da).
- Aardalsvand** (Norvegia). - 1908, 74.
- Aargletscher.** - 1891, 310 (Disgr.).
- ABALAKOV** Eugenio. - Necrologia, 1950, 280;
- Die Grundlage des Alpinismus, übersetzt von Hellmut Schoner, 1953, 320.
- Abba Garima** [Eritrea]. - 1936, 295.
- ABBA** Gius. Cesare. - Le Alpi nostre, 1900, 100.
- Abbai** (Monti del Piccolo) [Africa]. - 1939, 302.
- Abbas ali** (Maja) [Albania]. - 1941, 251*.
- ABBATE** Donato. - Gerla-Barella, 1898, 450.
- ABBATE** Enrico. - Escurs. alle Marmore ed a Pie' di Luco ed ascen. inv. del Terminillo, 1882, 121;
- Ascen. invern. del M. Viglio, 1883, 32;
- Escursione a Vallepiedra al Sant. della S. Trinità ed a M. Autore, 1883, 52;
- Da Brescia a Trento per le Alpi Retiche, 1884, 95;
- Il rifugio sul Gran Sasso d'Italia, 1884, 118 - 1888, 421;
- Al M. Cervino, 1885, 219;
- Dei congressi alpini, 1885, 272;
- Inaugurazione del Rif. al Gran Sasso, 1886, 352;
- Sulle proposte di riforma presentate dalla sez. di Roma, 1887, 68;
- Il convegno della S.A.T. a Vigo di Fassa e l'ase. della Marmolada, 1887, 324;
- Nazionalità della vetta del M. Bianco, 1888, 165 - 1889, 43;
- Guida al Gran Sasso d'Italia, 1888, 185;
- Al Gran Sasso d'Italia (2^a asc. inv.), 1888, 418;
- Guida della prov. di Roma, 1890, 345;
- Prima ascens. inver. del Corno Piccolo (Gran Sasso), 1893, 65;
- Un'escursione nella catena dei Lattari ed al Vesuvio, 1893, 161;
- Guida dell'Abruzzo, 1903, 461;
- L'astronomo Janssen e l'osservatorio sulla vetta del M. Bianco, 1904, 77.
- Abbate** (P.) [Cresta delle Russelle]. - 1910, 116*2.
- Abbiategrosso** (Sez. C.A.I.). - 1954, 124.
- ABBIATI** Pippo e **NEGRI** Renato. - Punta delle Cinque Dita (Anulare - nuova via parete S), 1922, 5.
- Abbigliamento per mont. v. Alpinisti ed Equipaggiamento.
- Abbi Mieda** (M.) [Abissinia]. - 1936, 60.
- Abbot's** (Pass) [Montagne Rocciose Canadà]. - 1925, 189 - 1935, 647.
- Abbott** (M.) [Canadà]. - 1911, 86.
- Abdullah** (M.) [Etiopia]. - 1936, 62.
- ABEL** O. e **BRÜCKNER** F. - Die Oesterreichischen Alpen, 1928, 284.
- Abendberg.** - 1907, 116.
- Aberdare** [Africa]. - 1952, 320.
- Abeti** (M. degli). - 1905, 114 - 1911, 223.
- Abetone.** - 1888, 301 - 1906, 81 - 1914, 21 inv. sci - 1915, 59 (sport. inv.) - 1934, 150 (Guida per lo Sciatore, Maraini) - 1936, 376, 418 - 1938, 239 - 1939, 287, 560 - 1940, 173, 240, 283², 452 - 1941, 3, 293 - 1948, 142 (Raduno sciatorio), 188 (Id.) - 1949, 63, 125 - 1950, 264 sci - 1951, 122 (Guida dall'Oppio all').
- Abetone** (Sottos. C.A.I.) [Pistoia]. - 1950, 106 (Costit.).
- ABICH** Hermann. - Decesso, 1886, 331.
- Abi Gamin** (M.) [Garhwal]. - 1932, 537 - 1950, 257* - 1951, 37 (Est ed Ovest), 281 - 1952, 51, 125, 127, 230 (Est ed Ovest).
- Abissinia** (v. anche Etiopia). - 1887, 140 (Sui monti d'), 1888, 49 (Id.), 419 - 1891, 69, 152 - 1919, 180 - 1936, 57 (Montagne d').
- Abisso** (R.ca dell'). - 1885, 342 - 1907, 142 - 1908, 100 - 1909, 49*2 inv.* - 1929, 447 (Disgr.) - 1937, LXXVIII - 1939, 109*, 456 - 1940, 153 - 1941, 292 sci - 1942, 124 sci - 1947, 654 - 1950, 151 inv. - 1952, 296 inv.
- Abitati permanenti oltre i 2000 m.** - 1938, 518 - 1939, 179.
- Abiti per mont. (v. anche Abbigliamento per mont.). - 1896, 198.
- Abney** R. E., v. **Cunningham** C.D.
- Abot** (Monti) [Eritrea]. - 1920, 77.
- ABRAM** Erich. - Marmolada di Rocca (Parete S.), 1952, 242 - 1954, 81 (Componente sped. ital. K 2), 438 (Festeggiamenti).
- Abrascisco** [Eritrea]. - 1948, 378.
- ABRATE** Angelo. - Mostra di quadri alpini, 1926, III;
- Pittore di montagna, 1930, 477;
- Mostra quadri alp. (Parigi), 1937, XXXVII.
- Abriés.** - 1898, 230 (Alb.) - 1909, 290 (Attarraggio a 2600 m).
- Abriés** (Cima d'). - 1912, 116.
- Abriés** (C. d'). - 1886, 344.
- Abruzzese** (Appennino) v. anche: Abruzzo. - 1892, 254 - 1900, 168, 249 - 1905, 433 - 1908, 327 - 1909, 130, 297 - 1910, 111 (I conv. inv. sportivo nell') - 1911, 20 - 1912, 84 - 1914, 323 (Nell') - 1917, 201 (Nell') - 1920, 167 - 1927, 326 (Ascen. nell') - 1928, 414 (Nell').
- Abruzzese** (Sez. C.A.I.), v. **Chieti** (Sez. C.A.I.).
- Abruzzese-Laziale** [Appennino]. - 1938, 180 (Spopolam. dell') - 1940, 9 (Id.).
- Abruzzi** o v. anche: Appennino Abruzzese. - 1885, 284 (Escurs. in.) - 1903, 461 (Guida Abbate) - 1907, 215 (Sci negli) - 1908, 152 (Monogr. geolog.) - 1909, 298 (Santuari negli) - 1914, 25 (Gli orsi negli) - 1915, 287 (Terremoto negli e l'opera della Sucai) - 1924, XXI (Tra i monti dell' e del Lazio) - 1928, 130, 261 (Sviluppo dello sci negli) - 1930, 271 (Fra le Montagne dell') - 1932, 562 (Id.) - 1939, 404 (Guida d'I., T.C.I.) - 1949, 21 (Ricerche Ornitolog. sulle Mont. degli).
- Abruzzi** (Cresta) [K 2]. - 1939, 357 - 1954, 143, 414.
- Abruzzi** (Duca degli), v. **Duca degli Abruzzi**.
- Abruzzi** (Glaciers) [Nuova Zelanda]. - 1935, 484 - 1937, 35.
- Abruzzi** (Parco Nazionale). - 1918, 72 (Proposta d'un) - 1925, LXXIX² - 1926, VII (2° Attend. sez. Roma), LXXX (3°, id.) - 1934, 157 (Nuova gestione) - 1935, 447 - 1937,

- 178 (Campo inver. Guf. Roma) - 1942, 9 (Rifugi del), 110 (Id.) - 1943, 100 (Segnavie) - 1944, 7 (Id.) - 1947, 632.
- Abruzzi** (Ridge) [Karakorum]. - 1952, 278.
- Abruzzi e Molise**. - 1940, 232 (Guida d'I. T.C.I.).
- Abula Negus** [Africa]. - 1939, 301.
- Abuma Joseph** [Abissinia]. - 1936, 60.
- Abu Simbel** [Egitto]. - 1909, 52.
- Abuya Myeda** (M.) [Abissinia]. - 1936, 60.
- Accademico** (Cerro) [Ande]. - 1952, 389*.
- Acay** (Nevando del) [Ande]. - 1952, 389.
- Accademia** (Gh. e P.so) [Pamir]. - 1948, 152.
- Accademia Comunista** (Picco della) [Pamir]. - 1936, 40.
- Accademia dei Lincei** (Atti della). - 1882, 59, 94 - 1884, 23, 46, 57, 71, 108 - 1893, 62 - 1920, 31, 95, 139 - 1922, 145 cop., 288 - 1947, 188, 250 - 1948, 91, 140, 233, 369, 431, 475 - 1949, 21, 82, 121 - 1950, 83, 146, 259.
- Accademia forestale**. - 1938, 517 (Istituz.) - 1940, 233, 404.
- Accademici** (Clubs alpini), v. singoli nominativi.
- Accademici d'Italia alpinisti**. - 1930, 595, 740.
- Accademico** (Alpinismo), v. Alpinismo (Accademico).
- Accademie**, v. singoli nominativi.
- Accampamenti**, v. Attendamenti.
- Accampamenti in Mont.** (v anche Attendamenti). - 1908, 132 (Camping) - 1909, 247 (Esperim. sez. Genova).
- Accantonamenti**, v. Attendamenti.
- Accantonamenti e rifugi** (Alto Adige), 1928, 46.
- Accantonamento alpino Gen. Cantore**. - 1925, LXIX.
- Acciglio**. - 1907, 288 (Notizie), 328 (Id.), 376 (Id.) - 1910, 229 (Id.) - 1925, 23 (Piccolo centro inver.).
- Acciglio** (Castello d'). - 1952, 296.
- Accellia** (M.) [Terminio]. - 1895, 245 - 1911, 365 - 1926, 167.
- Accentazione delle parole** (Nelle pubblic. del C.A.I.). - 1895, 144.
- Accidenti prodotti dalle valanghe**. - 1916, 310.
- Accla** (Cima dell'). - 1898, 24 inv. - 1911, 50 - 1935, 582.
- Acclimatazione delle piante alpine**. - 1883, 128 - 1884, 42 (Giardino di) - 1886, 61.
- ACERBO** Giacomo. - sul Gran Sasso d'Italia, 1933, 498.
- Acerbo Tito** (Rif.) [Rigo Piano]. - 1933, 216, 452 (Inaug.).
- Acerro** (Forca d'). - 1939, 340 sci.
- Acerro** (Rif. Forca d') [Parco naz. Abruzzi]. - 1942, 9, 112 - 1947, 591.
- Acerro** (Mad. dell'). - 1914, 229² (Accant. inv. Suci) - 1915, 20 inv.², 88 (Accant. inv. Suci), 142 (Id.), 155 (Id.) - (dell') 1941, 14 (Impianti turist.).
- Acerro** (M.). - 1917, 110.
- Acerone** (M.). - 1911, 120 inv., 160 inv. - 1913, 107² - 1914, 123, 289 - 1920, 85 inv.
- ACHARES**. - Disgrazia, 1887, 296.
- Acireale** (Sez. C.A.I.). - 1935, 95 (Costit.) - 1937, LXXVI - 1942, 203 (Scioglim.) - 1945, 47 (Ricostit.) - 1947, 654 - 1948, 96 - 1953, 136 (Sciogl.).
- Aeles** (C. des). - 1923, 200 - 1927, 80 sci.
- Aeomizza** (M.). - 1947, 655².
- Aeomizza** (Rif.). - 1947, 655².
- Aeoneagua** (Gruppo). - 1934, 288 (Nel).
- Aeoneagua** (M.) [Ande]. - 1885, 25, 110, 359 - 1886, 192 - 1897, 28*, 86*², 460 - 1898, 235 - 1899, 64 (3^a asc.) - 1900, 26, 96 - 1901, 68 - 1905, 157 (Tent.) - 1909, 309 - 1910, 357 (Altezza dell') - 1911, 29 - 1921, 7 - 1926, XXX - 1928, 132 - 1932, 542 - 1933, 678 - 1934, 299 (7^a asc.), 566 - 1935, 377*, 442 - 1936, 187 (6^a asc.) - 1937, 302 - 1938, 126, 359, 556 - 1940, 341 (Disgr.), 392 - 1941, 195 - 1942, 195 - 1943, 35, 36 - 1946, 348, 350 - 1947, 36 - 1948, 214 - 1949, 81, 154 - 1950, 38, 146 (50^a an. inv. 1^a asc.), 146 (P. sud)*, 146 (P. nord) - 1951, 126, 233 - 1952, 30*, 165, 188, 189, 231, 232, 235, 326, 388 (N. e S.), 388 inv.*, 389 (2^a sped. messic.), 389 (Sped. varie) - 1953, 168, 176², 176 (P. sud)*, 224, 242 (Film), 308², 308 Tent. inv.)², 309 inv.*, 309² - 1954, 108 (Vers. merid. sped. franc.), 169, 182 (Sped. franc.), 190 (Guida), 242, 252, 275, 308 (Film), 316 (Storia dell'), 324 (Film), 327 (Id.), 328 (Id.)².
- Aequa** (Bocch. dell') [Baldo]. - 1894, 377.
- Aequa** (Cima dell') [Vedrette di Ries]. - 1939, 266 - 1952, 296.
- Aequa** (Crode dell') [Venoste]. - 1940, 512.
- Aequa** (Forc. dell') [Aurine]. - 1939, 266.
- Aequa** (P.zo dell') [Retiche orient.]. - 1894, 396* - 1895, 91 - 1904, 16*, 23* - 1912, 118*.
- Aequa** (Sasso dell') [Grigna Merid.]. - 1926, 73.
- Aequafredda** (Focetta d'). - 1911, 219.
- Aequanera** (Bocch. d'). - 1914, 240.
- Aequanera** (M.). - 1913, 49 (Occid. e Orient.)*, 202 - 1914, 239 (Occid. e Orient.)*.
- ACQUARONE** Aldo. - Necrologia, 1945, 61.
- ACQUARONE** Federico. - Cresta e Torroni Saragat, 1930, 658;
— Il Rifugio Kleudgen ed i suoi itinerari, 1937, 244;
— Agonismo scialpinistico nelle Marittime e Liguri, 1938, 87 - 1940, 49;
— Necrologia, 1945, 61.
- Aequaviva** (M.). - 1939, 91 (P. Occid.) sci.
- Aequa** (Parete delle). - 1939, 509.
- Acque di Montagna** (Le). - 1913, 354.
- Acque potabili in Montagna** (Le). - 1936, XLIII.
- Acque Rosse** (C. di) [Gr. Paradiso]. - 1890, 20.
- Acqui** (Sottos. C.A.I.). - 1947, 61 (Costit.).
- Acquisto**, ricerca, scambio e vendita pubbl. alpin. (Servizio), v. Servizio ecc. ecc.
- Acrobatica ed Atletica**. - 1902, 250.
- Acrobatico** (Alpinismo), v. Alpinismo Acrobatico.
- Acropoli Alpina** (Verruca di Trento). - 1942, 64.
- Acuta** (Torre), v. Mesdi (Odla de).
- Acuto** (M.) [Appenn. Tosc.]. - 1915, 20.
- A.D.A.** (Sottos. C.A.I.) [Torino]. - 1944, 20 - 1946, 255 - 1947, 358, 367 - 1949, 151.
- Adai-choch** [Caucaso]. - 1884, 139* - 1885, 26, 73*, 75, 194, 290 - 1886, 194 - 1888, 120* - 1889, 73, 74 - 1890, 43*, 401 - 1891, 424 -

- 1892**, 68 - **1911**, 30 - **1913**, 100, 179 - **1914**, 204 - **1949**, 8 - **1952**, 149*.
- Adai-choch** (Gruppo) [Caucaso]. - **1910**, 171 - **1912**, 99.
- Adamé** (C.no dell'). - **1887**, 138* - **1888**, 395 - **1913**, 142*.
- Adamé** (Gh. di). - **1912**, 75 (Osserv. sul).
- Adamé** (P.so di). - **1912**, 178.
- Adamé** (V.). - **1904**, 226 - **1912**, 74 - **1916**, 205.
- Adamello** (Chiesetta S. Maria dell'). - **1929**, 134, 246.
- Adamello** (Gruppo). - **1884**, 120 - **1887**, 59, 138, 411 - **1888**, 186, 234, 271, 318, 360 (Disgr.), 395 - **1889**, 263, 354 - **1890**, 68 - **1891**, 201, 257, 302, 353 - **1892**, 14 (Fot. Sella), 164 - **1894**, 188, 215, 402 - **1895**, 265, 359 (Disgr.), 411, 493 - **1897**, 55, 320 - **1898**, 105, 540 - **1899**, 29 (Disgr.) - **1903**, 13, 444 - **1905**, 24 (Vegetaz. nel) - **1906**, 324 - **1908**, 310 (Carta D.O.A.V.), 311 - **1909**, 105, 173 (Nuove asc.), 244, 308, 328 - **1911**, 242 - **1912**, 74 (Osserv. sui gh. del), 176 - **1913**, 46 (Osserv. sui gh. del), 131 - **1915**, 325 - **1916**, 205 - **1917**, 60 - **1922**, 15 (Osserv. sui gh. del) - **1925**, XX (Guerra 15-18 Patroni), XX (Payer) - **1926**, 46, LIV (Osserv. sui gh. del) - **1929**, 142 (Trav. inv. sci), 241 (Adunata naz. alp.) - **1931**, 252, 426 (Osserv. sui gh. dell', nel 1930) - **1932**, 388 (Guida sciistica Bernasconi), 459 (Da Rif. a Rif. vol. III), 550 (Osserv. gh. del 1931), 705 (Alta via sciistica da San Colombano al Tonale) - **1933**, 372 (Osserv. gh. nel 1932), 600 (il Crestone Plem-Adamello) - **1934**, 4 (Guida M. d'I.), 336 (Carta T.C.I.) - **1935**, 71 (Osserv. sui gh. del, nel 1933), 332 sci, 494 (Nella storia della guerra 1915-18), 609 (Id.) - **1936**, 46 (Il, nella storia della guerra 1915-18), 107 (Prime azioni di guerra nel), 107, (La guerra sull', Ronchi), 500 (Guida M. d'I.) - **1938**, 22, 71 (Guida sciistica Bernasconi), 80, 81, 379 - **1939**, 10, 79 - **1940**, 4, 134, 138, 153, 494 sci - **1945**, 57 - **1946**, 369 - **1948**, 108, 111 - **1949**, 122 (Segnav.) - **1951**, 310 (Guida M. d'I.) - **1952** (Guida M. d'I., Saglio e Laeng), 202 (Id.), 249 (Id.), 320 (Laghi glaciali del) - **1953**, 170 (Guida M. d'I. Saglio-Laeng) - **1954**, 44, 171 (Guida M. d'I. Saglio-Laeng), 194 (Id.), 248 (Osservaz. Gh. del), 258 (Guida M. d'I. Saglio-Laeng), 322 (Id.).
- Adamello** (M.). - A: 75, 85, 151, 154, 163, 180 - **1883**, 107, 120 - **1884**, 11, 17, 95² - **1886**, 67, 335, 412 - **1887**, 188 - **1888**, 78, 186, 285 - **1889**, 112, 263, 320, 354 - **1890**, 141 - **1891**, 48, 125 inv.* - 138 inv., 302² - **1893**, 177, 287 - **1894**, 188, 402 - **1895**, 265, 431 - **1896**, 491 - **1897**, 26, 319 - **1898**, 298, 344 - **1900**, 87, 329 - **1901**, 345 - **1902**, 134 inv. sci, 431 (Cenno geolog.) - **1903**, 14*² - **1904**, 219, 226, 385, 411*, 431, 433 - **1905**, 45 inv., 51 - **1906**, 324, 381* - **1907**, 114, 115, 305, 551 - **1908**, 91³, 94, 135, 175, 176, 262, 332, 333 - **1909**, 47, 82 inv., 83², 84, 86, 111, 130, 131², 132 inv.* - 155², 173, 271 - **1910**, 90 inv., 83, 86, 118², 152, 153, 159 inv.* - **1911**, 23, 87², 97, 119 - **1912**, 51, 52, 80³ (1* inv. sci) - **1913**, 141², 142, 168, 336 (Asc. Tuckett 1865) - **1914**, 342², 345 - **1915**, 147*, 219, 245², 281, 282, 285 - **1916**, 118 - **1917**, 198 inv. sci - **1919**, 115 inv. - **1920**, 70, 109, 213, 235 - **1923**, 175 (Disgr.) - **1926**, VI (Cinquant. sez. Brescia), XXIII - **1927**, 347 inv. sci - **1928**, 134 - **1929**, 69, 246 - **1935**, 97 sci - **1939**, 6, 509 - **1940**, 119 sci, 340, 341 inv. 399 inv., 400 inv., 452 - **1941**, 4 sci, 293 - **1945**, 48, 57 sci - **1947**, 63 sci, 450 sci*, 606 (Croce) - **1948**, 286, 385, 388 - **1949**, 58, 127 sci - **1950**, 118 sci*, 145 (Disgr.), 149 - **1951**, 277 (Disgr.).
- Adamello** (Rifugi dell'), v. Singoli nominativi.
- ADAMI Arnaldo**. - Alpinismo militare e alpinismo civile, **1940**, 435;
- Operazioni tattico-alpinistiche nel combattim. dei piccoli reparti in alta mont., **1941**, 217;
- Ritorno (1* asc. inv. Aig. des Glaciers), **1948**, 289.
- ADAMI Enrico**. - Apostoli, Rocca Viva, Tribolazione, **1935**, 527;
- La via degli Alpini alla parete Sud della P. Parrot, **1942**, 182.
- ADAMI Enrico e CERESA Paolo**. - Gran Paradiso (Nuova via parete NO.), **1936**, 440.
- ADAMI Giov. Batt.** - Necrologia, **1888**, 46.
- Adami G.B. (P.)** q. 3011 [Baitone]. - **1901**, 321* - **1910**, 288* - **1929**, 276, 279*², 372*.
- Adami G. B. (P.)** q. 3240 [Baitone], v. Val Rabbia (C.ni di).
- Adami (P.)** [Graie]. - **1915**, 122* - **1941**, 179 inv.
- Adami (P.)** [Suretta], v. Suretta (P.zo).
- ADAMI Vittorio**. - Storia documentata dei confini del Regno d'Italia (Vol. 1° - confine italo-francese), **1922**, 29, 92;
- Il confine italo-svizzero, **1935**, 213, 268, 336;
- Storia documentata dei confini del Regno d'Italia (Vol. 1°, 2°, 3° e 4°), **1939**, 66.
- Adams (M.)** [Stati Uniti]. - **1884**, 92 inv. - **1908**, 178.
- ADAMS REILLY Antonio**. - Necrologia, **1885**, 104.
- Adams Reilly (Aig.)** [Bianco]. - **1906**, 366 - **1931**, 183.
- Adams Reilly (C.)**. - **1931**, 182.
- Adang** (Camino) [Pizze da Cir]. - **1912**, 91 - **1923**, 84 - **1934**, 333, 632.
- Adda** (V. dell'), v. Valtellina.
- Addenda e corrigenda**, v. Errata Corrige.
- Addis Abeba**. - **1938**, 97 (Escurs. da).
- Addis Abeba** (Sez. C.A.I.). - **1936**, 327 (Costit.) - **1937**, 308 - **1938**, 97.
- Adela** (Cerro) [Patagonia]. - **1938**, 472, 475 - **1946**, 65, 72, 74.
- Adele** (P.) [Croda da Lago], v. Adi (P.).
- Adele Vaelago** (Torre) [Valeille]. - **1925**, 9*.
- Adele Zorzi** (Campanile) [Pale di S. Martino]. - **1896**, 216 - **1915**, 220* - **1927**, 47*, 48* - **1935**, 200* - **1951**, 186.
- Adele Zorzi** (Furchetta) [Pale di S. Mart.]. - **1914**, 320* - **1915**, 146*.
- Adelsberg** (Grotte), v. Postumia (Grotte).
- Adennà** (Amba) [Eritrea]. - **1952**, 5.

- Adgù'** (M.) [Abissinia]. - 1936, 60.
Adi (Forcella). - 1914, 210.
Adi (P.) [Croda da Lago]. - 1900, 7*, 432 - 1904, 405 - 1914, 210, 345.
Adi Brè (M.) [Etiopia]. - 1937, 200*.
Adige (F.). - 1886, 93 (Deviazione dell').
Adige (V. inf.). - 1891, 199 (Guida Brentari).
Adige (Alto), v. Alto Adige.
Adirondaek (America Nord). - 1941, 196 sci.
Adirondaek Mountain Club. - 1931, 582.
Adi Sciaea [Eritrea]. - 1949, 189.
Adisko [Svezia]. - 1941, 196 sci.
Adler (M.) [Boemia]. - 1939, 127.
Adlerhorn. - 1886, 346*, 386* - 1888, 283* - 1892, 56 - 1907, 78 - 1952, 241.
Adlerpass. - 1887, 39 - 1927, 78 sci, 83 sci - 1929, 451 inv. sci - 1930, 18 febb. sci, 19 febb. sci - 1952, 237², 239, 241.
Adlersruhe [Gr. Glockner]. - 1887, 246 (Disgr.) - 1933, 134.
Adlersrubhütte. - 1937, 241 sei.
Admonter Reichenstein [Stiria]. - 1912, 49.
Admenterspitze. - 1952, 88, 89.
Adobah (V.) [Eritrea]. - 1920, 76, 78.
Adone (M.). - 1914, 164 inv., 192² inv. - 1915, 20 inv.
Adrar (Hoggar). - 1951, 153.
Adria (Cima) [Hoggar]. - 1938, 125.
Adria (Sez. C.A.I.). - 1948, 47 (Costit.) - 1954, 124.
Adria (Torriane) [Popera]. - 1954, 186*.
Adritto Grande. - 1914, 342 - 1949, 77* - 1950, 75 inv.*, 255 inv.
Adritto (Piccolo). - 1909, 186.
Adua. - 1935, 557 - 1936, 294 (Fra i Monti di).
Adula (Gruppo). - 1901, 231 - 1902, 443, 444 - 1908, 309 - 1911, 133 - 1924, 170, 172.
Adula (P.). - 1930, 22 febr. sci - 1952, 362.
Adula Alps of The Lepontine Range. - 1893, 254 (Climbers' Guide, Coolidge).
Adula (Rif.). - 1928, 129, 130² - 1929, 58.
Adunata sportivi (Roma). - 1939, 507².
Adunate degli Alpini, v. Associaz. naz. alpini.
Adunate degli alpinisti italiani, v. Adunate nazionali del C.A.I.
Adunate alpinistiche, v. Escursioni popolari (Grandi).
Adunate nazionali del C.A.I. (Dal 1928 al 1940 anziché congressi del C.A.I., si tennero Adunate naz. che avevano le stesse finalità dei congressi. Per queste adunate), v. congressi C.A.I.
Adunate sciatori valligiani. I (Courmayeur). - 1947, 451 - IV (Colle Isarco) 1922, 104 - VII (Asiago) 1926, XVI - XI (Renon) 1930, 233.
Adus (Rif. des.). - 1923, 267 - 1924, 264 - 1928, 54.
Adyl (P.so). - 1889, 74.
Adyr (P.so) [Caucaso]. - 1889, 74.
Adyrsu Bashi [Caucaso]. - 1888, 151*.
Aela (Piz. d'). - 1890, 188, 270 - 1894, 393* - 1896, 253* - 1898, 108³ (1*), 457* - 1899, 76* - 1900, 222* - 1908, 135 - 1909, 139*. - 1917, 199 - 1928, 126, 128 inv.
Aela (Rif.). - 1912, 188.
Aemighorn. - 1907, 116.
Aemilius (M.), v. Emilius (M.).
Aeree (Escursioni) alpine, v. Escursioni aeree alpine.
Aereo munito di sci. - 1930, 178, 181.
Aeroplano (L') *alla conquista delle alpi*. - 1931, 17.
Aeschhorn. - 1949, 34.
AFANASIEFF Rotislav. - Necrologia, 1916, 269.
Afekhoul (Djebel) [Atlante]. - 1933, 414.
Aferrui (Djebel) [Atlante]. - 1935, 431*.
Aferrui (Turnia) [Atlante]. - 1935, 431*.
Affanno negli sports (L'). - 1935, LXV.
Affermazioni internazionali. - 1940, 116.
Affilani (Monti). - 1908, 143 - 1909, 154 inv., 155 inv.
Affremont (L. d'). - 1893, 7, 8.
Affremont (V. d'). - 1893, 7, 8.
Afganistan. - 1952, 153, 189.
Africa. - 1907, 19 (I monti più alti dell') - 1944, 58 (Spedizioni ital. in) - 1949, 153. (Monti dell').
Africa (Centrale). - 1930, 688 (Esploraz. nell').
Africa (Cronache d'). - 1951, 328 - 1952 5, 138.
Africa (Equatoriale). - 1937, IV (Sped. italo-svizz.).
Africa orientale. - 1889, 174.
Africa orient. italiana. - 1939, 67 (Guida T.C.I.), 182 (Id.), 469 (Attiv. del C.A.I. nell') - 1940, 98 (Organizz. ed attività alpin. in) - 1944, 58 (Alpinismo in).
Africa (Sud). - 1889, 366 - 1936, 325 (Alpin. nel) - 1948, 275 (Nuove ascen. nel) - 1951, 192.
Afton (M.) [Canadà]. - 1911, 86.
Aga (Punte di). - Merid. 1925, 258* - Setten. 1922, 216* - 1925, 259*.
Agaro (Formazza). - 1931, 105.
Agaro (M.). - 1889, 246.
Agaro (P.so d'). - 1900, 362.
Agassiz (M.) [Montagne Rocciose]. - 1938, 532.
Agassiz (Gh.) [Alasca]. - 1897, 427.
Agassizhorn. - 1912, 114.
Agassizjoeh. - 1909, 413 - 1912, 114.
Agathian (M.). - 1950, 259.
Agazir (Cerro) [Patagonia]. - 1940, 462.
Agelspitze, v. Acla (Cima dell').
Aget (Bec d'). - 1895, 74 - 1896, 143*.
Agevolazioni ai Soci, v. Soci.
AGGAZZOTTI A. - Necrologia di Angelo Mosso, 1911, 80;
 — Atti dei laboratori scientifici A. Mosso, 1913, 82 - 1915, 223.
AGGAZZOTTI A. e PAGLIANI L. - Laboratori scientifici A. Mosso, sul M. Rosa, 1937, XXVII.
Aggenstein. - 1889, 326 (Disgr.) - 1907, 78.
Aggia (B.co dell') [V. Lanzo]. - 1940, 51.
Aggia (P.so dell'). - 1909, 94 inv. - 1910, 83 inv., 119 inv., 152 - 1911, 83 inv., 122 - 1912, 50² (1 inv.) - 1914, 385 inv.
Aggius (Sardegna). - 1923, 1 (Le Montagne di).
Aggregati (Soci), v. Soci.
Aghi (Cima degli) [Civetta]. - 1929, 190* - 1954, 245*.
Aghil (Gruppo) [Asia]. - 1938, 12, 555.

- A.G.I.P.** (Sottos. C.A.I.) [Milano]. - 1948, 141 (Sciogl.).
- A.G.I.P.** (Sottosez. C.A.I.) [Roma]. - 1941, 59 (Costit.) - 1944, 20.
- Aglsspitz**, v. **Accla** (Cima dell').
- Agneaux** (Montagne des). - 1902, 101, - 1909 87 - 1941, 62 - Centr. 1934, 613*, 614* - Occid. 1934, 613* - Orient. 1932, 3062* - 1934, 613*.
- Agneaux** (Pic des). - 1907, 230 - 1954, 167.
- Agnel** (Bacino dell') [Maritime]. - 1914, 277.
- Agnel** (Bassa del Caire). - 1933, 144 sci*.
- Agnel** (Caire dell') già detto Caire dell'Agnel Ovest. - 1897, 301 - 1898, 439, 481, 484 - 1902, 307 - 1905, 83 - 1906, 488 - 1910, 153 - 1911, 121*2 - 1912, 78, 115*3 - 1916, 226 inv.* - 1929, 286 - 1932, 152* - 1933, 144 sci* - 1939, 110* - 1941, 62 - 1954, 52 (Gran gendarme del)*.
- Agnel** (Cima dell') già detta Caire dell'Agnel Est. - 1897, 301 - 1898, 175, 484, 485 - 1899, 252, 314* - 1902, 307 - 1910, 188 - 1929, 286 - 1939, 110 inv.
- Agnel** (Cima del Caire), v. **Agnel** (Cima dell').
- Agnellessa** (Cima dell'). - 1913, 75*, 231*.
- Agnelli** (Fuorcla d'). - 1905, 45 inv.
- Agnelli** (Piz. d'). - 1896, 25 - 1898, 102 - 1913, 107 inv. sci - 1914, 345 inv.
- Agnelliera** (Cima dell'). - 1896, 425 - 1898, 54 inv., 484 - 1903, 293 - 1915, 190 - 1954, 41*, 52*.
- Agnellino** (Bric. dell'). - 1885, 350 inv.
- Agnellino** (M.). - 1901, 457.
- Agnello** (Col.), v. **Toni** (Croda dei).
- Agnello** (C. dell') [Ambin]. - 1916, 54 inv. sci*, 159 inv. sci*.
- Agnello** (C. dell') [Cozie]. - 1891, 344 - 1906, 82.
- Agnello** (Fore. dell') [Croda dei Toni]. - 1928, 351*.
- Agnello** (M.) [Appenn. Centr.]. - 1909, 200 - 1931, 63.
- Agnér** (M.). - 1888, 319 - 1890, 87, 159, 177* - 1900, 396 - 1905, 405* - 1911, 204, 2062, 207*2 - 1924, 257* - 1927, 152 - 1929, 70 - 1932, 702* - 1933, 390* - 1934, 87*, 567, 618*, 677*4 - 1940, 116*, 153, 415* - 1941, 190* - 1951, 128, 242 - 1952, 28 (Spig. N.), 246.
- Agnér** (M. Lastei d'). - 1909, 244* - 1911, 206 - 1927, 118* - 1928, 188*.
- Agnér** (Piramide d'), v. **Aquila** (Picco d').
- Agnér** (Pizzetti d'). - Est (o Torre Treviso) 1911, 120*, 206 - 1928, 188, 189* - 1934, 677* - Ovest (o Torre Giulia) - 1911, 206 - 1928, 188* - 1934, 677* - Travers 1934, 677*.
- Agnér** (Spig. Nord d'). - 1928, 188* - 1935, 201*.
- Agnér** (Spig. Sud d'). - 1911, 206 - 1934, 677*6.
- Agnér** (Torre dei Lastei d'). - 1911, 206 - 1928, 188*.
- Agnér** (Fore. della Torre dei Lastei d'). - 1911, 206.
- AGNESETTA G. e GUBETTA C.** - Fra i Monti dell'Ossola, 1888, 380.
- Agno** (V. dell'). - 1931, 708 (Ferr.).
- AGNOLI** Francesco. - Disgrazia, 1952, 39.
- Agnoli Frane**. (Torriente) [Schiara]. - 1952, 11*2, 39 - 1954, 244*, 245*.
- Agnone** (P.zo d'). - 1898, 99.
- Ago** (Fore. dell'). - 1930, 31.
- AGODINO** Pio Celestino. - Necrologia, A. 75, 2.
- Àgola** (B.ca d'). - 1894, 446.
- Àgola** (Boech. d'). 1941, 315 - 1942, 62.
- Àgola** (Cima d'). - 1894, 400 - 1896, 27* - 1938, 280* - 1939, 280* - 1941, 321 - 1944, 39*.
- Àgola** (Due Denti d'). - 1944, 39*.
- Àgola** (Torre d'). - 1934, 434*.
- Agontismo scialpinistico**. - 1938, 87 - 1939, 107 - 1940, 49.
- Agordino**. - 1898, 267 (Alb. nell').
- Agordo**. - 1886, 357 (Rotab. con Caprile) - 1887, 51 (Prog. ferr. con Belluno), 98 (Guida, Brentari), 212 (Alb.), 251 (Guida, Brentari) - 1919, 102.
- Agordo** (Canale di). - 1914, 106 (La sinistra del), 150 (La destra del).
- Agordo** (Sez. C.A.I.). - A. 74, 68, 113 - A. 75, 84, 132 - 1884, 33, 37 - 1885, 80 bis - 1888, 28, 227 - 1889, 26, 158 - 1890, 48, 384 - 1895, 372 - 1906, 328 - 1907, 273 - 1909, 30, 142, 207 - 1910, 38 - 1921, 96 (Ricostit.) - 1929, 70 - 1931, 442, 718 (Sciogl. e ricostit.), 817 - 1932, 712 (Ricostit.) - 1934, 41, 148 - 1935, 97 - 1944, 18 - 1945, 19 - 1954, 124.
- AGOSTA** Guido. - Carta dimostrativa schematica del Sistema Alpino e sue suddivisioni, 1920, 241; - Divisione e nomenclatura del sistema alpino, 1925, LXXV - 1927, 142 (Relazione della commissione) - 1954, 166 (Commem.).
- AGOSTINI** A. - Il problema dei rimboschimenti in Italia, 1930, 432.
- AGOSTINI** Mario. - Lo sci, 1930, 312 - 1931, 244; - La 1ª ascen. della Cima Brenta per la parete E., 1931, 69.
- AGOSTINI** Ranieri. - Album del Casentino, 1883, 81; - Guida illustr. di Montepiano e adiacenze, 1892, 70, 211; - Guida illustr. di Camaldoli e dintorni, 1893, 21, 85; - Guida illustrata di Vallombrosa e dintorni, 1893, 185; - Guida della Val Lima, 1893, 409 - 1894, 206; - Guida dell'Appennino Toscano, 1896, 258, 311.
- AGOSTINI** Silvio (Guida). - All'o. d. g., 1933, 567 - Encomio, 1933, 571; - Med. arg. Val. Civ., 1934, 681 - 1935, XIII.
- Agostino** Silvio (Campanile), v. **Fracingli** (3° Campan. di).
- Agostini** Silvio (Rif.) [in V. d'Ambiez]. - 1938, 511 (Sent. col rif. Tosa) - 1941, 312 (descriz. e inaug.) - 1945, 57, 58 (Via ferr. Castiglioni).
- AGOSTINI** Silvio e **WAITZ** Alfonso V. - Guida di Madonna di Campiglio e dint., 1935, 603; - Con gli sci a Mad. di Campiglio (2ª ed.), 1936, 200.
- Agonidad n'Tiehki** [Atlante]. - 1933, 414.
- Agrigento** (Sez. C.A.I.). - 1931, 192, 319, 442 - 1932, 572 - 1937, 4 - 1941, 172 (Sciogl.).

- Aguagliouls** (Piz.). - 1912, 113 - 1949, 165.
- Agua Salada** (Cerro) [Argentina]. - 1949, 179 sci.
- Agugliassa** (P.so). - 1897, 246.
- Agugliassa** (P.). - 1896, 487 - 1897, 242, 479 - 1906, 285* - 1907, 81*, 169 - 1908, 138 - 1909, 154 - 1910, 85², 87*, 149³*, 152 - 1912, 113 - 1914, 160* - 1916, 160 - 1920, 8.
- Agus** ¹Ferdinando. - I Monti Sibillini, 1953, 149.
- Aguzza** (Cresta), v. Guzza (Cresta).
- Aguzzo** (M.) [Abruzzo]. - 1909, 53.
- Aguzzo** (M.) [Umbria]. - 1894, 134 - 1897, 23, 383.
- Aguzzo** (P.zo) [Retiche Orient.]. - 1913, 328.
- Aguzzo** (Sasso) [Sella]. - 1926, 78* - 1929, 139 - 1936, 195.
- AHLMANN** H.W. - Researches in snow and ice 1918, 40 - 1946, 373.
- Ahres Kutan** (M.) [Svezia]. - 1902, 313, 439 - 1903, 103.
- Ahrner Köpfl** (Ries), v. Vento (Cima del).
- AI** (Tour d'). - 1908, 176.
- Aiaceio** (P.) [Viso]. - 1904, 50*.
- Aiarnola**. - 1912, 51 - 1942, 177.
- Aiasel** [Marocco]. - 1928, 6.
- AIAZZI** Iosve. - Quattro giorni sulla parete SE della Marolada, 1950, 285;
— Cima su Alto (Parete NO - 1° ripet.), 1952, 381.
- Aibetsu-dake** [Giappone]. - 1940, 249.
- AICHNER** Antonio. - All'O.d.g., 1935, 263.
- Aiera** (M.). - 1952, 274 inv.*.
- Aighet** (Monti) [Eritrea]. - 1920, 77.
- Aigle** (Aig. de l') [Trelatête]. - 1898, 481*, 488* - 1899, 84, 154, 203, 239 - 1914, 288*, 305 - 1952, 22*, 70*, 246.
- Aigle** (Rif. dell') [Meije]. - 1895, 86.
- Aigle** (Rocher de l'). - 1892, 276.
- Aigles** (P. des). - 1903, 222*.
- Aigles** (Aig. e P. des Deux), v. Deux Aigles.
- Aiglière** (R.ca d'). - 1922, 199.
- AIGNER** Anton (Guida). - Disgrazia, 1895, 52.
- Aiguille** (Bec. d') [Sept Laux]. - 1886, 64*.
- Aiguille** (Grande) [Delfinato]. - 1893, 41*.
- Aiguille** (M.) [Vercors]. - 1882, 21, 32 - 1889, 124 - 1889, 148 - 1891, 395 - 1928, 56 - 1941, 100 - 1950, 147*, 259 - 1951, 40*, 40 (Pilone NE)*, 62*, 126³ (1*) - 1952, 392 (Pilone NE, Statist. ascens.), 392 (Piloni Sud)*.
- Aiguilles** (C. des) [Delfinato]. - 1882, 21.
- Aiguilles** (P.so des) [Cozie]. - 1894, 191 - 1907, 385 - 1909, 266, 268 - 1923, 199, 200.
- Aiguilles** (Rif. d'Envèrs des) [Bianco]. - 1950, 229.
- Aiguillette** (Grande) [Cozie]. - 1885, 328 - 1919, 171.
- Aiguillon** (Lescaux). - 1913, 375* - 1928, 12 - 1952, 297.
- Ailama** (Gruppo) [Caucaso]. - 1936, 94.
- Ailama** (M.) [Caucaso]. - 1935, 590, 592* - 1936, 471 (2° asc.).
- Ailefroide** (L'). - 1891, 29 (P. centr.)*, 29 (P. Ovest)* - 1899, 504 - 1900, 407 - 1907, 88 (P. Orient.), 552 - 1909, 87 - 1911, 229 - 1914, 344* - 1915, 23, 67 - 1924, 50, 83*, 201 - 1927, 3 - 1931, 738 (P. Centr.), 779 (Id.)* - 1934, 402, 516 - 1936, 464* - 1940, 191* - 1946, 322*, 327* - 1951, 40 (P. Occid. statist. ascen. par. NO) - 1952, 297*, 392 - 1953, 244 - 1954, 213.
- Ailefroide** (Châlet Hôtel). - 1899, 113 (Inaug.).
- Ailefroide** (C. de l'). - 1886, 63 - 1924, 202 - 1927, 55 inv. sci.
- Ailefroide** (Gruppo). - 1948, 273 (Guida Devies e Laloue, Vol. 2°) - 1952, 262 (Id., 2° ed.).
- AIMONE** Angelo. - Necrologia, 1919, 84.
- AIMONE** di Savoia, v. Duca di Spoleto.
- AIMONINO** Ferdinando. - Salita al M. Adamello, 1883, 120.
- Airale** (Cima d'), v. Postalesio (Cima di).
- Airale** (C.ni d'). - 1913, 49*.
- Airale** (Rif.) [V. Torreggio], v. anche: Bosio C. (Rif.). - 1926, LIX, CXVII (Inaug.).
- Airolo**. - 1885, 346 (Escurs. da), 351 - 1886, 178 (Escurs. da) - 1899, 108 (Frana di).
- Aissa Djebel** [Atlante]. - 1933, 358.
- Aix les Bains**. - 1940, 126 (Congresso Scient. del Rodano).
- Ajada** (Val d'). - 1905, 3.
- Ajada** (Bocch. di Val d'). - 1905, 3*.
- Ajeron** (Cresta d'). - 1945, 51*, 59.
- Ajo** (Pale dell'). - 1915, 273, 276, 281.
- Ajona** (M.). - 1888, 272 - 1899, 205 - 1905, 114 - 1911, 84, 92 - 1937, 41.
- Akademischer alpen Klub Berlino**. - 1931, 585.
- Akademischer alpen Klub Bern**. - 1914, 295 - 1935, 208, 269 - 1936, 243 - 1939, 290 - 1940, 405 - 1949, 58 - 1950, 146.
- Akademischer alpen Klub Innsbruck**. - 1900, 102, 339 - 1931, 585 - 1937, LXXXII - 1939, 237.
- Akademischer alpen Klub Lipsia**. - 1931, 585.
- Akademischer alpen Klub Vienna**. - 1908, 230 - 1931, 585.
- Akademischer alpen Klub Zurich**. - 1902, 315 - 1904, 496 - 1905, 270 - 1906, 137 - 1907, 571 - 1909, 400 - 1931, 253, 585 - 1935, 494 - 1937, LXVI - 1951, 287 - 1953, 106, 320.
- Akademischer Alpenklub spitze**. - 1908, 16*.
- Akademischer alpenverein Monaco**. - 1936, 418.
- Akan** [Giappone]. - 1940, 249.
- Akarakar** [Hoggar]. - 1951, 152².
- Ak-Baital** (Pamiri). - 1930, 223.
- Akdar** (Gebel) [Cirenaica]. - 1915, 147.
- Akra** (Gebel) [Siria]. - 1899, 146.
- Aksoual** (Atlante). - Clochers (2), 1933, 416 - Clochetons (2) 1933, 416 - Dents (la) 1933, 416 - Djebel 1933, 416 - Epaule (l') 1933, 416 - Tours (3) 1933, 416.
- Ala** (Stura). - 1887, 213 (Rot. con Balme) - 1890, 313 (Telegr.) - 1908, 280 (Notizie) - 1910, 229 (Id.).
- Ala** (Sottosez. C.A.I.) [Rovereto]. - 1942, 120 (Costit.) - 1944, 20.
- A.L.A.** (Sottosez. C.A.I.) [Trento]. - 1944, 21 - 1954, 138.
- Ala** (V. d') [Lanzo]. - 1890, 375 (Sogg.) - 1924, 199 (La, ed i suoi Minerali).
- Ala Littoria** (Sottos. C.A.I.) [Roma]. - 1944, 20.
- Alagi** (Amba). - 1936, 60.

- Alagna** - 1882, 118 (Staz. alp.) - 1883, 81 (Telegr.) - 1884, 20 (Id.) - 1886, 346 (Escurs. da) - 1888, 352 (Escurs. da) - 1891, 166 (La colonia tedesca di) - 1911, 259 (Inaug. monumen. a Grober) - 1912, 158 (Prog. ferr. con Varallo) - 1913, 116 (Id.) - 1931, 708 (Colonia ted. di ed il suo dialetto) - 1933, 138 (Prog. rot. con Gressoney).
- Alai** (Monti dell') [Pamir]. - 1948, 150.
- ALAIN DE CHATELLUS**. - De l'Eiger à l'Iharen, 1949, 58.
- Alam Kuh** [Persia]. - 1937, IV*.
- ALASIA** Biagio. - La Vincent pyramide, A. 75, 192.
- Alaska** [v. anche: Sant'Elia (M.)]. - 1886, 422 - 1887, 8, 10, 303, 412 - 1888, 428 - 1898, 192 - 1899, 437 (Sped. Duca degli Abruzzi) - 1901, 65 (Miraggio) - 1902, 248, 440 - 1905, 90 (Punto culminante) - 1921, 7 - 1948, 101 - 1949, 4 (Fot. Sella), 5 (Id.), 82, 153 - 1950, 83², 235 - 1952, 51, 64, 127 - 1953, 52 (Monti dell'), 390².
- Alaska Merid.** (Spediz. Duca Abruzzi). - 1897, 167, 182, 232, 281, 409, 437 - 1899, 437.
- Alaska Setten.** - 1939, 70.
- Alatri** (Sez. C.A.I.). - 1950, 258 - 1954, 124.
- Alatri** (Sottosez. C.A.I.). - 1948, 382 - 1949, 26 (Trasf. in sez.).
- Alba**. - 1931, 245 (Guida, Rossi).
- Alba** (Guglia dell') [Agner]. - 1935, 200*.
- Albana** (Piz.). - 1912, 51 - 1914, 289.
- Albanesi** (Alpi), v. anche: Albania. - 1915, 281* - 1932, 692 (Notizie sulle) - 1937, 261 (Sped. ital.) - 1940, 462 (Id.).
- Albanesi** (Alpi Setten.). - 1916, 47 (Travers. delle), 81 (Id.), 111 (Id.).
- ALBANI** Giuseppe. - Contro il freddo in Montagna, 1915, 341.
- ALBANI** Luigi. - Prima ascens. della punta più alta della Presolana dal Vers. Settentr., 1899, 453.
- Albani Luigi** (Rif.) v. anche: Polzone (Rif. al L. del). - 1936, XLIX - 1944, 23 - 1945, 36 (Sistem.).
- Albania** [v. anche Albanesi (Alpi)]. - 1895, 361 (Montagne dell') - 1932, 247 (Escurs. in del C.A.I.) - 1934, 150 (Monti d') - 1935, CXXXIX (Alpin. in) - 1936, 424 (Rifugi nelle Alpi dell') - 1937, 261 (Sped. ital.) - 1940, 6 (Carta De Agostini), 121 (Guida T.C.I.), 159, 175 (Guida T.C.I.), 458, 462, 473 - 1941, 8 (Bibliogr. geolog. e geogr. dell'), 13, 60 - 1941, 191 (Sped. ital.), 196, 247 (Sped. ital.), 251 (Prime asc. della sped. ital.) - 1942, 10 (Montagne d', Ghiglione), 64 (Sped. Ghiglione) - 1943, 76 - 1946, 144 - 1951, 57 (Osserv. sul glacialismo in).
- Albano** (M.) [Corsica]. - 1940, 30 - 1941, 80, 81.
- Albano** (M.) [Leontine]. - 1905, 116.
- Albaron** (Di Savoia). - 1884, 99 - 1889, 49 inv., 77 inv., 349 - 1890, 406 - 1892, 10, 248, 310 - 1894, 321 - 1895, 350* - 1896, 101*, 530 - 1897, 304 - 1898, 149, 261, 296, 298 - 1900, 321 - 1901, 405, 408 - 1902, 102, 405, 435 - 1903, 48 inv., 52, 133 inv., 335, 336, 483*, 488* - 1904, 231, 232², 306, 426², 465 - 1905, 430* - 1906, 220 - 1907, 78², 111, 171, 373 - 1908, 90, 92, 135², 137 - 1909, 43², 47, 86, 157², 158², 159 - 1910, 291 - 1911, 84², 85², 120² - 1912, 51, 52², 78, 80, 114², 115, 116 - 1913, 49, 141, 168, 169, 230, 231 - 1914, 56 inv. sci*, 287, 321, 342, 346², 391 - 1915, 121, 122, 218², 281² - 1916, 55, 160², 226, 227 - 1920, 103, 232* - 1925, 143* - 1941, 167 - 1948, 44 inv.
- Albaron di Savoia** (C. dell') o P.so Chalanson. - 1892, 310 - 1903, 488 - 1904, 232 - 1906, 170* - 1912, 78*, 115, 116 - 1920, 232* - 1931, 137 inv. sci.
- Albaron** (di Sea). - 1886, 257*, 315*, - 1901, 407² - 1902, 433* - 1911, 52, 88 - 1912, 78* - 1920, 232*.
- Albaron** (C. delle Rocce d'). - 1911, 52, 120 - 1920, 232*.
- Albaron** (Sella d'). - 1892, 310.
- Albavilla** (Sottos. C.A.I.) [Como]. - 1948, 432 (Costit.) - 1951, 194 (Scioglim.).
- Alben** (M.). - A. 75, 162², 163 - 1882, 68 inv. - 1891, 141 - 1893, 148 - 1897, 26 - 1898, 23 inv. - 1899, 20 inv. - 1905, 52, 146² - 1906, 493 inv. - 1910, 86 sci, 87 sci - 1912, 385² (1* inv.) - 1944, 46.
- Albenga** (Sottosez. C.A.I.) [Savona]. - 1935, 149 (Costit.) - 1936, 195 - 1944, 20.
- Albenza** (M.). - 1893, 210 (Segnav.) - 1895, 172 - 1902, 177 - 1903, 185 - 1909, 86 inv., 232 - 1914, 255 - 1915, 60 - 1920, 148.
- Alberghetto** (Cima dell'). - 1899, 35* - 1908, 167, 170 - 1953, 103 inv.* - 1954, 45 inv.*.
- Alberghetto** (Dito dell') [Agner]. - 1935, 259*.
- Alberghetto** (Torre N. dell'). - 1933, 494*.
- Alberghi alpini e di Mont.** - Affiliazione di, al C.A.I. 1932, 319;
- Alpini e di Mont. 1882, 42, 76, 86, 119, 131, 143 - 1884, 91 - 1885, 188 (Nelle Alpi ital., elenco), 231 (Id.) - 1887, 392 (Proposta per attirare forest.) - 1888, 115 (In Italia ed in America) - 1890, 39 (nel Nord America), 169 (Nelle Alpi ital., statistica) - 1900, 296 (Elenco), 303 (Id.) - 1901, 184 (Id.) - 1902, 184 (Id.);
- Della gioventù 1946, 315;
- Riduzione di prezzi per soci (Con) 1897, 220 - 1904, 284 - 1905, 226 - 1906, 224, 264, 298 - 1907, 274, 358 - 1922, 190;
- Svizzeri, 1882, 131 - 1883, 71.
- Alberghi per Camosci.** - 1924, 63.
- Alberghi** (Parete degli) [Apuane]. - 1915, 122*.
- Alberghi e soggiorni** (Sotto questa voce comparvero nei primi anni della R.M. notizie su talune località alpine, riguardanti gli alberghi, le possibilità turistiche ecc. dei centri stessi) v. singoli toponimi.
- Albergian** (M.). - 1891, 346 - 1896, 337 - 1904, 372 - 1906, 89, 90 - 1911, 52 - 1914, 391 - 1939, 509.
- Albergian** (Rif.), v. Bechis (Rif. Frat.).
- ALBERICI** E. e **BALDI** E. - Ricerche biologiche sui laghetti della Valsesia, 1938, 124, 292.

- ALBERICO Corrado. - Disgrazia 1934, 544, 690; — Necrol. 1934, 629.
- Alberico Corrado (P.) [Bianco]. - 1935, 634*, 649 - 1939, 223.
- Alberico e Borgna (Biv.) [Fourche de la Brenva]. - 1935, 550, 600 (Inaugur.) - 1936, 143 - 1944, 23 - 1952, 132, 315, 316 - 1953, 260.
- Albert (Pic.) [Pennine]. - 1938, 330*.
- Albert 1^{er} (Cima) [Aig. s de ChamoniX], v. anche Alberto 1^o Re dei Belgi. - 1934, 216* - 1952, 23*.
- Albert 1^{er} (Rif.). - 1930, 512 (Inaug.) - 1935, 212 - 1951, 247 (Radio telef.).
- Alberta (M.) [Canadà]. - 1949, 121 - 1951, 190².
- Alberta (Torre) [Monfalconi]. - 1947, 509*.
- Albertario E. e Bonascossa S., v. Bonascossa S. e Albertario.
- ALBERTI Livio e MICHELONI Ezio. - Terminologia tecnica della letterat. alp. in lingua tedesca, 1924, 11, 88, XIV.
- ALBERTI-VIOLETTI Pierino. - Necrologia, 1943, 51.
- ATBERTINI Alberto. - Rocca Pendice, 1942, 163.
- ALBERTINI Gianni. - M. Bianco per l'Aig. Blanche e la cresta di Peuterey (1^a ascen. ital.), 1927, 121; — Aig. du Grepon (1^o sal. ital. parete E), 1927, 250; — Commem. di Sergio Matteoda, 1934, 692.
- Albertini G. (Bir.) [Montabel]. - 1952, 266.
- Albertini L. e Morandini G., v. Morandini e Albertini.
- Alberto (P.) [Ruwenzori]. - 1951, 151* inv.*.
- ALBERTO 1^o Re dei Belgi, v. anche: Albert 1^{er} - Socio onor. C.A.I., 1919, 35; — Socio onor. C.A.I. e sez. Cadorna, 1924, XXIV; — Socio del C.A.A.I. (Gruppo Veneto), 1925, VIII; — Ascensioni di, 1930, 5; — Socio del C.A.A.I., 1930, 6; — Decesso, 1934, 145; — Commem. 1934, 163; — Omaggio di guide francesi, 1934, 216; — Necrol., 1934, 268, 333, 334, 335, 514, 515, 520 - 1935, 104, 267; — Parole di C. Del Croix, 1934, 269; — Alpinista (Rievocaz. di A. Bonascossa), 1934, 349; — Biografia alpinistica, 1935, 96; — Monumento a Gryon, 1939, 461; — Prog. monum. a Cortina, 1954, 154.
- Alberto 1^o (Rif.) [Vaiollet]. - 1936, 406.
- Alberto (Torre Re) [Cameraccio]. - 1935, 8*.
- Albertoni L. e Gerla R., v. Gerla e Albertoni.
- Albese (Sottos. C.A.I.) [Como]. - 1951, 194 (Sciogl.).
- Albigna (Gruppo), v. anche: Disgrazia (Gruppo). - 1885, 110 - 1888, 316 - 1891, 225, 384 - 1895, 354, 385 - 1896, 233, 509 - 1898, 61 - 1900, 46 - 1902, 1 - 1906, 49, 217, 302 (Guida Tanner), 465 - 1907, 276 (Guida Tanner) - 1911, 162 (Sch. top. del) - 1912, 107 - 1919, 85 - 1928, 125.
- Albigna (P.so dell'). - 1898, 21* - 1950, 181.
- Albigna (P.zo d'), v. Ferro (Torriione del).
- Albigna (P. d'). - 1913, 109*.
- Albigna (V.). - 1922, 61.
- ALBINI Giulio. - Disgrazia, 1944, 46.
- Albino (Sottos. C.A.I.) [Bergamo]. - 1951, 66.
- Albio (M.) [Giulie], v. Nevoso (M.).
- Albiona (P.zo d'). - 1950, 115.
- Albione (P.zo d'). - 1888, 380.
- Albizzate (Sottos. C.A.I.) [Gallarate]. - 1948, 432.
- Abblitjöehl. - 1919, 65.
- Albo d'onore Caduti. - In A.O.I. (Alpini), 1936, 291; — Nella guerra, 1915-18, 1924, III, V, IX.
- ALBONICO Giulio. - La Torre Antonio Berti, 1940, 447.
- Albrage (M.). - 1900, 233.
- ALBRECHT von Kraft. - Necrologio, 1904, 486.
- Albritz (Cresta dell'). - 1913, 202.
- Albriz (Piz.). - 1952, 192 (Parco Naz.).
- Albrunpass, v. Arbola (Bocch. d).
- Albrunhorn, v. Figascian (M.).
- Albula. - 1902, 185 (Traforo dell') - 1903, 275 (ferr. dell', inaug.) - 1909, 210 (Ferr. dell').
- Albula (Gruppo). - 1896, 32 - 1898, 108, 153 - 1900, 222.
- Albula (Fluela-Septimer). - 1936, 149 (Club Führer, Wenzel).
- Album biellese. - 1897, 147, 191.
- Alburni (Gruppo). - 1942, 64 (Grotte).
- Alburno (M.). - 1890, 205 - 1893, 378 - 1898, 260*, 1899, 283 - 1918, 28.
- Alcova (Sez. C.A.I.). - 1928, 135 (Costit.).
- Alezaba [Sierra Nevada]. - 1954, 350.
- Aleova (M.) [Canadà]. - 1935, 647*.
- Alcool et Alpinisme. - 1908, 53.
- Alcool in Mont. (Guerra all') v. anche: Uoei, 1910, 257 - 1913, 69, 151, 344 - 1914, 284 - 1915, 27, 118.
- ALDIGHIERI Attilio. - Necrologia, 1937, 259; — Il Torriione di Recoaro, 1937, 315.
- ALEAN Aldous. - Mc. Gowan Climbs a Mountains, 1946, 122.
- Alamana (P.) [Ande]. - 1952, 389*.
- Alessandra (C.). - 1911, 15*, 50*, 51*, 53*² - 1915, 85 - 1935, 8.
- Alessandra (P.) [Ruwenzori]. - 1907, 8* - 1938, 295 - 1951, 151.
- Alessandra (P.) [Torrioni]. - 1900, 48* - 1932, 357 - 1935, 7, 8.
- ALESSANDRI Camillo. - Il telefono sul M. Rosa, 1911, 144.
- ALESSANDRI Mario. - Necrologia, 1916, 268.
- Alessandria (Rif.) [S. Giusto]. - 1938, 112 (Prog.) - 1940, 21 - 1941, 77 - 1944, 6, 23 - 1946, 125 - 1954, 70.
- Alessandria (Sez. C.A.I.). - 1928, 135 (Costit.) - 1937, 132, 213, XLI, L, LX², LXXVI - 1938, 7, 9, 67, 176, 405, 458 - 1939, 5², 61, 452 - 1940, 399 - 1941, 77 - 1944, 18, 23 - 1945, 40, 45 - 1946, 256, 317 - 1947, 61, 127, 255, 461 - 1948, 239 - 1949, 124 - 1954, 124.
- Alessandro Orio (P.) [Plem]. - 1931, 564* - 1933, 600, 603* - 1934, 562*.
- Alessandro (Rif. Re), ex Maria Teresa, al Tricorno. - 1894, 366 - 1924, 121 - 1929, 33.

- ALESSIO Guido. - Disgrazia, 1935, 651.
- ALESSIO Ivan. - Camicie Nere della 1° Legione sulla Rocca Bernarda, 1936, 86.
- Aletsch (Bacino dell'). - 1935, 27 (Tre giorni nel).
- Aletsch (Rif. Ober). - 1890, 382 (Inaug.).
- Aletschhorn. - 1883, 24 - 1885, 111, 263 - 1892, 293* - 1893, 53 - 1898, 505 - 1899, 24 - 1904, 428 - 1906, 178 - 1907, 80 - 1908, 93 - 1909, 47, 173 inv. - 1911, 119 - 1913, 142, 335 (Asc. Tuckett 1859)* - 1914, 288, 321, 344* - 1916, 268 - 1927, 25*, 289 - 1928, 125, 127 - 1930, 585* - 1934, 151 - 1936, 46, 95 - 1939, 33 sci - 1940, 119, 234 - 1941, 62 - 1948, 453, 455 - 1949, 4 (Fot. Sella) - 1952, 241.
- Aletschhorn (Gruppo). - 1936, 414.
- Aletschhorn (Klein). - 1884, 131.
- Aletschur (Pamir). - 1948, 151.
- Alfa (Associazione Libertas-Fascio alpinisti) [Torino]. - 1920, 55 - 1938, 405 - 1940, 69 - 1944, 20 - 1950, 84 (Notiz.) 258 (Boll.) - 1951, 59 (Boll.).
- Alfa (Rif.) [Breuil]. - 1927, 223.
- Alfa (Rif.) [Comball]. - 1954, 71.
- Alfa (Sottosez. C.A.I.) [Roma]. - 1944, 20 - 1949, 95 (Scioglim.).
- Alfa Romeo (Sottos. C.A.I.) [Milano]. - 1940, 172 (Costit.) - 1944, 20, 66.
- Algeri. - 1886, 173, 310.
- Algeria. - 1886, 310 - 1889, 53 (Monti dell') - 1906, 369 (Sci in) - 1908, 36 - 1929, 61 (Lo sci in).
- Alghero. - 1939, 183 (Grotta di Nettuno).
- Algido (M.). - 1894, 135 - 1905, 21 - 1907, 539 - 1908, 93 inv., 149, 224 - 1912, 122 inv.
- Algone (Rif. in V. d') [Brenta], v. Ghedina (Rif.).
- Algovia (Alpi dell'), v. Allgäuer alpen.
- Ali (Djebel) [Atlante]. - 1939, 69.
- Ali (Gebel) [Atlante]. - 1934, 225 inv. sci*, 566 inv. sci*.
- Ali-Bulak (P.so) [Pamir]. - 1936, 38.
- Aliee (Vedetta). - 1917, 110.
- ALIGHIERI Dante. - Alpinista, 1882, 31 - 1926, LXXVII;
— E le prealpi veronesi e vicentine, 1882, 94;
— Et la Montagne, 1935, 660.
- Ali Marina (Sottos. C.A.I.) [Messina]. - 1951, 130 (Sciogl.).
- Alimentazione. - Clima d'alta Mont. (Influenza del) sull', 1939, 460;
— Montagna in, 1884, 9 (Per grandi ascens.) - 1885, 137 - 1902, 443 - 1935, 296 - 1950, 259 (In alta mont.).
- ALIOLI Guido. - Necrologia, 1920, 239.
- Alis (Maja) [Albania]. - 1941, 191, 192*, 193, 196, 251*³ - 1942, 64*.
- ALIVERTI G. - Terapia climatica e clima elettrico, 1937, 157.
- Aljaz (Rif.) [Tricorno]. - 1927, 212 - 1929, 34.
- Aljaz (Torre) [Tricorno]. - 1924, 121.
- Aljazev dem [Tricorno]. - 1924, 122.
- Allain. - 1942, 30 (Cambia denomin.).
- ALLAIN Emile. - Méthode Française de Ski-Technique, 1948, 138.
- ALLAIN Pierre. - Moschettoni in durallum., 1940, 14;
— Alpinisme et compétition, 1950, 281 - 1951, 59.
- Allalinhorn. - 1886, 386 - 1887, 369 - 1888, 123 - 1889, 65, 353 - 1890, 440 - 1891, 300, 348 - 1893, 241 - 1899, 23³ - 1900, 89 - 1909, 157 - 1911, 119 - 1912, 50, 51 - 1913, 31, 230 - 1916, 268 - 1923, 92 inv.* - 1925, 216* - 1928, 126 - 1932, 250 sci - 1934, 334 - 1935, 135 inv. sci - 1952, 237.
- Allalinhorn. - 1887, 39 - 1952, 239, 241.
- ALLAN Adolfo. - Aletschhorn, con traversata del Beichpass, 1939, 33.
- ALLARA Livia. - Rievocaz. della guida Franz Lochmatter, 1951, 232;
— Rievocaz. della guida A. Supersasco (Traduz. da A. Perrig), 1952, 237.
- ALLARIA G.B. - Sunto della relaz. sul problema demografico montano, 1939, 290;
— Lo spopolamento alpino, 1941, 8, 12.
- ALLARIA Mauro. - Necrologia, 1942, 59.
- Allée Blanche (Bianco), v. Blanche (Lex).
- Allée (Pigne de l'). - 1912, 115.
- Alleghany (Catena degli). - 1907, 113.
- Alleghe. - 1886, 357 (Rot. con Caprile) - 1919, 102.
- Alleghe (Castello d'). - 1941, 311*.
- Alleghe (Forc. d'). - 1921, 60.
- Alleghe (L. d'). - 1886, 357 (Alb.) - 1895, 133 (Id.) - 1899, 275 (Id.) - 1927, 86.
- Alleghe (Torre d'). - 1927, 94 - 1928, 349*, 381, 385*, - 1929, 156, 189*, 191 - 1930, 342* - 1932, 638 (Disgr.), 706 (Id.) - 1933, 493* - 1951, 171.
- ALLEGRA Ettore. - Nel gruppo del Weissmies (1° asc. Weissmies parete orient.). Dal Laquinorn al Fletschhorn, 1902, 164;
— Aiguille Noire de Penterey, 1903, 246;
— Ascens. del M. Leone dal gh. di Hohmatten, 1905, 449;
— La Valle del Laquin, 1906, 313;
— Il Gran Fillar (1° asc. pel canalone del vers. N.), 1908, 161;
— Le oscillazioni dei ghiacciai del M. Rosa, 1927, 164.
- ALLEGRI Giulio. - Disgrazia, 1926, CIII - 1951, 230.
- Allegri Giulio (Canale) [Apuane]. - 1951, 230.
- Allemagne (Du Nord). - 1904, 221 (Guida, Baedeker, 12° ed.).
- Allemands (Fauteuil des), v. anche: Pèutèrey (Aig. Noire du). - 1914, 305², 343, 345² - 1915, 283.
- Allemont (Grande Lance d'). - 1883, 120 - 1910, 320* - 1911, 120*.
- Allenamento psichico in Montagna. - 1931, 780.
- Allenhorn. - 1891, 75*.
- Allevamento degli animali da pelliccia. - 1931, 470 (Nuova industria dell').
- Allgäuer Alpen. - 1907, 78 - 1934, 513, 516 - 1938, 121 (Sent. alp.) - 1951, 173 (Guida Zettler), 173 (Guida sciist. Guenther), 189.
- Allgäuhorn. - 1917, 199.

- Allgemeine Bergsteiger Zeitung* (Settiman. di alpin. e sport inv.). - 1934, 45, 105, 150, 209, 264, 333, 400, 464, 514, 574, 632 - 1935, 48, 103, 159, 210, 266, 332, 437, 496, 553, 605, 659 - 1936, 47, 95, 146, 197, 244, 286, 374, 414, 467, 508 - 1937, IX², 133, XXVI, 214, XLIII, XLV, LII, LXV, LXXXII - 1938, 12, 68, 123, 234, 289, 345, 515, 556 - 1939, 12, 67, 123, 178 - 1943, 105 (E' assorbita dalle Mitteilungen DAV.).
- Allgemeine Deutsche Touristen Zeitung*. - 1885, 291 (Fondaz.).
- Allgemeine Schützhütten zeitung* (Riv.). - 1943, 105 (E' assorbita dalle Mitteilungen D.A.V.).
- Allieve Alpiniste, v. ascensioni (di ragazzi).
- ALLIEVI Francesco. - Nel gruppo Albigna-Disgrazia, 1896, 509.
- Allievi Francesco (C.) [Masino]. - 1909, 83* - 1914, 287, 288.
- Allievi Francesco (P.) [Masino]. - 1935, 197* - 1938, 391*, 426* - 1950, 68 - 1951, 40 (Statist. asc. spig. S.), 306 - 1952, 25 (5^a asc. spig. S.).
- Allievi Francesco (Rif.) [In V. Zocca], v. anche: Zocca (Rif. in V.). - 1905, 267, 301 (Inaug.) - 1911, 224 - 1931, 374 - 1943, 101 - 1944, 6 (Daneg.), 23, 51² - 1945, 27 (Dauneg.) - 1947, 591² (Ripar.) - 1951, 143 (Ricostr.), 308.
- ALLIEVI e MASCHERPA. - Ricerche biologiche eseguite sull'Etna, 1939, 513 - 1940, 122.
- ALLIONI Carlo. - Targa-ricordo, 1902, 109; Busto, 1904, 286.
- Allionia (Giardino alp. al M. dei Cappuccini, Torino), v. anche Giardini alpini. - 1900, 215 - 1902, 109 - 1904, 175.
- Allos (C. d'). - 1918, 175 (Storia).
- Allos (Rif. C. d'). - 1893, 56.
- Allos (L. d'). - 1910, 379, 380.
- Alluvioni, v. singoli nominativi.
- ALLWEIN Eugen. - Monte Rosa (Parete E.), 1927, 164.
- Alma (Torre) [Antelao]. - 1954, 248*.
- Almaenes (Cerro) [Ande]. - 1934, 288* - 1950, 146.
- Almagellhorn. - 1893, 48* - 1895, 79*² - 1925, 233*.
- Almagelljoch, v. Loranco (Porta di).
- ALMAGIÀ Roberto. - Per una nomenclatura italiana di una parte delle Alpi orientali, 1917, 13; — *Geografia universale* (Vol. II), 1936, 46.
- ALMAGIÀ R. e GIUSTI U. - Lo spopolamento Monteno nell'Appennino abruzzese-laziale, 1938, 180.
- Almanacco dello Sport* (Bemporad). - 1914, 60 - 1918, 35.
- Almanacco alpino, Sucai*. - 1910, 128, 358, 401 - 1911, 27.
- Almanach du Montagnard*. - 1905, 25.
- Alma Negra (Cerro) [Ande]. - 1935, 377* - 1951, 126.
- ALMER Christian (Guida). - Nozze d'oro sul Wetterhorn, 1897, 29; — *Necrologia*, 1898, 185, 538 - 1900, 222.
- ALMER Ulrich (Guida). - Rievocazione, 1936, 415.
- Almerhorn. - 1939, 323.
- Alnhof Königsleiten (Rif.) [Gerlos pass.]. - 1936, 43.
- Almost perpendicular [America]. - 1939, 553.
- Alocco Vittorio. - *Commém.*, 1953, 167; — *Necrol.*, 1953, 188; — Cappella al Rif. Padova, 1953, 264.
- Alor Antonio. - L'eruzione dell'Etna, 1892, 185, 238, 267, 304, 339; — *Necrologia*, 1900, 135.
- ALOIS, BOURGEOIS et MOOSER. - Itinéraires pour Skieurs: Haute Savoie (2^a serie), 1930, 185.
- Alp (M.). - 1907, 221.
- Alpago. - 1933, 158 (Monogr.).
- Alpago (Rif.) [M. Cavallo]. - 1950, 40 (Inaug.), 82.
- Alpamayo (Nevado) [Cordillera Blanca]. - 1951, 174 - 1952, 52*, 320 - 1953, 120*, 217 - 1954, 213.
- Alpe (L') [Riv. del T.C.I.]. - 1931, 251 - 1934, 47, 213, 336, 404, 520, 634 - 1935, 213, 336, 445, 499, 609, 662 - 1936, 49, 148, 199, 288, 417 - 1937, XII², XXVI, XLIII, LII, LXXXII - 1938, 71, 124, 289, 345, 347, 515 - 1939, 12, 68, 71.
- Alpe (Sottosez. C.A.I.) [Milano]. - 1942, 60 (Costit.) - 1944, 20.
- Alpe (Sottosez. C.A.I.) [Torino]. - 1936, 499 (Scioglím.) - 1937, 38, 83 (Ricostruz.) - 1939, 174 - 1944, 20.
- Alpe del Camoscio (M.) [Braies]. - 1896, 61*, 162.
- Alpe eroica. - 1918, 150 (L. Garibaldi).
- Alpe Grande (M.) [Giulie]. - 1888, 88 - 1894, 100 - 1917, 112 - 1918, 92 - 1922, 191 - 1939, 402, 508² - 1940, 172.
- Alpe Grande (Rif.) [Giulie], v. anche: Paulovatz (Rif.). - 1889, 389.
- Alpe d'Italia (Per l'). - 1929, 446.
- Alpe Nostra [Boll. Sez. Omegna]. - 1949, 81.
- Alpe (P.so dell') [Bormio]. - 1905, 4.
- Alpe (Testa d'), v. Testa d'Alpe.
- «Alpeggio» anche per le piante? - 1924, XIV.
- Alpen. - Alpen (Aus den, Lendenfeld), 1896, 312; — Alpen (Die), 1886, 23 (Richter); — Alpen (Die) (Album fotogr.), 1927, 175; — *Deutsche* (Meyer's Reisebürcher) Parte 1^a, 1886, 222 (2^a ed.) - 1890, 380 (3^a ed.) - 1896, 311 (5^a ed.) - Parte 2^a 1886, 222 (2^a ed.) - 1891, 230 (3^a ed.) - Parte 3^a 1899, 280 (4^a ed.); — *Einstehen und Vergehen der*, Seidlitz, 1927, 289; — *Handbuch der Gesamten Alpenkunde*, Umlauf, 1885, 367 - 1886, 24, 193, 365; — *Oesterreichischen*, Leitmeier, 1928, 284 - 1929, 62; — *Schweizer* (Karten Ravenstein), 1897, 459; — *Viertausender* (Die) der, Chaubert, 1930, 432, 433; — *Wagner R. und die*, 1928, 213; — *Wandkarte der* (Haardt), 1883, 23.
- Alpen (Die), *Les Alpes*, *Le Alpi* (Riv. mens. dello S.A.C. in sostituz. dell'Alpina., e dello

- "Jahrbuch,.) - 1928, 129 - 1929, 61 - 1930, 188 - 1931, 510 (A talune sez. C.A.I.) - 1932, 186 - 1933, 210, 509, 620 - 1934, 45, 106, 151, 211, 265, 334, 401, 465, 514, 574, 633 - 1935, 49, 104, 159, 210 (10° anniv.), 266, 333, 439, 496, 554, 606, 660 - 1936, 47, 96, 146, 197, 244, 287, 337, 374, 415, 467, 508 - 1937, IX, 134, XXVI, 209, 214, XLIII, LII, LXXXII - 1938, 12, 71, 124, 290, 345, 516 - 1939, 12, 68, 123, 178, 234, 344, 345, 405, 514 - 1940, 66, 70, 174, 230, 344, 346, 405 - 1941, 9 - 1943, 121 - 1950, 83, 84, 146², 246, 259 - 1951, 53, 125, 188, 242, 281, 285, 287, 380², 386, 391 - 1952, 50, 60, 63, 64, 104, 192, 237, 326².
- Alpen* (Die) [Handbuch der gesamten Alpenkunde]. - 1885, 367 - 1886, 24, 193, 365.
- Alpenflora* (Atlas der). - 1896, 212 - 1897, 224.
- Alpenfreund* (Der) [Periodico d'Alpinismo]. - 1891, 366 (Fondaz.) - 1893, 88, 417 - 1895, 60, 493 - 1896, 212 - 1898, 76, 112 - 1925, XXI, XXX, XCV - 1926, LXXVII, CXXVI - 1927, 288 - 1930, 499.
- Alpenfreund Jahrg.* (Der). - 1920, 139.
- Alpenpflanzen.* - 1940, 236.
- Alpenpost.* - 1882, 45.
- Alpenrosen-hütte* [v. anche Rododendro (Rif.)]. - 1916, 296.
- Alpen skiverein.* - 1901, 72 (Costituz.).
- Alpen skiverein internaz.* [Vienna]. v. Skiverein.
- Alpenstock*, v. Bastone da Mont.
- Alpenstock e remo.* - 1895, 109.
- Alpenverein* (Villaco). - 1925, 24 - 1926, 70.
- Alpenverein Donauland.* - 1931, 252, 499, 583 - 1932, 320 - 1933, 218.
- Alpenvereinsbücherei* [München]. - 1942, 63 (40° ann. fond.).
- Alperschelli* (P.so). - 1894, 263*.
- Alperschellihorn.* - 1894, 264* - 1895, 139*.
- Alpes.* - Album des grands, 1909, 218 (1859);
- Ascensions (Les grandes) et les, 1889, 153, (Levasseur);
 - Description des Cols ou Passages des, Bourrit), 1927, 164;
 - Escalades dans les, Mummery, 1904, 26;
 - Françaises, 1893, 22, 217;
 - Haute route à skis dans les, 1928, 55;
 - Occidentales (Les), 1915, 28 (Studio geolog.);
 - Premières ascens. hivernales dans les, 1928, 56;
 - Quatre mil (Les) des, 1930, 187.
- Alpes* (Les) [Riv. dello S.A.C.], v. *Alpen* (Die), *Les Alpes*, *le Alpi*.
- Alpes* (Les) [Riv. d'alpinismo-Grenoble]. - 1935, 267, 440, 497, 554, 606, 660 - 1936, 48, 147, 198, 245, 375, 416, 467 - 1937, X, 214, LII, LXV, LXXXII - 1938, 70, 123, 234, 345, 515 - 1939, 67, 123, 178, 290, 344, 405, 513 - 1940, 69.
- Alpes, Neige Roc* (Riv.). - 1953, 389 - 1954, 252.
- Alpet* (Cugno dell'). - 1900, 177 - 1901, 56² inv. sci, 91 inv. sci - 1902, 174 inv. sci - 1903, 486 inv. - 1905, 152 inv. sci - 1906, 451, 1913, 145 inv. sci - 1915, 124.
- Alpet* (M.) [Graie]. - 1911, 85*.
- Alpet* (M.) [Marittime]. - 1907, 21 inv. - 1908, 136 inv.
- Alpetta* (Cima dell'), v. *Arpetto* (Cima dell').
- Alpette* (C. de l'). - 1923, 199.
- Alpetto* (C. dell') [Graie]. - 1897, 387 inv.
- Alpetto* (P.so dell') [Rissuolo]. - 1941, 112.
- Alpetto* (Rif. dell') [Viso]. - 1882, 34, 92 - 1885, 185 - 1951, 113 - 1952, 308, 309.
- Alphamajo* (Nevado) [Peru], v. *Alpamayo*.
- Alphubel.* - 1888, 20 - 1889, 65, 354 - 1890, 28* - 183 - 1892, 57* - 1902, 118 - 1907, 116 - 1908, 177 - 1909, 87 - 1910, 115, 149, 152 - 1911, 119, 121 - 1912, 50 - 1914, 320, 377 - 1915, 21 (1860) - 1923, 93 inv.* - 1925, 216*² - 1935, 135 inv. sci - 1941, 62 - 1946, 368* - 1949, 7 - 1952, 237², 241.
- Alphubeljoeh.* - 1886, 349 - 1889, 354, 390 (Disgr.) - 1893, 241 - 1896, 429 - 1897, 389 - 1913, 335 (Trav. Tuckett 1861)* - 1952, 238
- Alpi* (v. anche: *Alpen*, *Alpes*, *Alps*, *Montagne* e *Sistema alpino*). In questa voce sono stati elencati gli argomenti di carattere generale riguardanti le Alpi nel loro complesso. Per le singole suddivisioni (Liguri, Cozie, Graie, ecc. ecc., oppure Centr., Merid., Settentr., Occid., Orient. ecc. v. singoli nominativi). - *Alpi* (Le), 1934, 48 (Sacco) - 1947, 58 (Vanni), 1948, 273 (Dumas);
- *Alpi* (Etimologia del nome), 1886, 392;
 - *Alpi* (Voce dell'Enciclopedia Treccani), 1929, 311;
 - *Arte* (L') nelle, 1886, 22 - 1887, 20;
 - *Atmosfera* delle, 1884, 31;
 - *Aviazione* (L') e le, 1931, 17 (L'aereoalano alla conquista delle), 17 (Traversate in aereo delle, fino al 1918) - 1932, 379;
 - *Bacino del Po* (Il) e le, 1925, XXXIII, 164;
 - *Caccia* (conservazione della) nelle, 1884, 55;
 - *Carte* delle (v. *Carte*, I.G.M. e T.C.I.), 1883, 23;
 - *Catastrofi naturali* nelle, 1885, 77;
 - *Catena Mediana* (La) delle, 1941, 8;
 - *Clima* delle, 1937, XXVI (Ha mutato.);
 - *Conquista romana* (La) e le, 1937, 289, 325;
 - *Decadenza* delle, 1953, 365;
 - *Difensori* delle (I), 1887, 408 (De Amicis);
 - *Difesa* delle (La), 1882, 94 (Baratieri);
 - *Disgrazie* nelle (Le), v. *Disgrazie*;
 - *Ditterofauna nivale* delle (Studio della), 1919, 75 - 1920, 135;
 - *Divisione fra Alpi ed Appennini*, 1892, 329, 354;
 - *Divisioni* delle, 1884, 32 (Due nuove) - 1887, 412 (Nuove) - 1903, 109 - 1920, 241 - 1924, 28 - 1925, LXXV - 1927, 142;
 - *Dizionario altimetrico* delle, 1890, 438;
 - *Erosione del suolo* sulle (Italiane), 1954, 239;
 - *Fauna* delle, 1919, 75 (Una pietra miliare nella storia della) - 1941, 70 (Estinta) - 1954, 118;
 - *Fisiologia dell'uomo* sulle, 1897, 403 - 1898, 452;
 - *Flora* delle, 1886, 362 (Origine e storia della) - 1902, 290 - 1932, 118 - 1954, 118;
 - *Formazione e disfacimento* delle, 1927, 289;

- Fortificate contro i Valdesi (Le), **1883**, 97;
- Fotografie delle, v. Fotografie alp. e di Mont.;
- Geografia delle, **1954**, 118;
- Ghiacciai delle, v. Ghiacciai;
- Guide delle, v. singoli Autori, o gruppi e suddivisioni delle Alpi;
- Illustrate (Fusetti), **1897**, 244, 320 - **1898**, 37, 269;
- Illustrazione generale delle, **1899**, 450 (Proposta per una);
- Importanza politica delle, **1917**, 58;
- Inno alle, **1894**, 287;
- Inondazioni nelle, **1883**, 96 - **1885**, 317;
- Inverno (Nell') Le, **1883**, 131;
- Laghi delle (v. anche Laghi), **1888**, 17 (Gli alti);
- Leggende delle, **1889**, 123 - **1893**, 62 - **1932**, 629;
- Miraggio nelle, **1898**, 187;
- Neve sulle nostre (v. anche: Neve), **1887**, 14 (Nell'inver. 1886-87);
- Notizie sulle (Raccolte da autori antic.), **1882**, 156;
- Origine delle, **1887**, 94 - **1927**, 289;
- Pallone (In) (Traversata delle), **1914**, 197;
- Panorama delle (v. anche: Panoramici), **1883**, 128 - **1950**, 36, 83;
- Partizione e nomenclatura della, v. Divisioni delle;
- Passaggio delle (di Annibale), A. 74, 40, 70 - **1883**, 131 - **1886**, 364 - **1889**, 425 - **1903**, 108 - **1912**, 252 - **1928**, 55 - **1930**, 188;
- Pietre preziose delle, **1940**, 458, 498;
- Plastico delle, **1925**, XCIII - **1950**, 83;
- Poesia (Nella) Le, **1892**, 383;
- Poeti inglesi sulle, **1939**, 324;
- Pressione sulla (Influenza delle), **1939**, 14;
- Previsioni del tempo sulle (v. anche: Previsioni Meteorolog.), **1890**, 83, 114;
- Prime ascensioni sulle, **1882**, 10 (Storia delle) - **1890**, 182 (Statistica delle, Vaccarone);
- Problema montano (Il) sulle, v. Montagna;
- Razza italiana (La) sulle, **1941**, 8;
- Records di altitudine sulle, v. Records di altitud.;
- Records di velocità sulle, v. Records di velocità;
- Rifugi delle (I), v. Rifugi;
- Rimboschimento nelle, v. Rimboschimento;
- Rocce (Le) delle, **1951**, 388 - **1954**, 171;
- Romani (I) e le, **1936**, 163 - **1937**, 289, 325, 328;
- Rovine (Le) delle, A. 74, 12, 178 - A. 75, 171 - **1890**, 153 - **1927**, 289 - **1953**, 365;
- Saraceni (I) nelle, **1928**, 133;
- Scalate nelle (Gervasutti), **1946**, 50, 120, 134, 289, 344;
- Segnavie nelle, v. Segnavie;
- Soggiorno degli ammalati sulle, **1884**, 22 - **1890**, 114;
- Spopolamento delle, v. Spopolamento della Mont.;
- Stelle alpine (distribuzione delle) sulle, v. Stella Alpina;
- Strade romane (Le) delle, **1884**, 132 - **1886**, 127 - **1887**, 59 - **1936**, 168;
- Studio delle, **1917**, 140 - **1924**, 247 (Istituto di geografia alp. per lo);
- Suddivisioni delle, v. Divisioni;
- Torba (ricerca di giacimenti di) nelle, **1894**, 91;
- Traffico stradale delle, **1926**, XXX;
- Trafori e valichi ferrov. nelle, **1884**, 127;
- Traversate delle: in Aereo, v. Aviazione - in Pallone, v. Pallone;
- Valichi (I) delle, **1884**, 127 (Ferrov.) - **1885**, 329 (Nel 1515), 357 - **1922**, 127 (Valico militare ignorato);
- Variazioni dei ghiacciai nelle, v. Ghiacciai;
- Venti (Sui) (Influenza delle), **1939**, 14;
- Vertebrati delle, **1923**, 94;
- Vestigia romane sulle, **1936**, 163;
- Viaggi sulle, **1886**, 129 (Di quattro secoli fa) - **1950**, 83 (Di Hegel);
- Vie d'invasione dell'Italia attraverso le, **1950**, 83;
- Visibilità delle, **1926**, XXX;
- Voce "Alpi", (Dell'Enciclopedia Treccani), **1929**, 311.
- Alpi (M.). - **1897**, 10.
- Alpi (Le) [Riv. del C.A.I.] - **1939**, 3 (Nuova denom. della R.M.) - poi v. Rivista Mensile C.A.I.
- Alpi (Le) [Riv. dello S.A.C.], v. Alpen (Die), Les Alpes.
- Alpi al popolo (Le). - **1953**, 120.
- Alpi Centrali [v. anche Alps (The Central)]. - Ascensioni (Nuove) nelle, **1928**, 399 - **1929**, 297 - **1934**, 566 - **1954**, 43;
- Autostrade nelle, **1938**, 351;
- Carte in rilievo delle, **1884**, 68 (Nuove);
- Guida delle (Brusoni), **1889**, 367 - **1890**, 45, 347 - **1891**, 317;
- Vol. 1°, parte 1ª, **1892**, 207 - **1913**, 210 (2ª ed.) - Vol. II, parte 1ª, **1893**, 409 - parte 2ª **1895**, 224 - Vol. III **1895**, 224, **1908**, 269;
- Osservazioni sui ghiacciai delle, **1938**, 347 - **1949**, 117 - **1951**, 77 (Nel 1950);
- Suddivisioni delle, **1927**, 146.
- Alpi e alpigiani. - **1889**, 152.
- Alpi ed Appennini (Riv.). - **1885**, 139, 263, 330.
- Alpi e laghi d'Italia (Collezione). - **1929**, 63.
- Alpigiani e sport invernale. - **1947**, 177.
- Alpi Giulie (Riv. della Società alpina delle Giulie, in sostituz. del periodico: Atti e Memorie della predetta Società). - **1897**, 190 (Fondaz.) - **1898**, 314 - **1899**, 284 - **1901**, 429 - **1902**, 65, 188 - **1904**, 484 - **1905**, 234, 235 - **1911**, 133, 167, 231, 274 - **1945**, 22 - **1947**, 188 - **1948**, 369 - **1949**, 180.
- Alpi Giulie-Val Bruna (Sez. C.A.I.). - **1954**, 124.
- Alpignano (Sottos. C.A.I.) [Torino]. - **1945**, 54 (Costit.) - **1949**, 157 (Scioglimento).
- Alpi Graie (Divis. alp.). - **1943**, 69 (Sul Durmitor).
- Alpina (Riv. dello S.A.C. 1893-1923). - **1893**, 416 (Fondaz.) - **1895**, 59, 92 - **1896**, 159 - **1898**, 111, 193 - **1899**, 23 - **1900**, 338, 371, 438 - **1901**, 188 - **1902**, 443 - **1904**, 219 - **1906**, 179 - **1911**, 133, 231, 274, 344 - **1912**,

- 31, 91, 188, 350 - 1913, 180 - 1914, 328 - 1916, 272 - 1917, 216 - 1920, 32, 139, 229 - 1922, 94, 141, 145 cop., 229 - (Nel 1924 è soppresso e sostituito dalla Riv. Die Alpen), 1928, 126.
- Alpina Americana* (Organo dell'American Alpine Club). - 1907, 571 (Fondaz.).
- Alpine Annual* (The). - 1951, 64.
- Alpine Club* (Fondato nel 1857). - 1884, 39, 54 - 1885, 170, 277 - 1886, 91 - 1887, 71, 124 - 1889, 400 - 1890, 64 (Elenco presidenti dalla fondaz.) - 1893, 96 - 1894, 111 - 1895, 143, 203, 404, 452 - 1896, 176 - 1897, 112 - 1898, 131, 199, 230 - 1899, 120, 434 - 1900, 101 (Catal. bibliot.) 152 - 1913, 55 (50° ann. fond.), 147 - 1915, 167 - 1917, 222 - 1921, 32 - 1922, 1 - 1927, 229 - 1928, 1, 132 (Storia del) - 1931, 582 - 1933, 176, 620 (Dal 1920 al 1932) - 1935, 161 - 1936, 423 - 1946, 188 - 1953, 266.
- Alpine Club of Canada*. - 1922, 94 (Costituz.), 145 cop. (Id.) - 1931, 583 - 1949, 121 - 1951, 49, 190.
- Alpine Gedanke in Deutschland* (Der). - 1951, 174.
- Alpine Gems* (Album). - 1906, 58.
- Alpine Journal* (Periodico dell'Alpine Club, fondato nel 1863). - 1882, 10, 21, 31, 46, 93, 155, 163 - 1883, 35, 62, 95, 131 - 1884, 21, 55, 80, 91, 93, 127 - 1885, 14, 25, 72, 130, 137, 163, 194, 290, 299 - 1886, 22, 27, 91, 97, 150, 194, 364, 377, 408, 411, 421 - 1887, 8, 83, 96, 164, 187, 348, 365, 410 - 1888, 87, 230 (25° ann. fond.), 331, 407, 428 - 1889, 11, 47, 123, 220, 363, 366 - 1890, 18, 42, 119, 187, 381, 437 - 1891, 59, 99, 168, 316, 380, 423 - 1892, 68, 205 (Indice dei Vol. I-XV), 213, 326, 385 - 1893, 119, 219, 351 - 1894, 57, 139, 238, 413 - 1895, 90, 178, 360 - 1896, 34, 122, 256, 451, 545 - 1897, 104, 225, 460 - 1898, 72, 151, 230, 235, 454, 537 - 1899, 113 - 1900, 26, 88 - 1901, 67 - 1902, 24, 67 - 1903, 238 - 1904, 251 - 1906, 24, 59 - 1907, 401 - 1908, 55 - 1910, 124 - 1911, 133, 167, 230 - 1912, 30, 90, 188, 349 - 1913, 55, 179 - 1919, 197 - 1920, 239 - 1922, 1, 30, 184 - 1928, 1, 130 - 1929, 143, 296, 358 - 1930, 432 - 1933, 508, 620 - 1934, 107, 515 - 1935, 104, 431, 440, 592 - 1936, 97, 239, 416, 498 - 1937, X, 127, XLIII - 1938, 124, 515 - 1939, 123, 405 - 1940, 122 - 1947, 361 - 1948, 275, 522 - 1951, 64², 112, 285, 287, 320, 354 - 1952, 50 - 1953, 390 - 1954, 61.
- Alpine Literatur* (Führer durch die). - 1937, LII.
- Alpine Majestäten und ihr Gefolge*. - 1901, 98, 148, 269, 393 - 1902, 64, 290.
- Alpinen Klub Karwendler*. - 1950, 260.
- Alpine Portfolio*. - 1888, 333 - 1889, 363, 398 (II Vol.) - 1890, 118.
- Alpiner Winthersport* (Organo dello Sci Club di Berna). - 1903, 503 - 1904, 109, 486 (Cessa le pubblicaz. ed è sostituito dallo "Ski und Alpiner Winthersport").
- Alpines Bücherverzeichnis* (Catalogo di opere alpine). - 1904, 487 - 1907, 553 - 1913, 375.
- Alpines Handbuch* (Del Du OAV.). - 1931, 375 (I Vol.) - 1932, 61 (II Vol.).
- Alpines Museum* [Monaco]. - 1928, 176 - 1931, 648 - 1932, 185 (20° anniv.) - 1940, 495 - 1941, 122.
- Alpini, v. Truppe Alpine.
- Alpini (Camino degli) [Tofana di Roces]. - 1923, 254 - 1927, 217.
- Alpini (Cerro degli) [Ande]. - 1948, 244*.
- Alpini (Croda degli) [Lavaredo]. - 1931, 457, 462*², 463*³ - 1943, 125*.
- Alpini (P.so degli) [Avio]. - 1908, 321*.
- Alpini (Strada degli) [Popera]. - 1926, XX - 1932, 25, 198, 199, 764 (Riattam.) - 1937, 300.
- Alpini (Torre degli) [Focobon]. - 1914, 105*.
- Alpini (Via degli) [Ponze]. - 1933, 664 - 1947, 518.
- Alpini ed alpinisti* (Riv. di alpin., letteratura e sport). - 1902, 149.
- Alpinisme*. - 1927, 175 (Ab. Henry).
- Alpinisme* (Manuel d') (C.A.F.). - 1904, 248 - 1905, 121 - 1934, 150 - 1935, 214.
- Alpinisme* (Riv. del Club Académique Français d'Alpinisme). - 1926, LXIV - 1928, 56.
- Alpinisme* (Riv. del G.H.M.). - 1928, 56 (Fondaz.) - 1930, 431 - 1931, 624 - 1934, 46 - 1935, 50, 160, 334, 497 - 1936, 48, 146, 287, 415, 509 - 1937, 134, XLIII, LXXXII - 1938, 70, 345 - 1939, 233, 344, 513 - 1940, 230, 405 - 1946, 122, 372 - 1947, 188, 464 - 1948, 91, 182, 332, 431, 522 - 1949, 82, 120 - 1950, 38, 259 - 1951, 61, 188, 243, 256, 285, 320, 357 - 1952, 406.
- Alpinisme* (Technique de l'). - 1935, 103 - 1947, 318.
- Alpinisme acrobatique* (G. Rey., trad. franc.). - 1925, XCII - 1926, XXXI - 1927, 120.
- Alpinisme et alcool*. - 1908, 53.
- Alpinisme et compétition*. - 1950, 281 - 1951, 59.
- Alpinisme hivernal* (M. Kurz). - 1926, V - 1927, 166.
- Alpinismo* (v. anche: Alpinista, Ascensioni e Montagna). - Abbici (L') dell', 1885, 196; — Accademico, 1896, 274 (In Germania) - 1906, 189, 382 - 1927, 191 (Spigolature di) - 1932, 699 (Indirizzi e teorie dell'); — Acrobatico, 1905, 127 (Conf. Rey.), 175 (Id.), 207 (Id.) - 1914, 115 (Vol. Rey) - 1924, XXIV (Nell'Italia Merid.) - 1925, XCII (Rey, trad. franc.) - 1926, XXXI (Id.) - 1927, 120 (Id.) - 1932, 578 (Rey nuova ed. ital.) - 1954, 117 (Rey, 3^a ed.); — Alcool e (v. anche Alcool in Mont., Montagna ed Uoei), 1908, 53; — Alpi e, 1935, 319 (A. Ferrari); — Alpinismo, 1890, 210 (P. Liroy) - 1900, 96 (Semeria) - 1927, 175 (Pizzi) - 1929, 311 (Voce dell'Enciclopedia Treccani) - 1935, 217 (A. Manaresi) - 1937, 362 (Chabod e Gervasutti) - 1947, 139 (Mezzo secolo di, T. Piaz), 227 (e non alpinismo, Mazzotti) - 1948, 45 (Mezzo secolo di, Piaz), 325 (e non Alpinismo, Mazzotti) - 1950, 128 (Ancora sulla ragione dell') - 1951, 188 (Del mezzo secolo, Cesa De Marchi), 190 (Problemi sul concetto di);

- Anima (L') dell', 1939, 222;
- Antico, 1910, 93;
- Arte (Come) L', 1951, 19;
- Atto (In), 1936, 231 (Alla 1ª mostra naz. d'arte sportiva);
- Attuale, 1946, 164;
- Attualità dell', 1946, 164;
- Automobilismo alleato dell', 1933, 211, 324 - 1934, CV, XVII, 517;
- Aviazione (Cooperazione fra) e, 1938, 517
- Belgio (Nel) L', 1934, 404;
- Berna (All'Esposiz. inter. di) L', 1914, 257;
- Bicicletta e, 1938, 51 - 1946, 58;
- Cadorino (Pionieri dell'), 1951, 288, 341 - 1952, 77, 141, 213, 298, 343;
- Carovane popolari e, 1913, 357;
- Chirurgia e, 1939, 554;
- Ciclo-alpinismo, 1938, 51 - 1946, 58 (Nuovi orizzonti del);
- Civile e militare, 1940, 435;
- Clero valdostano (Il) e l', 1906, 335;
- Colombi viaggiatori e, 1895, 88, 104, 186, 269, 345, 435 - 1896, 230, 519 - 1897, 173, 483;
- Comitave numerose (In), 1894, 423;
- Congressi di, v. Congressi;
- Conoscenza della Montagna (La) si esaurisce nell', 1954, 37;
- Contributo dei laboratori sperimentali (Il) e l', 1954, 428;
- Corsi di, 1925, LXXXIX (Per ufficiali in S.P.E.);
- Cose di, 1902, 115, 149;
- Cultura (Elemento della storia della) L', 1901, 270;
- Deviamiento dell', 1901, 9;
- Difesa (In) dell', 1898, 517 - 1943, 89;
- Difesa Nazionale e, 1899, 192, 231, 265 - 1900, 136;
- Dolomiti (Esplorativo) (sulle), 1951, 273 - 1952, 378;
- Dolomiti (Sulle) e sul gr. del M. Bianco. L', 1929, 334;
- Dolomitico, 1932, 589 (Caratteristiche dell') - 1949, 73 (e Trieste);
- Economia Montana e, 1936, IX;
- Economico, 1901, 212;
- Educativo, 1894, 25 - 1929, 64;
- Elettricità e, 1903, 438;
- Elettrotecnica e, 1937, 45;
- Elevazione sul livello del mare (Influenza dell') sull', 1902, 26;
- Enigma (ed il suo) [Samivel], 1954, 227, 298, 362;
- Eritrea (Italiano in), 1946, 193;
- Erotico, 1928, 128;
- Evoluzione dell', 1910, 108, 183 - 1928, 129 (Finch) - 1933, 296 (A proposito delle nuove tendenze) - 1939, 204 - 1946, 164 - 1947, 93;
- Femminile (v. anche Ascens. femmin.), 1920, 28, 204 - 1924, 200 - 1927, 167 - 1928, 127 (Spiro) - 1936, 286, 509 - 1948, 210;
- Ferrovie di Mont. (Le) e l', 1892, 99;
- Fisiologia dell', 1904, 132;
- Gastronomia e, 1946, 309;
- Gentil sesso (il) e l', 1948, 210 (v. anche Alpinismo femm.);
- Giapponese, 1947, 125;
- Giovani (Fra i) L', 1930, 645;
- Giovanile (v. anche: Alpinismo goliardico e studentesco, Ascens. di ragazzi, Gil, Guf, Sucal), 1939, 221;
- Giornali (Certi) e l', 1912, 303;
- Giudizio (un) sull', 1900, 55;
- Giuliano, 1925, LXXXI (Prima e dopo la guerra di Redenzione), CI (Id.) - 1926, 65 (Id.) - 1930, 150;
- Goliardico (v. anche: Alpinismo giovanile e studentesco, Gil, Guf, Sucal), 1913, 165, 182 - 1932, 761 - 1933, 97, 209, 384, 442, 503, 562, 677 - 1934, 68, 149, 209, 398, 628, 684 - 1935, 392, 603, 657 - 1936, 328, 406, 508 - 1937, 178, 214, XLII, 308, LXI, LXXVII - 1938, 10, 11, 68, 176, 231, 289, 344, 459, 512 - 1939, 7, 230, 288, 340 - 1940, 117, 228 - 1941, 4, 116 - 1942, 61, 125, 176, 204 - 1944, 7 (Poi v. Alpinismo studentesco);
- Guerra (Di) (v. anche: Guerra 1915-18, Guerra 1940-45 e Truppe Alpine), 1915, 258, 325 - 1922, 193 - 1923, 175, 253 - 1928, 350, 351;
- Guerriero, 1936, 201;
- Igiene mentale (Per una) dell', 1950, 19;
- Importanza e sviluppo dell', 1932, 116;
- Infantile, 1922, 222;
- Influenza sull', 1902, 26 (Della elevazione sul livello del mare);
- Inglese (Psicologia dell'), 1940, 347;
- Intensivo, 1898, 252;
- Internazionale (Per facilitare l'), 1947, 313, 557;
- Invernale (v. anche: Ascens. inver.), 1928, 134 (Kurz, trad. ital.), 201 (Prime ascens.), 467 (Kurz, trad. ital) - 1929, 61 (In automob.) - 1930, 694 (Couttet A.) - 1949, 37 (E sci) - 1951, 127 (Estremo);
- Italiano, 1916, 279 (Nuovo campo dell') - 1928, 91 (Q. Sella nella storia e nella scuola dell') - 1933, 519 (Nel Mondo) - 1935, CXXXVII (Progresso dell') - 1936, 234 (Pionieri dell') - 1938, 357, 402 (Mostra dell') - 1944, 50 (Nel Mondo), 57 (Id.) - 1946, 193 (In Eritrea) - 1953, 120 (Nel Mondo, C.A.I. e T.C.I.), 258 (Id.), 327 (Id.) - 1954, 2 (Id.), 3 (Id.), 40 (Id.), 66 (Id.), 130 (Id.), 168 (Id.), 194 (Id.), 258 (Id.), 322 (Id.);
- Lariano (Per la storia dell'), 1899, 55;
- Libertà, vino e, 1897, 48;
- Littorio (Sotto i segni del) L', 1928, 49;
- Luna (Nella) L', 1939, 334;
- Manuali di, 1882, 164 (Meurer) - 1898, 36 (Brocherel) - 1927, 175 (Hoepli) - 1934, 583 (del C.A.I., Chabod e Gervasutti) - 1935, 95 (Id.), 148 (Id.), 205 (Id.), 217 (Id.), 328 (Id.), 388 (Id.), 434 (Id.);
- Marocco (Nel), 1933, 358 (Aspetti dell'), 409 (Storie dell');
- Medicina e, 1935, LXXXIII, XCV, CXI, CXXXIII, CLIII - 1936, VII, XXVIII, LI, LVIII, LXVI, LXXI - 1938, 293 - 1939, 554 - 1943, 39;

- Meridionale, **1925**, 220;
- Mestiere (Come) L', **1939**, 442;
- Meteorologia e, **1902**, 8;
- Mezzo secolo (Del) L', **1951**, 188 (Cesa De Marchi);
- Mezzo secolo di, **1947**, 139 (Piaz) - **1948**, 45 (Id.);
- Militare (v. anche: Scuola Milit. alpin. e Truppe alpine) (In questa voce sono elencate le ascensioni eseguite da reparti, o da cordate militari, o miste), A. 75, 152, 163 - **1882**, 20, 29, 38, 55, 91, 130, 157 - **1883**, 22, 32, 120 - **1884**, 95, 120² - **1885**, 221, 279 - **1886**, 263, 276, 337 - **1887**, 6, 241 - **1888**, 38 - **1889**, 6, 34, 80, 125, 260, 320 - **1890**, 22, 73, 200, 308, 330, 362, 433 - **1891**, 102, 187, 347, 379, 390 - **1893**, 177, 245, 335 - **1894**, 59, 359 - **1895**, 148, 243 - **1896**, 332 - **1898**, 57, 58, 59, 140², 141, 217, 298, 338 - **1899**, 339, 500 - **1900**, 173, 330 - **1901**, 45, 125, 158, 375, 394 - **1902**, 12, 25 (Nell'Himalaja), 40, 148, 288, 389 - **1903**, 105, 107, 483 - **1904**, 18 - **1905**, 18 - **1906**, 13, 51, 88, 89, 177, 189, 370 - **1907**, 172, 261, 327 - **1908**, 34³, 44, 87, 98, 415, 435, 441 - **1909**, 49, 391 - **1910**, 251 - **1911**, 17, 127, 173 - **1912**, 85, 371, 374 - **1913**, 33, 309, 395 - **1914**, 36, 85, 259 - **1918**, 85 - **1919**, 64 - **1920**, 133 - **1922**, 208, 210, 217 - **1923**, 73, 77 - **1924**, 17 - **1925**, 199, 225, XCI - **1927**, 19, 22, 50, 113, 114, 118, 129, 346 - **1928**, 17, 319, 347, 348, 350, 351, 393 - **1929**, 49, 217, 219, 348, 353, 371 - **1930**, 425 - **1931**, 215, 369, 572, 573, 607, 641, 647, 736 - **1932**, 353, 489 - **1933**, 497, 498 - **1934**, 36, 577 - **1936**, 294, 352 - **1937**, LXVII, LXIX, LXXXV - **1938**, 20, 60, 239, 389, 519, 533 - **1939**, 49, 127², 164, 167, 461 - **1940**, 23, 221, 222, 252, 253, 255, 256, 280, 295, 435, 436, 480, 520 - **1941**, 53, 111, 126, 134, 179, 180, 183, 217 - **1942**, 64, 67, 70⁶, 182, 194 - **1943**, 69, 76, 105², 121 - **1944**, 12, 13, 55 - **1945**, 15 - **1946**, 110 - **1947**, 194, 460, 471 - **1948**, 289 - **1950**, 251, **1952**, 38, 146 - **1953**, 380 - **1954**, 42, 231, 283;
- Militare e civile, **1940**, 435;
- Moderno? (E') L', **1941**, 99;
- Moderno (Nascita dell'), **1947**, 93;
- Modesto, **1903**, 214 - **1905**, 144 - **1907**, 300;
- Mostra dello sport (Alla) L', **1935**, 540;
- Mostra naz. d'arte sportiva (Alla) L' (In atto), **1936**, 231;
- Moto-alpinismo, **1933**, 211;
- Motocicletta (La) in ausilio all', **1934**, CV;
- Musica e L', **1897**, 11;
- Nascita dell', **1947**, 93 (Moderno);
- Norvegia (In), **1883**, 35;
- Oggi (D') L', **1940**, 289, 292;
- Origini dell'(v. anche: Storia dell'Alpin.), **1904**, 286 (Simler), 440 (Id.);
- Paesaggio ed, **1926**, CX - **1927**, 32;
- Pangermanesimo (Il) nell', **1917**, 228 (E le colonie tedesche in Italia);
- Particolare ed universale, **1946**, 43;
- Patriottico, **1889**, 152;
- Pericoli dell', v. Pericoli dell'alpin.;
- Pionieri dell', **1936**, 234 (Italiano) - **1951**, 288 (Cadorino), 341 (Id.) - **1952**, 77 (Id.), 141 (Id.) 213 (Id.), 298 (Id.), 343 (Id.);
- Politico, **1888**, 210;
- Popolare (v. anche: Escursioni popol. alp.), **1913**, 36, 167, 225, 356, 357 - **1914**, 284,
- Premio per la più grande impresa di, **1911**, 315 (Compiuta fra il 1908 ed il 1911);
- Prigione (In), **1919**, 64 - **1947**, 67, 131, 279, 327, 385, 389, 437, - **1948**, 114, 158 - **1954**, 283;
- Psicanalisi e, **1928**, 128;
- Psicologia dell', **1940**, 347 (Inglese);
- Puro e chisciottismo, **1934**, 374;
- Quattro mani (A), **1893**, 270 (Saragat e Rey), 349;
- Radio, selenio e, **1904**, 30;
- Ragione (Ancora sulla) dell', **1950**, 128;
- Re (Da), **1930**, 5 (Alberto 1°);
- Respirazione a grandi altezze (La) e l', **1886**, 364;
- Ricordi di, **1912**, 131 (Valtournanche, De-Amicis);
- Roma (A), **1898**, 171;
- Romano, **1930**, 227;
- Russo, **1947**, 49 (Orizzonti dell') (v. anche: Alpin. sovietico);
- Sardegna (In), **1948**, 245;
- Sci e (v. anche: Alpin. sciistico e Sci alpinistico), **1930**, 694 - **1931**, 439 - **1942**, 79 (Nel 1600) - **1949**, 37 (Inv.);
- Scienza e, **1885**, 359 - **1933**, 7 - **1939**, 500;
- Sciistico (v. anche: Alpinismo e sci e Sci alpinistico), **1927**, 55, 346 - **1928**, 52, 128 (Correvon) - **1929**, 58, 142, 377, 450, 451 - **1930**, 306, 618, 694 (Sui ghiacciai) - **1931**, 45, 309, 370, 439, 636 - **1932**, 377, 516 - **1933**, 27 - **1939**, 228 - **1942**, 79 (Nel 1600) - **1945**, 10 (Commis.) - **1949**, 37 (Inv.) - **1953**, 12, 40, 42;
- Scuola (E la) L', **1898**, 268;
- Scuola militare di, v. Scuola mil. di alpin.;
- Scuole di, v. Scuole di alpin.;
- Scuole Medie (Nelle) L', **1947**, 457 (v. anche: Carovane scolastiche);
- Senza guide (v. anche: Ascens. senza guide), **1913**, 66 - **1930**, 7 - **1941**, 73 - **1952**, 345 (In Italia, Canzio);
- Siciliano, **1951**, 213;
- Siculo, **1931**, 234;
- Sotterraneo (v. anche: Speleologia), **1897**, 289 - **1923**, 17 - **1946**, 290 - **1947**, 335, 539;
- Sovietico (v. anche: Alpin. russo), **1953**, 50, 320 - **1954**, 364;
- Spionaggio e, **1886**, 360;
- Sport e, **1928**, 128, 129 - **1951**, 128, 172;
- Sport ? (E' uno) L', **1926**, 145;
- Sport (A proposito di evoluzione e di) in, **1910**, 183;
- Sport (E le altre forme di) L', **1940**, 239;
- Sportivo, **1910**, 106;
- Stampa (La) e l', **1886**, 120 - **1912**, 303;
- Statistica e, **1893**, 9;
- Storia dell' (v. anche: Origini dell'alpin.), **1893**, 186 (Dent) - **1894**, 95 (Id. traduz. ted.) -

- 1895, 25 - 1896, 454 - 1898, 72 (Nelle Alpi Tedesche ed Austr.) - 1900, 57 - 1913, 146 (E dei Clubs Alpinj) - 1953, 299 (Contributo alla);
- Storia e, 1926, LXXIII;
- Storia della cultura (Elemento della) L', 1901, 270;
- Studentesco (v. anche: Alpin. goliardico, giovanile), 1938, 78 (Nel C.A.I.) - 1944, 22 - 1945, 3, 20, 27, 59;
- Sviluppi attuali e futuri dell', 1927, 135 - 1932, 116 - 1936, 97 (Nelle Alpi Occid.);
- Svizzera (In), 1937, 247 - 1950, 38 (Nel 1859);
- Svizzero, 1949, 152 (Nel Mondo);
- Tecnica dell', 1919, 32 (König) - 1935, 103 (Kern) - 1947, 318 (Frendo);
- Telefonia senza fili e, 1924, XXXI;
- Tendenze nuove in, 1933, 296 (A proposito delle);
- Termini di, 1917, 135 (Italianità di alcuni);
- Topografia e, 1887, 57 - 1950, 168;
- Trent'anni di, 1928, 209 (Hess A.), 427 (Id.) - 1930, 771 (Id.);
- Trieste e l', 1949, 73 (Dolomitico);
- Universale e particolare, 1946, 43;
- Valore educativo dell', 1929, 64;
- Valori spirituali dell', 1933, 198 (Moderno);
- Veneto (Nel), 1884, 33;
- Veneziano, 1940, 301;
- Viennese, 1927, 350 (Pichl);
- Vino, libertà e, 1897, 48;
- Zelanda (Nella Nuova), 1893, 81 - 1894, 429.
- Alpinismo (Vol. 1° del Manuale dell'alpinista, C.A.I.), v. Manuale dell'alpin.
- Alpinismo (Riv. Milano). - 1948, 182 (Fondaz.), 275, 475.
- Alpinismo (Riv. della sez. Torino C.A.I.). - 1935, 268, 336 - 1937, 214, LII, LXV - 1938, 12, 71, 124.
- Alpinismo italiano nel mondo (C.A.I. e T.C.I.). - 1953, 120, 258, 322 - 1954, 2, 3, 40, 66, 130, 168, 194, 258, 322.
- Alpinismo e turismo (Riv.). - 1896, 457 - 1902, 415.
- Alpinismus. - 1927, 176 (Czant) - 1928, 427 (Id.).
- Alpinismus und Wintersport (Nuova denominaz. del periodico Ski und Alpiner Wintersport). - 1906, 458 - 1907, 32, 552 (Cessa le pubblicaz. ed è assorbito dal periodico Der Winter).
- Alpinista-i v. anche: Alpinismo e Ascensioni).
- Abbigliamento ed arredamento degli, 1896, 195 (v. anche: Equipaggiamento e Montagna);
- Accademici, 1936, 143 (Assegnaz. alle Truppe alpine);
- Accademici d'Italia, 1930, 595, 740;
- Alimentazione dell', v. Alimentazione.
- Alpini e, 1940, 413;
- Anni (A 86), 1935, CXXXIX;
- Antisanzionisti, 1935, 153 (Francesi);
- Ascensioni (Prime) di taluni, 1890, 183;
- Attrezzi per, 1891, 97;
- Canavese (Del) agli, A. 75, 75;
- Canto degli, A. 74, 128 - A. 75, 110;
- Chiacchiere d'un, 1931, 707;
- Ciabattoni, 1903, 350 (Cagna);
- Come si diventa, 1927, 120 (Finch), 165 (Id.), 351 (Id.);
- Congressi di, v. Congressi;
- Consigli igienici agli, 1934, CXLI;
- Corso per, 1937, XLIV (Alla Scuola Milit. Alpin.), LXXIII;
- Decisione giuridica per gli, 1895, 88;
- Diario dell' (Tavecchi), 1928, 134, 214, 355, 427 - 1930, 61 febb., 63 - 1931, 124, 653 - 1932, 55, 318, 768 - 1933, 338 - 1934, 94, 201, 467 (9ª ed.) - 1936, 141, 188, 240, 371 - 1938, 309, 381, 437 - 1946, 192;
- Diario dell' e dello sciatore (Tavecchi), 1948, 182 - 1949, 59, 81 - 1952, 124 (Supplem. al);
- Dieta degli (v. anche: Alimentazione), 1885, 137;
- Dilettanti (Gli), 1885, 290 (E le guide d'oggi);
- Eguale a gentiluomo, 1931, 455;
- Eliografia per uso degli, 1884, 70, 137;
- Equipaggiamento degli (v. anche: Equipaggiamento), 1896, 195, 281;
- Fanciulli (v. anche: Ascens. di ragazzi) 1894, 99;
- Fotografi, 1940, 228 (Invito agli);
- Gentiluomo eguale a, 1931, 455;
- Ginnastica per, 1927, 176 (Prusik);
- Guerra 1915-18 (Nella) gli, v. Guerra 1915-18 ed il C.A.I.);
- Guida medica per l', 1898, 71 - 1933, 622;
- Igiene dell', 1928, 125;
- Inglesi (Ascens. compiute da), 1882, 21;
- Istruzioni scientifiche per (Manualetto C.A.I.), 1934, 387, 407;
- Italiani nelle Ande, 1944, 58;
- Manuale dell' (C.A.I.), 1944, 50 (Nuova ed.) - 1945, 2, 47 (1° Vol.), 51 (Id.), 1946, 7 not. (Id.), 56 (Id.), 57 (Id.), 60 (Id.), 119 (Id.), 240 (Id.), 302 (Id.);
- Manuale popolare, dell' 1931, 710 - 1933, 506;
- Medaglie al valore atletico agli, 1934, 1;
- Militare, 1934, 158 (Distintivo di);
- Missionario, 1935, 216;
- Monito agli sciatori (Siate prudenti!), 1934, 202 - 1935, 93, XLI - 1937, XX - 1939, 273;
- Montanari e, 1885, 167;
- Monti e, 1940, 493 (D'un tempo e d'oggi);
- Movimento di, 1884, 84 (Sulle Mont. ital.);
- Naturalisti e, 1882, 160;
- Nozioni medico-elementari per l', 1898, 71 - 1933, 622;
- Occidentale, 1951, 216 (Impressioni d'un);
- Oggi (Di) e d'un tempo, 1940, 493;
- Ordine del giorno (All'), 1933, 384, 510, 567, 616, 677 - 1934, 43, 100, 148, 331, 391, 681 - 1935, 96, 263, 329, 390, 435, 489, 651 - 1936, 195 - 1937, 86, 177, 308, LIX - 1938, 7, 60, 121, 229, 284, 456, 509 - 1939, 5, 61, 118, 229, 458, 512 - 1941, 3, 115 - 1942, 124, 175 - 1943, 53 - 1944, 8;
- Parole agli, 1932, 764 (Manaresi);
- Passato (Del), 1951, 190 (Profili di);

- Pericoli dell' (v. anche: Pericoli della Montagna), **1883**, 36;
- Pittori, **1949**, 119;
- Pittori e, **1895**, 5;
- Precauzioni consigliate agli, A. 75, 69;
- Preghiera dell', **1926**, 19 (Della Regina Margherita);
- Previsioni Meteorol. per, **1937**, 307;
- Profili di, **1951**, 190;
- Protettore degli (v. anche: S. Bernardo da Menthon), **1913**, 614 - **1932**, 369, 517;
- Psicologia dell', **1908**, 340 - **1913**, supplement. al n. 12 - **1914**, 59 (Hess A.) - **1925**, 93 (Contributo alla);
- Registro per osservaz. barometr. per, A. 75, 102;
- Sciatori, **1936**, XI (Per gli);
- Sciatori e, **1937**, 342;
- Soci onorari del C.A.F., **1898**, 185 (Ital. e stranieri);
- Studente dilettante fotografo, **1907**, 282;
- Tipi e mete di, **1925**, 93;
- Un (Del 1600), **1902**, 49;
- Vademecum dell' (Boffa), **1953**, 258, 322 - **1954**, 2, 66, 130, 168, 194, 258, 322;
- Vademecum dell' (C.A.L.), **1900**, 140, 185, 217 - **1901**, 66, 147, 184, 229 - **1902**, 186, 223;
- Vademecum dello studente (Suca), **1907**, 235, 326, 517, 566 - **1909**, 439 - **1913**, 242;
- Valanghe (Le) e l', **1935**, 56;
- Vita (Dalla d'un (Kugy), **1926**, LXXVIII - **1927**, 166;
- Alpinista** (L'). - Periodico mensile del C.A.L., fondato nel 1874; cessò le pubblic. nel dicem. 1875. Redattore M. Baretto. Le voci riportate nelle due annate sono indicate con: A. 74 (Pel 1874) ed A. 75 (Pel 1875); segue la pag. Ciascun fascicolo mens. era suddiviso nelle seguenti parti:
 - Atti della Società (Comunicati della S.C. e sez.);
 - Necrologie;
 - Società alpine estere;
 - Varietà e cronaca alp.;
 - Osservazioni meteoriche. - A. 74. I (Fondaz.) - A. 75, 177 (Indice 1° Vol.) - **1893**, 22 - **1893**, 22 (Indice delle due annate 1874, 75), **1931**, 739 - **1940**, 62, 116 - **1951**, 105.
- Alpiniste** (Carnet de l'). - **1922**, 30, 141.
- Alpiniste** (Un). - **1882**, 94 (Une semaine sur la frontière).
- Alpinistici** (Termini) [Dizionario di]. - **1934**, 41, 98.
- Alpinistiche** (Note) [Reminiscenze di alcuni soci sez. Lecco]. - **1885**, 328.
- Alpinisti chivassesi** (Casa degli) [Breuil]. - **1927**, 233 - **1930**, 763 - **1931**, 373 (Chiusura).
- Alpinisti chivassesi** (Rif.) [Chiapili]. - **1952**, 314, 315.
- Alpinisti Monzesi** (Rif.) [Al P.so del FO]. - **1911**, 269 (Inaug.) - **1912**, 184 - **1927**, 354 - **1944**, 23 - **1945**, 35 (Distr.), 36 (Riattato), 40, 58 (Effic.) - **1947**, 588, 591² (Ripristin.) - **1950**, 100 - **1953**, 10 (Furto al).
- ALPINO**. - Guida descrittiva dell'Altipiano di Asiago, **1908**, 235.
- Alpino** (L') Bozzetto dello scultore Romagnoli. - **1930**, 55 febr.
- Alpino** (L') [Organo dell'Assoc. Naz. alpini]. - **1920**, 138, 248 - **1922**, 30, 94, 141, 145 cop., 229 - **1924**, 305 - **1937**, XXVI, XLIII, LII, LXV, LXXXII - **1938**, 12, 71, 124, 234, 289, 345, 515 - **1939**, 12, 68, 123, 178, 290, 344, 405, 513 - **1940**, 70, 122, 230, 343, 405 - **1941**, 9.
- Alpino** (Monum. all') [Al Rif. C. Porta]. - **1925**, LXXIX.
- Alpinus**, v. Faige Blanc E.F.
- Alpi Occidentali**. - Alpinismo (sviluppo dell') sulle, **1936**, 97;
 - Ascensioni nelle, **1882**, 129 - **1929**, 46, 297 - **1954**, 41;
 - Ascensioni (Prime) nelle, **1890**, 182 (Statistica Vaccarone), **1934**, 566, 677 - **1940**, 348;
 - Carte delle, **1911**, 29 (Le più antiche);
 - Guerra 1940-45 sulle, **1940**, 412 (Occupazioni oltre confine nella);
 - Guida delle (Vol. II, parte 2^a, Bobba e Vaccarone), **1896**, 212, 254, 309;
 - Guida delle (Vol. I, Martelli e Vaccarone), **1885**, 267, 292 - **1888** (2^a ed.), 21, 424 - **1889**, 56 - **1889** (Vol. II, parte 1^a), 213;
 - Itinerari alpini nelle, **1926**, XCIV, CXXVI;
 - Laghi delle (v. anche Laghi), **1910**, 377;
 - Osservazioni sui ghiacciai delle, **1926**, LI - **1949**, 116 - **1951**, 77 (Nel 1950);
 - Piano quadriennale di lavori alpini sulle, **1937**, 347 - **1938**, 112 - **1940**, 21 - **1941**, 77, 109, 161, 220, 278 - **1944**, 6, 41, 49;
 - Plastico delle, **1887**, 298;
 - Rifugi delle, **1946**, 61 - **1952**, 308 (Studio statistico Bertoglio);
 - Statistica Rifugi nelle, **1888**, 144;
 - Suddivisioni delle, **1898**, 499 - **1927**, 146.
- Alpi Orientali** (v. anche: Ostalpen). - Apprezamenti errati del S.A.C. sulle, **1920**, 229;
 - Ascensioni invern. sulle, **1896**, 30;
 - Ascensioni nuove nelle, **1894**, 58 (nel 1892) - **1895**, 446 (Nel 1893), 491 (Id.) - **1898**, 76 (Nel 1894), 114 (Nel 1895)², 460 (Id.) - **1899**, 35 (nel 1896) **1900**, 145 (Nel 1897) - **1901**, 189 (Id.), 396 (Nel 1898), 432 (Id.) - **1902**, 190 (Nel 1899), 322 (Id.) - **1904**, 486 (Nel 1900) - **1908**, 311 (Nel 1903) - **1909**, 139 (Nel 1902), 172 (Nel 1904), 173 (Nel 1903), 309 (Nel 1904) - **1910**, 364 (Nel 1906) - **1911**, 97 (Nel 1907), 98 (Id.), 166 (Nel 1908), 167 (Id.) - **1912**, 91 (Nel 1910), 188 (Nel 1911) - **1913**, 180 (Id.) - **1934**, 265 (Nel 1933), 566, 677 - **1940**, 348 (Nel 1936), **1954**, 44;
 - Ascensioni nuove nelle (Tredici anni di), **1926**, 42, 58, 75, 91, 105, 121, 137 - **1927**, 40, 102; ▶
 - Carte delle, **1884**, 68 (In rilievo) - **1888**, 426 (Ravenstein) - **1893**, 377 (Id.) - **1901**, 272 (Al 500.000) - **1910**, 295 (Antiche);
 - Guida sciistica delle, **1940**, 496 (Gallian);

- Limite delle nevi nelle, **1889**, 36 - **1890**, 36;
- Limite delle foreste nelle, **1911**, 131;
- Nomenclatura italiana (Per una) d'una parte delle, **1917**, 13;
- Osservazioni sui ghiacciai delle, **1883**, 96 - **1926**, LIII - **1949**, 118 - **1951**, 78;
- Rifugi delle, **1888**, 144 (Statistica dei);
- Studi geotettonici delle, **1913**, 113;
- Suddivisioni delle, **1927**, 146, 147.
- Alpi Orobie* (Bollett. della sez. Bergamo). - **1934**, 208 (Cessa le pubblic.).
- Alp les Loex* (Vaud). - **1887**, 342 (Disgr.).
- Alpisella* (P.so). - **1887**, 7 - **1889**, 194.
- Alpi Venete* (Le) (Notiziario, poi Riv. delle Sezioni trivenete). - **1947**, 256 (Fondaz.), 464 - **1948**, 140, 182, 191, 275, 431, 522 - **1949**, 82, 86, 120 - **1950**, 84 - **1951**, 202, 253, 307, 341, 343 - **1952**, 80 - **1953**, 386, 387 - **1954**, 168.
- Alpligenlücke*. - **1901**, 11, 16.
- Alps*. - Alps (The) [From end to end, Conway], **1896**, 72 - **1927**, 165;
- Alps (The) (In 1864, A.W. Moore), **1903**, 314;
- Central (The) (Guida Ball), **1907**, 322 (Parte 1^a) - **1911**, 372 (Parte 2^a)
- Climbers' Guides to the, **1891**, 398 - **1892**, 209, 388 - **1893**, 19, 254 - **1894**, 206, 235 - **1902**, 149 - **1905**, 270 - **1907**, 322 - **1908**, 235 - **1909**, 138 - **1910**, 224, 225, 255;
- My Climbs in the (Mummery), **1895**, 397;
- Western (The), **1898**, 233 - **1899**, 212 (Guida Ball), 248 (Id.).
- Alpspitze*. - **1910**, 84 - **1911**, 83 - **1913**, 107 inv. sci - **1933**, 202 inv. - **1934**, 105 inv.* - **1941**, 196.
- Alpuggio* (Bocch. sup. dell'). - **1916**, 86*.
- Alpuggio* (P.so dell'). - **1915**, 246 - **1943**, 33 inv.
- Alta* (Cima), v. Madre dei camosci.
- Alta* (Crodaccia) [Croda Rossa d'Ampezzo]. - **1954**, 45*2.
- Alta* (Forcella) [Cima Undici]. - **1932**, 216, 222, 264, 526.
- Alta* (Forc.) [Croda Rossa Sesto]. - **1932**, 280, 282.
- Alta* (Forc.) [Fumante]. - **1925**, 229.
- Alta* (Pala) [Pizzòn]. - **1914**, 150, 159.
- Alta* (Parete) [Breonie]. - **1909**, 132* - **1940**, 4.
- Alta* (Cima Piatta) (Baranci), v. Piatta alta (Cima).
- Altaomba*. - **1935**, 508 (Convegno italo-franc.).
- Alta Guardia* (M.) [Giudicarie]. - **1910**, 153 inv. - **1911**, 122.
- Alta Guardia* [Predoi], v. Guardia alta.
- Altai* (Monti). - **1900**, 216 (Altipiano degli) - **1928**, 175 (Sped. ted.-russa).
- Altar* (Cerro) [Equatore]. - **1939**, 516* - **1940**, 116*, 392 - **1941**, 190*, 195* - **1942**, 196 - **1953**, 216.
- Altar* (Gruppo) [Cerro]. - **1946**, 327*.
- Altare* (C.) [Graie]. - **1889**, 376 - **1894**, 321, 425 - **1896**, 530.
- Altare* (C. Piccolo). - **1891**, 359 (Mulatt. da Rima a Macugnaga) - **1892**, 324 (Ricov. e sent.) - **1895**, 85 (Mulatt.).
- Altare* (Fortezza d'). - **1892**, 102 (Osserv. della).
- Altare* (Guglia d') [Emet]. - **1915**, 147* - **1925**, 258 - **1926**, 79*.
- Altare* (M. Piccolo). - **1950**, 315.
- Altare* (Rif. C. Piccolo). - **1892**, 324 - **1904**, 436 - **1905**, 375 - **1952**, 309.
- Altare* (Sottosez. C.A.I.) [Savona]. - **1945**, 34 (Costit.).
- Altari* (Torre degli), v. Lazzara (Torre).
- Altels* (A. Bernesi). - **1887**, 63 - **1898**, 66 (Valanga dell'), 72 (Id.), 506 - **1899**, 24.
- Altemberg* (M.). - **1903**, 308.
- Altenavenstock*. - **1916**, 227.
- Altensteinspitzen*, v. Sasso vecchio (P.).
- Alter Mann* (Oetz). - **1890**, 383*.
- Altezza-e* (v. anche: Altimetria ed Altitudine). - — Concetto di, **1938**, 489 (Nella toponomastica alpina):
- Continenti (Dei), **1888**, 114;
- Fatica a grandi, **1939**, 345;
- Male delle (v. anche: Mal di Montagna), **1936**, XXVIII, LI;
- Misura delle, **1882**, 58 (In Montagna) - **1883**, 234 (Col Barometro [v. anche: Barometro]), 396 (Id.) - **1893**, 218 (Nell'antichità) - **1893**, 218 (Tabelle per la) - **1905**, 40 (Senza speciali strumenti), 148 (Id.) - **1933**, 488 (A vista) - **1946**, 365 (Id.);
- Misura della differenza di, **1905**, 40 (Fra le vette), 148 (Id.);
- Possibilità di vivere a grandi, **1883**, 41 - **1886**, 364;
- Records di, **1893**, 154, 361 - **1910**, 36 suppl. n. 1 (7493, K 2, Duca degli Abruzzi) - **1923**, 179 (Everest 8320) - **1924**, 246 (Everest 8610) - **1925**, XXVIII (Femminile, Pinnacle Peak 7090, Fanny Bullock-Workmann) - **1952**, 151 (Cronologia dei), 227 (Id.), 277 (Id.) - **1953**, 166 (Everest, 1^a asc.);
- Regioni polari (Nelle), **1888**, 16;
- Relativa, **1932**, 379 (Delle Montagne in confronto alle dimensioni dell'Universo);
- Tabelle per la misura delle, **1893**, 218.
- Alti* (Cima dei Colli) [Braies]. - **1900**, 397.
- Alti* (Colli) [Bassano]. - **1914**, 191 inv.
- Altimetria* (v. anche: Altezza ed altitudine). - — Alto Adige (Dell'), **1889**, 88;
- Belluno (Della prov. di), A. 74, 25;
- Brescia (Della prov. di), **1882**, 94;
- Barometrica, **1884**, 57 (Istruzioni per la) - **1885**, 136 (id.) - **1919**, 163;
- Brenta (Del gruppo di), **1889**, 213;
- Carniche (Delle Alpi), **1890**, 150;
- Comuni d'Italia (Dei), **1939**, 123 - **1940**, 123;
- Determinazioni altimetriche di Mont. ital., **1928**, 248 - **1900**, 131;
- Dizionario altimetrico delle Alpi Ital, **1890**, 438;
- Dolomitiche (Delle Alpi), **1889**, 135 - **1890**, 378 (Di Sesto);
- Italiana, **1889**, 154 (Materiali per l');
- Lepontine (Delle Alpi), **1889**, 135;
- Pale di S. Martino (Delle), **1888**, 177;
- Reiche (Delle Alpi), **1889**, 135;
- Tauri (Dei), **1889**, 88;

- Trentino (Del), 1889, 88;
 — Veneto-orient. (Della regione), 1885, 234 - 1888, 120 - 1891, 74.
- Altinello (M.)** - 1901, 214 inv. - 1903, 218 inv. - 1907, 302.
- Altino (M.)** - 1901, 214 inv. - 1903, 218 inv.
- Altissima (L.) [Venoste]** - 1914, 345 - 1939, 257, 259, 484 - 1940, 4, 280* - 1941, 146 - 1942, 100.
- Altissima (Bocch. dell')** - 1933, 613.
- Altissima (Rif.)** v. anche: Petrarca (Rif.) - 1951, 237 (Nuova denom. del rif. Petrarca), 238, 308 - 1952, 247 (Riprist.).
- Altissimo (Croz. dell')** - 1913, 144* - 1928, 307* - 1930, 244*², 530 - 1933, 567 (Disgr.), 571 (Id.) - 1934, 360 (Re dei Belgi sul), 429, 438*, 681 (Disgr.), 682, (Id.) - 1936, LXXXV* - 1940, 81*, 116* - 1941, 54* - 1950, 89¹ - 1951, 92 - 1952, 28 (Spall. S.E., 2^a asc.), 91, 246, 380 (Solo)*, 394 (Id.)* - 1954, 44 (Cima Principale)*, 44 (Cima NO)*.
- Altissimo (M.) [Apuane]** - 1888, 417 inv. - 1890, 159 - 1894, 196 - 1896, 204 inv. - 1905, 220 - 1906, 173 - 1907, 171 inv. - 1908, 96, 99 inv. - 1909, 43, 50 inv., 84 inv., 163* - 1910, 84 inv., 84*, 87, 116, 153² (1*) - 1911, 119 - 1912, 49, 52, 78 - 1914, 21, 320 - 1915, 121, 218 - 1916, 137, 227* - 1920, 28 - 1937, LI - 1939, 402, 455 - 1940, 380, 399² - 1941, 3, 292 - 1943, 5, 54³ - 1951, 228 - 1953, 264.
- Altissimo (M.) [Baldo]** v. anche: Baldo (M.) - 1882, 53 - 1890, 192 (Conv. alpin. trentini e veneti) - 1893, 14 inv. - 1894, 50, 361, 375 - 1895, 217 - 1901, 57 inv. - 1907, 114³ (1^a inv. sci) - 1908, 97 in v. - 1909, 85² - 1931, 442.
- Altissimo (Rif. M.) [Baldo]**, v. anche: Chiesa D. (Rif.) - 1891, 309, 421 - 1892, 60, 146 166 (inaug.) - 1916 253 - poi v. Chiesa D. (Rif.).
- Altissimo (Trofeo Monte) [Apuane]** - 1939, 510.
- Altitudine** (v. anche: Altezza e Altimetria) - Follia delle grandi, 1933, 442;
 — Misura dell', 1882, 58 (Delle Montagne);
 — Misura (Tabelle per la) dell', 1893, 218;
 — Organismo umano (Azione sull') dell', 1936, XXVIII - 1954, 154;
 — Records di (Cronologia dei), 1952, 151, 227, 277 (v. anche: Records d'altit.);
 — Rifugi (Media dei), 1946, 363.
- Altmann** - 1889, 421 (Disgr.) - 1898, 24 inv. - 1908, 136 - 1913, 108.
- Alto (Giogo) [Ortles]**, v. Giogo alto.
- Alto (Giogo) [Venoste]**, v. Giogo alto.
- Alto (M.) [Feruc]** - 1914, 150 - 1936, 491 - 1952, 379.
- Alto (M.) [Giulie orient.]** - 1912, 104.
- Alto (M.) [Lepini]** - 1882, 6 - 1912, 122, 247 inv.
- Alto (M.) [Orobie]** - 1902, 19.
- Alto (M.) [Pettorina]** - 1896, 387.
- Alto (P.so) [Rutor]** - 1939, 448*.
- Alto (P.zo) [Bondasca]**, v. Grande (P.zo).
- Alto (P.zo) [v. Fersina]** - 1936, 484 sci.
- Alto (P.zo) [Orobie]** - 1904, 140.
- Alto (Sasso) [Mondifra]** - 1886, 181*.
- Alto (Torre di M.) [Feruc]** - 1936, 491.
- Alto Adige** - Accantonamenti e rifugi in, 1928, 46;
 — Archivio per l', 1906, 140, 336 - 1916, 284, 292 - 1918, 93;
 — Consulta tecnica delle sezioni C.A.I. dell', 1931, 255, 317, 511, 817 - 1932, 62, 184;
 — Ferrovie nell', 1919, 83 (Nuove), 113 (Id.);
 — Film dell', 1954, 326 (Vecchio e nuovo in), 328 (Id.);
 — Flora dell', 1932, 186 - 1936, 286 (Contributo alla);
 — Guerra 1915-18 e l', 1928, 213 - 1937, IX (II 13-XII-1916 sul fronte dell');
 — Maso chiuso (II) dell', 1941, 120 (Ricerche sul) - 1951, 167;
 — Mezza Montagna (Gite di) in, 1941, 212;
 — Miglioramenti comunicazioni coll', 1925, LXVII, LXXXI;
 — Monografie dell', 1916, 279 - 1922, 145 cop. (Dispensa Sucai n. 1) - 1934, 268 - 1937, LXXXIII;
 — Musei Nazion. della Mont. (Al) L', 1942, 222;
 — Notizie topograf. sull', 1919, 128;
 — Prontuario dei nomi locali dell', 1916, 299;
 — Propaganda pro, 1940, 227 (Manifestaz. sezion.);
 — Rifugi e accantonam. in, 1928, 46;
 — Segnavie dell', 1924, 62 - 1951, 58 - 1952, 319 (Guida dei) - 1954, 168 (Id.);
 — Sentieri dell', 1924, 62 - 1925, XVI (Riattamen. dei) - 1951, 58 - 1952, 319 (Guida dei) - 1954, 168 (Id.);
 — Situazione politico-alpinistica in, 1946, 313;
 — Strade nuove in, 1919, 83, 113;
 — Sud-Tirolo?, 1946, 32;
 — Toponomastica nell', 1925, LXXXII;
 — Turismo nell', 1941, 14;
- Alto Adige** (Archivio per l'), v. Archivio ecc.
- Alto Adige** (Istituto di Studi ital. per l'), v. Istituto ital. ecc.
- Alto Adige** (Riv. della Venezia Tridentina) - 1920, 27, 92, 138, 211, 240 - 1922, 30, 229.
- Alto de los Leones (Cerro) [Ande]** - 1946, 354.
- Alto di Morolo (M.)** - 1920, 148 inv.
- Alto di Sella** - 1884, 67 - 1902, 90 - 1903, 182* - 1904, 361* - 1905, 153 - 1906, 219* - 1907, 131* - 1909, 47, 86, 90 - 1911, 52*, 219* - 1912, 80, 117 - 1913, 76 - 1915, 147 - 1916, 86², 138 - 1926, XIV - 1937, XLIX, LX - 1938, 405 - 1940, 4, 380 - 1941, 292 - 1948, 236², 437 - 1950, 151, 270 - 1951, 228, 229, 230 - 1953, 359.
- Altino (M.)** - 1908, 143.
- Altwater** (Periodico del Maehrisch-Schlesischen. Sudeten. Gebirgs Vereins) - 1885, 236, 369.
- Altwater** (Monti) [Sudeti] - 1939, 127.
- Alvan** (Roche d') - 1893, 41 (P. Ovest)* - 1948, 89*.
- Alvano** (P.zo d') - 1896, 236 - 1907, 136 - 1912, 52 inv.
- Alvarez Augustin** (Cerro) - 1953, 308.
- Alvau** (Roche d') - 1952, 392*.

- ALVAZZI DEL FRATE Alessio. - La traversata del Cervino (Da solo). 1923, 29;
— Due Preti, 1923, 213;
— Alba di sezione, 1926, 81.
- ALVAZZI DEL FRATE Costantino. - Guida all'acqua minerale e stazione climatica di Veglia, 1892, 261.
- Alvernia. - 1903, 299 (Monti dell') - 1910, 153 (Vulcani spenti).
- Alvier. - 1909, 86 - 1914, 345.
- Amache (Uso di) nei rifugi. - 1925, XVIII.
- Ama Dablam [Himalaia]. - 1954, 240.
- Amala Parbat (Himalaia del Punjab). - 1947, 135, 282, 287.
- Amalia (Torre) [Montasio]. - 1951, 139*.
- Amanaus (M.) [Caucaso]. - 1937, 80*.
- Amandola. - 1889, 301.
- Amara (Gondar) [Sez. C.A.L.]. - 1937, 260 (Costit.).
- Amariana (M.). - 1889, 425 - 1890, 187 inv. - 1893, 310 - 1917, 9 - 1934, 37*.
- Amaro (M.) v. anche: Maiella. - A. 75, 180 - 1885, 284 - 1888, 215, 355 - 1891, 390 - 1905, 299 - 1906, 132 - 1907, 356 - 1908, 137, 175 - 1909, 300, 302 - 1910, 116, 150 - 1912, 114 - 1913, 229 - 1915, 245, 250 - 1917, 84 - 1925, LXXIX - 1926, VII - 1928, 266 sci - 1930, 505 - 1931, 442 - 1937, LX - 1939, 90 inv. sci*, 91, inv. sci* - 1940, 451² inv. - 1941, 115² (1 sci).
- Amaro (Rif. al M.), v. Maiella (Rif.).
- Amazon (M.) [Nuova Zelanda]. - 1935, 480*.
- Ambata (Cima d'). - 1890, 309*, 370* - 1891, 93*, 102 - 1915, 282* - 1952, 344*.
- Ambata (V. d'). - 1891, 92, 102.
- Amberg (Rif.) [Stubai]. - 1938, 342 (Ingr.).
- Ambiez (B.ca d'). - 1885, 261 - 1887, 139 - 1894, 445 - 1919, 9 - 1954, 163.
- Ambiez (Caverna). - 1950, 135.
- Ambiez (Cima d'). - 1887, 102, 139* - 1894, 445 - 1895, 58 - 1897, 320 - 1909, 156 - 1912, 52, 79 - 1919, 6, 10 - 1926, 79* - 1930, 11 (Re dei Belgi sulla) - 1934, 434* - 1941, 311, 316 - 1942, 62 - 1944, 38* - 1951, 44 (2^a asc. par. S.E.) - 1952, 28 (Statist. asc. par. S.E.), 380, 393 (Stat'ist. asc. par. S.E.), 394* - 1954, 44 (Statist. asc. par. S.E.), 44 (Par. S.E.)*.
- Ambiez (Denti d'). - 1931, 303* - 1941, 316.
- Ambiez (Torre d'). - 1941, 316.
- Ambiez (V. d'). - 1941, 312.
- Ambiez (Rif. in V. d'), v. Agostini S. (Rif.).
- Ambin (C. d'). - 1900, 415 - 1910, 86 inv. - 1929, 450 inv. sci.
- Ambin (Colletto dei Denti d'). - 1900, 173* - 1946, 304*.
- Ambin (Gruppo). - 1884, 30 - 1893, 213 (Disgr.) - 1897, 487 - 1901, 170 - 1902, 404 - 1906, 456 - 1911, 342 (Studio geolog.) - 1915, 337.
- Ambin (M.). - 1899, 268 - 1900, 413 - 1902, 302 - 1904, 373 - 1910, 149, 152 - 1913, 76, 230, 231 - 1915, 245 - 1931, 560*.
- Ambin (Rif.) [Bramans]. - 1939, 508 (Inaug.).
- Ambin (Rif. d'), v. Vaccarone L. (Rif.).
- Ambin (R.ca d'). - 1884, 30 - 1885, 250 - 1887, 284 - 1891, 343 - 1894, 320* - 1895, 277 - 1898, 74 - 1899, 421 - 1900, 280, 392 - 1901, 256, 383, 407 - 1902, 270, 404 - 1903, 52, 294, 335 - 1904, 373 - 1906, 126 - 1908, 138 - 1909, 65, 158², 232 - 1910, 118, 119, 149², 152 - 1911, 50, 120 - 1912, 51 - 1913, 363 - 1914, 288², 289², 320, 321, 343, 345, 377 - 1915, 84, 85 - 1916, 55, 86², 118, 159 inv. sci, 160² - 1941, 230 - 1946, 299, 320.
- Ambin (Tre Denti d') (Fino al 1900 il Dente Meridion. era denominato Orientale e quello Settentrionale Dente Occidentale). - Centrale, 1893, 365 (2^a asc.), 365 (1^a ascen. tutti e tre)* - 1894, 119 - 1901, 407 - 1907, 106* - 1909, 43 - 1912, 50 - 1915, 84 - 218 - 1916, 226;
— Meridionale (Già denominato Orientale) - A. 75, 88 (Tent.), 121 (Id.), 124 (Id.) - 1884, 119* - 1885, 121*, 281 - 1889, 198* - 1893, 365 (1^a ascen. di tutti tre i Denti)* - 1894, 119, 266 - 1898, 74 - 1900, 277* - 1901, 256, 407 - 1902, 102, 403 - 1903, 294 - 1904, 21, 89 - 1906, 382* - 1907, 116* - 1909, 43, 65* - 1910, 83, 85, 115, 116, 149 - 1912, 50, 113 - 1913, 229 - 1914, 287, 321, 345, 377 - 1915, 84, 218 - 1916, 226;
— Settentrionale (Già denominato Occidentale) A. 75, 134*, 155* - 1886, 168, 209 - 1889, 198* - 1891, 130 - 1893, 365 (1^a asc. di tutti tre)* - 1894, 119, 266 - 1900, 87* - 1902, 102 - 1903, 294 - 1907, 81*, 102* - 1914, 287 - 1922, 26* - 1924, 194*;
— Tre Denti (Tutti) - 1893, 365 (1^a asc. di tutti tre)* - 1894, 119 - 1896, 107, 290, 333 - 1897, 19 - 1898, 115 - 1900, 27, 65*, 77 (Elenco vie d'ascens.), 172*, 277*, 318, 319, 357 - 1901, 383 - 1903, 52 (1^a travers. compl. per cresta)*, 335² - 1904, 467 - 1905, 19 - 1906, 12, 169, 220, 382* - 1907, 52, 81*, 102*, 103 trav. inv.*; 115*, 117, 213, 533* - 1908, 92 inv., 134*², 177 - 1909, 46, 65*, 89 inv. (2^a) - 1910, 118² (1^a inv.), 120, 150, inv., 153 - 1912, 50², 52*, 80 - 1913, 141, 142, 201, 230², 231 - 1914, 288², 289, 320, 342, 345², 377 - 1915, 282 - 1917, 199 - 1818, 31 - 1923, 40 - 1928, 56 - 1940, 5 - 1941, 167, 230, 233.
- Ambria (Rif.) [Orobic]. - 1949, 87.
- Ambria (V. d'). - 1896, 181.
- Ambriozola (Cima d'). - 1904, 408 - 1905, 54 - 1914, 210, 211*, 228*, 345* - 1916, 118* - 1932, 697 - 1948, 144.
- Ambriozola (Forc. d'). - 1892, 319 - 1914, 210 - 1934, 209 (Disgr.), 690 (Id.).
- Ambriozola (Forc. Nord), v. Adi (Forc.).
- Ambriozola (Torre d'). - 1927, 322*.
- Ambrosi Augusto. - Gli Orsi nell'Appennino tosco-emiliano, 1952, 170.
- Ambrosi Francesco. - L'orso nel Trentino, 1887, 406.
- Ambrosi Raimondo. - Tentativi di comunicazioni eliografiche ad uso degli alpinisti, 1884, 70;
— Al Cimone, 1886, 324;
— Monte Sissone, 1889, 144.

- AMBROSIO Enrico.** - Le carovane scolastiche alpine, **1920**, 135.
- AMBROSIO Ettore.** - Nella regione montuosa a nord di Cheren [Eritrea], **1920**, 76.
- AMBROSIO Mario.** - Ascensioni in sci nel Gruppo del M. Rosa e del Breithorn, **1919**, 107.
- AMBÜHL.** - Disgrazia, **1893**, 405.
- Amcharas n'Iglia** [Atlante]. - **1935**, 431*.
- Amden.** - **1889**, 326 (Disgr.).
- Amden** (Hoggar). - **1951**, 153.
- Amdar** (Cima) [Hoggar]. - **1938**, 125*.
- Amedeo** (Duca d'Aosta) [Fratello di Umberto II], v. Duca d'Aosta (Padre).
- Amedeo** (Duca d'Aosta, già Duca delle Puglie, figlio di Emanuele Filiberto d'Aosta), v. Duca d'Aosta (Nipote).
- Amedeo Luigi** (P.co), v. Luigi Amedeo.
- Amedeo Luigi** (Rif.), v. Luigi Amedeo (Rif.).
- America** (del Nord). - **1886**, 189 (Soggiorni alpini e ferr. in) - **1888**, 115 Alberghi ferrovie e viaggi nell') - **1893**, 408 (Vetta più alta dell') - **1941**, 196 - **1944**, 58 (Spedizioni ital.).
- America** (Settentr.). - **1891**, 314 (Gh. e Vulcani dell') - **1902**, 62 (Vetta più alta dell').
- America** (Sud). - **1924**, 13 (Il mal di montagna nel).
- American Alpine Club.** - **1903**, 32 (Costituz.) - **1907**, 279, 571 - **1931**, 582 - **1950**, 83 (Storia dell' 1901-1944) - **1953**, 320.
- Americana** (Torre) [Tatra]. - **1938**, 146.
- American Alpine Journal.** - **1933**, 164, 682 - **1940**, 405 - **1947**, 464 - **1948**, 275 - **1950**, 37, 38³, 83⁴, 259 - **1953**, 52, 390.
- Améthystes** (Arête des) [M. Bianco]. - **1928**, 167, 194*.
- Améthystes** (C. des). - **1913**, 235* - **1927**, 56 sci.
- Améthystes** (P. des). - Infer. **1908**, 32* - **1911**, 265*;
— Super. **1913**, 235* - **1924**, 112*.
- Amianthe** (C. d'). - **1896**, 484 - **1899**, 3, 6, 13 - **1903**, 337 - **1912**, 235 - **1914**, 344 inv.
- Amianthe** (C. Est d'). - **1923**, 65.
- Amianthe** (C. Ovest d'). - **1923**, 59*, 64.
- Amianthe** (M.), v. By (Grande Tête de).
- Amianthe** (Montagne di). - **1923**, 59 (Nelle).
- Amianthe** (Rif.) [Conca By]. - **1912**, 387 - **1913**, 363 - **1914**, 23 (Inaug.) - **1934**, 162 (Vandalismi) - **1937**, 348 - **1938**, 112 - **1940**, 22 - **1941**, 78 - **1944**, 6 (Sistem.), 24, 51 - **1945**, 36 - **1946**, 255 (Alla sottos. Geat.), 320 - **1947**, 124 (Effic.), 591, 592 (Ripar.) - **1951**, 271 - **1952**, 315, 316².
- Amianto** (Cenni geologici, storici, tecnici sull'). - **1930**, 61 febr.
- Amianto** (M. dell'). - **1911**, 50*, 53*, 126* - **1944**, 62.
- Amiata** (M.). - A. 74, 55 - A. 75, 148 (Tariffa guide del) - **1882**, 17 - **1886**, 166, 200, 229 - **1887**, 102 - **1893**, 371 - **1898**, 528 - **1899**, 333 - **1909**, 92 inv. - **1939**, 6 - **1940**, 488.
- Amici della Montagna** [Sottos. C.A.I. - Milano], v. anche: G.A.M. - **1945**, 55 - **1947**, 366.
- Amieizia** (P.co dell') [Pamir]. - **1954**, 108*.
- Amidamit** (M.) [Africa]. - **1939**, 302.
- AMIGUET Philippe.** - Technique et poésie de la Montagne, **1937**, XXVIII.
- AMIRANTE Luigi.** - Tre giorni sul Matese, **1946**, 286.
- Amis** (Niche des) [Grèpon]. - **1927**, 252.
- Ammalati.** - **1884**, 22 (Soggiorno degli, in Mont.) - **1888**, 81, (Id.).
- AMMANN J.** - Arbeitseconomie im Skilauf, **1934**, 338.
- Amne Machin** (Catena). - **1952**, 128.
- Annú** (P.) [Graie]. - **1909**, 86* - **1911**, 85 (P.N. e S.).
- Amny Machin** (M.) [Tibet]. - **1938**, 14.
- Amola** (B.ca d'). - **1927**, 272.
- Amola** (Cima d'). - **1892**, 70* - **1911**, 84*, 87* - **1912**, 363* - **1913**, 369* - **1916**, 266* - **1947**, 34* - **1954**, 43*.
- Amola** (Rif. in V. d'), v. Segantini G. (Rif.).
- Amola** (Spalla d'). - **1913**, 140.
- Amonciei** (P.). - **1913**, 75 - **1914**, 343 - **1925**, 257*.
- Amône** (Aig. de l'). - **1913**, 374* - **1927**, 112* - **1928**, 424*.
- Amône** (Brèche d'). - **1913**, 109* - **1915**, 23*, 24 - **1930**, 306*.
- AMONN.** - **1928**, 208 (Album delle Dolomiti) - **1929**, 62 (Nelle Dolomiti).
- Amont** (P. d'). - **1952**, 392*.
- AMORETTI Giov. Vitt.** - M. Velan - Les Luisettes, **1927**, 312;
— Come nasce un rifugio alpino, **1930**, 422;
— Al Pizzo d'uccello, **1931**, 160;
— La Pania della Croce, **1931**, 757;
— La Punta Valmiana (1^a asc. cresta N.), **1935**, 525;
— La Sengla, **1936**, 199.
- Ampato** (M.) [Perù]. - **1949**, 175 - **1950**, 257 - **1951**, 154 inv.* - 306 - **1952**, 128* - **1953**, 217 - **1954**, 58.
- Ampezzana** (Forcella) [Cima Undici]. - **1932**, 148, 223.
- Ampezzo** (V. d'). - **1937**, XLV (Progetto di vincolo sportivo e panoramica della).
- Ampferstein.** - **1908**, 176.
- Amprimo Oneglio** (Rif.) [Pian Cervetto]. - **1939**, 118 (Prog.), 452 (Inaug.), 497 (Descriz.) - **1940**, 176 - **1944**, 24 - **1947**, 592 (Ripar.) - **1950**, 100 - **1952**, 314, 315, 316.
- Amselspitze.** - **1913**, 231 inv. sci.
- Amsod** (Atlante). - **1933**, 358 - **1935**, 432*.
- Amsod Djebel** [Atlante]. - **1933**, 358.
- Amsterdam** - **1893**, 375 (Esposiz. intern. sport) - **1937**, LXXXII (Congr. intern. geogr.) - **1938**, 120 (Id.) - **1939**, 290 (Id.).
- Amsterdam** (Sez. C.A.I.). - **1933**, 454 (1^a sez. all'estero) - **1937**, 260 (Sciogl.).
- AMSTUTZ W.** - Das Ski A.B.C. (Ein skischul-film aus 450 Zeitlupen-bildern), **1938**, 235 - **1939**, 123, 124.
- Amthor** (P.), v. Hühnerspiel.
- AMTHOR'S.** - Führer durch Tirol, **1886**, 67, 222.
- Amthorhütte**, v. Gallina (Rif. di Cima).
- Amthorspitze**, v. Gallina (Cima).
- Amuchina** (Pronto soccorso). - **1952**, 399 - **1953**, 381.
- Amudaria** (F.). - **1954**, 188.

- Amundsen (M.)** [Nuova Zelanda]. - 1935, 481. A.N.A., v. Associaz. Nazion. Alpini.
Analisi. - 1938, 270.
Ananea (M.) [Perù]. - 1949, 175.
Anatolia. - 1938, 517 (Sped. ted.).
Anelen (Aig. de l'). - 1897, 135* - 1920, 24*², 204*.
Anco (Paso). - 1935, 376*.
Ancoecia (C. d'). - 1924, 16.
Ancohumá (M.). - [Bolivia]. - 1928, 200* - 1951, 104 - 1952, 398 (4^a asc.).
ANCONA A. - Il C.A.I., che cosa è, che cosa ha fatto, 1929, 64.
ANCONA Mario. - Pastoralia (Poesia), 1938, 210.
Ancona (Sez. C.A.I.). - A. 75, 82 (Costit.) - 1882, 82 (Scioglimento) - 1932, 392 (Ricostit.) - 1934, 622 - 1938, 122 - 1944, 18 - 1945, 40 - 1948, 93 - 1954, 124.
Ande (v. anche: Bolivia, Cile, Ecuador, Patagonia, Venezuela). - 1882, 31 (Sped. Whymper), 93 (Id.) - 1883, 41 - 1884, 56, 80 (Sped. Whymper) - 1885, 25, 110 - 1892, 140 - 1893, 118 (Ferr. delle) - 1894, 415 - 1898, 235, 534 - 1899, 64 (Sped. Conway) - 1900, 26 (Id.) - 1901, 68 (Id.) - 1904, 170, 444 - 1905, 233 - 1906, 178 - 1911, 73 - 1928, 175 - 1932, 379 (Esplor. geolog.) - 1933, 678 (Crociera nelle) - 1934, XXI (Traver. delle con auto Balilla), 149 (Sped. ital.), 158 (Part.), 209, 262 (Risultati e ritorno), 276 (Relaz. della sped.), 341 (Arrivo), 342 (Medaglie del C.A.I.), 412 (Ricerev. dal Duce) - 1935, 107, 333 (Sped. ital.), 375 (Sped. polacca), 444 (Id.), 502 (Superiori), 502 (Studio raggi cosmici) - 1936, 417 (Sped. polac.), LXXIX (Id.), 466 (Dalle, all'Himalaia, Ghiglione) - 1937, IV (Sped. ital.), IV (Sped. polacca), XI (Id.), 90 (Sped. ted.), 215 (Dalle, all'Himalaia, Ghiglione), 302 (Sped. polacca) - 1938, 181, 349, 365, 413, 469, 555, 556 - 1939, 178, 294, 344, 345, 517 - 1940, 14², 65, 127 (Disgr.), 181, 182, 291, 391⁵, 392², 462, 463, 493 - 1941, 190, 195 - 1944, 58 (Sped. ital.) - 1946, 67 (Esplor. De Agostini), 348 (Sulle, Gervasutti) - 1947, (Esplor. De Agostini), 208 (Id.), 256 (Id.) - 1948, 182, 241 - 1949, 153, 156 - 1950, 38², 83, 146, 257², 259 - 1951, 37, 57, 104, 126, 151, 153², 188, 189, 319 - 1952, 30, 52, 128 (Sped. Ghiglione), 148, 158, 166, 188, 192, 221, 227, 232, 296, 324, 385 (Sped. italo-austr.-sved.), 388, 389, 398² - 1953, 215 (Sped. ital panandina), 308 (Asces di Ibañez nelle), 308 (Sped. Ghiglione-Giraud) - 1954, 108.
Ande Argentine. - 1898, 148, 534 - 1904, 170, 444 - 1906, 178 - 1940, 392 - 1950, 38 - 1951, 319 - 1953, 215 - 1954, 252.
Ande Boliviane. - 1910, 295 - 1928, 175 (Sped. Pfann), 199 - 1939, 178, 294, 344 - 1940, 14, 391 - 1941, 195 - 1944, 58 - 1948, 241 - 1950, 38, 257 - 1951, 104 - 1952, 192, 398 - 1953, 120, 218 - 1954, 241.
Ande Cilene. - 1901, 1 - 1928, 175 (Sped. svizz.) - 1938, 342 (Rifugi nelle) - 1939, 178, 294, 344 - 1940, 391, 392 - 1941, 190, 195 - 1948, 182, 241 - 1950, 257 - 1953, 176, 215, 224.
Ande della Columbia. - 1940, 463 - 1953, 216.
Ande dell'Ecuador. - [1892, 140 - 1939, 290, 516 (Sped. Ghiglione) - 1940, 391 - 1941, 195 - 1944, 58 - 1952, 158 - 1953, 216.
Ande del Venezuela. - 1941, 195 - 1949, 153 - 1951, 104, 153, 242, 306 - 1952, 221 - 1953, 23, 30, 83, 216, 250, 390.
Andemel (Bocch. d'). - 1914, 321 inv.
Ande Patagoniche [v. anche: Patagonia e Patagonica (Cordillera)]. - 1905, 233 - 1937, 210 - 1938, 469, 555 - 1939, 345 - 1940, 181, 392, 462 - 1941, 195 - 1944, 58 - 1946, 65 (Sped. De Agostini) - 1947, 170 (Id.), 208 (Id.), 256 (Id.), 269 - 1949, 153 - 1951, 189 - 1953, 95, 176, 215.
Ande Peruviane. - 1911, 73 - 1939, 517 - 1940, 14, 391 - 1950, 38, 83, 257 - 1951, 37, 104, 153, 188 - 1952, 128 (Sped. Ghiglione), 166, 385 (Sped. italo-austr.-sved.), 398 - 1953, 217, 308, 309, 314 - 1954, 50 (Sped. Tedesca), 51 (Sped. austriaca), 58 (Sped. Ghiglione), 61 (Sped. ted.), 82 (Esplorazioni Ghiglione 1953), 169 (Id.), 183 (Sped. Austr.).
ANDEREGG A. e J. (Guide). - Disgrazia, 1898, 32.
ANDEREGG Melchior (Guida). - Necrologia, 1915, 21 - Commem., 1925, 127 - 1927, 165 (Id.).
Andermatt. - 1887, 215 (Disgr.) - 1907, 76 (Concorso intern. sci) - 1911, 158 inv.
Anderteralpenscharte v. Sentinella (P.so della).
Andina (Zeitschrift für Naturfreunde und Winter). - 1934, 572.
ANDOLFATTO Sebastiano. - Necrologia, 1937, 259.
Andolla (Biv.). - 1937, 348 (Prog.) - 1944, 35 (Prog.) - 1952, 314, 315, 316.
Andolla (P.so d'). - 1889, 414 - 1891, 89 - 1896, 463.
Andolla (P.zo). - 1889, 413, 414 - 1890, 308* - 1891, 64*, 89 - 1895, 384 (3^a asc. vers. it.) - 1896, 462 - 1897, 19*, 389, 452 - 1899, 23², 103, 302 - 1900, 155 - 1901, 221, 414 - 1903, 337 - 1906, 322 - 1907, 171 - 1908, 97 - 1909, 46, 48 - 1910, 117, 149, 151 - 1913, 31, 142 - 1915, 219 - 1924, 114*³ - 1945, 42, 58 - 1946, 320 - 1948, 94², 524.
Andolla (Rif.), v. Edison (Rif.).
Andorno (V. di). - 1896, 304 (Serv. vett.) - 1897, 263 (Id.).
Andraz. - 1914, 256 (Rot. con Colle S. Lucia).
André G. (Forc.). - 1905, 84* - 1912, 115*.
André G. (P.) [Marittime]. - 1905, 80*, 84* - 1912, 115* - 1932, 296*, 297*, 298 - 1939, 109*.
Andrea (Torre), v. Averau (Cinque Torri d').
ANDREATTA Giro. - Il sottogruppo: Angelo Vertana, 1936, 30;
 — La catena: Cevedale-Venezia - Giovaretto-Orecchia, 1934, 469;
 — Carta geologica del M. Cevedale, 1952, 124.
Andrée Marie (P.) [Marittime], v. Gien (Gendarmi del).
ANDREEV V. - Attraverso 15 vette del Caucaso, 1954, 364.
ANDREI E. - Disgrazia, 1952, 206.

- ANDREIS Emanuele. - Ascensioni nel gruppo del Rutor, **1929**, 340;
 — In sci attorno al Gran Paradiso, **1933**, 177;
 — Aig. de l'Évêque (1^a asc. cresta E.), **1941**, 140;
 — Viso di Vallanta (1^a asc. inv. spig. S.E.), **1948**, 225;
 — Relazione corso addestram. guide 1949, **1949**, 159.
- ANDREIS Mario. - Disgrazia, **1891**, 226.
- ANDREIS Emanuele ed E. DE PERINI. - Orientamento e lettura delle carte topografiche, **1954**, 118.
- ANDREIS E., CHABOD R., SANTI M.C. - Gran Paradiso (Guida Monti d'Italia), **1939**, 526 - **1940**, 6, 163, 209, 333, 387, 420 - **1941**, 107, 148, 194, 260, 267 - **1942**, 112.
- ANDREOLETTI Arturo. - Il Cimone della Pala per la parete S.O. (3^a asc. 1^a ital.), **1911**, 4;
 — Gruppo del M. Tamer, o Cime di S. Sebastiano, **1911**, 169;
 — La Catena della Croda Grande, **1911**, 203;
 — Il gruppo del Cernerà, **1912**, 371;
 — Un'ottima palestra alpina in Lombardia, **1913**, 40;
 — Nelle Dolomiti agordine, **1914**, 35, 65, 97, 149.
- ANDREOLETTI Arturo e FANTON Umberto. - Nelle Dolomiti di Val Talagona, **1912**, 259.
- ANDREOLETTI Arturo e PROCHOWNICK Carlo. - Nel gruppo del Facobon, **1910**, 73;
 — La Marmolada per la parete Sud (1^a asc. ital.), **1910**, 265.
- ANDREONI Gustavo. - La Roccia Viva (Ascens. per nuova via sul Vers. Occid.), **1907**, 244.
- ANDROSSI A. - Ascensione al Fushi YaMa, **1883**, 82.
- ANDRES A. - Questione etimologica, **1886**, 361.
- ANDRICH Alvisè. - Decesso, **1951**, 378.
 — Necrol., **1952**, 122, 244.
- ANDRIEHL A. (Campanile) [Schiara]. - **1951**, 338* - **1954**, 245*.
- Andrijewtza (Montenegro). - **1916**, 53.
- Androsacia (P.) [M. Maudit]. - **1949**, 66, 67.
- Andursky-Basch [Caucaso]. - **1930**, 476 - **1933**, 629*.
- Âne (Bec de l'), v. Mont (B.ca du).
- Âne (Tête de l'). - **1898**, 340, 489.
- Aneroide, v. Barometro.
- Anethon (Pic. d') [Pirenei]. - **1936**, 427 - **1941**, 196.
- Anfo. - **1885**, 251 (Da Condino ad).
- Ange (C. de l'). - **1933**, 208*.
- Angela (P.) [Anticima merid. Cengolo]. - **1927**, 222* - **1950**, 69 - **1952**, 25.
- Angeli (Camino degli) [Pala di S. Bartolomeo]. - **1927**, 48.
- Angeli (Castello degli) [Cadini di Misurina]. - **1931**, 631*, 632*.
- Angeli (Castello degli) [Piccole Dolomiti]. - **1925**, 71*, 229, 244 - **1934**, 256*.
- Angeli (Castello degli) [Gruppo]. - **1925**, 229.
- Angelieres (P. des), v. Melezet (P.).
- Angelina (Guglia) [Grigna Merid.]. - **1912**, 304* - **1913**, 42*, 140* - **1914**, 288 (3^a ascen), 343* - **1915**, 57, 122, 148 - **1923**, 271 - **1925**, 151* - **1933**, 37* - **1940**, 4 - **1941**, 292² - **1945**, 56, 57.
- ANGELINI G. - Nell'Appennino Centrale, **1885**, 253.
- ANGELINI Giovanni. - Vie del Pelmo, **1932**, 493;
 — La difesa della Valle di Zoldo nel 1848, **1950**, 84²;
 — Salite in Moiazza, **1950**, 312 - **1951**, 209;
 — Contributo alla storia dei Monti di Zoldo, **1951**, 341 - **1954**, 58.
- ANGELINI V. e SPERTI S. - Nuovo itinerario sulla Torre Grande d'Averau, **1928**, 255;
 — Recensione della guida: Dolomiti orientali (A. Berti), **1929**, 225.
- ANGELINO Ugo. - **1954**, 81 (Componente sped. ital. K 2), 438 (Festeggiamenti).
- Angelo (L'). - **1909**, 156 - **1924**, 147* - **1925**, XXX - **1935**, 97 sci - **1936**, 30 - **1937**, XI.
- Angelo (Gruppo). - **1936**, 30.
- Angeloga (L. d'). - **1924**, 232.
- Angeloga (Pizzoni di). - **1924**, 308*.
- Angeloga (Rif. al Pian d'), v. Chiavenna (Rif.).
- ANGELONI Italo Mario. - Le nevi, **1900**, 300;
 — Il Conquistatore, **1910**, 91;
 Angelus (Hohe), v. Angelo (L').
- Angheben Mario (Rif.) [M. Nevosò]. - **1930**, 428, 573 (E' passato in territorio jugoslavo).
- Angheraz (Cima d'). - **1934**, 567* - **1935**, 200*.
- ANGHILERI (Staffa anter. per sci mod.). - **1911**, 369.
- Angiolino (M.). - **1897**, 95 inv. - **1898**, 56 inv., 184 - **1901**, 383 - **1908**, 90 inv., 96, 146 inv., 177² - **1909**, 43 inv., 84 inv., 85 inv., 130 inv., 132 inv., 155 inv., 157 inv., 159² (1 inv.) - **1913**, 171 inv.
- Anglaises (Dames), v. Dames Anglaises.
- Angle (Peak) [Canada]. - **1935**, 647*.
- Anglona (Monti dell'). - **1922**, 236.
- Angola (Montagne d') [Africa]. - **1931**, 173.
- Angolo (C.no d') [Pale di Misurina]. - **1933**, 561*.
- Angolo delle Tre Valli [Strahlgrat]. - **1931**, 488.
- Angoraz (V. d'). - **1908**, 166.
- Angrogna. - **1886**, 220 (La Vacira).
- Angroniettes (P. des), v. Golliaz (Gran).
- Anhalterhütte. - **1919**, 64, 65.
- Anieh Peter (Rif.) [Sebenalpe]. - **1884**, 88 (Inaug.) - **1885**, 26.
- Anima dell'alpinismo (L'). - **1939**, 222.
- Anima della Montagna (L'). - **1913**, 185 - **1934**, 49.
- Animali da pelliccia (Nuova industria ital. dell'allevamen. degli). - **1931**, 470.
- Anime (Cima delle). - **1909**, 156 - **1933**, 26* - **1934**, 567* - **1935**, 198* - **1939**, 484 - **1940**, 55*.
- Anita (P.) [Marmarole]. - **1918**, 140* - **1951**, 14*.
- Anita (Torre) [Latemar]. - **1935**, 429.
- Ankober (M.) [Abissinia]. - **1936**, 60.
- Ankogel. - **1935**, 330.
- Ankogel (Gruppo). - **1893**, 377 (Carta Freytag).
- Anna (Cima) [Oetz]. - **1941**, 146.
- Anna (P.) [Popera]. - **1913**, 102*, 385* - **1940**, 112*.

- Anna (P.) [Tofane]. - 1944, 68*.
- Anna (P.) [Vallaccia], v. Dodici (Torre delle).
- Annales de l'Observatoire météorologique du M. Blanc.* - 1894, 98 - 1897, 484 - 1899, 250 - 1902, 22 - 1906, 301 - 1922, 29.
- Anna Maria (P.zo) [Livo]. - 1895, 157* - 1900, 291.
- Anna Maria (Rif.) [Piano Rancio]. - 1930, 308 - 1940, 63.
- Anna Paolina (Forc.). - 1912, 268.
- Anna Paolina (Torre) [Scala Piccola]. - 1912, 268.
- Annapurna (O Morshidi). - 1939, 157 - 1943, 35 - 1950, 204*, 278 - 1951, 35* (Sped. fran. 1950), 36, 53, 59, 62², 126, 188, 189, 255 (Herzog) - 1952, 51 (I e II), 124 (Herzog), 125, 127, 246, 287 - 1953, 50 (Sped. giappon.), 121 (Sped. franc.), 122, (Herzog), 308 (Spediz. giapp.), 390² - 1954, 61, 292, 324 (Film), 327 (Id.), 328 (Id.), 371.
- Annapurna (Gruppo). - 1952, 51 (Sped. ingl.).
- Annarosa (Pizzas d'). - 1894, 393* - 1896, 22*.
- Annery. - 1898, 453 (Monogr.) - 1900, 256 (Guida di) - 1932, 116 (Paysages d') - 1935, 603 (Monogr. Guiton) - 1938, 501 (Son lac et ses montagnes).
- Anney et Léman (Les Massifs entre le lac d'). - 1927, 119 (Guida Gaillard) - 1929, 62 (Id.).
- Annetta (Capanna) [Grona]. - 1920, 235.
- Annette Sebastopol (Gruppo) [Nuova Zelanda]. - 1941, 195.
- Annibal (C. d') [Velan]. - 1901, 385.
- ANNIBALE. - Passaggio delle Alpi, A. 74, 40, 70 - 1883, 131 - 1886, 364 - 1889, 425 - 1903, 108 - 1912, 252 - 1928, 55 - 1930, 188
- Anniviers (V. d'). - 1885, 77 - 1886, 16, 329 - 1892, 56 (Monti della).
- Announa (Altip. di) [Algeria]. - 1916, 319.
- Annuaire de la Section « Alpes Maritimes »* (C.A.F.), (v. anche: Bulletin de la section ecc.). - 1908, 107, 170 - 1910, 37 - 1922, 30.
- Annuaire de la Société Touristes du Dauphiné.* - 1882, 32 - 1883, 10 - 1884, 11 - 1885, 328, 364 - 1886, 396 - 1888, 50 - 1889, 19 - 1890, 88 - 1891, 29, 363, 364, 372 - 1892, 292 - 1894, 170 - 1895, 299 - 1896, 450 - 1898, 110, 152, 352 (Indice dei primi 20 Volumi: 1874-1894) - 1899, 112, 503 - 1900, 97 - 1901, 99 - 1902, 150 - 1903, 315 - 1904, 483 - 1905, 25 - 1907, 229, 278 - 1908, 237 - 1910, 362, 397 - 1911, 29 - 1912, 58, 395 - 1928, 56.
- Annuaire de poche* (C.A.F.). - 1948, 369 - 1950, 312.
- Annuaire du C.A.F.* - 1882, 38 - 1883, 23, 120 - 1885, 105 - 1886, 59, 63 - 1887, 348 - 1888, 329, 424 - 1889, 268 - 1890, 405, 435 - 1891, 361 - 1892, 205 (Indice dei primi quindici anni), 350, 377 - 1893, 412 - 1894, 456 - 1896, 119 - 1897, 102 - 1898, 455 - 1899, 500 - 1900, 369 - 1902, 115 - 1903, 66 - 1904, 444, 480 - 1905, 166 - (Cessa le pubblicaz. e si fonde col « Bulletin » nella Montagne) 1906, 107.
- Annuaire du Groupe de Haute Montagne* (Incorporato da « Alpinisme » nel 1931), 1927, 59.
- Annuari. - Delle sez. C.A.I. v. singole sezioni; — Delle varie società alpin., v. rispettivi annuari.
- Annuario del C.A.I.* (E' il Diario dell'alpinista-Tavecchi che nel 1936 viene assunto dal C.A.I. come suo annuario), v. anche Diario dell'Alpinista. - 1936, 141, 188, 240, 371 - 1938, 309, 381, 437 - 1946, 192 - 1948, 182 - 1949, 59, 81 - 1952, 124.
- Annuario del C.A.A.I.* - 1909, 39, 60 - 1910, 226 - 1912, 90 (III) - 1913, 338 (IV) - 1931, 440, 644 - 1932, 252, 395, 582, 703 - 1935, 90.
- Annuario del Club alpino Cecoslovacco.* - 1935, 208.
- Annuario del Club alpino Fiumano.* - 1889, 155 - 1892, 353.
- Annuario del Club alpino Giapponese.* - 1939, 66.
- Annuario del Club alpino Polacco.* - 1882, 143 - 1884, 29 - 1885, 124 - 1937, XXVI.
- Annuario del Club alpino Russo.* - 1903, 316 - 1911, 29.
- Annuario del Club alpino Sardo.* - 1898, 461 - 1899, 474.
- Annuario del Club alpino Spagnolo.* - 1914, 126 - 1917, 216 - 1920, 136 - 1922, 30.
- Annuario del Club alpino Svedese, v. Till Fjälls.
- Annuario del Club alpino Ticinese.* - 1887, 381 - 1888, 332 - 1889, 426 - 1890, 382 - 1896, 502.
- Annuario del Club Escursionisti Napoletani.* - 1911, 274 - 1922, 139.
- Annuario della Federaz. Ital. Sport. Inver.* (Fisi). - 1939, 290 - 1940, 286.
- Annuario della Federaz. Svizzera dei Clubs di sci.* - 1937, XVII - 1938, 180, 553 - 1939, 292 - 1941, 119 - 1943, 103.
- Annuario del Club dei Turisti Norvegesi, v. Norske Touristforening Aarbor.
- Annuario della Società Alpinisti Tridentini.* - A. 75, 122 - 1883, 10 - 1884, 10 - 1886, 65 - 1887, 404 - 1888, 185 - 1890, 86 - 1896, 155 - 1897, 319 - 1900, 143 - 1907, 550. (Cessa le pubblic. e sostituito dal Bollettino dell'alpinista).
- Annuario della Società Polacca dei Tatra, v. Wiercky.
- Annuario dell'Unione operaia escursionisti italiani* (Uoei). - 1915, 27.
- Annuario delle Sezioni venete del C.A.I.* - 1912, 395.
- Annuario dello Ski Club Académique Suisse, v. Schneehase.
- Annuario del « Segretariato della Montagna ».* - 1929, 64.
- Annuario di Turismo e sports invernali* (T.C.I.). - 1912, 30.
- Annuario generale degli sports-industrie applicate - Turismo.* - 1926, CXXVII.
- Annuario generale del Touring Club Italiano, v. Touring Club Ital.
- Annuario generale italiano illustrato d'alpinismo.* - 1904, 496.

- Annuario Meteorologico italiano* (v. anche: Società Meteorol. ital.). - 1886, 24 - 1887, 19, 51 - 1888, 51 - 1889, 60 - 1890, 43, 438 - 1892, 15.
- Annunzi sulla R.M.*, v. Rivista Mensile.
- Anonima Infortuni*. - 1935, CVI (Nuova soc. Assieur. pei soci C.A.I.), 435 (Id.), 608.
- Ansaldo* (Sottosez. C.A.I.) [Livorno]. - 1950, 317.
- Anseba* (F.) [Eritrea]. - 1920, 76, 78.
- ANSERMIN* Agostino (Guida). - *Necrologia*, 1921, 6.
- Ansionia* (Altipiano di). - 1917, 202.
- Antartiche* (Terre). - 1905, 163.
- Antartide*. - 1882, 94 (Spediz. Lovisato) - 1946, 363 (Nuova catena montana), 364 (Gh. dell').
- Antelao* (M.) v. anche: Chiggiato (P.), Fanton (P.) e Menini (P.). - A. 75, 155 - 1882, 29 inv*, 94, 156 inv. - 1884, 137 - 1885, 27, 93 - 1886, 67, 263*, 337 - * 1888, 53, 382 - 1889, 156, 203, 221, 320, 358, 1890, 400 - 1891, 80, 102, 258, 304² - 1892, 293*, 317 - 1893, 51*, 291, 340 - 1895, 389 - 1896, 523 - 1897, 190, 251, 393 - 1898, 52, 295*, 315 - 1899, 200*, 237 - 1901, 177 - 1903, 265 - 1904, 161 - 1905, 53, 298, 364 - 1906, 12, 255 - 1907, 79, 117, 170 - 1908, 91 - 1909, 85, 158, 310 - 1910, 84, 115⁴, 116, 152 - 1912, 51, 188, 214 (Disgr.) - 1913, 336 (Asc. Tuckett 1870) - 1914, 22, 289, 320² (1*) - 1915, 148 - 1918, 33, 138, 140³ (1*) - 1921, 93, 94 - 1922, 56 - 1923, 97*, 263* - 1927, 52* - 1928, 350*², 366 - 1932, 752* - 1935, 105 - 1938, 535 (Pezzo da 75/13 sull') - 1940, 520* - 1941, 64* - 1942, 175* - 1943, 15*, 18* - 1946, 318 - 1947, 14², 191 - 1948, 144, 324 - 1950, 38, 47, 188, 315 - 1951, 288 (Storia), 342, 345 - 1952, 55*, 77, 81, 141, 142, 142 inv.*, 145, 146, 216, 296 - 1953, 103 inv. (Via Menini)* - 1954, 46 (Id.).
- Antelao* (Rif.) a Sella di Pradonego, v. Pradonego (Sella di).
- Antelao* (Cime Cadin d'), v. Cadin d'Antelao (Cime).
- Anteneva* (Aig. d'). - 1893, 43*.
- Antenna Grande* (P.zo). - 1931, 234 - 1946, 135, 137.
- Antennamare* (M.). - 1882, 161 (Lapide a F. Fergola) - 1883, 34 (Id.) - 1897, 142.
- Antenne* (Cima delle) [Ferùc]. - 1914, 150.
- Antenne Piec.* (P.zo). - 1946, 135, 136.
- Anteritamer* (Forc. d'). - 1914, 37.
- Antermoia* (Catinaccio d'). - 1886, 65 - 1887, 102 - 1890, 46 - 1895, 493 - 1898, 457 - 1909, 155, 173 - 1913, 31 - 1915, 121, 150* - 1926, VII - 1927, 40*, 41* - 1936, 413 - 1939, 508 - 1945, 48² - 1948, 144 - 1951, 200*.
- Antermoia* (Rif.). - 1943, 101 - 1944, 24 - 1947, 591, 592, (Ripar.) - 1948, 124, 383 - 1949, 97, 127, 195 - 1950, 88, 100, 130 - 1951, 184 - 1953, 130 - 1954, 370², 371 (Frequent.).
- Antermoja* (P.so d'). - 1935, 82 sci.
- Antermoja Kogel*, v. Cirmei (Croda dei).
- Anterselva* (Forc. d'). - 1939, 144 - 1940, 230 (Valanga).
- Anterselva* (Mandola d'). - Grande, 1939, 323 - Piccola, 1939, 323.
- Antey S. André*. - 1942, 30 (Cambia denomin.).
- Antichissima parola alpina* (Un'): Baita. - 1924, 198.
- Anticona* (P.so) [Perù]. - 1949, 176.
- Antigine* (Biv.). - 1937, 348 (Prog.) - 1944, 35 (Prog.).
- Antigine* (P.so d'). - 1889, 353, 412 - 1893, 333 - 1895, 426 - 1896, 470.
- Antigine* (P.zo d'). - 1890, 29* - 1893, 333 (Est) - 1895, 426 (Ovest) - 1896, 470 (Id.) - 1898, 56 inv. - 1903, 443 (Ovest)*, 452 (Id.) - 1909, 154, 159 - 1915, 218 - 1926, 12.
- ANTINORI* Orazio. - *Commemorazione*, 1883, 6, 108.
- Antisana* (Vulcano). - 1892, 142* - 1911, 372 (Asc. Wyumper)* - 1953, 216.
- Antola* (M.). - 1888, 273 - 1890, 339 - 1894, 54 inv., 325 - 1895, 80 inv. - 1896, 232³ - 1897, 25 inv. 1898, 60 - 1899, 272 - 1900, 130 inv. - 1901, 18 inv. sci., 462 - 1903, 88 inv., 90 inv. sci. - 1905, 83 inv. sci² - 1913, 206 - 1915, 60, 125 inv. sci. - 1937, XLIX - 1939, 455, 456, 509.
- Antola* (Rif. M.). - 1894, 203 - 1895, 50, 357 (Inaug.) - 1904, 216 - 1928, 203 (Bensa).
- ANTOLDI* Guido. - *Disgrazia*, 1933, 53, 206.
- Antoldi Guido* (Biv.) [Valeille]. - 1934, 624 (Prog.) - 1935, 42, 550 - 1944, 23 - 1947, 626 - 1948, 140 - 1951, 186, 312 - 1952, 132, 315, 316 - 1954, 71.
- Antoldi Guido* (Guglia) [Bianco]. - 1934, 566* - 1935, 634*, 649.
- Antologia degli scrittori sportivi*. - 1935, 269.
- ANTONA* Luigi. - *Decesso*, 1886, 358; — *Necrol.* 1887, 13.
- Antona* (M.) [Apuane]. - 1896, 205.
- Antone* (M.). - 1897, 6.
- ANTONINI* Giulio. - *Disgrazia*, 1926, V - 1927, 165.
- ANTONINI* Giuseppe. - *Necrologia*, 1889, 392.
- ANTONINI* Scipio. - *La diretta sulla parete Est del Campanile alto*, 1936, 315.
- Antonio Giovanni* (Campanile) [Cadini di Misurina]. - 1939, 168* - 1952, 26*, 72*² - 1953, 192.
- Antonio Giovanni* (Cima) [Cadini di Misurina]. - 1953, 192.
- ANTONIOTTI* Francesco. - *Socorsi medico-Chirurgici in mont.* - *Farmacie tascab.* - *Cassette farmaceutiche per rif.*, 1895, 205; — *Sull'approvvigionamento dei rifugi alpini col sistema Pott*, 1896, 186. — *La lapide-ricordo a Maria Bona sul Canale di Giaglione*, 1914, 318; — *Necrol.* 1934, 399.
- ANTONIOTTI* Francesco e Grosso Cesare. - *Salita al M. Viso per la cresta S.O. con traversata dal Viso di Vallanta*, 1894, 147.
- Antorno* (Cima d'). - 1940, 56*, 138*.

- Antoroto (M.).** - 1885, 342 - 1901, 12 inv. - 1906, 11 - 1909, 46, 87, 322 - 1921, 61 - 1930, 363 - 1939, 509.
- Antrinee** (Gara mil. costruz. di). - 1941, 323.
- Antrodiceo** (Gola di). - 1920, 162.
- Antrona (V.).** - 1889, 411 - 1897, 263 (Serv. Vett.) - 1925, XC (Impianti idroelettr.).
- Antrona Pass.**, v. Saas (C. di).
- Antronapiana** (L. di). - 1925, XVIII (Scomparsa del).
- Antruilles** (Croda d') [Croda Rossa d'Ampezzo]. - 1903, 109*.
- Anuari de l'Associacio d'excursions Catalana.** - 1882, 108 - 1884, 94.
- Anuario del Club Alpino Español.** - 1914, 126 - 1917, 216 - 1920, 136 - 1935, 494.
- Anzasea (V.).** - 1890, 404 (Arcobaleno) - 1897, 263 (Serv. Vett.) - 1931, 710 (Glacialismo in).
- Anzini (R.ce).** - 1939, 508.
- Àola** (Cima dell'). - 1940, 221*.
- Àola** (C.no d'). - 1895, 409 - 1907, 183 inv. - 1908, 95 inv. - 1915, 369 inv.* - 1934, 609, 610*.
- Àola** (C.no d') [Forte]. - 1936, 114.
- Aorangi (M.)** [Nuova Zelanda], v. Cook (M.).
- Aosta.** - 1895, 9, 275 (Piccole ind. forestali) - 1903, 365 (XXXIV Congr. C.A.I.) - 1905, 94 (Nell'età antica) - 1918, 150 (Ricordi storici) - 1934, 158 (Inaug. Scuola Mil. di Alpin.) - 1935, 331 (Il problema turistico della prov. di) - 1936, 163 (Vestigia romane), 201 (Riunione cons. direttivo) - 1937, 215 (Riv. della prov. d'), 325 (Fondazione d').
- Aosta** (Battaglione). - 1939, 433 (Il «ante litteram»).
- Aosta** (C. Battaglione) o Chambave. - 1893, 146 - 1908, 140.
- Aosta** (Cima) [Pennine]. - 1917, 198.
- Aosta (M.)** [Terra del fuoco]. - 1935, 108.
- Aosta (P.co)** [Himalaia]. - 1954, 283*.
- Aosta (Rif.).** - 1906, 71 (Prog.) - 1907, 357 - 1908, 114, 115, 119, 195, 426 (Inaug.) - 1912, 248 (Danneg.), 283 (Ripar.) - 1937, 348 (Ricostr.) - 1938, 8 (Riparaz.), 112 (Id.) - 1941, 78 - 1944, 6, 23 - 1948, 82, 422 - 1951, 244 (Distretto da val.) - 1952, 309², 314 - 1954, 169.
- Aosta (Biv.).** - 1934, 154, 520 - 1937, 215.
- Aosta (Sez. C.A.I.).** - A. 75, 122 - 1882, 112 - 1884, 37, 88, 90 - 1885, 206 - 1886, 36, 159, 166, 199, 334 - 1887, 33 - 1888, 32, 286 - 1890, 325, 384 - 1892, 263 - 1894, 231, 315, 319 - 1895, 504 - 1896, 154, 397, 448 - 1898, 78 - 1900, 181, 411 - 1901, 193, 234, 479 - 1902, 144, 419 - 1903, 110, 276, 314, 365, 389 - 1904, 29, 116, 213, 247 - 1905, 32, 127, 158 - 1906, 71 - 1907, 199, 568 - 1908, 58, 66, 195, 266, 269, 426 - 1909, 61, 273, 331, 333 - 1910, 38 - 1912, 300 - 1913, 84 - 1917, 157 - 1919, 1, 37 (Cinquantesenario) - 1921, 12 (Id.) - 1922, 144 - 1923, 55 - 1925, VII - 1929, 68 - 1930, 364 - 1931, 320, 442 - 1932, 128 - 1934, 41², 96, 148, 622 - 1937, 176, XLI, L, LX, LXXVI - 1938, 10, 283 - 1944, 18, 22, 23, 34, 57, 66 - 1945, 4, 10, 25, 45 - 1946, 2 Not. - 1952, 43 - 1954, 124.
- Aosta** (Trofeo C.A.I.). - 1943, 54.
- Aosta** (Trofeo città d'). - 1943, 54.
- Aosta (V. d'),** v. anche: Dora Baltea (V.). - Alberghi della, 1887, 176 - 1889, 178 - 1892, 62; - Album della, 1901, 396; - Arte pastorale (L') in, 1925, XIX; - Caccie del Re in (v. anche: Reali in), 1886, 161; - Cartografia della, 1909, 217 (Nel sec. XVII) - 1952, 124; - Case (Tipi di) della, 1941, 41; - Clima della, 1931, 246 (Oscillazioni del); - Conquista romana della, 1938, 148; - Eremi ed eremiti della, 1942, 155; - Etnografia della, 1915, 24; - Fauna alpina della, 1905, 118; - Ferrovia della, 1885, 288 (Fino a Donnaz) - 1886, 16 (Prolungamento), 87 (Id.), 115 (Giunge ad Aosta), 156, 184, 201 (Descriz. della), 216 (Inauguraz.) - 1891, 195 (Progetto ferr. Aosta-Pre S. Didièr); - Flora della, 1902, 319 - 1906, 212 - 1909, 238 (Piante rare) - 1912, 151 (Nuova pianta); - Ghiacciai della, 1954, 248 (Osserv. sui e bibliograf.); - Glacialismo in, 1927, 291; - Guide, Itinerari, Monografie della, 1887, 250 (Ratti e Casanova) - 1889, 271 (Id. 2^a ed.) - 1900, 182 (Casanova), 219 (Id.) - 1901, 356 (Monogr. Pelloux) - 1903, 276 (Reynaudi), 314 (Id.), 350, (Casanova) - 1904, 247 (Reynaudi) - 1906, 302 (Lucat) - 1914, 360 (Itinerari sciistici, Santi) - 1915, 26 (Id.) - 1935, 336 (Brocherel); - Lavori idroelettrici in, 1916, 319; - Leggende della, 1940, 268 - 1951, 388; - Lince in, A. 75, 192; - Lingua e dialetto della (v. anche: Toponomastica), 1899, 239, 276 - 1912, 89; - Massi erratici della, 1921, 8; - Piano regolatore della, 1937, LXVI; - Piccole industrie in, 1890, 39; - Reali in, 1885, 227 - 1886, 161, 272 - 1887, 247, 298 - 1888, 226, 257; - Servizio Vetture in, 1895, 258; - Silvicultura in, 1907, 545; - Stambecchi in, 1887, 154; - Storia della, 1905, 94 - 1906, 8 (Itinerario a cav. in, nel 1742), 302 (Chateaux de la Vittaz) - 1909, 96, (Tibaldi) - 1929, 459 (Henry) - 1948, 13 (Id.) - 1952, 406 (Manuel d'Histoire); - Toponomastica della, 1939, 85 (Spigolature di), 404 (Vieux noms ecc. Henry), 536 - 1940, 8 (Vieux noms ecc. Henry), 14 (Nuove denominaz. di 32 comuni della) - 1942, 27 (Id.), 62 (Vieux noms ecc. Henry), 91 (Nuove denominaz. di comuni della) - 1951, 124 (Toponimia della); - Valanghe in, 1887, 154 - 1951, 124.
- Aouillie** (C. dell'). - 1889, 318*.
- Aouillie** (L'). - 1889, 105 - 1891, 23, 346 - 1903, 20 - 1916, 227.

- Aoukassit** (Hoggar). - 1951, 153.
- Aparejo** (Ande). - 1952, 389 (P. Alemana).
- Ape** (C. dell'). - 1888, 408, 409 - 1889, 11, 13, 46, 122, 125, 257, 258., 388 - 1890, 361* - 1891, 30, 339 - 1895, 44* - 1905, 104 - 1915, 99, 109 - 1916, 160 - 1930, 532 sci - 1934, 577 (Traversato dal Btg. Ivrea) - 1940, 24 (Trav.) - 1949, 15.
- Aperer Freiger**. - 1909, 85.
- Apex** (Peak) [Sud Africa]. - 1936, 326*.
- Api** (M.) [Nepal occid.]. - 1954, 49 (Sped. austr.), 105 (Sped. Ghiglione), 108 (Sped. austr.), 183 (Sped. Ghiglione), 271 (Relaz. sped. Ghiglione)*, 371.
- Apicoltura in Montagna** (L'). - 1887, 181.
- Api-Nampa** (Gruppo) [Himalaia]. - 1954, 183.
- Apollo** (M.) [Nuova Zelanda]. - 1935, 483.
- APOLLONIO** Giulio. - Le teleferiche nella Venezia Tridentina, 1935, 17;
— Il rifugio-bivacco tipo Apollonio, 1944, 35 - 1948, 72;
— Criteri generali per la costruzione di rifugi alpini, 1949, 106.
- Apollonio** (Biv. fisso tipo). - 1944, 35 - 1948, 72.
- APOLLONIO** Pietro (Guida). - Med. Br. Val. civ., 1933, 386.
- APOLLONIO** Romano. - Necrologia, 1945, 60;
— Ascensioni di, 1948, 256.
- Apostoll**, v. San Pietro (Torre del Gran).
- Apostoli** (Due) [Baffelan]. - 1933, 561*² - 1934, 251 (Primo)*, 252 (Secondo)* - 1954, 47 (Primo)*, 47 (Secondo*, statist. asc. spig. S.).
- Appalachia** (Periodico dell'Appalachian Mountain Club, fondato nel 1876). - 1882, 70, 164 - 1883, 132 - 1884, 33, 92 - 1885, 108, 330 - 1886, 163, 168 - 1887, 62 - 1888, 121, 367 - 1889, 329 - 1890, 45, 410 - 1891, 101, 365 - 1894, 172, 415 - 1895, 494 - 1896, 452 - 1897, 145 - 1898, 194 - 1899, 282 - 1900, 305 - 1904, 286, (25 anniv. fond.) - 1920, 32 - 1940, 405 - 1950, 145 - 1954, 252.
- Appalachian Mountain Club** (Fondato nel 1876). - 1884, 52, 92 - 1885, 108, 306 - 1886, 168 - 1887, 62 (10° anniv. fond.), 72 (Id.) - 1888, 64 - 1890, 89 - 1892, 105 - 1893, 310 - 1894, 144 - 1901, 196 - 1904, 286 (25° anniv. fond.) - 1918, 51, 53, 99 - 1922, 145 cop. - 1923, 191 - 1931, 583.
- Appenna** (M.). - 1909, 130.
- Appennino** (L.) [Notiz. sez. Roma]. - 1954, 63, 120.
- Appennino-i**. - Divisione degli, v. Singoli nominativi;
— Divisione fra Alpi ed, 1892, 329, 354;
— Escursioni nell', 1882, 117;
— Itinerari dell', 1888, 330 (Dal Cimone al Catria);
— Monografia geografico-alpinistica dell', 1939, 15;
— Rimboschimento nell', 1896, 16;
— Vita sull', 1952, 59.
- Appennino** (Alto) [Trofeo]. - 1938, 176, 238, 344 - 1939, 107 - 1940, 340.
- Appennino Centrale**. - 1885, 253 (Eскур. nell') - 1890, 44, 421 - 1891, 305 - 1895, 437 (Nuovi alb. nell') - 1897, 56, 174, 218, 304 - 1898, 60, 181 - 1899, 24, 66 - 1905, 14, 20, 21, 22, 87, 117, 219, 299, 311, 433 - 1906, 21, 22, 91, 129, 138, 291, 481 - 1907, 82, 111⁶, 119, 120², 121², 134, 171 172², 174, 181², 213, 215, 219, 264, 266², 267² 307, 308, 355², 356, 468, 504, 539 - 1909, 53, 54, 165, 199, 229, 232, 269, 294, 297, 301, 306, 393 - 1911, 373 (Studio geolog.) - 1933, 27 (Alpin. sciistico nell') - 1939, 371 (Itin. sciist. nell'), 515 (Valoriz. turist. dell') - 1940, 6 (Aspetti urbanistici del Turismo nell'), 124 (Id.), 124 (Valorizz. dell'), 204. (Itin. sciist. nell'), 259 (Id.), 457 (Aspetti urbanistici del Turis. nell') - 1942, 108 (Itin. sciist.) - 1943, 42 (Id.).
- Appennino Centrale** (L') [Organo della sez. C.A.I. Jesi e Club Escursion. Jesi]. - 1908, 237, 307 - 1904, 110 - 1906, 138, 139 - 1954, 108.
- Appennino Meridionale**. - 1889, 82 (Escurs. nell') - 1892, 285 - 1893, 54, 78, 105, 162, 341, 367 - 1894, 409 (Rimbosch. nell') - 1896, 236 - 1897, 5, 173, 175, 251, 252, 307, 480 - 1898, 218, 312 (Rimbosch. nell') 344, 444 - 1899, 24 - 1906, 99 - 1907, 125, 136, 238², 304, 326 - 1909, 152, 400 - 1911, 343 (Studio geolog.), 373 (Id.) - 1913, 148 (Id.).
- Appennino Meridion.** (L') [Organo della sez. C.A.I. Napoli]. - 1900, 404 - 1901, 148 - 1902, 252 - 1903, 237.
- Appennino reggiano** (Trofeo). - 1940, 399.
- Appennino Settentrionale**. - 1888, 330 (Itiner. nell') - 1891, 425 (Carta geolog.) - 1892, 353 (Studio geolog.) - 1897, 107 (Id.) - 1905, 82, 83, 114, 191, 198, 311 - 1906, 31, 52 - 1907, 76, 81, 92, 169, 170, 196, 214, 223, 237 - 1909, 53, 74, 167, 321 - 1911, 373 (Studio geolog.) - 1939, 70 (Laghi dell') - 1951, 124 (Guida, Bortolotti), 177 (Tracciam. sent. nell').
- Appiani Manfredi** (Trofeo). - 1939, 9, 79, 340 - 1940, 153, 400, 452 - 1942, 61.
- Appiano** (Sottos. C.A.I.) [Bolzano]. - 1947, 127 (Costit.).
- Aprada Tepui** [Venezuela]. - 1949, 131.
- Aprica** (Cima) [Moistrocca]. - 1931, 212.
- Apuana** (Sez. C.A.I.), v. Carrara (Sez. C.A.I.).
- Apuane** (Alpi). - 1882, 5 (Carta geolog.) - 1883, 67 - 1884, 21², 67 (Asc. inv. nelle) - 1885, 320 (Inondaz.), 351 - 1886, 157, 267 (Sogg.) - 1887, 137, 208 - 1888, 215, 306, 363 - 1889, 116 (Sogg.), 209 (Id.), 388 - 1891, 193 - 1892, 322 - 1893, 79 (Sent.), 149 (Lav. alp.), 232 (Sent.), 403 (Sent. e rimbosch.) - 1894, 403 - 1896, 441 - 1897, 94, 136, 309 - 1899, 22, 202, 238, 326, 340, 492 - 1900, 83, 208, 254 (Rif. nelle) - 1902, 82, 90 (Bibliograf.), 138, 181, 218 - 1903, 180, 182, 225 - 1904, 108 (Studio geolog.), 142, 361 - 1905, 113, 153, 170 (Guida Bozano), 191, 219 - 1906, 173, 219 - 1907, 76, 168⁴, 169² 170, 171, 172, 174, 223, 550 - 1908, 90, 91, 95, 96, 97, 99⁶, 136², 177, 257 - 1909, 16, 50, 90, 320, 325 - 1910, 20, 83, 84, 87, 116,

- 117, 153, 251, 319, 331, 333 - 1912, 220², 301 - 1913, 338, 345 - 1914, 189 - 1916, 133 - 1920, 95 (Carta geolog.), 137 (Note illustr. alla carta geolog.) - 1923, 40 (Guida delle, di Bozano, Questa, Rovereto, 2^a ed.) - 1924, 87 (Id.) - 1927, 53 - 1928, 42 (Nuove asc. nelle), 56, 130 - 1931, 227 - 1934, 339 - 1936, 28, 365, 401 - 1938, 110, 344, 458, 501, 548 - 1939, 442 - 1940, 121 (Descriz. geolog.), 121 (Studio petrograf.), 133, 168, 215 (Struttura delle), 378 - 1941, 62, 163 (Con gli sci nelle), 224 - 1942, 177 - 1943, 48, 104 (Plastico delle), 108 - 1946, 126 (Raduno sezioni apuane) - 1947, 179 (Organiz. Alpin. nelle) - 1951, 225 - 1952, 107 (Sci-alpinismo nelle), 206 (Disgr.) - 1953, 186 (Itin. inv.), 186 (Valorizz. turist.), 283 (I primordi), 356, 360 (Bigliografia) - 1954, 134 (Guida M. d'I), 168 (Itiner. inv. nelle, sez. Pisa).
- Apuania Carrara (Sez. C.A.I.), v. anche: Carrara (Sez. C.A.I.) - 1944, 18, 23 - 1945, 40.
- Apuania Massa (Sez. C.A.I.), v. anche: Massa (Sez. C.A.I.) - 1943, 4 (Costit.) - 1944, 18 - 1945, 40².
- Aquelou (B.ca d') - 1895, 210* - 1896, 123 - 1907, 115 - 1927, 312* - 1941, 167.
- Aquelou (Brèche d') - 1927, 312*.
- Aquelou (C. d') - 1927, 312*.
- Aquila (B.co d') [Agner]. - 1934, 677*.
- Aquila (B.co d') [Albergian]. - 1911, 52.
- Aquila (L') - 1928, 171 (XLVIII Congr. C.A.I.).
- Aquila (L') [Sez. C.A.I.]. - A. 75, 65, 67 - 1910, 229 (Ricostit.) - 1921, 27, (Id.) - 1922, 104 Cop. - 1924, 117 Cop. - 1925, XLVIII, LXIII, LXXXVIII - 1926, XXII, XXXV, CIV - 1928, 171 - 1929, 72 - 1930, 313, 378, 501, 574, 624, 701 - 1931, 50, 254, 320, 422, 647 - 1932, 128, 574 - 1933, 498, 613 - 1935, 596 - 1936, 327, 372, 499 - 1937, 212, XLI, L, LXXVI - 1938, 457, 516 - 1944, 18, 23 - 1946, 123 (Costit.) - 1947, 62, 412 - 1954, 124.
- Aquila (L') e prov. - 1942, 204 (Monogr.).
- Aquila (M.) [Gran Sasso]. - 1926, CIV - 1927, 99, 347 sci* - 1937, L, 385 - 1938, 512 - 1951, 162.
- Aquila (M.) [Istria]. - 1939, 508, 509 - 1940, 172.
- Aquila (P.zo dell') [Apuane]. - 1952, 184*.
- Aquila (Prov. dell'). - 1909, 199 (Giro nella) - 1942, 204.
- Aquila (P. dell') [Cozie]. - 1913, 145 inv. sci, 204, 362 - 1915, 124, 125 inv. sci - 1916, 232 inv. - 1918, 192 inv. sci - 1919, 119 inv. sci - 1920, 103 inv. sci.
- Aquila (R.ca dell'). - 1923, 199, 203.
- Aquila (Sella di M.) [Gran Sasso]. - 1940, 47 sci, 204 sci - 1941, 147 sci.
- Aquila Guf (Torrione) [C.no Piccolo]. - 1934, 688*.
- Aquilano. - 1930, 685 (Per l'incremento alpin. e turist. dell').
- Aquile (Castello delle) [Margareis]. - 1896, 475 - 1942, 102* - 1952, 253* - 1954, 41*, 98.
- Aquillo (C.no d'). - 1891, 174 - 1898, 143 - 1901, 224 - 1905, 435 - 1907, 469 - 1920, 109.
- Aquillotti (Sticca) [Fasti di Alpini e di Alpartiglieri]. - 1924, 88.
- Arabia Petrea. - 1918, 92 (Escurs. nell').
- Arabione (M.). - 1900, 175.
- Arade (Cima d'). - 1911, 121*, 153* - 1913, 107*.
- Arade (Torre d'). - 1909, 44*, 85, 265*, 297, 311 - 1918, 140*.
- Arade (Torretta Cadin d'). - 1910, 115*.
- Aragno (M. d'). - 1912, 84 - 1913, 79 inv., 142.
- Aralalta (M.). - 1890, 201 - 1901, 350 - 1919, 199.
- ARALDO Giov. Batt. - Crissolo ed il suo avvenire, A. 75, 71; — Necrol., 1898, 107.
- Aran (B.ca d'). - 1889, 381 - 1910, 87 inv. - 1932, 375* - 1953, 103 inv.²* - 1954, 43 inv.*.
- Aran (Denti d'), v. Bobba (Sigari).
- Arandelières (P. des). - 1925, 144*.
- ARANO M. - Il V Congresso della S.U.C.A.I. in Valnontey, 1911, 306.
- Arano (P.so di M.). - 1915, 369*.
- Arapietra (Rif.). - 1941, 148 - 1951, 164 (Distr.).
- Araralta (M.). - 1890, 201.
- Ararat (M.) [Armenia]. - 1898, 75, 236 (Disgr.) - 1899, 147 - 1901, 231 - 1903, 68 - 1913, 180 - 1938, 358 - 1941, 99 - 1946, 19 - 1952, 151, 152 (1^a asc. 1829), 350.
- Arato (M.) [Eritrea]. - 1952, 340.
- Aravis (Gruppo). - 1914, 196.
- Arbaneiour (M.). - 1919, 119 - 1920, 103.
- Arbaroba (Cima) [Eritrea]. - 1946, 197.
- Arbel (Croda dell'). - 1891, 356 - 1914, 321* - 1918, 140* - 1921, 91.
- Arbella (P.). - 1903, 141 inv. - 1912, 121 inv.²
- Arbenhorn, v. Durand (M.).
- Arbenjoch. - A. 75, 137*.
- Arbeskogel. - 1909, 85.
- Arbière (B.ca d'). - 1892, 278 (P. Sud)* - 1893, 34 - 1894, 222, (P. Nord e Sud)* - 1948, 179.
- Arbière (C. d'). - 1948, 179*.
- Arbino (Motto d'). - 1928, 130.
- Arbizzola (Fore.). - 1906, 459 (Sent.).
- Arblatseh (Piz. d'). - 1894, 393* - 1916, 227.
- Arbois (Crêtes d'). - 1936, 423 (Telefer.) - 1938, 66 (Id.).
- Arbola (Bocch. d'). - 1893, 285 - 1898, 91 - 1900, 363 - 1901, 19 (Sent.) - 1906, 365.
- Arbola (Gruppo). - 1926, LIII (Osserv. sui ghiacci. del).
- Arbola (P.so del gb. d'). - 1888, 414.
- Arbola (P. d'). - 1888, 413² (1*) - 1891, 301* - 1893, 176*, 285 - 1894, 261*, 324 - 1897, 20, 254 - 1900, 363 - 1901, 349 - 1907, 78, 172 - 1908, 308 - 1909, 158 - 1911, 87, 133 - 1912, 51 - 1914, 289, 322, 343* - 1916, 227 - 1920, 130* - 1931, 487 inv., 818 inv. sci - 1933, 489* - 1938, 176 sci - 1939, 508 - 1948, 94, 141, 240 sci, 524² - 1949, 124 sci - 1954, 165 sci⁴.
- Arbola (Rif.). - 1937, 348 (Prog.).
- Arbole (C. d'). - A. 75, 189.

- Arbour** (Aig. d'). - 1882, 153 - 1895, 350 - 1907, 385 - 1908, 134, 177 - 1909, 87, 266, 268, 388 - 1910, 21 - 1912, 125* - 1923, 199, 201, 203 - 1952, 296.
- Arbour** (P.so d'). - 1907, 385 - 1923, 199.
- Arbres et forêts de la Suisse*. - 1912, 60.
- Are** (V. dell'). - 1896, 303 (Serv. Vett.).
- Are e Isère** (Les massifs entre). - 1927, 119 (Guida Gaillard).
- Areana** (P.). - 1909, 45* - 1910, 341* - 1911, 151*.
- Arcantaria** (M.). - 1915, 20.
- Arcanzo** (Cima d'). - 1901, 304 - 1933, 560* - 1934, 671* - 1950, 175, 177, 180.
- Arcelin** (Aig. du Grand). - 1928, 190*.
- Archar** (Pic) [Pamir]. - 1936, 38.
- Archdeacon** (Torre) [Alaska]. - 1948, 104.
- Archeboe** (P. de l'), v. Ormelune.
- Archeologica** (Gîte). - 1899, 28.
- Arches** (P. des). - 1890, 436.
- Archeson** (M.). - 1914, 190 inv. - 1915, 248.
- ARCHIERI F.** - Disgrazia, 1906, 429.
- Architettura rustica*. - 1940, 99 (Sulle Alpi Bellunesi) - 1941, 41 (Tipi di case rustiche valdostane).
- Archivio di guerra*. - 1915, 170 (Proposta).
- Archivi fotografici sezionali*. - 1934, 456.
- Archivio per l'Alto Adige*. - 1906, 140, 336 - 1916, 284, 292 - 1918, 93.
- Archivio fotografico alpino* (Sez. Milano). - 1908, 241, 343.
- Archivio storico-alpinistico*. - 1908, 323 (Proposta).
- Archontau** [Caucaso]. - 1935, 592*.
- Arcias** (Caire). - 1898, 483 - 1900, 247 - 1902, 101 - 1909, 89 inv.* 156 inv.* - 1910, 88* - 1932, 149*.
- Arcias** (Forc.). - 1932, 149*.
- Arcias** (M.). - 1899, 198 - 1901, 57.
- Arco** (C.no dell'). - 1905, 147.
- Arco** (Sottosez. C.A.I.) [Trento]. - 1940, 339 (Sciogl. m.) - 1942, 120 (Costit.) - 1944, 21.
- Arcoglio** (Rif.) [Torre S. Maria]. - 1942, 124 (Apert.).
- Arco naturale** (Capri). - 1939, 380.
- Arcuentu** (M.) [Sardegna]. - 1895, 376.
- Arculon** (Rocche dell'). - 1928, 104.
- Ardenne** (Belghe). - 1930, 37 febr.
- Ardire** (Premio per guide della V. Aosta). - 1942, 4.
- Ardisio** (Cascata dell'), v. Nardis (Cascata di).
- ARDUINI Giovanni**. - Autelao, 1891, 304;
— Mangart, 1891, 305;
— M. Pelmo, 1891, 355;
— Necrol. 1923, 25.
- Arduini Giovanni** (Cima) [Marmarole]. - 1918, 140 - 1928, 351*.
- Ardulni Giovanni** (Sasso). - 1907, 473 - 1908, 435 (Segnav.) - 1923, 26.
- Aréa** (Grand). - 1899, 113.
- Areazione dei Massicci Montani*. - 1939, 460.
- Aree ed altitudini dei continenti e del mare*. - 1888, 114.
- Aremogna** (Piano d'). - 1928, 264.
- Arenales** (Cerro) [Patagonia]. - 1947, 175.
- Arene Candide** (Grotta). - 1882, 104.
- Arera** (Forni di). - 1895, 255 (Pernott.).
- Arera** (P.zo). - A. 75, 162 - 1884, 95 - 1890, 204 - 1891, 141 - 1909, 83 inv., 326 - 1910, 86, 87 - 1913, 142, 202 - 1914, 320 - 1931, 297* - 1952, 188 (Itiner.) - 1954, 109 (Anti cima orient.)*.
- Arete** (Cima d'). - 1891, 141.
- Arête** (C. Nord de la Grande). - 1917, 139 - 1930, 18 febr. sci.
- Arête** (C. Sud de la Grande). - 1917, 139.
- Arête** (P. de la Grande). - 1917, 139.
- Aretini** (Monti). - 1899, 183 - 1900, 202.
- Arezzo**. - 1887, 146 (Ferrov. con Stia) - 1888, 278 (Id.).
- Arezzo** (Sez. C.A.I.). - 1936, 283 - 1937, XLI - 1944, 18 - 1945, 45 - 1953, 136 (Sciogl.).
- Argaios** (M.) [Asia Minore]. - 1941, 99 - 1952, 151, 155, 187.
- Argatone** (M.). - 1920, 167 - 1938, 286.
- Argentario** (M.). - 1884, 95 - 1908, 289 (Appunti di botanica). - 1909, 165, 306 (Flora).
- Argentata** (Cima). - 1931, 203.
- Argentata** (Costa). - 1931, 202.
- Argentea** (M.). - 1912, 123 inv. - 1913, 206, 334 inv. - 1915, 313 (Itin.).
- Argentella** (M.) [Sibillini]. - 1931, 766 sci.
- Argentera** (Cima dell') P. Nord (O Garibaldi). - 1888, 214, 304 - 1890, 259 - 1891, 317 - 1896, 63 - 1898, 259, 438⁶, 441, 482, 483 - 1899, 240, 266, 269, 421, 457, 486 - 1900, 127 - 1901, 291 - 1903, 124, 137, 182*, 292 - 1907, 78², 84 (segnav.), 117*, 169, 214, 223 (Segnav.), 465* - 1908, 97 - 1909, 87 - 1910, 83, 87, 116, 117, 153, 188, 206 - 1911, 121* - 1912, 210 - 1913, 141, 168, 237 - 1914, 344 - 1915, 84 - 1916, 86, 324 - 1919, 92, 1920, 31 - 1921, 61 - 1922, 211 inv.* - 1928, 54 - 1931, 642* - 1935, 651 (Disgr.) - 1946, 256 - 1947, 654 - 1949, 62, 126 - 1952, 181* - 1953, 375;
— P. Sud, 1890, 259 - 1891, 317, 395 - 1892, 172, 351 - 1896, 426³ - 1897, 302², 448 - 1898, 216, 438, 481*², 482*², 483 - 1899, 313, 486 - 1900, 127 - 1902, 52 inv.*², 433, 442 - 1903, 124, 137, 292, 443*, 464 inv.* - 1905, 80*, 85* - 1907, 117, 171, 395, 465* - 1908, 177, 255* - 1909, 47*, 87, 130, 146*, 156²* - 1910, 88, 117, 153, 188 - 1911, 85, 121* - 1912, 52, 78, 210 - 1913, 76, 141*, 157*, 159*, 168, 202, 230*², 237, 363 - 1914, 196*, 233*, 287, 322 - 1915, 82² (1*), 218, 245 - 1919, 92 - 1920, 32, 204 - 1922, 89 (Targa Caduti) - 1929, 294*² - 1931, 169* - 1937, LXXVII - 1938, 176, 204*, 405 - 1939, 110* - 1941, 62³, 167 - 1946, 256 - 1947, 366 - 1949, 62 - 1950, 151 - 1952, 272 inv.*
- Argentera** (C. dell'), v. Maddalena (C. della).
- Argentera** (Forc. dell'). - 1903, 120, 124, 136*, 182* - 1912, 210* - 1913, 141* - 1925, 178*.
- Argentera** (Gruppo), v. anche: Serra dell'. - 1892, 161 - 1897, 32 - 1903, 502 - 1910, 201 - 1912, 29 (Studio geolog.) - 1913, 83 (Id.) - 1914, 179 (Per un parco naz. nel) - 1926,

- LI (Osserv. sui ghiacc. del) - 1939, 88 - 1940, 153 - 1941, 62 - 1953, 177.
- Argentera (Rif. all'). - 1897, 182 (Prog.), 259, poi v. Genova (Rif.).
- Argentera (Serra dell'), v. anche: Argentera. (Gruppo). - 1898, 350 (Guida Mondini) - 1899, 212 (Id.) - 1902, 305, 442 - 1903, 120, 123, 135, 162 - 1933, 146 sci (1° giro della)* - 1948, 44 - 1954, 242.
- ARGENTIER (Dott.) e figlia. - Cenni biografici, 1909, 218.
- Argentier (Roche d') [Cozie]. - 1883, 73.
- Argentière (Aig. de l') [Belledonne]. - 1890, 436* - 1891, 30* - 1912, 394 (Monogr.).
- Argentière (Aig. d') [Bianco]. - 1885, 182 (Disgr.) - 1887, 348 - 1888, 53, 122 - 1889, 269 - 1890, 183 - 1894, 258* - 1897, 104 - 1898, 148 - 1899, 423*, 458 - 1900, 82* - 1901, 67 - 1902, 216, 251, 406 - 1903, 92, 223*² - 1904, 110, 218, 446*, 485* - 1907, 81 - 1908, 309 - 1909, 130³ - 1910, 115 - 1911, 121, 344, 372 (Asc. Whympfer) - 1912, 116, 271* - 1913, 49, 141², 142, 169, 229, 230 - 1914, 305, 343 - 1915, 147 - 1916, 118 - 1927, 170*² - 1928, 130 - 1929, 264 - 1930, 162*, 188, 306* - 1932, 245* - 1939, 231 - 1949, 58 - 1951, 391 (Trav. al Dolent) - 1952, 326.
- Argentière (C. d'). - 1883, 51 inv.*², 70 inv.*² - 1902, 251 (1874) - 1929, 264 - 1938, 519.
- Argentière (Grand Pic d') [Allevard]. - 1893, 41*.
- Argentière (P. de l') [Delfinato]. - 1900, 173 inv.
- Argentière (Rif. d'), v. Gallois (Rif.).
- ARGENTIERI Domenico. - L'obbiettivo fotografico, 1931, 648.
- Argentina (Sez. C.A.I.). - 1951, 66.
- Argentine (Petit Miroir de l'). - 1950, 83.
- Argient (Forc. d'). - 1933, 497* - 1934, 167*.
- Argient (Piz. d'). - 1892, 252, 282 - 1898, 529 - 1903, 292*, 295* - 1904, 73, 75* - 1905, 152 inv. - 1907, 218* - 1910, 29*, 151, 281*² - 1911, 51³, 53, 54⁴ (2*), 84, 120, 122*², 347 - 1912, 114*² - 1913, 142 - 1914, 320, 343 - 1915, 85, 121², 187, 218 - 1918, 120 - 1924, 256* - 1934, 174, 180 - 1941, 232 - 1949, 170*, 171.
- Argon (M. d'). - 1903, 219.
- Arguerey (C' d'). - 1894, 268 - 1897, 156.
- Arguerey (Rif.). - 1937, 348 (Prog.).
- Ari Aisei [Marocco]. - 1928, 2.
- Arias (Aig. des). - 1927, 169*.
- Ariente (Sasso). - 1925, 237*².
- Ariete idraulico. - 1948, 142.
- Arietta (C. dell'). - 1888, 310 - 1891, 318.
- ARIETTI Nino. - La parete S.O. del P.zo Badile, 1939, 201; — Aspetti floristici dal Passo di Gavia, 1940, 381.
- Arigna. - 1887, 134.
- Arigna (V. d'). - 1887, 129.
- Arina (Piz). - 1917, 199.
- Ariondet (Tête d'). - 1892, 55* - 1896, 484 - 1913, 92, 96 - 1916, 227.
- Ariss (C. dell'). - 1883, 123.
- Aristov (P.co) [Caucaso]. - 1951, 103.
- ARKWRIGHT (Cap.). - Disgrazia, 1898, 34 - 1899, 276.
- ARLAND Jean. - Necrologia, 1939, 157.
- Arias (M.). - 1915, 121.
- Arias (Piz d'). - 1912, 78, 114 - 1914, 344 - 1915, 121, 123* - 1917, 199.
- Arlberg. - 1939, 99 (Scuola sci dell').
- Arlberg (Gruppo). - 1928, 21 (In sci, nel).
- Arlberg (Metodo). - 1936, 245.
- Arlberg (P.so dell'). - 1887, 17.
- Arlens (C. d'). - 1942, 45.
- Arly (V. d'). - 1935, 160, 335.
- Arna (Grotta dell') [Valdinferno]. - 1919, 73.
- Armanette (C. di). - A. 74, 154.
- ARMANDI-AVOGLI Armando. - Corno del Doge, 1888, 353; — All'Antelao, 1888, 382; — Gran Tournalin e Castore, 1890, 109.
- ARMANDI-AVOGLI Guelfo. - Piz Morteratsch, 1891, 123.
- Armando (P.) [Campan. Dimai]. - 1951, 202* - 1952, 163.
- Armassé (R.ca). - 1903, 16.
- Armata Rossa (P.) [Pamir]. - 1935, 379*.
- Arme del Becco (P. dell'), v. Roccherosse (M.).
- ARMELIO Augusto. - Necrologia, 1941, 170.
- Armena (Torre) [Agner]. - 1933, 494*.
- Armeno. - 1931, 640 (Rot. col. Mottarone).
- Armeno (Sottos. C.A.I.) [Omegna]. - 1948, 47 (Sciogl.).
- Armentera (M.). - 1907, 170.
- Armetta (M.) [Liguri]. - 1886, 374 - 1895, 135 (Stelle alpine) - 1899, 205 - 1903, 16 - 1920, 150 - 1922, 143 - 1937, 163 - 1939, 403 sci - 1940, 451.
- Armi (B.ca degli). - 1894, 445 - 1954, 163.
- Armi (Campanili degli). - 1938, 277* - 1941, 54*.
- Armi (Cima degli). - Alta 1909, 244* - 1911, 121 - 1914, 252* - 1919, 6 - 1929, 325 - 1934, 443* - 1938, 277*² - 1941, 311* - 1951, 12*²; — Bassa 1938, 277* - 1941, 54*.
- Armonia e contrappunto dello sci. - 1939, 98.
- Armour (Cugn d'). - 1901, 115.
- ARMSTRONG Franklin. - Disgrazia, 1935, 154.
- Arnusso (P. dell') [Margareis]. - 1912, 79² - 117 inv.* - 1942, 103 - 1954, 41*, 98, 232*.
- Arnas (Beccas d'). - 1902, 404 - 1903, 487 - 1914, 320, 321, 345 - 1916, 55.
- Arnas (C. d'). - 1895, 356 - 1904, 167 (Antica strada), 232, 315 - 1909, 171 (Storia) - 1912, 117* - 1929, 377 sci - 1931, 135 sci.
- Arnas (Collarin d'). - 1891, 379 - 1894, 321, 426 - 1895, 356 - 1897, 314.
- Arnas (P. d'). - 1882, 129 - 1889, 239, 254, 256 - 1891, 89 - 1892, 246* - 1895, 278 - 1899, 151 inv., 310*, 421 - 1901, 383², 408 - 1902, 102, 302*, 404, 438 - 1903, 70, 113*, 488 - 1904, 20, 231, 232, 466 - 1905, 46 - 1906, 220 - 1907, 78, 117, 171² - 1908, 92 - 1909, 84, 156, 159 - 1910, 83, 116 - 1911, 85 - 1912, 284 (Disgr.) - 1913, 231 - 1914, 346 - 1915, 85 - 1917, 197, 198, 199 - 1941, 122*.
- Arnas (P. del Collarin d'). - 1902, 404.
- Arnasca (Biv. all'Alpe), v. Valli C. (Biv.).

- Arnasea** (Bocch. occid. d') [Ligoncio]. - 1913, 325*.
- Arnasea** (Bocch. Orient.) [Ligoncio]. - 1942, 33 inv. sci.
- ARNAUD F.** - Appendice complémentaire et rectificatif de la Carte d'E.M.F. des bassins de l'Ubaye et du Haut Verdon, 1904, 108; — L'Ubaye et le Haut Verdon, 1907, 87.
- ARNBERGER Erik e WIESMEYER Rudof.** - Ein Buch Vom Wienerwald, 1954, 60.
- Arner** (Fore. dei). - 1914, 152, 154.
- ARNESI Vincenzo.** - Congresso gener. degli Alpinisti d'Europa, A. 75, 3; — Il Club alpino dei Tatra e il Re d'Italia, A. 75, 188.
- ARNG Ferdinand.** - Necrologia, 1886, 359.
- Arno** (Cima d'). - 1938, 22.
- Arno** (Conca d'). - 1916, 205 - 1922, 193.
- Arno** (L. d'). - 1911, 25 (Mulatt. al).
- ARNOLD Frédéric.** - Disgrazia, 1893, 213, 375.
- ARNOLDI Carlo.** - Necrol. 1947, 409, 576 - 1948, 276; — Petit Capucin du Tacul, 1947, 576.
- Arnoldi Carlo** (Sottos. C.A.L.) [Torino]. - 1948, 432 (Costit.).
- Arnova.** - 1913, 133.
- Aroletta** (Bec Noir d'). - 1939, 145*.
- Aroletta** (C. dell'). - 1898, 19 - 1939, 145*.
- Aroletta.** - Infer., 1898, 19* - 1939, 145* - 1941, 167; — Super., 1898, 20 (N. e S.)* - 1906, 92 - 1939, 45* - 1941, 167.
- Aroletta** (Gruppo). - 1939, 145.
- Aroletta** (Vierge de l'). - 1938, 166* - 1949, 77*.
- Arolla.** - 1886, 373 (Da, a Zermatt) - 1914, 307 (Origini storiche di) - 1928, 126.
- Arolla** (Aig.s Rouges d'). - 1883, 35* - 1887, 367 (Centr.), 367 (Sud)* - 1888, 428 - 1892, 326* - 1893, 46 (Centr.)*, 53 - 1907, 402 - 1909, 132 (Id.) - 1910, 114 - 1914, -314 - 1916, 118 - 1952, 241.
- Arolla** (Grande) [Gr. Paradiso]. - 1882, 9*, 145 - 1885, 73 - 1886, 151 - 1892, 248 - 1901, 406 - 1914, 289 - 1915, 245 - 1939, 29 inv.*, 342, 478*.
- Arolla** (Monti di). - 1887, 366 - 1889, 352 - 1890, 27 - 1891, 63, 424 - 1892, 56.
- Arolla** (Piccola) [Gran Paradiso]. - 1938, 222* - 1939, 29 inv.*.
- Arolla** (Pigne d'). - 1885, 107 - 1886, 63 - 1887, 348 - 1889, 353 - 1890, 27* - 1891, 138 - 1893, 53 - 1897, 461 - 1902, 231 - 1906, 178 - 1911, 94 (Disgr.), 120, 165 - 1912, 252 - 1914, 313 - 1916, 118, 268 - 1920, 135* - 1925, 173* - 1927, 165 sci., 171* - 1935, 316 sci - 1940, 181 - 1947, 366 - 1951, 188 - 1952, 239.
- Arona** (Sez. C.A.L.). - 1931, 382 - 1932, 520 - 1939, 452, 456, 508 - 1940, 66 - 1944, 18 - 1945, 40, 45 - 1954, 124.
- Aronte** (Rif.). - 1901, 226, 389 - 1902, 82, 181 (Inaug.) - 1904, 216 - 1907, 223 (Frequen. segn. chiave) - 1916, 139 - 1928, 228 (25° anniv. costruz.) - 1944, 23 - 1947, 179, 591, 592 (Ripar.) - 1951, 229 - 1954, 238.
- Arp** (C. dell'). - 1938, 176 sci.
- Arp** (M. F) [Marittime]. - 1896, 300 - 1911, 224.
- Arp** (Tête de l'). - 1897, 387 - 1898, 489.
- Arpeto** (P.so dell'), v. Arpetto (P.so dell').
- Arpetta** (Cima dell') [Marguareis]. - 1908, 33 inv.*
- Arpetta** (M.) [Valpellina]. - 1909, 314, 316* - 1910, 117*.
- Arpette** (Aig. d') [Orny]. - 1913, 142 (P. 3061)* - 1916, 227.
- Arpette** (Clochers d'). - 1914, 322.
- Arpettes** (C. des). - 1925, 239.
- Arpetti** (Cima degli). - 1907, 214 - 1909, 86, 162.
- Arpetto** (Cima dell'). - 1899, 197 inv., 232 - 1939, 109.
- Arpetto** (P.so dell') [Marittime]. - 1891, 410 - 1896, 200, 376 - 1940, 49 sci.
- Arpino** (Sez. C.A.L.), detta anche sez. Liri. - 1889, 368 (Prog.) - 1890, 215 (Costituz.), 223.
- Arpiola** (C.) [Tenda]. - 1913, 171 inv. sci - 1914, 321 inv. sci, 343 (Id.), 345 (Id.).
- Arpione** tubolare da ghiaccio, v. Chiodo da ghiaccio.
- Arpisson** (Tête d'). - 1906, 93 - 1913, 98.
- Arpisson** (Torre d'). - 1898, 133*2, 152.
- Arpittetta** (Rif.) [Weisshorn]. - 1953, 52 (Prog.).
- Arplane** (P. d'). - 1931, 559.
- Arpone** (M.) [Lanzo]. - 1891, 139 - 1897, 95 inv., 387 inv. - 1901, 142 inv. - 1903, 87 inv., 130 inv. - 1909, 231 - 1916, 232.
- Arpont** (C. de l'). - 1903, 47 inv. - 1905, 180.
- Arpont** (Dôme de l'). - 1886, 98 - 1896, 103*, 148 inv., 532 - 1897, 64 inv., 90 - 1902, 93* inv. - 1906, 288 - 1907, 88 - 1908, 56, 308, 1911, 29 - 1913, 123 - 1914, 377 - 1915, 122 245.
- ARRAGONA Luciano.** - Necrologia, 1888, 362.
- Arrampicamento moderno.** - 1932, 421, 439 (Chiarimenti sull'), 589 - 1933, 102.
- Arrampicamento** (Scuole di), v. Scuole di roccia.
- Arredamento** (Degli alpinisti), v. Equipaggiamento.
- Arrestino** (M.). - 1899, 107.
- Arrieros** (Cerro alto de los) [Ande]. - 1950, 259*.
- ARRIGO Felice.** - Presid. onor. consorzio naz. Guide e Portat., 1940, 172; — Necrol., 1949, 82, 84.
- Arround** (Rif. d') [Atlante]. - 1933, 412.
- Arsandaux B.** (Biv.), v. Blaitière (Biv. d'Envers de).
- Arsella** (Bocch. dell') [Capio]. - 1940, 54 inv.
- Arselle** (Bocch. d'). - 1893, 331*2 - 1931, 135 sci.
- Arselle** (P. d'). - 1893, 331* - 1912, 78 - 1931, 135 sci.
- Arses** (P. des). - 1913, 123 - 1914, 343, 377.
- Arsiero.** - 1885, 66 (Ferr. da Schio) - 1890, 269 (Guida Brentari).
- Arsiero** (Sottos. C.A.L.) [Vicenza]. - 1949, 26 (Sciogl.).
- Arsine** (Pic d'). - 1897, 87* - 1901, 58.
- Arsine** (C. du Glacier d'). - 1948, 89*.
- Arsine** (Pic du Glacier d'). - 1948, 89*.
- Arso** (Sasso d'). - 1933, 560*.

- Artanavaz** (Aig. d'). - 1920, 135*.
- Artavaggio** (Piani di) [Rif.], v. Rifugi: Casari, Castelli N. e Cazzaniga.
- Arte** (Dell'alpinismo come). - 1951, 19.
- Arte** (L') *nelle Alpi*. - 1886, 22 - 1887, 120.
- Arte** (L') *Nella fotografia*. - 1926, LXXIV.
- Arte** (Un') *delle Altezze*. - 1931, 40.
- Arte mineraria**. - 1938, 12 - 1939, 291.
- Arte sportiva** (1ª mostra naz. d'). - 1936, 231.
- Artegna** (Sottos. C.A.L.) [Udine]. - 1945, 54 (Costit.) - 1948, 190.
- Artemisia** (P.so di). - 1926, V (Disgr.).
- Artemisio** (M.). - A. 74, 56 - 1898, 275 - 1940, 173 - 1941, 292.
- Artesonraju** (M.) [Perù]. - 1936, 187*.
- Artevazzo** (Bocch. d'). - 1893, 202.
- Artevazzo** (M.). - 1893, 202.
- Artica** (P.) [Corsica]. - 1940, 30.
- Artico** (Mare). - 1899, 191 (Spediz. Duca degli Abruzzi al) - 1900, 309 (Ritorno id.) - 1930, 771.
- Artide**. - 1888, 17 (Altitud. di Mont. dell') - 1940, 125, 348, 391.
- Artigianato in Montagna**. - 1938, 49.
- Artiglieri alpini**, v. Truppe alpine.
- Artitone** (M.). - 1907, 114.
- ARTINI** Ettore. - I minerali, 1914, 198.
- Artisciano** (M.). - 1917, 113.
- Artogna** (V.). - 1922, 84 (I laghetti di).
- Artse** (P. de l'). - 1918, 26.
- Artù Chigliato** (Torre) [Marmarole]. - 1914, 321* - 1918, 140* - 1923, 111* - 1928, 351*.
- Artuise** (M. di), v. Artisciano (M.).
- Artu Pani** [Himalaia del Punjab]. - 1947, 134, 135.
- Arundakopf**. - 1915, 282.
- Arunzo** (M.). - 1908, 35 inv., 144 inv.
- Arvenis** (M.). - 1934, 38*.
- Arves** (Aig.s d'). - Centrale [v. anche: Arves (Gruppo)], 1888, 268 - 1889, 3 - 1890, 330 - 392 - 1891, 130, 222 - 1896, 545* - 1899, 285, 504, 505* - 1900, 357, 369 - 1904, 391 - 1906, 329 (Disgr.) - 1907, 231 - 1908, 178 - 1909, 43, 87, 156 - 1913, 142 - 1914, 342, 344 - 1915, 23 - 1927, 221*;
- Meridion. [v. anche: Arves (Gruppo)], 1885, 107 - 1886, 98, 165 - 1887, 348 - 1888, 368, 426 - 1889, 3, 316* - 1890, 96, 258*, 298* - 1891, 29, 296*, 364, 395, 405* - 1892, 245, 292², 351 - 1894, 170 - 1895, 26, 349 - 1896, 451 (Solo) - 1897, 113 - 1898, 74, 110, 114, 152 - 1899, 112, 113, 217, 223 (Disgr.), 285, 503, 504 - 1900, 191, 285, 357², 369 - 1901, 99² - 1902, 151 - 1903, 315 - 1904, 252, 391, 467, 468 - 1905, 152, 209 - 1906, 329 - 1907, 117, 279, 363 (Disgr.) - 1909, 130, 173² - 1911, 51 - 1912, 79, 395 - 1914, 342, 344², 377 - 1915, 23, 84 - 1920, 32 - 1921, 49 - 1922, 139 - 1923, 67 - 1924, 49 - 1925, 143* - 1926, 55 - 1930, 432 - 1946, 299 - 1951, 84;
- Settentr. [v. anche: Arves (Gruppo)], 1888, 268 - 1900, 357, 369 - 1904, 391 - 1905, 403 - 1906, 329 - 1909, 43, 87, 156 - 1913, 231 - 1915, 219, 281.
- Arves** (Aig.s d') [Gruppo]. - 1884, 11 - 1885, 368 - 1886, 277 - 1887, 59 - 1890, 90 - 1891, 364, 372 - 1902, 152 - 1904, 391 - 1916, 33 - 1927, 3 - 1930, 432 - 1949, 84 - 1951, 126.
- Arves** (C. des Aig. d'). - 1911, 372 (Trav. Whymper)* - 1940, 181.
- Arvier**. - 1942, 30 (Cambia denomin.).
- Arvière** (Rif.) [Giura]. - 1924, XXVII.
- Arzalpen Kopf**, v. Colesèi (Croda soraiX).
- Arzalpensattel**, v. Popera (Fore.).
- Arzignano** (Sez. C.A.L.). - 1947, 62 - 1954, 124.
- Arzignano** (Sottosez. C.A.L.) [Vicenza]. - 1925, CVI (Segnav.) - 1939, 283 (Costit.) - 1943, 103 - 1944, 21 - 1945, 34 (Trasf. in sez.), 40, 45.
- Arzinol** (Pic d'). - 1902, 12 inv. - 1914, 346.
- Arzola** (M.). - 1913, 171 inv.
- Asahi-dake** [Giappone]. - 1940, 248.
- Asama-Jama** [Giappone]. - 1891, 101.
- Ascensione-i**, v. anche: Alpinismo, Alpinista-i, ascensions e Montagna. - Adozione del termine, 1946, 241 (In alpinismo);
- Alpinisti inglesi (Di), 1882, 21 (Compiute nel 1881);
- Autonome o senza guide, 1911, 12;
- Celebri, 1884, 45;
- Come si facevano anticamente le 1884, 56;
- Contemplative, 1926, LXXIII (Margulies);
- Eroica, 1920, 79;
- Facile? difficile? 1903, 12 (Polemica);
- Femminili (v. voce a parte);
- Fornimenti, vestimenti e viveri per le grandi, 1884, 7;
- Equipaggiamento per le grandi, 1884, 7 (v. anche: Equipaggiamento);
- Giovanili (v. ascens. di ragazzi e Carovane scolastiche);
- Impegnative (Più) e dai passaggi più difficili, 1953, 77;
- Invernali (v. voce a parte);
- Lavoro meccanico sviluppato nelle, 1890, 181;
- Nuove (v. voce a parte);
- Pericoli delle (v. Pericoli della Montagna);
- Prime (v. Nuove);
- Prime (Polemica sulle), 1899, 15, 47, 120, 133;
- Ragazzi (Di) (v. voce a parte);
- Sei (cogli) (v. voce a parte);
- Secoli A.C. (Di due), 1887, 93;
- Senza guide (v. voce a parte);
- Senza guide od autonome?, 1911, 12;
- Soci (Eseguite dai) (v. voce a parte);
- Soli (Da) (v. voce a parte);
- Statistica di (A vette alpinisticamente importanti), 1951, 38, 74, 132, 197 - 1952, 21, 390, 393;
- Vecchi (Di), 1894, 140 - 1905, 254 - 1922, 24 - 1935, CXXXIX.
- Ascensioni di ragazzi**, v. anche: Carovane scolastiche. - Questa voce comparve negli indici annuali della R.M. solo dal 1897 al 1911 e non si è ritenuto opportuno estenderla agli altri anni. A. 74, 78 - 1882, 7, 54, - 1884, 131 - 1885, 221, 228, 293, 297, 299 - 1886, 181, 260, 268, 323, 340, 349, 369, 391 - 1887, 38, 39, 62, 355, 358, 359, 360 - 1888,

8, 270, 310, 319, 320, 321 - **1889**, 111, 213, 271, 354, 356, 372, 380 - **1890**, 155, 157, 333, 362, 366, 372 - **1891**, 19, 30, 179, 186, 198, 256, 298, 300, 305, 330, 337, 343, 352 - **1892**, 194, 226 - **1893**, 238, 243, 280, 281, 337, 355, 398 - **1894**, 50, 86, 89, 99, 260, 268, 269, 327, 337, 403, 404 - **1895**, 12, 283, 355, 356, 373, 384 - **1896**, 25, 291, 425, 433, 437, 430, 531 - **1897**, 26, 27, 95, 141, 176, 310, 315, 394 - **1898**, 24, 25, 298, 299, 400², 490, 527 - **1899**, 20, 107, 115², 151, 268, 312, 316, 424, 431 - **1900**, 28, 87, 202, 318, 322, 326, 431 - **1901**, 214, 225, 249, 291², 311, 349, 350 - **1902**, 138, 175, 180, 242, 270, 310, 361, 440 - **1903**, 133, 167, 179, 215, 263, 428 - **1904**, 174, 272, 367, 425, 470, 471 - **1905**, 198, 254, 298 - **1906**, 14, 106, 368 - **1907**, 79, 112, 114, 169², 307 - **1908**, 91, 93, 94², 95, 135, 176³ - **1909**, 83, 130, 132, 156, 157, 393 - **1910**, 83, 85, 87, 119 - **1911**, 18, 22, 24, 25, 85, 190 - **1912**, 77, 78, 79, 115, 116, 122, 247.

Ascensioni cogli sci. - 1°) Sono indicate le sole ascens. di particolare rilievo o che formano oggetto di articoli o relazioni. 2°) Tutte le altre ascen. cogli sci sono state indicate in corrispondenza del rispettivo toponimo colla notazione «sci» a fianco della pagina indicata. 3°) Questa voce, negli indici annuali della R.M. ha inizio nel 1902 e cessa nel 1912. Si è ritenuto utile continuarla anche negli anni successivi. 4°) V. anche: Alpinismo inv., ascen. inv. e sci - **1897**, 92 - **1900**, 83, 129 - **1901**, 18, 45, 56, 90, 91, 100², 138, 158, 179, 192, 395, 432, 452 - **1902**, 13, 40, 55, 93, 103, 104, 106, 134², 154, 172, 322, 389, 403, 444 - **1903**, 15, 50, 89, 109, 134, 138, 179, 181, 224, 434, 476, 515, 516 - **1904**, 17, 51, 71, 89, 122, 149, 168, 182, 190, 480 - **1905**, 15, 26, 45, 82, 88, 110, 151, 298 - **1906**, 10, 11, 26, 44, 51², 59, 61, 92, 124, 126, 140, 305, 478, 481 - **1907**, 24², 76, 80, 82, 84, 111, 114⁴, 116⁵, 118, 120, 141, 172, 215, 221, 500, 540 - **1908**, 34, 98, 134, 136², 139, 179, 180, 441 - **1909**, 45, 46, 48, 64, 85, 86, 131, 132, 155, 157, 158, 163, 167, 170, 172, 229, 390 - **1910**, 19, 26, 84, 85, 86, 87, 88, 90, 114, 115, 116, 117, 118, 119, 120, 121, 123, 150, 151, 152, 153, 162, 186, 252, 289, 387, 388 - **1911**, 17, 24, 51, 53, 54, 58, 59, 82, 83, 84, 85, 86, 119, 120, 121, 122, 123, 158, 159, 160, 224, 348, 375, 376 - **1912**, 50, 51, 52, 77, 78, 79, 80, 95, 113, 114, 115, 247, 323, 328, 346, 384, 386 - **1913**, 33, 43, 49, 75, 76, 105, 107, 108, 141, 142, 168, 201, 202, 229-232 - **1914**, 56, 287-289, 320, 321, 342-345, 377 - **1915**, 84, 85, 114, 117, 120-123, 147, 190, 218, 219, 244, 245, 281-283, 337 - **1916**, 54, 55, 86, 118, 159, 160, 226, 227 - **1917**, 197-199 - **1919**, 107, 108 - **1920**, 133 - **1923**, 77, 88-93, 102, 139, 187 - **1924**, 194 - **1925**, 92, 122, 180 - **1926**, 9, 16, 71, 151 - **1927**, 55, 56, 77, 78, 80, 318, 346, 347 - **1928**, 17, 21, 26, 52, 85, 165, 201, 202, 248, 261, 393, 422, 423 -

1929, 58, 142, 217, 219, 253, 256, 377 - **1930**, 9, 14, 16, 18, 20, 149, 245, 307, 357, 418, 425, 531, 618 - **1931**, 133, 135, 137, 139, 141, 144, 167, 168, 172, 309, 370, 465, 487, 636 - **1932**, 181, 182, 377, 378, 516, 687, 722, 727, 731, 733, 738 - **1933**, 27, 91, 132, 144, 146, 148, 177, 209, 292, 317, 366, 482, 492, 534, 595, 644, 657 - **1934**, 22, 34, 35, 85, 136, 189, LIX, CXXI, 493, 540, 641 - **1935**, 27, XXIII, 135, 195, 316, 359, 372 - **1936**, 35, 73, 88, 119, XLV, 223, 279, 317, 327, 448, 469, 483 - **1937**, 15, 145, 167, 197, 204, 238 - **1938**, 17, 29, 191, 301, 382, 390, 417 - **1939**, 29, 31, 33, 90, 110, 111, 371, 444, 550, 556 - **1940**, 47, 204, 259 - **1941**, 25, 35, 97, 104, 106, 141, 147, 163, 204, 224 - **1942**, 13, 31, 33, 34, 36, 42, 53, 108 - **1943**, 42, 48 - **1946**, 366 - **1947**, 115, 205, 423, 441, 506 - **1948**, 86, 263, 364, 464 - **1950**, 31 - **1952**, 107, 168.

Ascensioni dei soci (Elenco delle). - a) Al n. 8 della R.M. 1906 è, per la prima volta, unita una tabella in cui i soci possano elencare le loro ascensioni. b) La pubblicazione di detti elenchi ha inizio col n. 2 della R.M. 1907 e cessa col 1918. c) Di tutti i toponimi riportati in detti elenchi, furono elencati solo quelli relativi alle prime (o nuove), ascensioni o a vette o valichi alpinisticamente importanti. **1906**, 252, 284, 319, 366, 450, 474 - **1907**, 77 (Ha inizio la pubblicaz. degli elenchi), 111, 168, 213, 350, 390, 465, 533 - **1908**, 32, 89, 134, 175, 291, 325, 419 - **1909**, 11, 42, 82, 104, 129, 154, 319, 426 - **1910**, 19, 82, 115, 149, 279, 341 - **1911**, 50, 83, 119, 264 - **1912**, 49, 77, 113, 274 - **1913**, 48, 75, 107, 140, 168, 201, 229, 324 - **1914**, 286, 320, 342, 377 - **1915**, 84, 120, 146, 190, 218, 244, 281 - **1916**, 54, 86, 118, 159, 226, 317 - **1917**, 197 - **1918**, 136 (Cessa la pubblic. degli elenchi).

Ascensioni da solo. - **1882**, 115, 152 - **1885**, 350, 351 - **1887**, 395 - **1888**, 325 - **1889**, 81, 113, 418 - **1893**, 53 - **1894**, 224 - **1895**, 491² - **1896**, 351, 451, 503 - **1897**, 449, 452 - **1898**, 111, 148 - **1899**, 23 - **1901**, 412, 462 - **1903**, 14, 19, 182 - **1904**, 232, 233 - **1905**, 9, 253 - **1906**, 93 - **1907**, 114, 155, 172, 214 - **1908**, 90, 91, 92, 93, 94, 95, 97, 103, 134, 136, 137, 138, 176, 177, 178 - **1909**, 43, 82, 83, 84, 85, 130, 132, 154, 155, 156, 157, 158, 159 - **1910**, 83, 84, 85, 86, 87, 116, 118, 119, 149, 151, 152, 153, 201, 295 - **1911**, 50, 51, 52, 53, 54, 83, 84, 85, 86, 87, 122, 123, 152, 153, 210, 364 - **1912**, 49, 50, 52, 77, 78, 80, 113, 114, 115, 116, 209 - **1913**, 49, 76, 108, 140, 141, 142, 168, 201, 202, 203, 231, 324, 361 - **1914**, 16, 17, 161, 286, 289, 320, 321, 322, 323, 342, 343, 344, 345, 346, 377 - **1915**, 84, 85, 120, 121, 122, 146, 147, 190, 218, 245, 280, 282, 283 - **1916**, 22, 54, 55, 86, 118, 160, 181, 226, 227 - **1917**, 81, 116, 198, 199 - **1918**, 25 - **1920**, 68 - **1923**, 29 - **1925**, XCV, 46, 132, 198, 219, 234, 235, 237, 239, 256 - **1927**, 40, 41, 52, 117, 170,

224, 346, 347 - **1928**, 129, 190, 196 - **1929**, 289 - **1930**, 555 - **1935**, 47, 259 - **1938**, 221, 361, 557, - **1939**, 55, 109, 111, 112 - **1940**, 110, 112, 220 - **1941**, 54 - **1942**, 195 - **1943**, 125 - **1944**, 63 - **1947**, 114, 452 - **1948**, 179, 277, 289 - **1950**, 296 - **1951**, 74², 137, 155 - **1952**, 297, 373, 380 - **1953**, 144, 178, 180, 222, 379 - **1954**, 23 (Nanga Parbat), 41, 42, 43, 44, 45, 46, 47, 115, 378.

Ascensioni femminili. - 1°) Questa voce, negli Indici annuali della R.M. ha inizio nel 1895 e cessa nel 1912. Si è ritenuto utile continuarla anche negli anni successivi. 2°) Sono escluse le ascens. femmin. di cui è fatto cenno nelle gite sociali, o congressi. 3°) v. anche: Ladies' alpine Club, Nos Montagnes ed Ussi. **A. 75**, 128, 154, 157, 162, 163, 170, 179², 180², 188 - **1882**, 8, 46, 47, 116, 152 - **1883**, 1, 32, 50, 62, 106², 107, 126, 137 - **1884**, 19, 56², 83, 92, 93, 95, 125, 139 - **1885**, 27, 75, 109, 111, 221, 222², 251, 253, 282², 297, 301, 312 - **1886**, 127, 214, 258, 260, 263, 317, 318, 323, 335, 340, 346, 349², 364, 369, 372, 379 - **1887**, 39⁴, 131, 138², 173, 204, 237, 241, 242, 289, 293, 357, 358, 359, 360, 361, 363, 367, 368, 398, 404 - **1888**, 8, 42, 43, 50, 51, 141³, 231, 270, 271, 275, 316, 317, 319², 320, 321, 329, 351, 353, 381, 392, 411, 425 - **1889**, 20, 112, 124, 145, 159, 173, 252, 256, 259, 263, 269, 312, 319, 322, 337, 350, 351, 352, 353, 354², 356, 359², 390, 416 - **1890**, 29, 77, 80, 88, 157, 197, 200, 201², 202, 204, 261, 269, 309⁴, 310, 327, 333, 334, 361, 364, 366, 371, 372, 379, 381, 384, 398, 400, 427, 428, 430, 431 - **1891**, 61, 64, 100, 141, 163, 186, 252, 298, 300, 302, 304, 305, 308, 330, 343², 350, 353, 354, 363, 366 - **1892**, 54, 93, 226, 246, 250, 253, 275, 276, 278, 281, 283, 284, 292, 293, 314, 316, 351, 365, 371, 381, 386 - **1893**, 238, 239, 241, 281, 284, 291, 326, 335, 338, 355, 364, 366, 398 - **1894**, 20, 27, 47, 53, 89, 171, 268, 269, 321, 322, 327, 337, 348, 350, 355, 403, 423, 432, 433, 435, 436, 438, 439, 440 - **1895**, 12, 26, 78, 122, 211, 242, 264, 278, 281, 289, 299, 330, 340, 347, 348, 350, 351, 352, 354, 355, 356, 382, 387, 398, 435 - **1896**, 20, 24, 25, 26, 28, 30, 36, 47, 57, 58, 59, 66, 82, 84, 114, 115, 129, 130, 145, 216, 280, 331, 334, 422, 424, 425, 431, 432, 437, 438, 442, 454, 527, 530, 531, 532 - **1897**, 55, 89, 95, 103, 170², 174, 176, 187, 213, 215, 228, 253, 254, 271, 301, 302³, 311, 314, 366, 392, 393, 446, 453, 471 - **1898**, 23, 24², 57², 64, 89, 100, 102², 112, 139, 141, 151, 152, 153, 177, 178, 188, 195, 217, 294, 295, 298, 336, 344, 348, 400, 402, 437, 440, 442, 484², 485, 490², 492, 523, 526, 527, 538 - **1899**, 20, 24, 34, 77, 101, 103, 107, 115², 127, 154, 157, 186, 194, 195², 196², 236, 241, 267, 283, 295, 312, 313, 316, 321, 344, 407, 410, 411, 429, 459, 461, 463, 464, 465, 491, 493 - **1900**, 5, 83, 86, 87, 94, 130, 131, 168, 174², 175, 222, 282², 326, 333, 336, 339, 358, 367, 389, 392, 396, 397, 400², 423, 432⁴,

1901, 2, 25, 57, 62, 67, 91, 93, 100, 141, 142, 143, 178², 179², 191, 247, 249, 253, 261, 264, 288, 291, 297, 299, 311, 348, 377, 384, 401, 408², 422, 451, 455², 458 - **1902**, 24, 54, 65, 92², 100², 102, 117, 133, 136, 153, 175, 217², 236, 252, 270, 271, 308, 309, 310, 311, 361², 405², 437, 440 - **1903**, 19, 20, 25, 66, 67, 84, 91, 91², 130², 133, 134, 138, 139, 145, 148, 167, 182², 187, 219, 220, 223, 224², 294², 308, 337², 364, 428, 451, 452, 453, 458, 469, 487², 488², 489 - **1904**, 21, 38, 50, 93², 94², 112, 140², 141², 142, 159, 168, 191, 219, 226, 231², 232, 233², 272, 282, 288, 306, 308, 336, 373², 374, 375, 424², 427, 428, 429², 463, 464², 465², 466², 469, 471, 475, 476, 481 - **1905**, 20, 21, 27, 48, 51, 87, 126, 227, 245, 254, 255, 295, 297, 371 - **1906**, 5, 10, 14², 18, 19, 21, 26, 59, 89, 90², 93, 94, 122, 127², 140, 189, 203, 234, 235², 239, 255, 276, 288, 290, 291, 312, 321², 322, 324², 336, 382, 391, 443, 445, 451, 454, 483 - **1907**, 22, 57, 78², 79², 80², 81⁴, 112², 113², 114², 116, 117, 168², 169², 170², 174², 179, 213², 214, 261, 293, 294, 307², 355, 378, 401, 467, 534, 552 - **1908**, 8, 91², 92⁴, 93⁴, 94, 95², 96², 129, 134², 135⁴, 136², 137², 138¹⁰, 175, 176², 178², 179, 182, 212, 241, 279, 294, 309, 319, 327, 422², 423 - **1909**, 35, 43, 44, 45, 46, 47, 48, 83, 84, 85, 91, 105-111, 127, 130, 131, 154-156, 158, 159, 237, 254, 255, 295, 297, 319, 338, 430 - **1910**, 12, 23, 50, 83⁷, 84¹⁰, 85⁷, 86, 87², 88, 115², 117, 118², 119², 121, 143, 149, 150, 151², 154², 155, 163, 165, 218, 233, 241, 265, 283, 284, 287, 293, 362² - **1911**, 16, 18, 20, 21, 23, 24, 29, 44, 45, 46, 50, 51, 52, 53, 54, 55, 58, 68, 83, 84, 85, 87, 90, 91, 92, 93, 119, 120, 121, 122, 123, 139, 155, 158, 165, 173, 191, 192, 222, 230, 245, 268, 308, 311, 337, 347, 363 - **1912**, 18, 49, 51, 52, 65, 77, 78, 80, 84, 113, 114, 115, 116, 159, 180, 182, 208, 209, 244, 245, 262, 271, 274, 289, 291, 380 - **1913**, 9, 20, 25, 79, 88, 169, 179, 180, 235, 384 - **1914**, 3, 19, 56, 120, 121, 160, 196, 197, 290, 305, 323 - **1915**, 21, 22, 56, 57, 87, 111, 343 - **1916**, 70, 87, 92, 120, 205, 268 - **1917**, 201 - **1918**, 27, 65, 67, 88, 92, 185 - **1919**, 143, 199 - **1920**, 17, 24, 28, 127, 129, 130, 131, 132, 133, 204, 233 - **1921**, 46, 63 - **1922**, 23, 132, 214, 215, 216 - **1923**, 98, 108, 109, 139, 141, 165, 167 - **1924**, 15, 107, 109, 110, 112, 114, 143, 146, 147, 148, 149, 151, 175, 200, 206, 213, 214, 217, 258, 281 - **1925**, XXVIII, 92, 111, 112, 122, 144, 146, 147, 172, 173, 174, 178, 199, 201, 205, XCVI, 225, 233, 246, 257, 258, 260 - **1926**, 9, 94, 111, 127, 128, CXXIII, IV - **1927**, 26, 28, 55, 82, 91, 104, 111⁴, 112², 114, 118, 123, 167², 169², 171, 267, 268, 270, 282, 312, 320 - **1928**, 39, 168, 188, 190, 193, 197, 198, 201, 254, 313, 319, 324, 330, 349, 350¹¹, 351¹², 352¹², 387, 392, 423², 424² - **1929**, 3, 5, 14, 46, 53, 86, 121, 139², 200, 299², 352, 361², 362², 363, 370, 394, 417, 431, 437, 440, 441, 442, 446, 449, 450 - **1930**, 27 febr., 35, 36, 39, 40,

42, 44, febr. ², 45 febr., 47 febr., 50 febr., 52 febr., 151, 161, 221, 245, 346, 425, 573, 647, 704, 756 - **1931**, 82, 86, 87, 100, 150, 167, 172, 304, 305, 322, 351, 368, 465, 561, 562, 569, 576, 605, 631, 794, 796, 803² - **1932**, 29, 69, 76, 90, 102, 136, 142, 236, 245, 246², 307, 309, 334, 340, 343, 347, 355, 360, 366, 398, 401, 530, 531, 562, 687, 733, 749, 776 - **1933**, 39, 95, 121, 177, 207, 440, 466, 475, 489, 497, 521, 526, 544, 560², 561², 609², 664, 666 - **1934**, 34, 142, 174, 176, 364, 430, 433, 493, 525, 547, 566, 567², 609, 614, CLIX, 649, 677² - **1935**, 2, 8, 36, 97, 135, 138, 195, 200, 201, 218, 282, 316, 321, 322⁴, 429, 434, 482, 483, 484, 564, 616, 644, 651 - **1936**, XII, 5, 70, 96, 101, 152, 157, 178, 182, 266, 268, 272, 286, 317, 413, 464, LXXXVIII, 497 - **1937**, 93, 95, 107, 145, 179, 183, 204, 210, LIX, LXVI, 315, LXXIX, 384 - **1938**, 98, 104, 108², 125, 161, 221, 223, 224, 275, 280, 295, 335, 336, 349, 350, 382, 417, 447², 482, 503, 557, 558 - **1939**, 12, 53, 54, 56, 109², 110², 112, 164, 238, 341, 342, 361, 387, 389, 392, 418, 482, 517 - **1940**, 4, 56, 111, 112, 115, 157, 167, 222, 278², 279², 481 - **1941**, 53, 54, 82, 92, 112, 204, 212 - **1942**, 13, 66, 69, 126, 153, 194 - **1943**, 37, 41, 47, 93, 94, 106, 107 - **1944**, 28, 37², 53², 54², 55², 62, 63 - **1945**, 6 - **1946**, 153, 241, 275, 280, 368², 371 - **1947**, 23, 25, 95, 186², 215, 344, 394, 439, 503, 526, 530, 554 - **1948**, 7, 84, 89, 97, 101, 103, 134, 152, 181, 195, 200, 210, 293, 477, 511 - **1949**, 77, 78, 86, 87, 146 - **1950**, 16, 65, 75, 79, 174, 176, 199, 201, 298, 307² - **1951**, 38², 39², 40, 41, 42, 43, 44, 50, 64, 74², 82, 104, 130², 150², 186, 197², 198², 200, 207, 236, 276, 324, 354 - **1952**, 23², 24¹, 25², 26², 27, 28², 31, 37², 38, 52, 78, 95, 122, 142, 146, 148, 150, 159, 215, 234, 296, 297, 302, 320, 334², 338, 344, 388, 389, 390, 391², 392, 394², 398, 400 - **1953**, 139², 176, 192, 308², 377, 378 - **1954**, 41, 42, 43, 44, 45, 46, 47, 51, 52, 154, 164, 182, 183, 190, 213, 241², 307, 372.

Ascensioni invernali. - 1°) S'intendono quelle effettuate tra il 1° dicembre ed il 31 marzo dell'anno success. 2°) Sono indicate le sole ascens. inv. di particolare rilievo, o che formano oggetto di articoli o relazioni. 3°) Tutte le altre ascens. inv. sono state riportate in corrispondenza del rispettivo toponimo coll'annotazione «inv.» a fianco della pagina indicata. 4°) Non sono state riportate le asc. inv. eseguite in gite sociali. 5°) Questa voce, negli Indici annuali della R.M. ha inizio nel 1889 e cessa nel 1912. Si è ritenuto utile continuarla anche negli anni successivi. 6°) V. anche Alpinismo inv. e Sci alpinismo. A. 75, 19, 23 - **1882**, 2, 4, 6, 20, 24, 25, 27, 29, 51, 54, 55, 61, 68, 69, 73, 80, 90, 93, 117, 121, 156 - **1883**, 14, 22, 32, 50, 58, 70, 131 - **1884**, 13, 19, 29, 67 - **1885**, 3, 24, 39, 48, 53, 59, 92, 274, 351 - **1886**, 12, 52, 113 - **1887**, 4, 45, 89, 114, 179, 187, 405 - **1888**,

7, 38, 39, 41, 42, 43, 109, 204, 416, 417, 418 - **1889**, 6, 13, 14, 15, 16, 33, 48, 49, 77, 78, 79, 80, 407 - **1890**, 32, 72, 141, 381 - **1891**, 18, 19, 66, 68, 94, 95, 125, 138, 141, 149, 163, 418, 419, 420 - **1892**, 11, 58, 95, 345, 370 - **1893**, 14, 15, 54, 65, 77, 78, 197, 397, 398 - **1894**, 19, 20, 21, 51, 59, 65, 77, 89, 132, 133 - **1895**, 18, 19, 37, 80, 157, 160, 269, 270, 477, 480 - **1896**, 13, 30, 63, 67, 68, 91, 95, 111, 113, 137, 145, 146, 147, 204, 237, 432 - **1897**, 24, 25, 28, 58, 73, 92, 94, 95, 103, 139, 172, 462 - **1898**, 22, 54, 100, 136, 179, 215, - **1899**, 17, 23, 29, 36, 65, 98, 150, 197, 232 - **1900**, 5, 19, 83, 129, 173, 321, 339, 405, 427 - **1901**, 11, 17, 18, 45, 56, 90, 101, 125, 135, 451, 452 - **1902**, 11, 40, 52, 89, 90, 92, 133, 172, 189, 444 - **1903**, 15, 47, 66, 87, 130, 138, 169, 179, 224 - **1904**, 17, 24, 25, 51, 85, 89, 118, 122, 460 - **1905**, 14, 44, 82, 88, 110, 117, 125, 144, 151, 191, 298, 430 - **1906**, 10, 20, 50, 67, 87, 99, 102, 103, 124, 127, 135, 146, 147, 305, 478, 486 - **1907**, 21, 47, 74, 78², 80², 114¹¹, 115, 116², 117, 168², 169¹¹, 170², 171¹², 172², 214², 215, 251, 300², 301, 302², 303² - **1908**, 33, 90, 98, 134², 135², 136²⁰, 137², 138¹⁹, 175⁷, 176¹⁹, 177², 178², 179 - **1909**, 16, 18, 44-48, 49, 82-87, 88, 130-132, 154-159, 163, 214, 345, 390 - **1910**, 19, 50, 83, 84, 85, 86, 87, 88, 90, 114, 115, 116, 117, 118, 119, 120, 149, 150, 151, 152, 153, 157, 387 - **1911**, 16, 17, 24, 50, 51, 52, 53, 54, 58, 61, 83, 84, 85, 86, 87, 92, 93, 112, 119, 120, 121, 122, 123, 158, 159, 160, 224, 233, 268, 336 - **1912**, 23, 50, 51, 52, 54, 77, 78, 79, 80, 113, 114, 115, 120, 133, 324 - **1913**, 25², 33, 43, 49, 75, 76, 107, 108, 140, 141, 142, 168, 169, 201, 202, 203, 229, 230, 231, 232, 329² - **1914**, 14, 15, 56, 122, 163, 189, 287, 288, 289, 320, 321, 322, 342, 343, 344, 345, 377 - **1915**, 84, 85, 114, 120, 121, 122, 123, 138, 142, 146, 147, 148, 190, 218, 219, 245, 281, 282, 283, 334, 337 - **1916**, 54, 55, 118, 159, 160, 226, 227 - **1917**, 197, 198, 199 - **1918**, 185 - **1919**, 107, 181 - **1920**, 24, 82, 133 - **1922**, 20, 211, - **1923**, 88 (Statistica delle, nelle A. Pennine), 102, 139 - **1924**, 148, 175 - **1925**, 122, 249 (Consigli per chi intraprenda) - **1926**, 9, 16, 168 - **1927**, 55, 347 - **1928**, 21, 52, 57, 165, 201, 202, 317, 422, 423 - **1929**, 58, 142, 217, 219, 253, 256, 273, 305, 377, 450, 451 - **1930**, 9 febr., 16 febr., 20 febr., 245, 306, 307, 357, 425, 618, 647 - **1931**, 133, 137, 139, 141, 144, 167, 300, 309, 370, 487, 576, 577, 636, 757 - **1932**, 181, 253, 378, 587, 722, 727, 731, 733, 738 - **1933**, 27, 144, 148, 177, 209, 292, 366, 482, 492, 534, 644 - **1934**, 22, 221, CXXI, 660 - **1935**, 79, XXXVIII, 135, 197, 372, 375 - **1936**, 35, 279, 317, 441 - **1937**, 197, 204 - **1938**, 167, 168, 202, 382 - **1939**, 29, 30, 56, 109, 110, 111, 133, 166, 387, 388, 389, 390, 391, 392, 475, 548 - **1940**, 54, 168, 487 (Statistica delle) - **1941**, 25, 53, 54, 163, 179, 180, 183 - **1942**, 12, 13, 31, 33, 34, 66, 70 - **1943**, 27,

28, 33, 34, 105, 108, 122, 123 - **1944**, 13, 27, 37, 62, 63 - **1945**, 31 - **1947**, 3, 186, 205, 423, 549, 553 - **1948**, 86, 89, 170, 171, 225, 226, 289, 364, 471 - **1949**, 65, 77, 78, 79, 86 - **1950**, 31, 75, 89, 248, 252, 300 - **1951**, 44, 74, 139, 197, 261 - **1952**, 109, 184, 270, 272, 274, 275, 296, 297, 324 (Elenco delle), 397 - **1953**, 103, 141, 144, 169, 295, 306, 379 - **1954**, 42, 43, 44, 45, 46, 47, 168, 248.

Ascensioni Militari, v. Alpinismo militare.

Ascensioni nuove. - 1°) Per nuove si intendono le prime ascen. assolute, le vie nuove e rispett. varianti. 2°) Non si sono riportate tutte le nuove ascens., ma solo quelle di cui è fatta speciale menzione nella R.M. con articolo a sè, o con particul. rilievo. 3°) Tutte le nuove ascens. (Prime, o vie nuove, o varianti) sono invece state riportate in corrispondenza di ciascun toponimo e contraddistinte con un asterisco (*) a fianco della pagina. 4°) Sono comprese le nuove invern. **A. 74**, 93, 152, 153 - **A. 75**, 4, 23, 37, 39, 73, 88, 104, 120, 121, 124, 133, 134, 151, 152, 154, 155, 156, 157, 163, 180 - **1882**, 7, 10 (Storia delle), 21, 22, 23, 29, 54, 55, 61, 70, 90, 91, 107, 115, 116, 141, 142, 153 - **1883**, 3, 32, 45, 62, 85, 94, 118 - **1884**, 13, 67, 68, 90, 99, 100, 132, 137 - **1885**, 3, 24, 39, 53, 92, 173, 212, 218, 256, 269, 285, 308, 310, 311, 333 - **1886**, 11, 12, 13, 52, 82, 111, 145, 150, 152, 180, 210, 247, 257, 263, 314, 323, 337, 346, 375, 377, 411, 422 - **1887**, 83, 97, 129, 164, 204, 205, 237, 240, 284, 289, 292, 321, 333, 338, 365, 370, 386, 388, 399, 410 - **1888**, 7, 54, 68, 268, 273, 283, 311, 316, 319, 322, 332, 333, 353, 369, 378, 407-416, 419 - **1889**, 1, 11, 46, 48, 78, 84, 104, 106, 107, 113, 125 (Nelle Alpi Orient.), 193, 203, 204, 253, 257, 260, 264, 316, 317, 318, 319, 320, 321, 322, 347, 351, 352, 353, 354, 359, 375, 376, 378, 382, 386, 401, 418 - **1890**, 18 (Nel 1889), 31, 72, 73, 141, 164, 177, 182, (Statistica delle, nelle Alpi Occid. Vaccarone), 195, 196, 197, 198, 200, 255, 258, 259, 260, 261, 306, 307, 308, 309, 310, 331, 334, 335, 336, 338, 360, 361, 368, 369, 370, 372, 379, 394, 399, 423, 431, 435, 438, 440 - **1891**, 7, 10, 11, 29, 59 (nel 1890), 75, 81, 91, 92, 94, 99, 125, 162, 179, 188, 244, 253, 254, 255, 292, 296, 297, 300, 301, 337, 340, 350, 354, 355, 356, 358, 358, 364, 366, 384, 385, 386, 401, 405, 414, 416, 424 - **1892**, 2, 6, 9, 17, 42, 52 (nel 1891), 88, 140 (Ande), 156, 164, 201, 237, 246, 247, 248, 265, 278, 283, 285, 297, 307, 309, 317, 321, 342, 345, 361, 362, 363 - **1893**, 2, 33, 41 (Nel 1892), 65, 97, 173, 175, 176, 237, 240, 242, 244, 280, 282, 284, 326, 331, 332, 339, 340, 309 - **1894**, 11, 40, 48, 77, 114, 116, 131, 147, 151, 187, 191, 222, 254 (Nel 1893), 265, 268, 320, 321, 322, 323, 349, 352, 354, 392 (Nel 1893), 401, 423, 432 (Nel 1893), 445 - **1895**, 1, 12, 33, 37, 43, 44, 45, 46, 71, (Nel 1894), 80, 97, 121, 123, 157, 160, 163, 164, 210,

211, 230, 236 (Nuova Zelanda), 243, 269, 279, 282, 348, 349, 350, 351, 352, 373, 389, 461, 464, 469, 474 (Nel 1894), 477 - **1896**, 2, 18 (Nel 1894), 42, 45, 46, 48, 54, 57, (Nel 1894), 91, 99 (Nel 1895), 112, 113, 114, 115, 129, 137, 142 (Nel 1895), 201, 234, 235, 266, 270, 288, 289, 290, 331, 332, 333, 413, 425, 428, 430, 433, 461, 491, 509, 510, 512, 527, 529, 531, 532, 533 - **1897**, 1, 19, 20, 41, 86, 87 (Nel 1896), 132 (Id.), 136, 155, 158, 163, 170, (Nel 1896), 193, 204, 210, 248, 249, 281, 282, 299, 301, 302, 377, 384, 385, 386, 387, 388, 389, 391, 448, 451, 452, 466, 467, 478, 479 - **1898**, 19, 20, 21, 22, 41, 54, 62, 63, 81, 98, 99, 101, 121, 124, 132, 133, 134, 136, 138, 141, 142, 164, 175 (Nel 1897), 202, 209, 210, 217, 244, 254 (Nel 1897), 259, 281, 292, 293, 294, 295, 329, 335 (Nel 1897), 337, 338, 339, 340, 342, 343, 417, 423, 436, 437, 439, 441, 466, 472, 476, 481, 482, 483, 484, 485, 486, 488, 489, 491, 507, 523, 525, 526 - **1899**, 1, 15, 41, 47, (Polemica), 64, 95 (Nel 1898), 98, 99, 103, 121, 133 (Polemica), 150, 151, 154, 194, 195, 196, 197, 200, 202, 258, 293, 310, 311, 312, 313, 314, 342, 423, 424, 427, 428, 446, 453, 455, 458, 477, 492 - **1900**, 1, 4, 6, 17, 33, 46, 49, 81, 82, 83, 84, 114, 120, 130, 155, 172, 245, 246, 247, 248, 277, 282, 283, 311, 314, 316, 326, 328, 329, 352, 353, 357, 373, 378, 386, 387, 388, 389, 392, 393, 394, 395, 396, 397, 413, 423, 432 - **1901**, 11, 12, 33, 55, 57, 58, 86, 87, 90, 92, 113, 133, 163, 178, 198, 246, 247, 277, 278, 284, 285, 286, 287, 288, 365, 375, 376, 377, 378, 384, 386, 388, 397, 405, 409, 410, 438, 414, 441, 462 - **1902**, 9, 10, 16, 19, 33, 52, 53, 91, 92, 97, 98, 99, 101, 121, 129, 132, 133, 164, 171, 197, 210, 215, 216, 217, 240, 241, 261, 268, 269, 293, 302, 303, 304, 305, 307, 311, 381, 383, 386, 400, 401, 402, 405, 406, 421, 425, 433, 434, 438 - **1903**, 1, 13, 14, 20, 21, 47, 52, 74, 76, 77, 79, 83, 87, 113, 132, 133, 134, 135, 136, 137, 156, 169, 180, 181, 182, 222, 223, 224, 246, 258, 262, 263, 291, 292, 295, 333, 334, 337, 443, 444, 445, 453, 469, 482, 483, 487, 488, 489, 491 - **1904**, 1, 16, 17, 22, 23, 24, 39, 47, 49, 50, 51, 75, 89, 91, 94, 166, 206, 209, 210, 211, 226, 230, 231, 232, 257, 267, 268, 361, 371, 373, 376, 377, 411, 419, 420, 425, 429, 430, 431, 432, 460, 463, 464, 465, 466, 473 - **1905**, 1, 3, 12, 13, 14, 16, 17, 21, 33, 43, 44, 52, 73, 80, 81, 82, 83, 84, 85, 86, 87, 107, 108, 109, 110, 138, 216, 217, 246, 254, 273, 286, 295, 296, 297, 385, 430, 431 - **1906**, 10, 11, 46, 49, 73, 86, 87, 88, 94, 122, 126, 127, 154, 165, 166, 167, 168, 169, 170, 172, 217, 219, 237, 252, 253, 255, 285, 319, 324, 366, 367, 450, 451, 474, 475, 476, 477 - **1907**, 1, 12, 20, 21, 22, 49, 73, 75, 78, 79, 80, 81, 102, 103, 111, 112, 113, 114, 115, 116, 117, 118, 123, 146, 153, 169, 171, 172, 178, 208, 214, 215, 217, 218, 226, 227, 244, 261, 262, 263, 264, 304, 329, 338, 339, 341, 343, 350,

351, 352, 354, 377, 392, 393, 405, 477, 500, 501, 502, 525, 528, 531, 532, 533, 534, 537 - **1908**, 1, 32, 33, 34, 80, 91, 92, 93, 94, 95, 96, 97, 98, 99, 113, 122, 134, 135, 137, 138, 139, 140, 161, 166, 175, 176, 177, 178, 179, 222, 223, 249, 255, 256, 281, 291, 325, 326, 409, 419, 420, 421, 423 - **1909**, 1, 11, 12, 13, 14, 15, 16, 33, 44, 45, 46, 47, 48, 49, 50, 65, 82, 83, 84, 85, 86, 87, 88, 89, 90, 129, 130-132, 132, 133, 134, 135, 146, 154 - 159, 160, 161, 162, 163, 184-186, 196, 197, 209, 226, 227, 254, 258, 261, 262, 263, 264, 265, 267, 268, 282, 289, 293, 294, 296, 318, 319, 320, 321, 426, 427, 428 - **1910**, 13, 19, 20, 41, 50, 53, 54, 67, 73, 77, 79, 80, 81, 83-88, 88, 89, 90, 91, 114, 115-119, 120, 121, 130, 136, 137, 139, 149-153, 154, 155, 157, 158, 159, 171, 186, 189, 190, 193, 214, 215, 216, 217, 233, 245, 246, 247, 249, 250, 265, 279, 280, 281, 282, 283, 284, 320, 321, 329, 341, 342, 344, 345, 346-347, 348, 349, 351, 353, 370, 383, 384, 385, 386, 387 - **1911**, 4, 9, 14, 15, 16, 19, 37, 39, 41, 43, 44, 45, 46, 50-54, 54, 55, 56, 57, 72, 83-88, 88, 89, 90, 91, 112, 119-123, 123, 124, 125, 126, 127, 128, 129, 139, 142, 151, 152, 153, 154, 155, 175, 178, 182, 185, 186, 188, 189, 190, 191, 192, 207, 208, 210, 211, 212, 217, 218, 219, 220, 222, 233, 240, 241, 243, 244, 249, 251, 264, 265, 266, 267, 287, 289, 291, 308, 309, 310, 311, 320, 333, 334, 335, 349, 361, 362, 363, 364 - **1912**, 15, 18, 19, 20, 21, 22, 23, 35, 39, 49-52, 52, 53, 54, 77-80, 80, 81, 82, 83, 106, 107, 108, 113-117, 117, 118, 119, 120, 151, 152, 153, 154, 155, 178, 180, 181, 182, 195, 208, 209, 210, 243, 244, 245, 259, 260, 261, 262, 264, 265, 266-270, 274, 275, 276, 277, 278, 279, 280, 281, 304, 305, 341, 342, 343, 344, 365, 368, 371, 377, 378, 379, 380, 381, 382, 383 - **1913**, 20, 21, 22, 23, 24, 25, 49, 51, 52, 53, 54, 75, 76, 77, 78, 92-100, 102, 107, 108, 109, 110, 131, 140, 141, 142, 143, 144, 157, 159, 169, 201, 202, 203, 204, 229-232, 232, 234, 235, 236, 313, 324, 325, 326, 327, 328, 329, 351, 358, 359, 360, 361, 362, 383, 384, 385, 390, 391, 392, 393, 394, 395, 396 - **1914**, 1, 8, 14, 15, 16, 17, 18, 40, 42, 44, 53, 55, 56, 70, 74, 76, 77, 78, 79, 80, 83, 84, 85, 98, 100, 102, 103, 105, 110, 117, 118, 119, 120, 121, 122, 160, 161, 162, 163, 169, 172, 175, 176, 177, 178, 186, 187, 188, 189, 219, 220, 228, 229, 233, 238, 251, 252, 253, 274, 287-289, 290, 291, 292, 305, 306, 320-322, 323, 331, 342-345, 369, 377, 378, 379, 380 - **1915**, 8, 17, 18, 19, 35, 37, 45, 53, 54, 55, 56, 57, 58, 72, 75, 76, 77, 84, 85, 86, 87, 111, 112, 120-122, 123, 135, 138, 146-148, 148, 149, 150, 151, 152, 153, 154, 187, 188, 189, 190, 210, 212, 218-219, 219, 220, 221, 238, 244, 245, 246, 247, 279, 281-283, 283, 308, 309, 314, 315, 334, 337, 343, 344, 345, 346, 362, 369 - **1916**, 17, 20, 22, 23, 27, 39, 40, 54, 55, 56, 57, 58, 59, 70, 71, 72, 73, 74, 86, 91, 106, 108,

109, 110, 118, 122, 124, 125, 151, 155, 159, 160, 165, 177, 182, 205, 226, 227, 228, 229, 259, 262, 318 - **1917**, 81, 116, 138, 139, 197-199, 200 - **1918**, 24, 25, 26, 27, 59, 65, 85, 86, 87, 88, 90, 105, 121 - **1919**, 17, 18, 19, 20, 22, 23, 66, 81, 82, 108, 109, 110, 112, 175, 182, 184, 185 - **1920**, 21, 22, 23, 24, 25, 65, 66, 68, 82, 83, 117, 118, 119, 124, 125, 126, 127, 128, 129, 130, 131, 132, 133, 135, 184, 195, 196, 198, 199, 201, 202, 203, 204, 217, 231, 232, 233, - **1921**, 41, 46, 47, 79 - **1922**, 2, 5, 6, 8, 19, 20, 21, 22, 23, 24, 25, 26, 69, 73, 108, 109, 110, 118, 123, 136, 193, 194, 195, 196, 197, 200, 202, 208, 210, 211, 212, 213, 214, 215, 216, 218, 219, 220, 243, 250, 251 - **1923**, 35, 37, 38, 39, 40, 59, 72, 73, 74, 86, 88, 89, 90, 91, 92, 93, 97, 102, 111, 113, 114, 141, 145, 165, 167, 173, 175, 184, 185, 186, 187, 193, 198, 206, 227, 240, 241, 243, 253, 256, 257, 258, 259, 261, 262, 263, 264, 265, 266 - **1924**, 15, 16, 17, 61, 77, 81 (Dieci anni di), 103, 105, 107 (Dieci anni di), 113, 114, 115, 122, 126, 132, 141, 142, 143, 144, 145, 146, 147, 148, 149, 150, 151, 167, 169, 173, 174, 181, 193, 194, 195, 213, 214, 217, 218, 227, 229, 236, 239, 243, 249, 250, 251, 252, 253, 255, 256, 257, 258, 291, 292, 293, 301, 308, 309, 310, 311, 312 - **1925**, 6, 9, 11, 22, 53, 55, 59, 63, 68, 69, 71, 72, 88, 89, 90, 91, 92, 111, 112, 128, 129, 130, 131, 132, 143 (Dieci anni di), 149, 150, 151, 152, 171 (Dieci anni di), 177, 178, 180, 197 (Dieci anni di), 200, 201, 205, 206, 211, 214 (Dieci anni di), 221, 233 (Dieci anni di), 240, 241, 251 (Dieci anni di), 254, 255, 256, 257, 258, 259 - **1926**, 9, 12, 15, 16, 21, 31, 32, 33, 36, 42 (Tredici anni di, nelle Alpi Orient.), 47, 49 (Canada), 58 (Tredici anni di, nelle Alpi Orient.), 63, 64, 75 (Tredici anni di, nelle Alpi Orient.), 79, 80, 81, 91 (Tredici anni di, nelle Alpi Orient.), 95, 96, 97, 105 (Tredici anni di, nelle Alpi Orient.), 108, 109, 110, 111, 112, 121 (Tredici anni di nelle Alpi Orient.), 125, 127, 129, 137 (Tredici anni di, nelle Alpi Orient.), 142, 144, 154, 157, 158, 159, 160, 161, 162, 163, 164, 165, 166, 167 - **1927**, 19, 21, 23, 24, 25, 29, 40 (Tredici anni di, nelle Alpi Orient.), 49, 50, 51, 52, 53, 54, 55, 72, 89, 90, 91, 92, 93, 94, 95, 102 (Tredici anni di, nelle Alpi Orient.), 109, 110, 111, 112, 113, 114, 115, 116, 117, 118, 121, 125, 128, 129, 131, 132, 150, 151, 154, 155, 156, 163, 169, 170, 171, 182 (Canada), 184 (Id.), 186 (Id.), 188 (Id.), 196, 201, 209, 210, 214, 215, 218, 221, 222, 223, 249, 250, 266, 268, 269, 270, 272, 281, 282, 306, 309, 310, 311, 312, 320, 321, 322, 323, 324, 325, 326, 327, 328, 329, 330, 345, 347 - **1928**, 2, 7, 12, 15, 42, 43, 50, 65, 71, 77, 79, 81, 90, 98, 99, 100, 103, 104, 105, 147, 160, 187, 188, 189, 190, 193, 194, 195, 196, 197, 198, 199, 201, 202, 237, 244, 248, 249, 252, 254, 255, 256, 260, 275, 276, 277, 278, 295, 307, 310, 311, 312,

315, 316, 317, 318, 319, 321, 347, 348, 349, 350, 351, 352, 377, 385, 386, 387, 392, 399, 400, 415, 416, 417, 418, 419, 421, 422, 423, 424 - **1929**, 6, 11, 12, 13, 14, 15, 17, 18, 26, 35, 46, 49, 50, 51, 52, 53, 54, 57, 58, 83, 87, 89, 90, 93, 121, 139, 140, 141, 176, 179, 180, 189, 190, 191, 192, 204, 206, 213, 221, 248, 252, 253, 255, 265, 268, 270, 273, 279, 284, 286, 289, 290, 291, 293, 294, 295, 296, 297, 299, 301, 303, 305, 313, (Canadà), 324, 325, 326, 327, 328, 330, 333, 338, 339, 343, 344, 345, 346, 347, 348, 353, 356, 358, 363, 366, 369, 370, 371, 372, 373, 375, 377, 406, 413, 417, 418, 420, 427, 434, 438, 441, 442, 444, 445, 446 - **1930**, 13, 35, 36, 37, 38, 39, 40, 42, 43, 8 febr., 23 febr., 25 febr., 27 febr., 29, febr., 32 febr., 37 febr., 40 febr., 42 febr., 43 febr., 44 febr., 45 febr., 46 febr., 47 febr., 48 febr., 49 febr., 50 febr., 51 febr., 150, 156, 157, 158, 159, 160, 162, 176, 197, 219, 243, 244, 245, 271, 274, 276, 277, 287, 290, 291, 293, 294, 305, 306, 307, 327, 339, 340, 342, 343, 344, 345, 346, 349, 350, 357, 389, 396, 425, 426, 427, 476, 481, 519, 554, 555, 556, 557, 559, 560, 563, 564, 565, 585, 616, 617, 647, 648, 649, 654, 658, 660, 680, 713, 718, 735, 737, 759, 760, 761, 762 - **1931**, 5, 13, 27, 45, 69, 82, 83, 91, 100, 109, 110, 112, 113, 114, 115, 119, 147, 165, 166, 167, 168, 169, 170, 171, 172, 179, 180, 201, 222, 224, 227, 228, 229, 239, 240, 287, 297, 303, 304, 305, 306, 308, 351, 352, 355, 358, 359, 360, 362, 363, 367, 368, 369, 370, 389, 416, 431, 457, 478, 480, 488, 490, 521 (Canadà), 530, 531, 558, 559, 560, 561, 562, 564, 566, 567, 568, 569, 570, 572, 573, 574, 575, 576, 577, 607, 611, 613, 615, 617, 618, 620, 629, 630, 631, 632, 633, 634, 636, 705, 738, 753, 757, 761, 779, 793, 794, 795, 796, 798, 799, 800, 801, 802 - **1932**, 6, 28, 29, 33, 47, 48, 49, 100, 101, 113, 114, 115, 149, 150, 151, 152, 153, 154, 155, 161, 177, 178, 179, 180, 181, 230, 231, 232, 233, 234, 236, 237, 238, 239, 243, 244, 245, 246, 291, 292, 293, 294, 295, 296, 297, 298, 305, 306, 307, 308, 309, 310, 368, 375, 376, 423, 483, 486, 493, 529, 561, 562, 566, 567, 618, 696, 722, 727, 731, 738, 749, 752, 753, 754, 755, 756, 758 - **1933**, 11, 27, 33, 34, 36, 37, 38, 39, 82, 95, 96, 98, 99, 100, 126, 128, 136, 143, 144, 146, 149, 150, 151, 152, 188, 189, 192, 194, 196, 197, 205, 206, 207, 208, 362, 365, 440, 470, 489, 491, 492, 493, 494, 495, 497, 521, 524, 539, 544, 545, 546, 550, 551, 552, 558, 560, 561, 562, 579, 603, 606, 607, 608, 609, 610, 611, 664, 666, 674 - **1934**, 5, 16, 34, 35, 36, 37, 38, 59, 74, 82, 87, 89, 90, 91, 92, 113, 125, 142, 143, 144, 145, 167, 177, 185, 247, 248, 249, 250, 251, 252, 253, 254, 255, 256, 257, 258, 259, 281, 292, 304, 321, 323, 419, 422, 429, 431, 432, 433, 434, 437, 438, 439, 440, 441, 442, 443, 444, 445, 446, 448, 449, CXXI, 447, 484, 486, 491, 499, 500, 501, 502, 504, 505, 506, 525, 556, 557, 558, 559, 560, 562, 563, 566,

567, 595, 601, 609, 613, 614, 615, 616, 617, 618, 619, CLIX, 671, 672, 673, 674, 675, 676, 677 - **1935**, 33, 35, 36, 37, 38, 86, 87, 89, 90, 91, 138, 142, 143, 144, 145, 146, 147, 173, 197, 198, 199, 200, 201, 202, 203, 204, 229, 233, 253, 254, 255, 256, 257, 258, 259, 275, 282, 293, 301, 304, 321, 322, 323, 324, 325, 326, 327, 352, 372, 373, 374, 375, 406, 417, 426, 438, 485, 486, 511, 512, 513, 514, 516, 517, 525, 527, 529, 530, 561, 589, CLXIII, CLXV, 615, 627, 633, 634, 636 - **1936**, 5, 15, 23, 37, XVIII, 63, 68, 101, 130, 157, 174, 182, XLV, 237, 244, 250, 253, 266, 268, 272, 275, 276, 277, 278, 279, 303, 315, 337, 379, 410, 411, 413, LXXIX, LXXX, 427, 435, 440, 441, 443 - **1937**, IV, 8, 36, 37, 47, 52, 78, 102, 109, 110, 126, XXV, XXXIV, XXXV, 179, 197, 210, 223, 277, 278, 279, 280, 281, 284, 302, 303, 304, 315, 346, 355, 358, 365, 368, 370, 376, 377, 379, 387 - **1938**, 7, 20, 22, 84, 91, 108, 109, 110, 111, 112, 125, 126, 127, 141, 159, 165, 166, 167, 168, 191, 193, 194, 199, 202, 204, 212, 221, 222, 223, 224, 246, 249, 252, 267, 275, 276, 277, 278, 279, 280, 333, 334, 335, 336, 361, 379, 381, 383, 389, 390, 391, 392, 413, 416, 446, 447, 448, 482, 495, 502, 503, 504, 546, 557, 558, 559, 560 - **1939**, 29, 30, 47, 52, 53, 54, 55, 56, 79, 90, 91, 109, 110, 111, 112, 133, 145, 164, 165, 166, 167, 168, 200, 249, 255, 277, 278, 279, 280, 307, 308, 335, 336, 361, 364, 387, 388, 389, 390, 391, 392, 448, 473, 474, 475, 476, 477, 478, 527, 534, 548, 550, 556 - **1940**, 25, 42, 52, 53, 54, 55, 56, 81, 110, 111, 112, 155, 159, 164, 166, 167, 168, 191, 213, 220, 221, 222, 223, 224, 251, 252, 253, 254, 255, 256, 257, 259, 278, 279, 280, 303, 363, 368, 415, 447, 480, 481, 520 - **1941**, 25, 26, 53, 54, 55, 56, 111, 112, 122, 123, 124, 125, 126, 127, 128, 134, 136, 137, 138, 140, 163, 179, 180, 181, 182, 183, 184, 192, 193, 197, 224, 249, 251, 265, 311, 321 - **1942**, 12, 13, 14, 31, 33, 34, 36, 42, 53, 64, 65, 66, 67, 69, 70, 102, 103, 104, 105, 106, 107, 108, 153, 166, 167, 168, 181, 184, 192, 194, 195 - **1943**, 15, 18, 27, 28, 33, 34, 45, 46, 47, 48, 63, 93, 94, 95, 96, 105, 106, 107, 108, 109, 121, 122, 123, 124, 125 - **1944**, 12, 13, 14, 27, 28, 29, 30, 31, 37, 38, 39, 47, 54, 55, 62, 63, 68, 73, 74, 75 - **1945**, 6, 7, 13, 14, 15, 23, 30, 31 - **1946**, 13, 30, 53, 78, 82, 84, 86, 87, 90, 91, 94, 97, 110, 112, 151, 153, 200, 229, 257, 265, 268, 301, 302, 335, 366, 367, 368, 369 - **1947**, 3, 25, 33, 114, 115, 186, 187, 193, 243, 257, 269, 313, 321, 372, 421, 423, 424, 428, 429, 459, 460, 502, 505, 506, 549, 550, 597, 609, 651 - **1948**, 49, 84, 85, 86, 89, 170, 172, 177, 178, 179, 220, 225, 226, 227, 228, 251, 253, 254, 255, 289, 337, 347, 364, 385, 390, 471, 472, 473, 511, 512, 513, 514 - **1949**, 19, 20, 51, 52, 54, 55, 65, 77, 78, 79, 100, 102, 146, 147, 148, 149, 150 - **1950**, 27, 28, 29, 30, 31, 32, 33, 74, 75, 76, 77, 78, 79, 80, 89, 117, 136, 137, 138,

- 139, 196, 197, 198, 199, 200, 201, 202, 203, 248, 250, 251, 300, 301, 302, 303 - **1951**, 12, 14, 72, 73, 74, 101, 127, 135, 136, 137, 138, 139, 140, 146, 198, 200, 201, 202, 204, 205, 206, 207, 261, 262, 306, 324, 327, 328, 331 - **1952**, 10, 11, 70, 72, 74, 75, 109, 111, 159, 161, 181, 182, 184, 253, 254, 268, 270, 272, 274, 275, 296, 297, 332, 334, 336, 338, 340 - **1953**, 103, 107, 108, 141, 157, 158, 168, 177, 178, 179, 180, 222, 239, 240, 241, 273, 302, 303, 304, 305, 306, 376, 377, 378, 379, 380, 382 - **1954**, 41, 42, 43, 44, 45, 46, 47, 51, 109, 183, 244, 372.
- Ascensioni senza guide*, (v. anche: Alpinismo senza guide). - **1882**, 31, 55, 129, 152 - **1883**, 122, 131 - **1884**, 137 - **1885**, 27, 75³, 82, 111, 124-129, 138, 202, 262, 263, 285, 287, 290, 309, 369 - **1886**, 3, 12, 41, 73, 80 (Consideraz.), 130, 213, 259, 263, 317, 324, 386, 422 - **1887**, 1, 6, 45, 102, 138, 225, 284, 285, 292, 334, 395, 410 - **1888**, 1, 5, 39, 42, 76, 109, 171, 214, 215, 231, 268, 310, 319, 332, 354, 415, 416, 425, 428 - **1889**, 1, 81, 113, 198, 221, 253, 270, 316, 317, 319, 342, 374, 401, 418, 423 - **1890**, 12, 78, 87, 88, 97, 179, 198, 259, 260, 306, 307, 331, 332, 338, 393 - **1891**, 77, 81, 85, 99, 113, 117, 122, 126, 149, 222, 223, 254, 252, 255, 256, 297, 299, 343, 345, 366, 382 - **1892**, 42, 145, 163, 194, 199, 246, 277, 307, 316, 342, 370 - **1893**, 48, 49, 50, 51, 53, 77, 78, 102, 103, 132, 144, 145, 146, 172, 173, 177, 237, 238, 240, 244, 287, 291, 321, 327, 330, 331, 332, 337, 364, 385, 397, 398 - **1894**, 20, 88, 191, 220, 221, 222, 224, 257, 259, 265, 268, 322, 322, 324, 348, 355, 357, 398, 425, 434, 435, 436, 437, 439 - **1895**, 18, 33, 65, 121, 122, 153, 157, 163, 210, 241, 242, 243, 277, 348, 350, 381, 424, 476 - **1896**, 13, 28, 67, 106, 113, 114, 143, 144, 288, 330, 331, 332, 417, 425, 427, 430, 486, 487, 491, 528, 530, 532 - **1897**, 17, 18, 41, 94, 132, 133, 134, 136, 170, 171, 193, 210, 233, 236, 242, 248, 282, 386, 419, 479 - **1898**, 19, 22, 23, 55, 61, 101, 137, 138, 139, 141, 142, 178, 180, 181, 204, 206, 252, 253, 293, 321, 436, 442, 488, 524, 525 - **1899**, 17, 18, 19, 22, 68, 98, 103, 151, 238, 266, 267, 268, 269, 311, 312, 313, 315, 342, 426, 427, 492 - **1900**, 20, 21, 77, 83, 86, 129, 131, 158, 208, 282, 318, 352, 353, 357, 358, 391, 396, 427, 428 - **1901**, 14, 56, 61, 91, 138, 163, 177, 178, 179, 219, 246, 248, 347, 384, 386, 401, 407, 408, 409, 410, 412, 452, 459, 461 - **1902**, 10, 14, 16, 17, 33, 92, 121, 133, 170, 171, 175, 215, 216, 217, 218, 270, 303, 304, 307, 308, 309, 400 (Polemica), 405, 434 - **1903**, 14, 15, 18, 19, 20, 45 (Polemica), 47, 49, 86 (Polemica), 87, 88, 125 (Polemica), 132, 178 (Polemica), 182, 198, 205, 207, 210, 222 (Polemica), 223, 225, 263, 264, 333, 334, 335, 336, 337, 338, 428, 444, 447, 448, 450, 452, 453, 487, 488, 489 - **1904**, 17, 23, 57, 89, 139, 155, 196, 206, 257, 361, 377, 391, 401, 429, 430, 463, 468 - **1905**, 18, 33, 44, 52, 110, 111, 152, 180, 209, 216, 220, 241, 252, 254, 297, 385, 403, 404, 417 - **1906**, 10, 11, 17, 18, 19, 73, 87, 89, 90, 96, 125, 126, 168, 169, 170, 172, 197, 219, 252, 253, 254, 255, 277, 285, 322, 368, 459 - **1907**, 12, 24, 49, 75, 78-81, 102, 111-117, 118, 131, 153, 168-172, 213-215, 217, 218, 261, 263, 355, 377, 466, 467, 500, 501, 503 - **1908**, 1, 6 (Polemica), 8, 10, 32, 33, 90-97, 98, 99, 103, 113, 122, 127, 134-138, 139, 140, 175-177, 180, 181, 182, 212, 222, 223, 255, 256, 257, 293, 294, 325, 326, 409, 419, 420, 421 - **1909**, 3, 12, 13, 16, 17, 33, 43-48, 49, 50, 51, 65, 82-87, 89, 90, 105, 129-132, 134, 146, 154-159, 160, 161, 162, 163, 180, 196, 226, 227, 228, 229, 230, 251, 255, 261, 262, 263, 264, 265, 269, 282, 293, 294, 296, 313, 319, 320, 321, 325, 391, 409, 426, 427, 428, 429, 430 - **1910**, 13, 19, 20, 22, 23, 41, 54, 65, 73, 77, 79, 80, 81, 83-88, 88, 89, 90, 97, 105, 106, 115-119, 120, 122, 130, 136, 149-153, 154, 155, 158, 159, 186-192, 192, 193, 201, 208, 213, 214, 215, 216, 217, 233, 245, 246, 247, 249, 251, 265, 280, 281, 282, 283, 284, 287, 320, 321, 329, 341-347, 348, 349, 351, 370, 383 - **1911**, 12 (Polemica), 14, 15, 16, 19, 20, 46, 50-54, 54, 56, 57, 58, 59, 83-88, 88, 89, 90, 91, 107, 119-123, 123, 124, 125, 126, 127, 128, 129, 142, 151, 152, 153, 154, 155, 156, 182, 185, 186, 189, 190, 191, 192, 208, 210, 213, 217, 218, 219, 220, 221, 222, 233, 240, 241, 242, 243, 249, 251, 264, 266, 267, 287, 309, 310, 311, 334, 335, 347, 361, 362, 363, 364 - **1912**, 14, 15, 22, 35, 39, 42, 49-52, 52, 53, 54, 65, 77-80, 80, 82, 83, 106, 107, 108, 113-117, 118, 119, 120, 151, 152, 153, 154, 178, 181, 182, 195, 208, 209, 210, 211, 227, 233, 243, 244, 245, 260, 261, 262, 264, 265, 266, 271, 275, 276, 277, 279, 280, 281, 301, 304, 305, 341, 342, 343, 344, 355, 377, 378, 379, 381, 383 - **1913**, 9, 11, 13, 17, 20, 21, 22, 23, 24, 25, 40, 49, 51, 52, 53, 75, 76, 77, 78, 102, 107, 108, 109, 110, 124, 131, 140-142, 143, 168, 169, 201, 202, 203, 218, 220, 221, 224, 229-232, 234, 235, 236, 237, 318, 324, 325, 326, 327, 328, 329, 345, 351, 359, 360, 361, 383, 384, 385, 392, 393, 394, 395, 396 - **1914**, 3, 8, 14, 15, 16, 17, 18, 54, 55, 79, 80, 83, 84, 85, 117, 118, 119, 120, 121, 122, 160, 161, 163, 169, 172, 175, 176, 177, 178, 186, 187, 188, 189, 210, 214, 228, 238, 241, 252, 253, 274, 286-289, 290, 291, 292, 305, 306, 320-323, 342-346, 361, 364, 369, 377, 378, 379, 381 - **1915**, 5, 8, 17, 18, 19, 35, 37, 53, 54, 55, 56, 57, 58, 67, 75, 84, 85, 86, 111, 112, 120-123, 123, 131, 135, 138, 146-148, 148, 149, 150, 151, 154, 187, 188, 189, 190, 207, 210, 212, 218, 219, 220, 221, 238, 240, 244, 245, 246, 247, 277, 279, 280, 281-283, 283, 308, 309, 315, 334, 337, 343, 344, 345, 346, 362, 369 - **1916**, 14, 17, 22, 23, 27, 33, 39, 54, 55, 56, 57, 58, 59, 72, 73, 74, 75, 86, 87, 91, 105, 118, 122, 124, 125, 151, 155, 159, 160, 177, 180, 181, 182, 205, 220, 226, 227, 228, 229, 234, 259, 260,

- 266, 267, 318, 319 - **1917**, 81, 116, 138, 197, 198, 199, 200, 254 - **1918**, 24, 25, 27, 31, 33, 59, 65, 85, 86, 87, 88, 90, 105, 140, 182, 183 - **1919**, 6-16, 17, 18, 19, 20, 21, 22, 31, 66, 81, 82, 107, 109, 110, 112, 175, 184, 185 - **1920**, 22, 23, 24, 65, 66, 68, 82, 84, 114, 118, 124, 125, 126, 127, 128, 129, 130, 131, 132, 133, 184, 201, 202, 203, 204, 217, 231, 232, 233 - **1921**, 1, 35, 41, 46, 47, 79 - **1922**, 2, 5, 6, 8, 19, 20, 21, 22, 25, 26, 69, 73, 118, 119, 193, 194, 195, 196, 197, 200, 202, 208, 210, 212, 213, 214, 215, 216, 217, 220, 221, 243, 250, 251 - **1923**, 13, 29, 35, 37, 38, 39, 40, 59, 72, 73, 74, 75, 77, 86, 88, 91, 98, 102, 107, 113, 114, 139, 141, 146, 165, 167, 173, 184, 185, 187, 201, 202, 203, 204, 205, 227, 239, 240, 241, 243, 256, 259, 262, 263, 265, 266 - **1924**, 1, 15, 16, 17, 49, 61, 77, 89, 103, 105, 107, 108, 109, 110, 111, 112, 113, 114, 115, 141, 142, 143, 144, 145, 146, 147, 148, 149, 150, 151, 167, 169, 170, 173, 174, 175, 181, 182, 185, 193, 194, 195, 213, 214, 216, 217, 218, 232, 236, 237, 249, 250, 251, 252, 253, 255, 256, 257, 281, 292, 293, 302, 308, 309, 310, 311, 312 - **1925**, 1, 6, 9, 22, 53, 55, 59, 63, 68, 69, 71, 72, 88, 89, 90, 91, 92, 111, 112, 122, 128, 129, 130, 131, 132, 134, 143, 144, 145, 146, 147, 148, 149, 150, 151, 152, 171, 172, 174, 175, 177, 178, 180, 198, 199, 201, 211, 214, 217, 218, 219, 224, 225, 233, 234, 235, 236, 237, 238, 239, 240, 241, 242, 244, 245, 246, 247, 252, 254, 255, 256, 257, 258, 259, 260 - **1926**, 9, 13, 15, 16, 32, 43, 44, 45, 46, 47, 58, 59, 60, 61, 62, 63, 64, 75, 76, 77, 78, 79, 81, 91, 92, 93, 94, 96, 97, 106, 107, 108, 109, 110, 112, 121, 122, 123, 124, 125, 126, 129, 137, 138, 139, 140, 142, 143, 144, 151, 154, 157, 158, 159, 160, 161, 162, 163, 164, 165, 166, 167, 168 - **1927**, 9, 19, 22, 26, 29, 40, 41, 42, 43, 44, 45, 46, 47, 48, 49, 50, 51, 52, 53, 54, 55, 56, 61, 77, 80, 89, 90, 91, 92, 93, 94, 95, 102, 103, 104, 105, 106, 107, 108, 109, 110, 111, 112, 113, 114, 115, 116, 117, 118, 121, 125, 129, 131, 132, 154, 155, 156, 163, 169, 170, 171, 191, 196, 201, 207, 209, 210, 214, 215, 217, 218, 221, 222, 223, 224, 250, 266, 267, 268, 269, 270, 271, 281, 282, 297, 307-312, 312, 313, 318, 320, 321, 322, 323, 324, 325, 326, 327, 328, 329, 330, 345, 346, 347 - **1928**, 7, 12, 15, 21, 26, 42, 43, 50, 51, 52, 65, 79, 81, 85, 98, 99, 100, 103, 104, 105, 121, 160, 165, 168, 187, 188, 189, 190, 193, 194, 195, 196, 197, 198, 199, 201, 202, 237, 244, 252, 255, 256, 260, 275, 276, 277, 278, 301, 302, 306, 307, 309, 310, 311, 312, 315, 316, 317, 318, 319, 321, 330, 333, 347, 348, 349, 350, 351, 352, 381, 385, 388, 392, 399, 400, 414-420, 421, 423, 424 - **1929**, 1-17, 17, 46, 49, 50, 51, 52, 53, 54, 55, 57, 58, 75-100, 121, 139, 140, 141, 142, 153-179, 179, 180, 189, 190, 191, 200, 204, 221, 253, 265, 270, 273, 276, 284, 286, 289, 290, 291, 292, 293, 295, 296, 297, 299, 301, 303, 305, 324-339, 340-347, 248-355, 358, 369, 370, 371, 373, 375, 377, 389-440, 444, 445, 446 - **1930**, 13, 31-38, 39, 40, 42, 43, 9 febr.-22 febr., 25 febr., 27 febr.-32 febr., 37 febr., 42 febr., 43 febr., 45, febr., 46 febr., 47 febr., 48 febr., 49 febr., 50 febr., 52 febr., 133-149, 150, 156, 157, 158, 159, 160, 161, 176, 197-208, 243, 244, 245, 271-277, 305, 306, 307, 327, 339-350, 350, 357, 396, 425, 426, 427, 455, 476, 481, 519, 531, 554, 555, 556, 557, 559, 560, 616, 618, 647, 648, 651, 653, 654, 658, 660, 680, 713, 718, 735, 737, 760, 761, 762 - **1931**, 13, 27, 45, 69, 87, 91, 100, 110, 112, 113, 114, 119, 133-146, 147, 153, 160, 165-172, 179, 197, 218, 224, 227-230, 231, 239, 243, 263-271, 297, 303, 304, 305, 306, 308, 309, 351-359, 359, 360-368, 369, 370, 389, 397-408, 431, 457, 461, 462, 463, 477-482, 487, 488, 490, 530, 531, 534, 558, 559, 560, 561, 562, 564, 566, 567, 568, 569, 570, 572, 573, 574, 575, 576, 577, 607, 611-620, 620, 629, 630, 631, 632, 633, 634, 636, 705, 757, 761, 779, 793, 794, 795, 796, 798, 799, 801, 802 - **1932**, 14-28, 47, 48, 49, 100, 113, 115, 149-154, 161, 177, 178, 179, 180, 181, 182, 230-246, 291-298, 305, 306, 307, 308, 309, 311, 325-367, 368, 375, 377, 378, 397-422, 483, 493, 529, 561, 562-568, 589-610, 618, 659-677, 687, 696 - **1933**, 27, 33, 36, 37, 38, 39, 95, 96, 97, 98, 99, 100, 104, 121-128, 129, 132, 142, 143, 144, 146, 148, 149, 150, 151, 152, 177-188, 189, 192, 194, 196, 197, 202, 205, 207, 208, 209, 292, 362, 366, 388, 471, 482, 489, 491, 493, 495, 497, 498, 534, 539-546, 546, 550, 551, 552, 558, 560, 561, 562, 567, 595, 600-608, 609, 610, 612, 657, 664, 666, 674 - **1934**, 18, 34, 35, 36, 37, 38, 59, 74, 87, 89, 90, 91, 92, 142, 143, 144, 145, 170-186, 221, 245-259, 276-326, 419, 422, 425, 429-449, 477, 482-491, 493, 499, 500, 501, 502, 504, 505, 506, 540, 556, 557, 558, 559, 560, 562, 563, 566, 567, 595, 601, 609, 613, 614, 615, 616, 618, 619, 641, 660, 671, 672, 673, 674, 675, 676, 677 - **1935**, 5-16, 27, 35, 36, 37, 38, 79, 86, 89, 91, 122, 123, 124, 135, 142, 143, 144, 145, 147, 173-185, 195, 197, 198, 199, 200, 201, 202, 203, 204, 218, 233, 253, 254, 255, 256, 257, 258, 259, 275, 282, 293, 301, 304, 306, 316, 321, 322, 323, 324, 325, 326, 345-351, 352, 368-375, 406-413, 417, 426, 460, 471, 485, 486, 509-517, 525, 527, 529, 530, 564-580, 581, CLXIII, 615, 621, 627, 633, 649 - **1936**, 5, 15, 23, 35, 63, 68, 73, 77, 101, 130, 203-214, 215, 223, 250, 253, 266, 268, 272, 275, 279, 303, 306, 312, 315, 337-351, 410, 411, 427, 440, 441, 442, 443, LXXXV, LXXXVIII, LXXXIX, 477, 489 - **1937**, 8, 36, 37, 52, 70, 85, 92, 102, 107, 112, 179, 183, 197, 204, 238, 277-280, 281, 284, 315-323, 329, 346, 355, 358, 365, 368, 370, 376, 377, 379, 381, 385 - **1938**, 17, 22, 35, 84, 86, 87, 91, 108, 109, 110, 111, 112, 141, 143, 159, 161, 165, 166, 167, 168, 202, 204, 212, 221, 222, 223, 224, 249, 267, 275, 276,

- 277, 278, 279, 280, 310, 313, 333, 334, 335, 336, 361, 382, 389, 391, 392, 421, 423, 424, 425, 426, 446, 448, 482, 495, 502, 504, 546, 557, 558, 559, 560 - **1939**, 29, 31, 33, 47, 52, 53, 54, 55, 56, 79, 90, 109, 110, 111, 112, 145, 164, 165, 166, 167, 168, 280, 223, 249, 257, 277, 278, 279, 280, 290, 308, 335, 336, 364, 387, 388, 389, 390, 391, 392, 473, 474, 475, 476, 477, 478, 482, 511, 527, 548 - **1940**, 25, 42, 43, 44, 54, 55, 81, 110, 111, 112, 159, 164, 165, 166, 167, 168, 191, 213, 221, 222, 223, 224, 251-259, 278, 279, 280, 303, 357, 363, 368, 415, 447, 481 - **1941**, 25, 26, 53, 54, 55, 56, 62, 111, 112, 122, 123, 124, 125, 127, 128, 134, 136, 163, 167, 179, 180, 181, 182, 184, 191, 195, 197, 229, 230, 251, 311, 321 - **1942**, 4, 12, 13, 14, 64, 65, 66, 69, 70, 99, 102-108, 159, 161, 163, 168, 184, 190, 194, 195 - **1943**, 15, 18, 27-35, 45, 46, 48, 63, 75, 94, 95, 96, 106, 108, 109, 121, 122, 123, 124, 125 - **1944**, 12, 13, 14, 27, 29, 30, 31, 37, 38, 39, 47, 62, 63, 68, 73, 74, 75 - **1945**, 13, 14, 15, 23, 30, 31 - **1946**, 13, 30, 51, 53, 65, 78-97, 99, 129, 151, 153, 156, 200, 205, 229, 265, 268, 275, 303, 321-334, 335, 348, 366, 367, 368, 369 - **1947**, 3, 9-26, 114, 115, 139, 187, 193, 205, 257, 288, 301, 313, 344, 372, 381, 401, 410, 417-428, 428, 429, 431, 460, 465, 476, 502, 505, 506, 530, 549, 550, 553, 576, 593, 619, 651 - **1948**, 1, 59, 65, 84, 86, 89, 97, 101, 132, 145, 170, 172, 178, 179, 193, 205, 225, 226, 227, 228, 241, 245-255, 256, 263, 289, 337, 347, 364, 385, 390, 425, 453, 464, 471, 473, 511, 512, 513, 514 - **1949**, 10, 15, 19, 20, 33, 51, 52, 54, 55, 70, 75, 77, 78, 79, 97, 100, 102, 146, 147, 148, 149, 150, 161-171, **1950**, 11, 27, 28, 29, 31, 32, 33, 61-70, 74, 75, 76, 77, 79, 117, 136, 137, 138, 139, 183, 188, 196, 197, 198, 199, 200, 201, 202, 203, 229, 248, 250, 252, 285, 300, 301, 302, 303 - **1951**, 12, 38-44, 52, 72, 74, 92, 93, 94, 95, 96, 99, 101, 132, 134, 135, 136, 137, 138, 139, 140, 151, 155, 170, 171, 197, 198, 200, 201, 202, 204, 205, 206, 207, 216, 261, 262, 324, 327, 328, 367, 369, 377 - **1952**, 10, 11, 21-28, 37, 38, 41, 55, 72, 74, 75, 81, 88-94, 107, 109, 111, 122, 159, 161, 163, 164, 165, 168, 178, 181, 182, 183, 242, 253, 254, 268, 270, 272, 274, 275, 296, 332, 334, 338, 340, 367, 373, 380, 381, 382, 385, 390-398, 398, 400 - **1953**, 23, 77, 81, 83, 141, 152-158, 177, 178, 179, 180, 215, 222, 239, 240, 241, 273, 276, 279, 287, 302, 303, 304, 305, 306, 343, 347, 351, 375, 376, 377, 378, 379, 382 - **1954**, 41, 42, 43, 44, 45, 46, 47, 94, 97, 100, 101, 109, 110, 111, 112, 113, 114, 115, 151, 153, 213, 232, 244, 245, 248, 277, 293, 347, 372, 373, 374, 376, 377, 378.
- Ascensions.** - Alpes (Les) et les grandes, **1889**, 153 - Dangers (Les) des, **1888**, 230 (Baumgartner).
- ASCHER H.** - Disgrazia, **1894**, 367.
- Aschias (P.so).** - **1920**, 8.
- ASCHERI Federico.** - Nelle Alpi Graie, **1891**, 346.
- Asciutta (P.) [Carso].** - **1915**, 148.
- Aseoli Piceno.** - **1889**, 280 (XXI° congr. C.A.I.).
- Aseoli Piceno (Prov.).** - **1883**, 24 (Studio geol.) - **1889**, 364 (Guida della, sez. omon.).
- Ascoli Piceno (Sez. C.A.I.).** - **1883** 24 (Costit.) - **1886**, 263 - **1889**, 161, 229, 280, 364 - **1890**, 57 - **1891**, 278 - **1931**, 255, 316, 320 - **1933**-454 - **1936**, 327 (Sciogl.) - **1938**, 230, 512 - **1945**, 34, 40, 47, 55 - **1946**, 2 Not. - **1948**, 94 - **1954**, 124, 290.
- Aseo (Bocchin d').** - **1940**, 49 sci.
- Ashibetsu-dake [Giappone].** - **1940**, 249.
- Asia.** - **1904**, 250 (Sven Hedin).
- Asia Centrale.** - **1900**, 354, 388 - **1928**, 175 (Sped. Sven Hedin) - **1935**, 379 (Alpin. soviet. nell') - **1944**, 57 (Esplor. ital. nell').
- Asiago.** - **1882**, 62, 113 - **1885**, 66 (Prog. ferr.) - **1886**, 16 (Id.), 17 (Prog. rot. colla v. Brenta) - **1887**, 16 (Industria giocattoli), 275, 278, 294 (Rot. con Lavarone) - **1906**, 276 (Rot. con Bassano) - **1908**, 235 (Guida di) - **1910**, 368 (Gare sci) - **1911**, 49 (Gare sci), 160 (Id.), 168 (Id.) - **1913**, 87 (Gare sci) - **1914**, 64 (Gare sci), 168 (Gare sci) - **1926**, XVI (7° adun. valligiani) - **1934**, XII (Invernale) - **1950**, 259 (3° congr. speleol. naz.).
- Asiago (Sasso d').** - **1940**, 451.
- Asiago (Sez. C.A.I.).** - **1947**, 362 (Ricostr.) - **1950**, 100 (Sciogl.).
- Asil (Bocchin d').** - **1907**, 78.
- Asimba (M.) [Eritrea].** - **1936**, 60.
- Askoley [Karakoram].** - **1910**, 14 (Suppl. n. 1), 36 (Id.) - **1954**, 20, 77, 413.
- Asmara (Sez. C.A.I.).** - **1983**, 343 - **1939**, 120, 121 - **1940**, 63, 172 - **1946**, 193, 374 (Ricostr.) - **1948**, 277, 377 - **1949**, 27, 86, 187 - **1950**, 41 - **1951**, 328 - **1952**, 5, 138, 245, 275, 340 - **1954**, 4, 124.
- Asolo (Sez. C.A.I.).** - **1927**, 60 (Costit.) - **1928**, 236 - **1934**, 569 (Sciogl.).
- Asolone (M.).** - **1940**, 4.
- Aspin (C. d') [Pirenei].** - **1936**, 432.
- Aspiring (M.) [Nuova Zelanda].** - **1885**, 312 - **1937**, 35* - **1938**, 98* - **1951**, 126.
- Aspro (M.).** - **1882**, 158.
- Aspromonte.** - **1900**, 133 - **1911**, 86 - **1935**, 154 (Sport inv.) - **1939**, 230, 340 - **1941**, 224 sci* inv.
- Aspromonte (Gruppo).** - **1898**, 263.
- ASQUASCIATI Bartolomeo.** - Corno Stella (1° asc. ital.), **1912**, 368;
- Nel regno delle Dolomiti (Camp. di Val di Roda e Cima Piccola di Lavaredo), **1913**, 161;
- Caire di Prefouns (1ª asc. ital. vers. S.), **1913**, 313;
- La 1ª discesa del vers. occid. dell'Argentiera, **1914**, 233;
- La parete Est del M. Clapier (1ª ascens. ital.), **1915**, 72;
- A zozzo per le Alpi Marittime (Dalla Maledia al M. Stella), **1916**, 106;
- Il Canalone di Louronsa per le « Cime della Argentiera » sino alla Valle Boreone, **1919**, 92;

- Confidenze d'un alpinista, 1920, 92;
 — La Guglia Meridion. d'Arves, 1923, 67;
 — Contrafforti ed Alpi Liguri-itinerari, 1926, XXII, XXVIII, LX, LXXI, CXXIV;
 — Necrol. 1933, 448;
 — Note e Memorie, 1949, 82.
- Asquasciati Bartolomeo (P.)** [Marittime]. - 1929, 62 - 1933, 450 - 1939, 109*.
- ASQUASCIATI Bart. e DE SANTIS Gino.** - Ancora a proposito della parete N.E. del M. Viso, 1912, 140.
- Assa (V. d').** - 1906, 276 (Ponte).
- Assaly (C. d').** - 1890, 426 - 1892, 234.
- Assaly (Grand).** - 1890, 426 - 1891, 254 - 1892, 9, 234 - 1895, 383* - 1896, 107*, 454 - 1897, 160* - 1898, 490 - 1903, 20, 451 - 1909, 84, 159 - 1910, 85², 86, 150, 152 - 1911, 50, 86², 119, 121 - 1912, 52 - 1915, 121, 282 - 1924, 108* - 1929, 340, 346* - 1937, LX, LXXXV - 1940, 153 - 1941, 167, 180 inv.*, 230.
- Assaly (Piccolo).** - P. Centr. (Artigliere), 1929, 346 - P. Merid. (Fante), 1929, 346 - P. settentr. (Alpino), 1929, 346*.
- Assaly (Tête d').** - 1890, 426 - 1892, 9* - 1903, 20.
- Assemblee dei Delegati.** - a) argomenti, v. Atti e comunicati ufficiali. b) Elenco dei delegati, v. Delegati. c) Elenco delle (con a fianco di ognuna: la località, la data [fra parentesi] e l'anno e la pag. della R.M.: Torino (11-XII-1881) 1882, 11 - Torino (22-I-1882) 1882, 32 - Torino (14-V-1882) 1882, 82 - Torino (6-I-1883) 1883, 11 - Torino (24-VI-1883) 1883, 83 - Torino (16-XII-1883) 1883, 139 - Torino (25-V-1884) 1884, 58 - Torino (21-XII-1884) 1884, 139 - Torino (21-VI-1885) 1885, 139 - Torino (27-XII-1885) 1886, 29 - Varallo (1-VIII-1886) 1886, 278 - Torino (9-I-1887) 1887, 20 - Vicenza (28-VIII-1887) 1887, 304 - Torino (8-I-1888) 1888, 21 - Torino (29-VI-1888) 1888, 235 - Torino (6-I-1889) 1889, 21 - Torino (14-VII-1889) 1889, 222 - Torino (5-I-1890) 1890, 47 - Roma (11-VII-1890) 1890, 270 - Torino (11-I-1891) 1891, 39 - Intra (31-VIII-1891) 1891, 319 - Torino (10-I-1892) 1892, 18 - Torino (10-VII-1892) 1892, 216 - Torino (18-XII-1892) 1892, 389 - Torino (27-VIII-1893) 1893, 311 - Torino (17-XII-1893) 1893, 421 - Torino (2-IX-1894) 1894, 329 - Torino (16-XII-1894) 1894, 460 - Milano (2-IX-1895) 1895, 363 - Torino (15-XII-1895) 1895, 495 - Genova (3-IX-1896) 1896, 397 - Torino (20-XII-1896) 1896, 546 - Bergamo (7-IX-1897) 1897, 359 - Torino (19-XII-1897) 1897, 488 - Graglia (4-IX-1898) 1898, 403 - Torino (18-XII-1898) 1898, 543 - Bologna (17-IX-1899) 1899, 382 - Torino (17-XII-1899) 1899, 506 - Torino (29-VI-1900) 1900, 257 - Torino (23-XII-1900) 1900, 440 - Torino (23-XII-1900) 1900, 456 - Brescia (1-IX-1901) 1901, 357 - Torino (29-XII-1901) 1901, 471 - Napoli (11-IX-1902) 1902, 367 - Torino (28-XII-1902) 1902, 445 - Aosta (1-IX-1903) 1903, 351 - Torino (27-XII-1903) 1903, 504 - Torino (31-VIII-1904) 1904, 340 -

Torino (18-XII-1904) 1904, 487 - Venezia (4-IX-1905) 1905, 370 - Torino (17-XII-1905) 1905, 438 - Milano (3-IX-1906) 1906, 374 - Torino (30-XII-1906) 1907, 32 - Alagna, (4-IX-1907) 1907, 405 - Torino (29-XII-1907) 1907, 553 - Camaldoli (12-IX-1908) 1908, 392 - Torino (20-XII-1908) 1909, 25 - Verona (5-IX-1909) 1909, 337 - Torino (19-XII-1909) 1909, 432 - Torino (12-VI-1910) 1910, 196 - Parma (8-IX-1910) 1910, 322 - Torino (18-XII-1910) 1910, 399 - Torino (2-IX-1911) 1911, 275 - Torino (17-XII-1911) 1912, 92 - Torino (29-IX-1912) 1912, 306 - Torino (29-XII-1912) 1913, 114 - Torino (7-IX-1913) 1913, 303 - Torino (28-XII-1913) 1914, 91 - Torino (13-IX-1914) 1914, 346 - Torino (20-XII-1914) 1915, 89 - Torino (19-XII-1915) 1915, 370 - Torino (17-XII-1916) 1917, 23 - Torino (16-XII-1917) 1918, 36 - Torino (15-XII-1918) 1919, 35 - Torino (6-VII-1919) 1919, 165 - Torino (21-XII-1919) 1920, 33 - Torino (13-VI-1920) 1920, 141 - Torino (24-X-1920) 1920, 242 - Torino (12-XII-1920) 1921, 11 - Torino (18-XII-1921) 1922, 31 - Torino (18-XII-1921 - 2^a assem.) 1922, 33 - Torino (2-IV-1922) 1922, 98 - Trieste (21-I-1923) 1923, 41 - Venezia (13-I-1924) 1924, 36 - Vicenza (31-VIII-1924) 1924, I - Parma (8-III-1925) 1925, XXXIII - Gorizia (13-IX-1925) 1925, CI - Firenze (21-III-1926) 1926, XXXVI - Firenze (22-III-1926) 1926, XLII - Napoli (26-XI-1926) 1926, CIX - Genova (10-IV-1927) 1927, 228 - (Dal 1928 al 1943 non si tengono più assemblee in dipendenza del cambiato funzionamento del C.A.I. - Dal 1943 al 1946 analogamente non vengono riunite assemblee in relazione all'irregolare funzionamento del C.A.I. per cause di guerra) - Milano (13-I-1946) 1946, I Not. - Verona (1-XII-1946) 1947, 121 - Torino (9-III-1947) 1947, 250 - Torino (16-V-1948) 1948, 275 - Genova (24-IV-1949) 1949, 84 - Brescia (2-V-1950) 1950, 49 - Firenze (20-V-1951) 1951, 334 - Milano (8-VI-1952) 1953, 2 - Trento (14-IX-1952) 1953, 57 - Parma (25-IV-1953) 1953, 194 - Roma (2-V-1954) 1954, 194.

Assemblea dei Soci, v. Soci.

Assergi. - 1895, 186, 345 (Inaug. Colombaia) - 1896, 230 (Regolam.), 519 (Esperim.) - 1897, 173 (Esperim.), 483 (Id.) - 1899, 30 (Risultati) - 1903, 514 (Cessione Colombaia).

Assicurazioni. - Dei custodi dei rifugi, v. Rifugi;

— Delle Guide, v. Guide;

— Dei rifugi, v. Rifugi;

— Dei Soci, v. avanti.

Assicurazione dei Soci contro gli infortuni alpinistici. - 1923, 233 (Condizioni del contratto) - 1924, 1 cop., 21 cop., 43, 49 cop., 88 cop., 116 cop., 220 cop., XXV, XXXII cop. - 1925, 28 cop., 29 cop., XIV, 93 cop., 133 cop., 201 cop., 221 cop. - 1926, XI - 1927, 60 - 1930, 438, 530 - 1931, 233, 495 - 1934, 201 (Cessa il contratto colla Soc. assicur.), 386 (Nuova forma obbligatoria di, a mezzo cassa di pre-

- videnza C.O.N.I.), 508 (Norme esecutive, statuto cassa previdenza e suo regolam.), 621, 677, 679 - **1935**, 94², 108 cop., 150 (Liquidaz.), 162 cop., 260 (Per sped. extraeurop.), 381 (Liquidaz. indenn., elenco), CVI (Nuove norme), 404, 435, 488², 608 - **1936**, 2, 41, 142², 199, 240, 327, 334, 374, 412 (Elenco danni liquidati), 424, 468 cop., 510 N.L.II - **1937**, 38, 129 (Nuove disposiz.) - **1938**, 118, 171 (Infort. liquid.), 228, 232 (Controversia Alberico e Borgna) - **1939**, 59, 283 (Riassunto norme) - **1940**, 227, 327, 339 - **1942**, 60 - **1943**, 105 (Nuove norme) - **1944**, 50 (Id.) - **1946**, 6 Not. - **1947**, 59, 190 - **1949**, 155 - **1953**, 66 (Ai partecip. attendam. v.);
- Assicuraz. viaggi autom.*, in gite sociali. - **1946**, 374 - **1947**, 60², 190, 559 - **1948**, 186.
- Assicuraz. Duomo* (Sottos. C.A.I.) [Milano]. - **1944**, 20.
- Assietta* (Col e Testa). - **1882**, 49 (Ripristino monum. caduti 1747), 60 (Sottoscriz. pel monum.), 67 (Id.), 72 (Id.), 84 (Id.), 95 (Id.), 110 (Inaug. manum.), 132 (Sottoscriz.) - **1883**, 22 inv., 23 inv. - **1886**, 150 - **1890**, 222 - **1894**, 198 - **1899**, 242 - **1901**, 462 - **1904**, 372 - **1906**, 90, 220 - **1907**, 168, 214 - **1909**, 157 inv. - **1912**, 182.
- Assiniboine* (M.) [Canadà]. - **1903**, 240* - **1904**, 288.
- Assistenza sanitaria in montagna*. - **1932**, 773 (Regolam. C.A.I.) - **1933**, 222 - **1934**, 42 - **1935**, 403.
- Asso* (Sottos. C.A.I.) [Como]. - **1947**, 63 - **1951**, 194 (Sciogl.).
- Associació d'excursions Catalana*. - **1883**, 9² - **1884**, 39.
- Associated Mountainering Clubs of North America*. - **1931**, 582.
- Association internat. des sports d'Hiver en Maurienne*. - **1912**, 96.
- Association Mondiale des Journalistes du ski*. - **1936**, LXXXI (Costituz.).
- Association of British Members of the Swiss Alpine Club*. - **1931**, 584.
- Association pour la protection des plantes*, v. anche: Bulletin de l'Association ecc. e Protezione delle piante. - **1885**, 99 - **1887**, 120 - **1888**, 83 - **1889**, 122 - **1897**, 100 - **1906**, 150.
- Association Suisse des Clubs de ski* [Lausanne]. - **1951**, 49.
- Associazione Catalana di escursioni, v. Associazione d'excursions Catalana.
- Associazione Libertas-Fascio alpinisti, v. Alfa.
- Associazione Meteorologica italiana*, v. anche: Bollettino dell'Associaz. Meteor. it. e Società Meteorol. ital. - **1882**, 27, 53, 142 (Assemb.), 163 (Congresso) - **1883**, 16 (Assem.) - **1884**, 57.
- Associazione Nazionale alpini* (A.N.A.), v. anche: L'Alpino e Convegni dell'. - **1920**, 138, 152, 248 - **1921**, 89 - **1922**, 187, 223, 227, 229 - **1924**, 305 (1° Congr. naz.) - **1929**, 241 (Adunata col C.A.I. all'Adamello) - **1930**, 55 febr., 263, 363, 430, 574, 624 - **1932**, 504, 706, 764 - **1933**, 56, 166, 381, 613, 686 - **1934**, 47, 339, 552 - **1935**, 107, 110, 216, (Pubblicazioni), 269, 500 - **1936**, 52², 56, 154 - **1937**, 24, 213 - **1938**, 178 (Pubblicaz. edite dall'), 179, (collana storica: Gli alpini di fronte al nemico, storia dei Btg. Alp.), 332 (Id.) - **1939**, 515 (Id.) - **1940**, 61, 121, 125, - **1942**, 5 - **1949**, 81 - **1950**, 38, 148, 258 - **1952**, 2.
- Associazione per la protezione delle piante, v. Protezione delle piante.
- Associazione per lo sviluppo del Turismo in Sicilia*. - **1927**, 172.
- Associazione proletaria dei turisti russi*. - **1953**, 50.
- Associazione tedesca Himalaia*. - **1952**, 99.
- Associazioni alpine ed alpinistiche*. - Americane **1952**, 121;
- Compito dopo la guerra 1915-18 delle, **1916**, 5;
- Elenchi di **1883**, 81 - **1901**, 196 - **1902**, 186 - **1931**, 582, 714 - **1951**, 49 (Straniere) - **1952**, 121 (Americane);
- Lavori letterari e scientifici delle, **1940**, 219;
- Onoranze a Q. Sella delle, **1884**, 37.
- Associazioni cooperative in Montagna*. - **1886**, 90, 139, 220.
- Associazioni di Turisti*. - **1883**, 81.
- Associazioni turistiche slave*. - **1937**, IV (Congr. a Sofia).
- Asta* (Cima d') [Dolomiti]. - **1884**, 22 - **1885**, 281 - **1889**, 246 - **1893**, 287 - **1904**, 484 - **1907**, 168 - **1908**, 176 - **1909**, 83, 155², 159 - **1913**, 333 - **1939**, 508 - **1940**, 340, 341 - **1941**, 291 - **1943**, 5 - **1945**, 48 - **1948**, 488 - **1949**, 122 (Segnav.).
- Asta* (Gruppo Cima d') [Dolomiti]. - **1927**, 107.
- Asta* (Fore. dell') [Marittime]. - **1910**, 88*.
- Asta* (M.) [Corsica]. - **1941**, 79.
- Asta* (Rif. Cima d'), v. Brentari O. (Rif.).
- Asta* (Roca d'), v. Asta Sottana (Cima d').
- Asta Soprana* (Cima d'). - **1898**, 516 - **1902**, 97*, 98*, 198 - **1903**, 120, 122, 124 - **1905**, 86 (P.N. e S.)* - **1906**, 167 (Id.) - **1910**, 87 (P.N.)* - **1912**, 114 (Id.), 117 (Id.), 208 (P.S.)* - **1929**, 290 (P.N.)* - **1941**, 62
- Asta Sottana* (Cima dell') - **1890**, 259 - **1891**, 395 - **1898**, 516 - **1902**, 98* - **1903**, 122, 124, 132, 135*, 181* - **1910**, 88 - **1912**, 115* - **1931**, 45* - **1939**, 455 - **1952**, 272 inv.* - **1954**, 41*, 56*.
- Astazou* (C. d') [Pirenei]. - **1936**, 432.
- Astazou* (Pic d') [Pirenei]. - **1887**, 348*.
- ASTE Armando*. - La cima di Pratofiorito, **1954**, 94.
- ASTEGIANO Lorenzo*. - Per l'ortografia della nomenclatura alpina, **1900**, 165;
- Una Valle poco conosciuta (Val Grana), **1909**, 256.
- Asti* (Pic d'). - **1898**, 337* - **1919**, 172 - **1923**, 35*² - **1937**, 37* - **1940**, 480 inv.* - **1941**, 116 - **1947**, 406 - **1949**, 62 - **1950**, 151.
- Asti* (Rif. Casa d'). - A. 75, 138-139 - **1888**, 12 - **1889**, 17 - **1907**, 284 - **1937**, 348 (Riattam.) - **1947**, 592.

Asti (Sez. C.A.I.). - 1921, 27 (Costit.) - 1929, 67 - 1930, 381 - 1932, 520 - 1937, 176 - 1938, 122 - 1939, 174, 452, 508 - 1944, 18, 22 - 1945, 40, 45 - 1954, 124.

Astico (V. dell'). - 1891, 199 (Guida Brentari).
ASTORE Stefano. - Necrologia, 1905, 32.

ASTORI Clemente. - Necrologia, 1941, 226.

Astrakan. - 1947, 272.

Astuccio Mineralogico per escursioni. - 1884, 64.

Asulkan Pass [Canadà, 1909, 84 - 1911, 86.

Ataka (M.) [Suez]. - 1929, 214*.

Atesina (Regione). - 1916, 280.

Atesine (Alpi), v. anche: Breonie, Passirie, Venoste (Alpi). - 1924, 30 (Partizione delle) - 1926, LV (Osserv. sui ghiacc. delle) - 1934, 4 (Guida M.d.I.) - 1936, 499 (Guida M.d.I., Saggio) - 1937, 38 (Id.) - 1939, 248 (Id.), 479 (Id.), 531 (Id.) - 1940, 6 (Id.), 163 (Id.), 333 (Id.), 387 (Id.), 448 (Id.) - 1941, 107 (Id.), 148 (Id.), 194 (Id.), 267 (Id.) - 1950, 41 (Id.), 106 (Id.), 206 (Id.), 308 (Id.) - 1951, 2, 66, 130, 194, 258, 322 - 1952, 2, 66, 130, 202, 266, 330 - 1953, 2, 66, 130, 244, 258, 322 - 1954, 2, 66, 130, 194, 258, 322..

Athabaska (P.so dell') [Canadà]. - 1926, 52.

Atia Pass [Tibet Orient.]. - 1947, 490.

ATL (Dott.). - Le sinfonie del Popocatepelt, 1931, 252.

Atlante (Marocco). - 1928, 2 (Alto), 124 (Id.), 1929, 61, (Id.) - 1932, 702 - 1933, 104, 350, 356, 409, 419 (Rifugi) - 1934, 221 (Medio) inv., - 1935, 431 (Alto) (Sped. polacca), 552, 554 - 1936, XVII (Alto), 126, 424 (Alto) - 1937, 127 - 1939, 69 (Medio) - 1940, 391 - 1944, 58 (Medio) - 1946, 373 (Centr.) - 1950, 260 - 1951, 391 - 1952, 64 sci - 1953, 250.

Atlante (Sahariano). - 1940, 391.

Atlante (Torrone Alto dell') [Alpi Ticinesi]. - 1938, 35.

Atlante geografico (grande) [Baratta-Visentin]. - 1925, XXIX.

Atlante internazionale del T.C.I. - 1918, 35.

Atlantico storico d'Italia, v. Ghisleri.

Atlas. - 1916, 118.

Atletica acrobazia. - 1902, 250.

Atletico (Valore), v. Valore atletico.

Atmosfera. - Alpi (delle), 1884, 31;

— Corpuscoli dell', 1883, 108 (Sulle alte mont.);

— Fenomeni elettrici dell', 1889, 125;

— Polvere nell', 1938, 518 (In mont.).

Atravida Glacier [Alaska]. - 1911, 341.

Attacchi per sci, v. Sci.

Attendamento (Mostra dell'). - 1948, 235 (Pavia), 436 (Id.) - 1949, 31.

Attendamenti e accantonamenti. - 1946, 16 (Sem., sez., Milano, Uget, Ussi), 62 (Id.), 374 (Id.) - 1947, 366, 420, 559, 601 (2° accant. naz. scist. Uget). - 1948, 277 - 1949, 18 (C.A.I. Mantovani, Sem. Uget, Ussi), 36 (Id.), 76 (Id.), 90 (Id.) - 1950, 92 (Mantovani, Ussi, Uget, Sem., sez. Roma, sez. Vigevano), 101 (Pian Battaglia), 110 (Commis), 111 (Uget, Ussi, Mantovani, Sem, sez. Vigevano, sez. Milano, sez. Roma, sez. Palermo), 221

(Esenz. imposta soggiorno) - 1951, 79 (Mantovani, Uget, Ussi), 130 (Norme), 183 (Federaz. campeggio), 311 (Nel 1950), 333 (Rendiconti e preventivi) - 1952, 130 (Con qualifica di nazione: Mantovani, Ussi, sez. Vigevano, sez. Palermo), 249 (Attiv. 1951).

Attendamento naz. C.A.I. - 1934, 260 (Brenta) - 1935, 207 (Val Sesia), 329, 388, 404, 551 - 1936, 143 (III, Sasso lungo), 241 (Id.), 284 (Id.), 327 (Id.), 413 (Id.) - 1937, 170, 243, 262, 308 - 1938, 6 (IV in Valbruna), 229 (V a Pian del Lupo), 283 (Id.), 341 (Id.), 402 (Id.) - 1939, 3 (Pian del Lupo), 228 (VI, Catinaccio), 283 (Id.), 399 (Id.), 508 (Id.) - 1940, 392 (VII, Solda), 395 (Id.), 412 (Id.), 451 (Id.) - 1941, 238 (XVIII, rif. Città di Milano, N. Corsi) - 1944, 18 - 1945, 34 (XX, Chiareggio), 39 (Id.), 50 (Id.) - 1953, 65 (XXVIII Mantovani a Pont Valsav.), 66 (Qualifica di nazione, pel '53) - 1954, 34 (Mantovani a Pont Valsav, sez. Palermo a Pian della Battaglia, Uget in V. Veni, sez. Vigevano al C. d'Olen, Ussi al Villair), 72 (Id.), 138 (Id.), 172 (Id.).
Attendamenti S.U.C.A.I. - 1903, 446 - 1909, 31, 62, 144, 207, 417 - 1910, 224, 229, 367 - 1911, 117, 306 - 1912, 10, 220, 273 - 1913, 19, 150, 338, 377, 382 - 1914, 297, 304 - 1915, 185, 223, 243 - 1920, 66, 129, 150, 184 - 1922, 5, 114, 216 - 1923, 116, 165.

Atti e Comunicati ufficiali, (Si legga quanto è detto nelle avvertenze, in principio del volume).

I) **Atti della Società**.

1874

— 1°) Circolari: circolare n. 7 (Articoli per le pubblic.), 7 - circ. n. 8 (Costituz. Direz. centr. ed uffici), 8 - circ. n. 9 (Congr. 1874), 9 - circ. n. 10 (Sottoscriz. pel sent. Col de Fenêtre, Gran Turnalin e Grivola e grottarie, alla Marmolada), 10 - circ. n. 11 (Barometri Casella), 11 - Circ. n. 12 (Contrassegni del C.A.I.), 17 - Circ. n. 13 (Costituz. del Club alpino francese), 33 - Circ. n. 14 (Costituz. Società dei tatry), 34 - Circ. n. 15 (Nuova sez. Intra), 35 - Circ. n. 16 (Copie Statuto per i nuovi iscritti), 35 - Circ. n. 17 (Relazioni delle sezioni per 1873), 38 - Circ. n. 19 (Nuov. sez. Lecco), 81;

— 2°) Avvisi della redazione: 49 (Compenso estratti articoli), 65 (Id.), 129 (Ascens. dei soci), 145 (Id.), 161 (Elenco soci), 177 (Asc. soci, indirizzi soci);

— 3°) Comunicazioni della Sede Centrale: 5 (Assemb. ordin. soci), 18 (Concessione ed uso dei contrassegni del C.A.I. fotografia e stemma), 33, 162 (Offerta del Min. agric. - Principe Umberto socio C.A.I.), 178 (Convocaz. assemblea delegati);

— 4°) Comunicazioni delle sezioni: 12, 20, 37, 49, 50, 66, 82, 97, 113.

1875

— 1°) Avvisi della Redazione: 33, 49, 113, 177;

— 2°) Comunicazioni della Sede centrale: 1 (Costituz. sez. Parma), 17 (Congr. intern.

- geogr. Parigi), 18 (Nuove sez.), 33 (Riforma Statuto), 65 (Nuove sezioni - VIII congresso - Verbale assemblea soci Torino), 81 (Indirizzi soci), 82 (Nuove sez.), 82 (Direz. centr. e uffici pel 1875), 82 (Relazione delle sezioni), 97 (Statistica soci), 98 (VIII congresso, L'Aquila), 145 (Nuova sez.), 161 (Nuova sez. e Statuto), 177, 178 (Assem. deleg.);
- 3°) Comunicazioni delle sezioni: 51, 67, 84, 99, 114, 131, 146.
- II) *Comunicazioni ufficiali.*
- 1882**
- A) *Assemblee dei Delegati:*
- 1°) Assem. 11-XII-1881 (Torino), 11;
- Relazione commiss. per riforme Statuto e modifica alle Pubblicaz. (E' in questa assemblea che viene approvato il sistema di due pubblicaz. e cioè una Rivista mensile ed un Bollettino annuale), 11;
- 2°) Assem. 22-I-1882 (Torino), 32;
- Verbale, 33;
- Bilancio prev. 1882, 33;
- Aumento dei membri della direzione centrale (1 vice pres. e 5 dirett.), 33;
- Cambio di denominazione dei «Direttori» in «Consiglieri», 33;
- Cambio della denominazione di «Direzione centrale» in «Consiglio direttivo», 33;
- Elezioni di cariche sociali, 33;
- Proposta di un congresso internaz. alp. a Torino nel 1884, 33;
- 3°) Assem. 14-V-1882 (Torino), 82;
- Verbali, 82;
- Elezione del Presidente (Rieletto Q. Sella), 82;
- Elezioni di cariche soc., 83;
- Progetto rif. Vitt. Eman. al Gran Paradiso, 83;
- Relazione sulle condizioni del C.A.I., 82;
- Bilan. consun. 1881, 83.
- B) *Direzione centrale (Sunto delle deliberazioni), 12, 33, 59, 71, 84 (Dal giugno assume la denominaz. di consiglio direttivo), 94, 108, 156, 165.*
- C) *Circolari:*
- n. 1 - Biglietti riconoscimento 1882, 34;
- Votazione modifiche statuto, 34;
- Elezione delegati pel 1882, 35;
- Note al bilancio preventivo 1882, 35;
- Statistica lavori eseguiti dal C.A.I., 35;
- Esposiz. modelli rifugi al Congr. intern. Salzburg, 35;
- n. 2 - Votazione modifiche statuto, 35;
- n. 3 - Norme pel concorso a premi per studi sulle Alpi, 36;
- n. 4 - Disegni di rifugi per l'esposiz. intern. alp. di Salzburg, 60;
- Delegati pel 1882, 60;
- n. 5 - Convocaz. assemblea delegati, 71;
- 1883.**
- A) *Assemblee dei delegati:*
- 1°) Assem. 6-I-1883 (Torino), 11;
- Verbale, 11;
- Bil. prevent. 1883, 11, 12;
- Elez. cariche soc., 11;
- Proposta conferimento attestato a J. J. Maquignaz, 12;
- Approvaz. regol. generale del C.A.I., 12.
- 2°) Assem. 24-VI-1883 (Torino), 83;
- Verbale, 83;
- Bil. cons. 1882, 83, 84;
- Relazione sulle condizioni del C.A.I., 83;
- Bil. cons. 1882, 83, 84;
- 3°) Assem. 16-XII-1883 (Torino), 139;
- Verbale, 139;
- Bilanc. prev. 1884, 140, 141;
- Proposte sez. del M. Rosa, 139;
- Elez. car. soc., 141.
- B) *Consiglio direttivo (Sunto delle deliberazioni), 12, 24, 36, 48, 60, 72, 84, 132.*
- C) *Circolari:*
- n. 2 - Pagamento quote e invio pubblic., 47;
- n. 3 - Idem. 132;
- n. 6 - Comun. elenchi soci;
- Biglietti di riconoscimento, 142;
- Direzioni e delegati sezionali 1884, 142;
- D) *Comunicazioni diverse:*
- Distintivo sociale unico, 73;
- Flora alpina (Commiss. per la), 48.
- 1884.**
- A) *Assemblee dei delegati:*
- 1°) Assem. 25-V-1884 (Torino), 58;
- Verbale, 58;
- Bil. cons. 1883, 58, 59;
- Relaz. della presidenza sulle condiz. del C.A.I., 58;
- Nomina del Presidente in sostit. A Sella (Eletto F. Giordano, che non accetta), 58;
- Nomina cariche soc., 59;
- Nomina giuria espos. alp., 59;
- Nomina di L. Bombicci a socio onor., 59;
- 2°) Assem. 21-XII-1884 (Torino), 139;
- Verbale, 139;
- Elezione del Presidente (Eletto P. Liroy), 139;
- Elez. di cariche soc., 139;
- Bil. prev. 1885, 139, 141;
- Discuss. sulla Rivista e Bollettino (Unificazione del formato), 140;
- Proposta che assem. deleg. non sian sempre a Torino, 141.
- B) *Consiglio direttivo (Sunto delle deliberazioni), 11, 24, 36, 47, 57, 71, 132, 142.*
- C) *Circolari:*
- n. 1 - Nuove sezioni, 11;
- n. 2 - Congressi alpini a Torino (V intern. e XVII naz.), 62;
- n. 3 - Onoranze Q. Sella, 25;
- n. 10 - Contab. sezion., 83;
- n. 11 - Picc. industrie in mont., 83;
- n. 12 - Movimento di alpinisti nelle mont. italiane, 84;
- n. 14 - Biglietti di riconosc. e stampati 1885 - Contab. sezion. 132;
- n. 15 - Convoc. ass. deleg., 132;
- n. 16 - Domande per sussidi lavori sezion., 142;

— n. 17 - Abbonam. allo Jahrbuch S.A.C., 142.

D) Comunicazioni diverse:

- Sussidi alle sez. per lavori alpini, 23;
- Funerali di trigesina di Q. Sella, 36;
- Nuova sezione, 36;
- Giuria per ricompense agli espositori mostra alpina Torino, 71.

III) Atti e Comunicati S. C.

1885

A) Assemblee dei Delegati:

- 1°) Assem. 21-VI-1885 (Torino), 139;
- Verbale, 140;
- Relazione Presidenza sulle condiz. C.A.I., 140, 145;
- Bil. cons. 1884, 140, 155;
- Commiss., pel premio reale, 141;
- Proposta riduz. quota S.C., 143;
- Nuova sede, 144;
- 2°) Assem. 27-XII-1885 (Torino), 370;
- Convocaz., 370.

B) Consiglio direttivo, (Sunto delle deliberazioni), 31, 48, 80 bis, 156, 331, 370.

C) Circolari:

- n. 4 - Sottoscr. Q. Sella, 30;
- n. 5 - Istituz. premio reale per le sezioni, 46;
- n. 6 - Fondi lav. sezion., 80;
- n. 7 - Domande sussidi per lav. sezion., 331;
- n. 8 - Contabilità sezioni Elenchi soci 1886, 332;
- n. 10 - Biglietti riconosc. ed elenco soci 1886 - Conti sezion. 1885, 370;
- n. 11 - Proposta sez. Milano nuova categ. soci a quota ridotta, 371.

D) Comunicazioni diverse:

- Lettere col Minist. agric. sulle Piccole Industr., 28, 47;
- Sottoscriz. pei dannegg. dalle valanghe, 31, 80, 157, 198;
- Sussidi alle sez. per lav. alp., 80 bis;
- Sottoscr. cap. Marinelli (Rosa), 80 ter, 112, 159;
- Versam. quote S.C., 81;
- Pubblicazioni pei nuovi soci, 157;
- Panorami in vend., 157;
- Sottoscriz. dannegg. frana Boioni, 159, 266;
- Sottoscriz. sentiero Callare di Matanna, 160;
- Concorso per le piccole industrie forest., 291;
- Sottoscr. ricordo Q. Sella, 371.

1886.

A) Assemblee dei delegati:

- 1°) Assem. 27-XII-1885 (Torino), 29;
- Verbale, 29;
- Bil. prev. 1886, 29, 35;
- Elezione car. soc. 32;
- Attestato di benem. alla g. Grange J., 32;
- Proposta sez. Milano per soci a quota ridotta, 32;
- Concorso Monum. De Saussure, 32;
- Comunicaz. diverse, 34;
- 2°) Assem. 1-VIII-1886 (Varallo) [E' la prima fuori Torino], 278;
- Verbale, 278;
- Relazione sulle condizioni del C.A.I., 282;
- Bilan. cons. 1885, 178, 294;

— Proposta modif. art. 5 (Soci aggregati), 279;

- Proposta Sede C. a Roma o sede mobile, 279;
- Uso della biblioteca da parte dei soci, 280;
- Discuss. sui delegati, 280;
- Proposte varie, 281.

B) Consiglio direttivo (Sunto delle deliberazioni), 36, 68, 131, 195, 226, 295, 397, 423.

C) Circolari:

- n. 1 - Elenchi direz. sezion. e delegati 1886, Elenchi soci e bigl. ricon., 36;
 - n. 2 - Elenchi direz. sez. e delegati - Onoranze a Q. Sella, 68;
 - n. 3 - Relazioni sezionali - Ristampa Bollett. n. 17 - Indirizzi soci e società alpine - Elenco Delegati, 99;
 - n. 4 - Versam. quote S.C. - Spediz. Bollett. 1885, 166;
 - n. 5 - Proposte per la sede del congresso - Concorso pel premio Reale, 196;
 - n. 6 - Soccorso dannegg. dell'Etna, 196;
 - n. 7 - Convoc. ass. deleg., 196;
 - n. 8 - Premi per articoli sul Bollett. - Versam. quote S.C. - nomi deleg., 1886, 197;
 - n. 9 - Riduz. ferrov. soci e deleg. assem., 227;
 - n. 10 - Riduz. pubblic. I.G.M., 227;
 - n. 11 - Pubblicazioni esaurite, 295;
 - n. 12 - votazione modifica Art. 5 dello Statuto, 333;
 - n. 13 - Esito votazione id. id. (Approvata), 367;
 - n. 14 - Domande per sussidi lav. sezion. - Conti sezion. 1886 - Elenchi soci 1887 - Indirizzi - Richiami - Formalità concess. riduz. ferr. - Commiss. per riforme statuto, 397;
 - n. 15 - Convocaz. assem. deleg. e o.d.g., 423;
 - n. 16 - Biglietti riconosc. e elenchi Soci 1887 - Conti sezion. 1886 - Bollett. 1886;
 - Concessioni ferrov. ai Soci (Norme), 429.
- D) Comunicazioni diverse:**
- Concorso lav. sezion., 36;
 - Sottoscr. danneg. Etna, 198, 227;
 - Sottoscr. Cap. Cervino, 295, 368, 430;
 - Bilan. preventivo 1887, 424;
 - Relaz. commiss. per modif. statuto, 425.

1887.

A) Assemblee dei Delegati:

- 1°) Assem. 9-I-1887 (Torino), 20;
- Verbale, 20;
- Bilancio prev. 1887, 21, 32;
- Elez. di cariche soc., 21, 25;
- Disposiz. per Soci aggr., 22;
- Accomodamento colla sez. Torino per la bibliot., 23;
- Relaz. commiss. per modif. Statuto, 26;
- Discussione sulla R.M. e Bollett., 28;
- Abbinamento assem. deleg. col congresso, 30;
- Istituz. cassa soccorso per le guide, 31;
- 2°) Assem. del 27-VIII-1887 (Vicenza), 304;
- Verbale, 304;
- Relaz. sulle condiz. del C.A.I., 304, 307;

- Bil. cons. 1886, 304, 317;
 - Istituz. Cassa soccorso per le Guide, 304.
 - B) Consiglio direttivo (Sunto delle deliberazioni), 32, 99, 188, 219, 319, 382, 413.
 - C) Circolari:
 - n. 1 - Votaz. per modif. art. 8 e 24 stat., 34;
 - n. 2 - Riduz. ferr. società veneta - Elenchi direz. sezion. - Indirizzi e richiami - Elenchi Soci - Biglietti riconosc. 87 - Comunicaz. di nuovi Soci, 35;
 - n. 3 - Esito votazione, aggiunte art. 8 e 24 Statuto, 64;
 - n. 4 - Soci aggregati - Libretti per viaggi ferr. - Elenchi direz. sez., 65;
 - n. 5 - Bollettino 1886, 125;
 - n. 6 - Facilit. Soci navig. lago Como - Versam. quote S.C. - Annunzi sulla R.M. 157;
 - n. 7 - Concorso pel premio Reale - Versam. quota S. L. - Bollettino 1886 - Libretti viaggi soci, 188.
 - n. 8 - Convocaz. 1^a ass. deleg. 1887 e o.d.g., 219;
 - n. 9 - Elenco delegati - Bollettino 1886, 221;
 - n. 10 - Elenchi delle Guide autorizzate, 350;
 - n. 11 - Termine per present. domande lav. sez. - Conti sezioni 1887 - Elenchi Soci 1888 - Indirizzi, 382;
 - n. 12 - Convocaz. 2^a ass. deleg. 1887 e o.d.g. - Bilan. prevent. 1888, 413;
 - n. 13 - Biglietti riconosc. Elenchi Soci 1888 - Indice gen. Bollett. - Conti sezion., 413.
 - D) Comunicazioni diverse:
 - Concorso a lav. sez., 33;
 - Sottoscr. cap. Tour al Cervino, 36;
 - Regolam. per la cassa di soccorso guide, 317.
- 1888.**
- A) Assemblee dei Delegati:
 - 1^o Ass. dell'8-I-1888 (Torino), 21;
 - Verbale, 22;
 - Bil. preven. 1888, 22, 27;
 - Elez. del Presidente (Rieletto P. Lioy), 24;
 - Elez. di cariche soc., 24;
 - Modific. regol. Cassa Soccor. Guide, 25;
 - 2^o Ass. del 29-VI-1888 (Torino), 235;
 - Verbale, 235;
 - Relazione sull'andamento del C.A.I., 235, 237;
 - Bil. consun. 1887, 235, 248;
 - Comunicaz. diverse, 237.
 - B) Consiglio direttivo (Sunto delle deliberaz.), 27, 54, 89, 123, 154, 188, 248, 334, 397, 429.
 - C) Circolari:
 - n. 1 - Indice gen. del Bollett. - Elenchi direz. sezion. - Indirizzi e Richiami - Elenchi Soci - Biglietti di riconoscimento - Comunicazioni nuovi Soci - Libretti viaggio per Soci, 29;
 - n. 2 - Soccorso ai Montanari danneggi. dalle nevi 89;
 - n. 3 - Circolari per gli annunzi nella Rivista, 90;
 - n. 4 - Premio Reale - Bollettino 1887 - Indice gen. Boll. Elenco delegati, 124;
 - n. 5 - Convocazione 1^a assem. deleg. 1888 ed o.d.g., 154;
 - n. 6 - Bollett. 1887 - Versam. quote S.C., 155;
 - n. 7 - Versam. quote S.C. - Bollett. 1887 - Libretti viaggio Soci, 189;
 - n. 8 - Aggiunta all'art. 10 del Regol. gen. 249;
 - n. 9 - Pubblicazione esaurita 286;
 - n. 10 - Termine per presen. domande lav. sez. - Conti sezion., 88 - Elenco Soci 1889; Indirizzi, 398;
 - n. 11 - Convoc. 2^a assem. deleg. 1888, ed o.d.g., 429;
 - n. 12 - Biglietti di riconosc. Elenchi Soci, 89 - Conti sez., 431.
 - D) Comunicazioni diverse:
 - Concorso lav. sezion., 28;
 - Sottoscriz. del C.A.I. per i montanari danneggi. dalla neve, 89, 90, 124, 125, 157, 191, 249, 250 (Rendic.);
 - Regolam. bibliot., 54;
 - Elenco premiati mostra naz. alp. Bologna, 399;
 - Bilan. prevent. 1889, 430.
- 1889.**
- A) Assemblee dei delegati:
 - 1^o Assem. 6-I-1889 (Torino), 21;
 - Verbale, 22;
 - Elezione caric. soc., 22;
 - Bil. prevent. 1889, 22, 25;
 - Comunicaz. diverse, 24;
 - Nomina Budden R.H. a Socio onorario, 24;
 - 2^o Assem. 14-VII-1889 (Torino), 222;
 - Verbale, 222;
 - Relazione sull'andamento del C.A.I., 222, 227;
 - Bil. consunt. 1888, 222, 237;
 - Premio Q. Sella, 223;
 - Proposta per costruz. cap. osserv. oltre i 4500 m., 223;
 - Comunicaz. diverse, 226;
 - B) Consiglio direttivo (Sunto delle deliberazioni), 26, 89, 156, 182, 399, 428.
 - C) Circolari:
 - n. 1 - Indice gen. Bollett. - Elenchi direz. sezion. - Indirizzi e richiami - Elenchi Soci, biglietti riconosc., nuovi Soci - Libretti e moduli richieste viaggi Soci, 28;
 - n. 2 - Elenchi dir. sez., 62;
 - n. 3 - Premio Q. Sella per guide, 89;
 - n. 4 - Bollettino 1888 - Elenco delegati, 126;
 - n. 5 - Premi alle sez. per introduz. serv. d'osteria nei rifugi - Bollett. 1888 - Cronaca C.A.I. 1863 - 88 - Versam. quote S.C., 156;
 - n. 6 - Convocaz. 1^a assem. deleg. 1889 e o.d.g., 183;
 - n. 7 - Versam. quote S.C. - Bollett. 1888, 185;
 - n. 8 - Termine presentaz. domande lav. sezion. - Conti sezion., 89 - Elenchi Soci 1890 - Indirizzi, 399;
 - n. 9 - Convoc. 2^a assem., deleg. 1889 e o.d.g., 429;
 - n. 10 - Elenchi Soci 1890 - Biglietti riconosc., Conti sezion. 1890, 431;

D) Comunicazioni diverse:

- Concorso lav. sezion., 26;
- Regolam. bibliot., 27;
- Sottoscr. danneg. nevi, 62;
- Bilan. consunt. 1888, 184;
- Relazione commiss. pel concorso premoi Q. Sella per guide, 238;
- Bilanc. prevent. 1890, 430.

1890.**A) Assemblee dei Delegati:**

- 1^o) Assem. del 5-I-1890 (Torino), 47;
- Verbale, 48;
- Bil. prev. 1890, 48, 54;
- Relaz. Commiss. per la cap. sopra i 4500 m., 49;
- Elez. car. sociali, 52;
- Proposta tenere assem. deleg. durante congresso, 52;
- 2^o) Assem. dell'11-VII-1890 (Roma), 270;
- Verbale, 271;
- Relaz. sulle condizioni del C.A.I., 271, 274;
- Bil. cons. 1889, 271, 286;
- Proposta che una delle assem. deleg. sia tenuta durante il congresso, 272.

B) Consiglio direttivo, (Sunto delle deliberazioni), 56, 92, 155, 215, 440.**C) Circolari:**

- n. 1 - Sottoscriz. per cap. osserv. sul M. Rosa, 58;
- n. 2 - Aumento riduz. Soci pubblic. I.G.M. - Indice gener. Bollett. - Elenchi direz. sezion. - Elenchi Soci e biglietti riconosc. - Comunicaz. nuovi Soci - Indirizzi e richiami - Libretti e moduli richieste viaggi Soci, 58;
- n. 3 - Elenchi direz. sez., 93;
- n. 4 - Bollett. 1889 - Versam. quote S.C., 190;
- n. 5 - Convocaz. 1^a assem. deleg. 1890 e o.d.g., 216;
- n. 6 - Mostra di rif. all'espos. architett. Torino - Versam. quota S.C. - Bollett. 1889, 218;
- n. 7 - Sottoscr. per un giard. alp. al Picc. S. Bernardo, 287;
- n. 8 - Termine per domande lav. sezion. - Elenchi Soci 1891 - Indirizzi - Conti sez. 1890, 412;
- n. 9 - Convoc. 2^a assem. deleg. 1890 e o.d.g., 441;
- n. 10 - Elenchi dei Soci 1891 - Biglietti di riconosc. - Conti sezion. 1890, 443;

D) Comunicazioni diverse:

- Bilan. preven. 1890, 54;
- Relaz. della commiss. per costruz. cap. oltre i 4500, 55;
- Concorso lav. sezion., 57;
- Risposte agli indirizzi del C.A.I. per la morte di Amedeo di Savoia, 92;
- Sottoscriz. per la Cap. osserv. al M. Rosa, 93, 125, 156, 191, 221, 287, 317, 348, 413, 444;
- Sottoscriz. Monum. Princ. Amedeo, 124, 156, 318;
- Bil. cons. 1889, 217, 286;
- Sottoscriz. per famiglie guide: Carrel, Castagneri, Maquignaz, 349, 383, 413, 445;

- Sottoscriz. famiglia guida Brunod, 350;
- Bil. prev. 1891, 442.

1891**A) Assemblee dei delegati:**

- 1^o) Assem. dell'11-I-1891 (Torino), 32;
- Verbale, 34;
- Bil. prev. 1891, 35, 41;
- Elezione del Presidente (Eletto A. Grober), 34;
- Elez. car. soc., 38;
- Modif. art. 11 del regol., 39;
- 2^o) Assem. del 31-VIII-1891 (Intra), 319;
- Verbale, 320;
- Relaz. della Presidenza sulle condiz. del C.A.I., 320, 323;
- Bil. cons. 1890, 320, 333;
- Proposta tener Assem. deleg. durante Congresso, 321.

B) Consiglio direttivo (Sunto delle deliberazioni), 42, 103, 202, 232, 334, 398, 426.**C) Circolari:**

- n. 1 - Modificaz. art. 11 del Regol. gen., 43;
- n. 2 - Pubblic. esaurite - Indice gen. Bollett. - Elenchi Direz. Sezion. - Elenchi Soci e Biglietti riconosc. - Comunicaz. nuovi Soci - Indirizzi e richiami - Libretti e moduli richieste viaggi Soci - Distintivi pei Soci e guide, 43;
- n. 3 - Elenchi direz. sez., 76;
- n. 4 - Bollett. 1890 - Vers. quote sociali, 172;
- n. 5 - Convoc. 1^a assem. deleg. 1891 - Assicuraz. rif. della S.C. - Bollett. 1890 - Versam. quote soc., 202;
- n. 6 - Convoc. 1^a assem. deleg. 1891 e o.d.g., 232;
- n. 7 - Convoc. 2^a assem. deleg. 1891 - Termine per domande lav. sez. - Elenchi Soci 1892 - Indirizzi Conti sez. 1891, 399;
- n. 8 - Convoc. 2^a assem. deleg. 1891 ed o.d.g., 427;
- n. 9 - Nuove concess. Soci navig. Lago Como - Elenchi Soci 1892 - Biglietti di riconoscim., 429.

D) Comunicazioni diverse:

- Concorso a lavori sezionali, 42;
- Sottoscriz. cap. osser. M. Rosa, 45, 139, 238, 270;
- Sottoscriz. per famiglie guide Carrel, Castagneri e Maquignaz, 46, 76, 107, 139, 205 (Rendic.);
- Rendicon. indemn. invern. assicuraz. guide 1890, 203;
- Rendicon. sottoscriz. famiglia guida Brunod, 204;
- Bil. cons. 1890, 233;
- Bil. prevent. 1892, 428.

1892**A) Assemblee dei Delegati:**

- 1^o) Assem. del 10-I-1892 (Torino), 18;
- Verbale, 19;
- Bilan. previsione 1892, 26;
- Elezione cariche sociali, 19, 21, 23;
- Proposta modif. art. 13 dello Statuto, 22;
- Comunicaz. diverse, 25;

- 2°) Assem. del 10-VII-1892 (Torino), 216;
- Verbale, 216;
- Relaz. della Presidenza sulle condiz. del C.A.I. nel 1891-92, 220;
- Bilan. consunt. 1891 e relaz. revisioni conti, 228;
- Comunicaz. diverse, 220;
- 3°) Assem. del 18-XII-1892 (Torino), 389;
- Verbale, 390;
- Bilan. previsione 1893, 390, 398;
- Elezione cariche sociali, 390, 395;
- Proposte per riconoscim. giuridico del C.A.I., 396;
- Comunicaz. diverse, 398.
- B) Consiglio direttivo (Sunto delle deliberazioni), 27, 107, 149, 229, 294, 328, 355, 399.
- C) Circolari:
- 1°) Indice generale della Rivista e del Bollettino. Pubblicazioni esaurite. Indice generale del Bollettino. Elenchi direzioni sezionali. Elenco Soci, biglietti di riconoscimento ecc. Indirizzi e richiami. Libretti e moduli per i viaggi dei Soci. Distintivo per i Soci e per le Guide, 28;
- 2°) Museo storico alpino, 30;
- 3°) Modificaz. art. 13 dello Statuto, 39;
- 4°) Elenchi Direz. sezion., 40;
- 5°) Modificaz. art. 13 dello Statuto, 71;
- 6°) Modificaz. art. 10 del Regolam. del Club, 107;
- 7°) Associazione all'opera « Die Erschliessung der Ostalpen », 108;
- 8°) Prima assem. delegati per il 1892. Pubblicaz. sociali. Versamento delle quote. Associazione all'opera « Die Erschliessung der Ostalpen », 150;
- 9°) Prima assem. delegati per il 1892. Bilancio consuntivo 1891. Spiegazioni sul conto 1891, 173;
- 10°) Escurs. soc. al Gran S. Bernardo. Elenco membri all'Assemblea Delegati. Statistica Soci. Pubblicaz. sociali. Versamento quote sociali, 178;
- 11°) Il Principe Amedeo Socio del C.A.I. Per i danneggiati dell'Etna. Pubblicaz. sociali, 230;
- 12°) Elenco premiati alla Mostra alpina di Palermo. Pubblicazioni sociali, 262;
- 13°) Concorso agli uffici di Redattore e di applicato. Bollettino 1891, 294;
- 14°) Seconda assembl. delegati per il 1892, 328;
- 15°) Risultati definitivi dell'esercizio 1891, 355;
- 16°) Seconda assembl. delegati per il 1892, 357;
- 17°) Termine per le domande di concorso a lavori sezionali. Elenchi dei Soci e indirizzi. Conti Sezionali, 359;
- 18°) Commissione per studi per riconoscimento giuridico del Club, 399;
- 19°) Elenchi dei Soci e biglietti di riconoscimento 1893, 399.
- D) Comunicazioni diverse:
- Concorso a lavori sezionali, 27;
- Statistica dei Soci, 179, 400.

1893

- A) Assemblee dei Delegati:
 - 1°) Assem. del 27-VIII-1893 (Torino), 311;
 - Verbale, 312;
 - Relaz. della Presidenza sulle condizioni del C.A.I. nel 1892-93, 312;
 - Bilan. consuntivo 1892 e relazione revisori dei conti, 314;
 - Proposta modific. all'art. 5 dello Statuto, 315;
 - Comunicaz. varie, 315;
 - 2°) Assem. del 17-XII-1893 (Torino), 421;
 - Verbale, 422;
 - Bilan. di previsione 1894, 428;
 - Elezione del Presidente (Rieletto Grober), 423;
 - Elezione cariche sociali, 423;
 - Proposta di riconoscimento giuridico del C.A.I., 422;
 - Proposta di modificaz. all'art. 5 dello Statuto, 425;
 - Comunicaz. varie, 427.
 - B) Consiglio direttivo (Sunto delle deliberazioni), 24, 89, 124, 189, 379, 432.
 - C) Circolari:
 - I) Indice generale del Bollettino 1865-1884. Indice dell'Alpinista e della Rivista. Elenchi delle Direzioni Sezionali. Elenchi dei Soci biglietti di riconoscimento ecc. Indirizzi e richiami. Libretti e moduli per i viaggi dei Soci. Distintivi per i Soci e per le guide, 26;
 - Distintivi per portatori, 124;
 - II) Versamenti quote sociali alla cassa centrale, 155;
 - III) Prima assem. Delegati per il 1893, 190;
 - IV) Versamento delle quote sociali alla Cassa centrale. Pubblicazioni sociali, 190;
 - V) Prima assem. Delegati per il 1893. Elenco membri all'assemblea dei Delegati. Statistica dei Soci. Bollettino 1892, 222;
 - VI) Inauguraz. della cap. osserv. Regina Margherita, 256;
 - VII) Seconda assemblea Delegati per il 1893, 352;
 - VIII) Seconda assemblea Delegati per il 1893, 380;
 - IX) Termine per le domande di concorso a lavori sezionali. Elenchi dei Soci per il 1894. Indirizzi. Conti sezion. 1893, 382;
 - X) Votazione su una modifica dell'art. 5 dello Statuto, 432;
 - XI) Elenco dei Soci per il 1894. Biglietti di riconoscimento, 433.
 - D) Comunicazioni diverse:
 - Concorso a lavori sezionali, 25;
 - Relazione della commissione esecutiva per la cap.-osserv. Regina Margherita, 429;
 - Uffici del C.A.I. per il 1893, 89;
 - Statistica dei Soci, 222, 433.
- 1894**
- A) Assemblee dei Delegati:
 - 1°) Assem. del 2-IX-1894 (Torino), 329;
 - Verbale, 330;
 - Relazione della Presidenza sulle condizioni del C.A.I. nel 1893-94, 331;

- Bilan. consuntivo 1893 e relaz. revisori dei conti, 340;
- Comunicazioni diverse, 330;
- 2^o) Assem. del 16-XII-1894 (Torino), 460;
- Verbale, 462;
- Bilancio di previsione 1895, 462, 468;
- Elezione di cariche sociali, 462;
- Comunicazioni diverse, 467.

B) Consiglio direttivo (Sunto delle deliberazioni), 27, 60, 102, 142, 209, 344, 418, 468.

C) Circolari:

- I) Indice generale del Bollettino 1865-84. Indice generale dell'alpinista e della Rivista mensile 1882-91. Elenchi delle Direzioni sezionali. Elenchi dei Soci e biglietti di riconoscimento. Comunicazioni di nuovi soci. Indirizzi e richiami. Libretti e moduli per i viaggi dei Soci. Distintivi per le guide e port., 29;

— II) Modificazione all'art. 5 dello Statuto, 61;

— III) Versamento delle quote sociali alla cassa centrale, 174;

— IV) Prima assem. Delegati pel 1894. Versamento quote sociali alla cassa centrale. Concessioni per i viaggi dei Soci sui laghi Maggiore, Iseo e Garda. Servizio di custodia alla cap.-osserv. Regina Margherita al M. Rosa. Pubblicazioni sociali, 210;

— V) Prima assem. Delegati, 1894;

— Bollettino 1893, 240;

— VI) Seconda assem. Deleg. 1894, 374;

— VII) Seconda assem. Deleg. 1894, 419;

— VIII) Termine utile per domande di concorso a lavori sezionali. Elenco soci 1895. Indirizzi. Conti sezionali 1894, 421;

— IX) Elenco Soci 1894. Biglietti di riconoscimento, 469.

D) Comunicazioni diverse:

— Concorso a lavori sezionali, 60;

— Uffici del C.A.I. 1894, 103;

— Statistica dei Soci, 212, 469.

1895

A) Assemblee dei Delegati:

— 1^o) Assem. del 2-IX-1895 (Milano), 363;

— Verbale, 364;

— Relazione della Presidenza sulle condizioni del C.A.I. nel 1894-95, 365;

— Bilan. consuntivo 1894 e relazione revisori dei conti, 364, 369;

— Comunicazioni diverse, 365;

— 2^o) Assem. del 15-XII-1895 (Torino), 495;

— Verbale;

— Elezione di cariche sociali, 497;

— Bilan. preventivo 1896, 497, 502;

— Accordo fra le Società alpine per una ripartizione unica del sistema alpino, 500;

— Proposta di riforme al Bollettino ed alla Rivista mensile, 500;

— Nomina di D.W. Freshfield a Socio onorario del C.A.I., 501;

— Comunicazioni diverse.

B) Consiglio direttivo (Sunto delle deliberazioni), 27, 141, 226, 265, 448, 502.

C) Circolari:

— I) Indici generali del Bollettino. Elenchi delle

Direzioni sezionali. Elenchi dei Soci, biglietti di riconoscimento e comunicazioni di nuovi Soci. Indirizzi e richiami. Libretti e moduli per i viaggi dei Soci. Distintivi per i Soci, guide e portatori, 29;

— II) Facilitazioni ferroviarie per le carovane scolastiche, 141;

— III) Versamento quote sociali alla cassa centrale, 182;

— IV) Prima assem. delegati pel 1895. Versamento quote sociali alla cassa centrale. Servizio di custodia alla cap.-osserv. Regina Margherita. Pubblicazioni sociali, 226;

— V) Prima assemblea Delegati pel 1895. Bollettino 1894, 265;

— VI) Seconda assemblea Delegati pel 1895, 404;

— VII) Seconda assemblea delegati pel 1895, 449;

— VIII) Termine utile per presentazione domande per lavori sezionali. Elenco Soci 1896, indirizzi. Contr. sezion. 1895, 450;

— IX) Concessione per i viaggi dei Soci sulle ferrovie e sui laghi, 450;

— X) Elenco Soci 1896. Biglietti di riconoscimento, 503.

D) Comunicazioni diverse:

— Concorso a lavori sezionali, 27;

— Elenco membri dell'assemblea, 266;

— Uffici del C.A.I. pel 1895, 182;

— Statistica dei Soci, 228.

1896

A) Assemblee dei Delegati:

— 1^o) Assem. del 3-IX-1896 (Genova), 397;

— Verbale, 399;

— Relazione della Presidenza nelle condizioni del C.A.I. nel 1895-96, 402;

— Bilan. consuntivo 1895 e relazione revisori dei conti, 408;

— Comunicazioni diverse, 400;

— 2^o) Assem. del 20-XII-1896 (Torino), 546;

— Verbale, 549;

— Elezione del Presidente (Rieletto Grober), 549;

— Elezione di cariche sociali, 549;

— Bilan. preventivo, 1897, 550, 554;

— Modifiche agli art. 5 e 13 dello Statuto (Proposte di), 552;

— Comunicazioni diverse, 554.

B) Consiglio direttivo (Sunto delle deliberazioni), 37, 213, 259, 506.

C) Circolari:

— I) Elenchi delle Direzioni sezionali. Elenchi dei Soci, biglietti di riconoscimento, comunicazioni di nuovi soci. Indirizzi e richiami. Libretti e moduli per i viaggi dei Soci, 38;

— II) Distintivi per i Soci guide e portatori, 78;

— III) Versamento quote sociali alla cassa centrale, 215;

— IV) Prima assem. Delegati 1896. Versamento quote sociali. Servizio di custodia e osteria alla cap.-osserv. Regina Margherita. Pubblicazioni sociali, 261;

— V) Prima assem. deleg. 1896, 313;

- VI) Seconda assem. deleg. 1896, 457;
- VII) Seconda assem. deleg. 1896, 507;
- VIII) Termine utile per domande per lavori sezionali. Elenco Soci e indirizzi. Conti sezionali 1896, 508;
- IX) Proposta di modifica agli art. 5 e 13 dello Statuto, 555;
- X) Elenco Soci 1896. Biglietti di riconoscimento, 555;

D) Comunicazioni diverse:

- Onoranze a R.H. Budden, 1;
- Concorso a lavori sezionali, 37;
- Uffici del C.A.I. pel 1896, 168, 215;
- Statistica dei Soci, 214, 263;
- Relazione giuria per premiazione all'Esposiz. Torino, 259

1897

A) Assemblee dei delegati:

- 1°) Assem. del 7-IX-1897 (Bergamo), 359;
- Verbale, 360;
- Relazione della Presidenza sulle condizioni del C.A.I. pel 1896-97, 364;
- Bilan. consuntivo 1896 e relazione revisori dei conti, 372;
- Proposte di modifica all'art. 16 dello Statuto, 363;
- Ampliamento della cap.-osser. Regina Margherita al M. Rosa, 362;
- Fondi per lo studio movimento dei ghiacciai, 362;
- Comunicazioni diverse, 364;
- 2°) Assem. del 19-XII-1897 (Torino), 488;
- Verbale, 489;
- Bilan. preventivo 1898, 489, 496;
- Elezione di cariche sociali, 493, 495;
- Proposte di modifica all'art. 16 dello Statuto, 495;
- Fondazione Budden, 496;
- Comunicazioni diverse, 496.

B) Consiglio direttivo (Sunto delle deliberazioni), 34, 151, 276, 462.

C) Circolari:

- I) Elenchi direzioni sezionali e Soci, biglietti di riconoscimento, comunicazioni di nuovi Soci, 35;
- II) Modificazioni agli art. 5 e 13 dello Statuto, 68;
- III) Indirizzi e richiami. Libretti e moduli di richieste per viaggi dei Soci, 107;
- IV) Distintivi per i Soci, guide e portatori 108;
- V) Prima assemblea Delegati 1897. Versamento quote sociali alla cassa centrale, 230;
- VI) Prima assemblea Delegati 1897. Concorso sussidi per studi sui ghiacciai. Bollettino 1897, 273;
- VII) Seconda assemblea Delegati 1897, 463;
- VIII) Termine utile per domande per lavori sezionali. Elenco Soci 1898. Indirizzi. Conti sezionali 1897, 464;
- IX) Elenco Soci 1897. Biglietti di riconoscimento, 555.

D) Comunicazioni diverse:

- Concorso a lavori sezionali, 34;
- Statistica Soci, 231;

- Uffici del C.A.I. pel 1896, 147;
- Medaglia d'oro del C.A.I. al miglior quadro d'alta Montagna all'esposiz. triennale Milano, 271;
- Commissione per lo studio del movimento dei ghiacciai (Verbale adunanza 30 maggio), 229.

1898

A) Assemblee dei Delegati:

- 1°) Assem. del 4-IX-1898 (Graglia), 403;
- Verbale, 403;
- Relazione della Presidenza sulle condizioni del C.A.I. nel 1897-98, 405;
- Bilan. consuntivo 1897 e relaz. revisori dei conti, 404, 412;
- Comunicazioni diverse, 405;
- 2°) Assem. del 18-XII-1898 (Torino), 543;
- Verbale, 545;
- Bilan. preventivo 1899, 545, 552;
- Elezione di cariche sociali, 546;
- Proposte di modifiche all'art. 25 dello Statuto ed agli art. 4 ed 11 del regolamento generale, 548;
- Nomina a Soci onorari del C.A.I. di: W.A.B. Coolidge, J. Vallot e Ch. E. Fay, 551.

B) Consiglio direttivo (Sunto delle deliberazioni), 38, 237, 501.

D) Circolari:

- I) Elenchi direzioni sezionali, dei Soci, biglietti di riconoscimento e comunicazioni di nuovi Soci, 40;
 - II) Modificaz. art. 16 Statuto, 77;
 - III) Indirizzi e richiami, 116;
 - IV) Risultato votazione sulla proposta di modif. all'art. 16 dello Statuto, 154;
 - V) Prima assem. delegati, 1898. Versamento quote sociali alla cassa centrale, 238;
 - VI) Prima assem. deleg. 1898, 272;
 - VII) Seconda assem. deleg. 1898, 461;
 - VIII) Seconda assem. Deleg. 1898, 502;
 - IX) Termine utile per domande lavori sezionali. Elenco Soci 1899. Indirizzi. Conti sezion. 1898, 503;
 - X) Elenco Soci 1899. Biglietti di riconoscimento, 553.
- D) Comunicazioni diverse:**
- Concorso a lavori sezionali, 38;
 - Uffici del C.A.I. pel 1898, 155;
 - Statistica Soci, 239, 406;
 - Elargizione del Duca degli Abruzzi, 465;
 - Diploma d'onore al C.A.I., 452, 552;
 - Medaglia d'oro del C.A.I. al miglior quadro d'alta Montagna all'Espos. Venezia, 40;
 - Idem. all'Espos. Torino, 250.

1899

A) Assemblee dei delegati:

- 1°) Assem. del 17-IX-1899 (Bologna), 382;
- Verbale, 383;
- Relazione della Presidenza sulle condizioni del C.A.I. nel 1898-99, 385;
- Bilan. consuntivo 1898 e relazione revisori dei conti, 383, 392;
- Nomina a Socio onorario C.A.I. di L. Vaccarone, 385;

- Comunicazioni diverse, 385.
- 2^o) Assem. del 17-XII-1899 (Torino), 506;
 - Verbale, 507;
 - Bilan. preventivo 1900, 507, 516;
 - Elezione del Presidente (Rieletto Grober), 512;
 - Elezione di cariche sociali, 511;
 - Riforme allo Statuto sociale, 512;
 - Comunicazioni diverse, 515.
- B) Consiglio direttivo (Sunto delle deliberazioni), 37, 78, 162, 286, 475.
- C) Circolari:
 - I) Elenco direzioni sezionali e dei Soci, biglietti di riconoscimento, comunicazioni di nuovi Soci, 39;
 - II) Partecipazione del C.A.I. all'Esposizione di Parigi, 78;
 - III) Prima assem. Deleg. 1899, 286;
 - IV) Il C.A.I. all'Esposizione di Parigi, 289;
 - V) Seconda assem. Deleg. 1899, 475;
 - VI) Termine utile per domande lavori sezionali. Elenco Soci 1900. Indirizzi. Conti sezion. 1899, 476;
 - VII) Elenco Soci 1900. Biglietti di riconoscimento. Fascie coll'indirizzo dei Soci, 517.
- D) Comunicazioni diverse:
 - Concorso a lavori sezionali, 38;
 - Commissione per la revisione dello Statuto sociale (Circolare alle sezioni), 79;
 - Termine utile per domande per lavori, 476;
 - Uffici della S.C. e sez., 163, 215;
 - Statistica Soci (Al 30-VI), 253.
- 1900**
- A) Assemblee dei delegati:
 - 1^o) Assem. del 29-VI-1900 (Torino), 257;
 - Verbale, 258;
 - Elezione di cariche sociali, 260;
 - Riforma dello Statuto e Regolamento gener. (Relaz. della commissione per la riforma (Allegato A) e Statuto proposto (Allegato B.), 258;
 - Comunicazioni della Presid., 264;
 - 2^o) Assem. del 23-XII-1900 (Torino), 440;
 - Verbale, 441;
 - Onoranze alla memoria di Umberto I^o, 441;
 - Nomina di Vittorio Eman. III a Presidente onorario C.A.I., 442;
 - Onoranze al Duca degli Abruzzi e suoi compagni della spediz. polare, 443;
 - Relazione della Presidenza sulle condizioni del C.A.I. nel 1899-900, 445;
 - Bilan. consuntivo 1899 e relaz. revisori dei conti, 444, 452;
 - 3^o) Assem. del 23-XII-1900 (Torino), 456;
 - Elezione di cariche sociali, 457;
 - Bilan. preventivo 1901, 458.
- B) Consiglio direttivo (Sunto delle deliberazioni), 30, 185, 256, 409, 439.
- C) Circolari:
 - I) Assem. straord. delegati, 186;
 - II) Versamento quote sociali alla sede centrale, 223;
 - III) Sospensione del congresso e dell'assem. Delegati, 257;
 - IV) Preavviso assem. Delegati, 372;
 - V) Assem. Delegati pel dicembre, 409;
 - VI) Termine utile per domande lavori sezionali. Elenchi Soci 1901. Indirizzi. Conti sezionali 1900, 410;
 - VII) Elenco Soci 1901, Biglietti di riconoscimento, 464.
- D) Comunicazioni diverse:
 - Concorso a lavori sezionali, 30;
 - Uffici sociali della S.C. e uffici sezionali pel 1900, 146;
 - Premi per fotogr. alpine, 184, 186;
 - Statistica Soci (Al 30-VI), 224;
 - In morte di Re Umberto I, 229;
 - Il C.A.I. all'Esposiz. di Parigi, 148;
 - Med. d'oro al C.A.I. all'Esposiz. di Parigi, 308;
 - Invito alle sezioni per la raccolta di pubblicazioni alpine o descrittive della regione, 411;
 - Commissione per lo studio dei movimenti dei ghiacciai, 258, 464;
 - L'art. 25 dello Statuto sociale (Osservazioni), 350.
- 1901**
- A) Assemblee dei Delegati:
 - 1^o) Assem. del 1-IX-1901 (Brescia, 357;
 - Verbale, 357;
 - Relazione del Presidente sulle condizioni del C.A.I. nel 1901, 358;
 - Bilan. consuntivo 1900 e relaz. dei revisori dei conti, 361;
 - Comunicazioni diverse, 358;
 - 2^o) Assem. del 29-XII-1901 (Torino), 471;
 - Verbale, 472;
 - Elezione di cariche sociali, 472;
 - Bilan. preventivo 1902, 473, 477;
 - Modificaz. del Regolam. gen. in relazione al nuovo Statuto, 475;
 - Comunicazioni diverse, 476.
- B) Consiglio direttivo (Sunto delle deliberazioni), 27, 155, 233, 434.
- C) Circolari:
 - I) Elenchi direzioni sezionali e dei Soci, biglietti di riconoscimento, comunicazioni dei nuovi Soci, 28;
 - II) votazione per le modifiche allo Statuto sociale (Norme per la), con annessa copia dello Statuto in vigore e di quello proposto, 101;
 - Avvertenze per la votazione, 156;
 - III) Prima assem. Delegati 1901, 274;
 - IV) Seconda assem. Delegati 1901, 435;
 - V) Termine per domande lavori sezionali. Elenchi ed indirizzi dei Soci. Conti sezionali, 436;
 - VI) Elenchi Soci 1902 e biglietti di riconoscimento, 479.
- D) Comunicazioni diverse:
 - Concorso a lavori sezionali, 27;
 - Rinvio della scheda pel referendum sullo Statuto, 70;
 - Uffici della S.C. e direzioni sezionali, 152;
 - Norme pel referendum, 156;
 - Elargizione del Duca degli Abruzzi alla cassa soccorso Guide, 156;

- Risultato della votazione sullo Statuto modificato, 190;
- Statistica Soci, 234;
- Nuova carta Gran Paradiso, 234;
- Tessera di Presidente onorario al Re Vittorio Emanuele III, 478.

1902

- A) Assemblee dei delegati:
- 1^a) Assem. dell'11-IX-1902 (Napoli), 367;
 - Verbale, 368;
 - Relazione della Presidenza sulle condizioni del C.A.I. nel 1902, 369;
 - Bilan. consuntivo 1901 e relazione dei revisori dei conti, 368, 374;
 - Comunicazioni diverse, 368;
 - 2^a) Assem. del 28-XII-1902 (Torino), 445;
 - Verbale, 447;
 - Elezione del Presidente (Rieletto Grober), 447;
 - Elezione di cariche sociali, 447;
 - Bilanc. preventivo 1903, 448;
 - Proposta di nomina a Socio onorario C.A.I. di G. Yeld, 451;
 - Comunicazioni diverse, 452.
- B) Consiglio direttivo (Sunto delle deliberazioni), 27, 192, 417.
- C) Circolari:
- I) Elenchi Direzioni sezionali e dei Soci, biglietti di riconoscimento, nuovi Soci, distintivo sociale, libretti di viaggio, 29;
 - II) Concorso del T.C.I. per dodici monografie alpine, 118;
 - III) Riproduzione medaglie d'onore al Duca degli Abruzzi, 194;
 - IV) Prima assem. deleg. 1902, 254;
 - V) Seconda assem. deleg. 1902, 367;
 - VI) Seconda assem. Delegati 1902, 418;
 - VII) Termine utile per domande per lavori sezionali. Elenchi e indirizzi dei Soci. Conti sezionali 1902, 418;
 - VIII) Elenchi Soci 1903 e biglietti di riconoscimento, 453.
- D) Comunicazioni diverse:
- Concorso a lavori sezionali, 28;
 - Uffici della S.C. e direzioni sezionali pel 1902, 154, 192;
 - Medaglia d'onore al Duca degli Abruzzi, a Cagni e alle guide, 193;
 - Statistica dei Soci, 227;
 - Dono del Duca degli Abruzzi, 257;
 - Omaggio al C.A.I. dei volumi della spedizione polare Duca Abruzzi, 453;
 - Modifiche concessioni ferrov., 453.

1903

- A) Assemblee dei delegati:
- 1^a) Assem. del 1-IX-1903 (Aosta), 351;
 - Verbale, 352;
 - Relazione della Presidenza sulle condizioni del C.A.I. nel 1903, 355;
 - Bilan. consuntivo 1902 e relazione dei revisori dei conti, 352, 360;
 - Costruzione del nuovo rifugio Q. Sella al M. Viso, 352;
 - Comunicazioni diverse, 352;

- 2^a) Assem. del 27-XII-1903 (Torino), 504;
 - Verbale, 506;
 - Elezioni di cariche sociali, 506;
 - Bilan. preventivo 1904, 506, 512;
 - Modificaz. art. 8 al Regolam. per la cassa soccorso guide, 511;
 - Nomina a Socio onorario del C.A.I. di Vittorio Sella, 511;
 - Comunicazioni diverse, 512.
- B) Consiglio direttivo (Sunto delle deliberazioni), 26, 109, 278, 466.
- C) Circolari:
- I) Elenco delle Direzioni sezion., dei Soci, biglietti di riconoscimento, comunicazioni di nuovi Soci, 27;
 - II) Prima Assem. Delegati 1903, 278;
 - III) Seconda assem. Delegati 1903, 467;
 - IV) Termine utile per domande per lavori sezionali. Elenchi ed indirizzi Soci. Conti sezionali 1903, 468;
 - V) Elenchi Soci 1904, biglietti di riconoscimento, 513.
- D) Comunicazioni diverse:
- Concorsi a lavori sezion., 26;
 - Guide Brentari del Trentino alle sezioni, 110;
 - Guide Reynaudi della V. d'Aosta alle sezioni, 466;
 - Lettera del Presidente del C.A.F. al Presidente del C.A.I., 196;
 - Medaglia d'onore al Duca degli Abruzzi (Riproduzione), 28;
 - Nuova sede della S.C., 351, 513;
 - Panorama del M. Bianco, 27;
 - Statistica dei Soci, 242, 358;
 - Uffici sociali, 191, 244.

1904

- A) Assemblee dei Delegati:
- 1^a) Assem. del 31-VIII-1904 (Torino), 340;
 - Verbale, 341;
 - Relazione del Presidente sulle condizioni del C.A.I. nel 1904, 344;
 - Relazione decennale, 349;
 - Bilan. consuntivo 1903 e relazione dei revisori dei conti, 341, 355;
 - Comunicazioni diverse, 343;
 - 2^a) Assem. del 18-XII-1904 (Torino), 487;
 - Verbale, 488;
 - Elezione di cariche sociali, 488;
 - Bilan. preventivo 1905, 488;
 - Comunicazioni diverse, 491.
- B) Consiglio direttivo (Sunto delle deliberazioni), 28, 252, 447.
- C) Circolari:
- I) Elenchi direzioni sezionali e Soci, biglietti di riconoscimento, comunicazione nuovi Soci, 30;
 - II) Versamento quote sociali alla cassa centrale, 222;
 - III) Prima assem. Delegati 1904, 253;
 - IV) Seconda assem. deleg. 1904, 447;
 - V) Termine utile per domande per lavori sezionali. Conti sezionali 1904, Elenchi Soci, 448;
 - VI) Elenco Soci 1905, biglietti di riconoscimento, 494.

D) Comunicazioni diverse:

- Uffici sociali, 28, 184;
- Acquisti all'Esposiz. di arte alpina, 106;
- Comitato per le pubblicaz., 28;
- Commissione per ottenere maggiori facilitazioni ferrov. 30, 491;
- Commissione per modificaz. alla tessera sociale, 30;
- Concorso a lavori sezion. 29;
- Statistica Soci, 222.

1905**A) Assemblee dei delegati:**

- 1^o Assem. del 4-IX-1905 (Venezia), 370;
- Verbale, 371;
- Relazione della Presidenza sulle condizioni del C.A.I. nel 1905, 372;
- Bilan. consuntivo 1904 e relazione dei revisori di conti, 372, 380;
- Comunicazioni diverse, 372;
- 2^o Assem. del 17-XII-1905 (Torino), 438;
- Verbale, 439;
- Elezione del Presidente (Rieletto Grober), 441;
- Concorso per L. 5000 all'Istituto scient. intern. del C. d'Olen, 442;
- Elezione di cariche sociali, 441;
- Bilan. preventivo 1906, 442, 447;
- Comunicazioni diverse, 446.

B) Consiglio direttivo (Sunto delle deliberazioni), 29, 171, 415.**C) Circolari:**

- I) Elenchi direzioni sezionali e Soci, biglietti di riconoscimento, comunicazioni nuovi Soci, 31;
- II) Prima assem. Delegati 1905, 236;
- IV) Seconda assem. Delegati 1905, 415;
- V) Elenchi Soci 1906. Tessere di riconoscimento, 418.
- VI) Termine utile presentazione domande per lavori sezionali. Elenchi e indirizzi Soci. Conti sezionali 1905, 416;

D) Comunicazioni diverse:

- Comitato per le pubblicaz., 29;
- Concorso a lavori sezion., 30;
- Mostra retrospettiva dei trasporti all'Esposiz. Milano, 205;
- Statistica Soci, 205;
- Uffici sociali e direzioni sezionali, 171;
- Il C.A.I. socio perpetuo della Società alpini-tridentini, 31;
- Modifiche alla tessera sociale 30, 372, 415, 443;
- Programma per l'inaug. del rif. alb. Q. Sella al M. Viso, 199;
- Inaugurazione del predetto, 256.

1906**A) Assemblee dei Delegati:**

- 1^o Assem. del 3-IX-1906 (Milano), 374;
- Verbale, 375;
- Relazione del Presidente sulle condizioni del C.A.I. nel 1906, 377;
- Bilan. consuntivo 1905 e relazione dei revisori dei conti, 375, 386;
- Agevolazione agli ufficiali delle truppe alpine, 375;

- Proposta per l'istituzione di un ufficio di redazione, 376;
- Comunicazioni diverse, 376.

B) Consiglio direttivo (Sunto delle deliberazioni), 27, 182, 459.**C) Circolari:**

- I) Elenchi direzioni sezionali e dei Soci. Tessere di riconoscimento. Nuovi Soci, 28;
- II) Prima assem. Delegati 1906, 273;
- III) Seconda assem. Delegati 1906, 459;
- IV) Agevolazioni agli ufficiali delle truppe alpine, 460;
- V) Termine utile per presentazione domande lavori sezionali. Elenchi e indirizzi Soci. Conti sezionali 1906, 461;
- VI) Premio Brioschi, 490;
- VII) Carta del T.C.I., 490.

D) Comunicazioni diverse:

- Comitato per le pubblicaz., 27, 62;
- Concorso lavori sezion. 28;
- Statistica Soci, 228;
- Uffici sociali e direzioni sezionali 182, 229, 275;
- Nuova tessera riconoscim. 29;
- Lascito Montefiore-Levi, 268.

1907**A) Assemblee dei delegati:**

- 1^o Assem. del 30-XII-1906 (Torino), 32;
- Verbale, 34;
- Elezione di cariche sociali, 35;
- Bilan. preventivo 1907, 41, 44;
- Proposta sez. Monza per istituzione ufficio di redazione e modifiche alle pubblicazioni, 36;
- Proposta sez. Roma per la pubblicazione di una guida delle Montagne italiane, 36;
- Voti del 37^o congresso (Vendita carte 1:25000 e limitazione divieti militari), 43;
- Comunicazioni diverse, 43;
- 2^o Assem. del 4-IX-1907 (Alagna), 405;
- Verbale, 406;
- Relazione del Presidente sulle condizioni del C.A.I. nel 1907, 408;
- Bilan. consuntivo 1906 e relazione revisori dei conti, 407, 420;
- Nomina di A. Mosso a socio onorario C.A.I., 407;
- Comunicazioni diverse, 407;
- 3^o Assem. del 29-XII-1907 (Torino), 553;
- Verbale, 554;
- Elezione di cariche sociali, 555;
- Bilan. preventivo 1908, 557;
- Proposta sez. Monza per distribuzione carta gruppo Brenta, 555;
- Proposta nomina Socio onorario C.A.I. dell'abate Chanoux, 559;
- Proposta circa versamento quota Soci ag-gregati alla S.C., 559;
- Proposta Sez. Monza per unificazione regolamenti sezionali delle guide e portatori, 560;
- Proposta per unificazione regolamenti pei segnavia, 561;
- Comunicazioni diverse, 562.

B) Consiglio direttivo (Sunto delle deliberazioni), 45, 193, 279, 475, 518.

C) Circolari:

- I) Prima assem. Delegati 1907, 323;
- II) Seconda assem. Delegati 1907, 518;
- III) Termine utile per domande lavori sezionali. Elenchi dei Soci, 519;
- IV) Concorso premio Brioschi, 564;
- V) Quote Soci aggregati, 565.

D) Comunicazioni diverse:

- Epoca assem. inv. Delegati, 124;
- Comitato per le pubblicaz., 45;
- Concorso a lavori sezion., 45;
- Lascito Montefiore-Levi, 43, 518, 559;
- Medaglie accordate, 45, 46, 193;
- Premio Brioschi, 193;
- Preavviso 2ª assem. Delegati, 475;
- Proposte reg. Monza per la 2ª assem. Delegati, 475;
- Statistica Soci, 280;
- Uffici sociali e direzioni sezionali 1907, 232, 286, 287.

1908

A) Assemblee dei Delegati:

- 1º) Assem. del 12-XI-1908 (Camaldoli), 392;
- Verbale, 393;
- Relazione della Presidenza sulle condizioni C.A.I. nel 1908, 395;
- Bilan. consuntivo 1907 e relazione dei revisori dei conti, 394, 405;
- Proposta consiglio direttivo circa Soci ordin. iscritti in più sez., 395;
- Comunicazioni diverse, 395.

B) Consiglio direttivo (Sunto delle deliberazioni), 57, 203, 270, 442.

C) Circolari:

- I) Premio Montefiore-Levi, 59;
- II) Quote sociali, 110;
- III) Prima assem. Delegati 1908, 270;
- IV) Seconda assem. Deleg. 1908, 443;
- V) Premio Montefiore-Levi, 443;
- VI) Premio Brioschi per gite operate, 443;
- VII) Termine utile per domande per lavori sezion. Elenchi dei Soci. Conti sezionali, 443.

D) Comunicazioni diverse:

- Uffici sociali 1908, 57, 200, 441;
- Comitato pubblicaz., 57;
- Concorso a lavori sezion., 58, 203;
- Carta Gran Paradiso, 273;
- Concorso Brioschi per sanat., 444;
- Preavviso 2ª assem. Delegati, 408;
- Statistica Soci, 244;
- Sussidi diversi, 58;
- Rappresentanze del C.A.I., 59.

1909

A) Assemblee dei Delegati:

- 1º) Assem. del 20-XII-1908 (Torino), 25;
- Verbale, 26;
- Elezione del Presidente (Rieletto Grober), 26;
- Elezione di cariche sociali, 27;
- Bilan. preventivo 1909, 27, 29;
- Comunicazioni diverse, 28;
- 2º) Assem. del 5-IX-1909 (Verona), 337;
- Verbale, 337;

— Relazione della Presidenza sulle condizioni del C.A.I. nel 1909, 340;

— Bilan. consuntivo 1908 e relazione revisori dei conti, 339, 349;

— Proposta di pubblicazione di un annuario alpinistico, 339;

— Comunicazioni diverse, 340;

— 3º) Assem. del 19-XII-1909 (Torino), 432;

— Verbale, 434;

— Elezione di cariche sociali, 434;

— Bilan. preventivo 1910, 435, 439;

— Nomina a Socio onorario del C.A.I. di Vittorio Spitalieri di Cessole, 435;

— Proposta di pubblicaz. di un annuario alpinistico, 436;

— Proposta di riforma della Rivista Mensile, 437;

— Comunicazioni diverse, 437.

B) Consiglio direttivo: (Sunto delle deliberazioni), 60, 174, 245, 397.

C) Circolari:

- I) Premio Montefiore-Levi, 140;
- II) Versamento quote sociali alla cassa centrale, 206;
- III) Prima assem. Delegati 1909, 311;
- IV) Seconda assem. Delegati 1909, 397;
- V) Premi Montefiore-Levi e Brioschi. Conti sezionali, 398.

D) Comunicazioni diverse:

- Comitato delle pubblicaz., 61;
- Concorso a lavori sezion., 61;
- Medaglie accordate, 62;
- Morte del Presidente Grober, 401;
- Statistica dei Soci, 246;
- Rappresentanze del C.A.I., 62;
- Uffici sociali per 1909, 203;
- Sussidi vari, 60, 61, 62, 174, 246, 397.

1910

A) Assemblee dei Delegati:

— 1º) Assem. del 12-VI-1910 (Torino), 196;

— Verbale, 197;

— Elezione del Presidente (Eletto Guido Rey, che non accetta), 198;

— Proposta per un congresso alpino internazionale a Torino, 198;

— 2º) Assem. dell'8-IX-1910 (Parma), 322;

— Verbale, 323;

— Rinuncia di G. Rey alla carica di Presidente, 323;

— Relazione della Presidenza sulle condizioni del C.A.I. nel 1910, 324;

— Comunicazioni diverse, 323;

— 3º) Assem. del 18-XII-1910 (Torino), 399;

— Verbale, 400;

— Elezione del Presidente (Eletto L. Caramano), 400;

— Elezione di cariche sociali, 400;

— Bilan. consuntivo 1909, 400, 402;

— Bilan. preventivo 1911, 401, 406;

— Comunicazioni diverse, 401.

B) Consiglio direttivo (Sunto delle deliberazioni), 37, 125, 196, 259, 364, 399.

C) Circolari:

- I) Assem. straord. Delegati 1910, 166;

- II) Versamento quote sociali alla sede centrale, 167;
- III) Prima assem. Delegati 1910, 259;
- IV) Seconda assem. Delegati 1910, 364;
- V) Premio Montefiore-Levi, 365;
- VI) Termine utile per domande lavori sezioni, elenco Soci 1911, conti sezionali, 365.

D) Comunicazioni diverse:

- Comitato per le pubblicaz., 38;
- Commissione studio ghiacciai, 260;
- Concorso a lavori sezion., 38;
- Concorso per Redattore ed applicato di Segreteria, 166, 364;
- Medaglie accordate, 126;
- Permessi fotografici in zone militari, 366;
- Premio Brioschi per gite, 496;
- Statistica Soci, 227;
- Sussidi diversi, 196, 364, 399.

1911

A) Assemblee dei Delegati:

- 1°) Assem. del 2-IX-1911 (Torino), 275;
- Verbale, 275;
- Relazione della Presidenza sulle condizioni del C.A.I. nel 1911, 278;
- Bilan. consuntivo 1910 e relazione revisori dei conti, 275;
- Proposta sez. Varallo sulle pubblicazioni sociali, 275;
- Comunicazioni diverse, 275.

B) Consiglio direttivo (Sunto delle deliberazioni), 37, 98, 247, 345², 374.

C) Circolari:

- Assem. deleg. del 17-XII-11, 345;
- Inauguraz. monumento ad A. Grober, 247;
- Premio Montefiore-Levi, 247, 346;
- Premio Brioschi, 64, 247;
- Elenco Soci 1912, 346;
- Cassa soccorso guide e port., 276, 277;
- Conti sezionali 1911, 346;
- Termine utile per domande lavori sezion., 346.

D) Comunicazioni diverse:

- Concorso a lavori sezionali, 64;
- Medaglie accordate, 64, 247;
- Soccorsi d'urgenza nei rifugi della S.C., 247;
- Guida Monti d'Italia, 248;
- Sussidi diversi, 64, 247.

1912

A) Assemblee dei Delegati:

- 1°) Assem. del 17-XII-1911 (Torino), 92;
- Verbale, 92;
- Elezione del Presidente (Rieletto L. Camerano), 92;
- Elezione di cariche sociali, 92;
- Bilan. preventivo 1912, 93;
- Comunicazioni diverse, 93;
- 2°) Assem. del 29-IX-1912 (Torino), 306;
- Verbale, 306;
- Relazione della Presidenza sulle condizioni del C.A.I. nel 1912, 313;
- Bilan. Consuntivo 1911 e relazione revisori dei conti, 308, 312;
- Commemorazione del 50° anniver. fondazione C.A.I., 307;
- Proposte modif. Statuto e Regolamento gen., 307, 310.

B) Consiglio direttivo (Sunto delle deliberazioni), 61, 220, 397.

C) Circolari:

- Premio Brioschi, 62;
- Prima assem. Delegati 1912, 253;
- Seconda assem. Delegati 1912, 350;
- Elenco Soci 1913, 350;
- Conti sezionali 1912, 351;
- Premio Montefiore-Levi, 351;
- Termine utile per domande per lavori sezionali, 351.

D) Comunicazioni diverse:

- Concorso a lavori sezionali, 61;
- Corso sci per guide, 61, 127;
- Medaglie accordate, 62;
- Onorificenza al C.A.I. (Premio Umberto I), 62;
- Ricerca di Riviste, 62;
- Sussidi diversi, 397.

1913

A) Assemblee dei Delegati:

- 1°) Assem. del 29-XII-1912 (Torino), 114;
- Verbale, 114;
- Elezione di cariche sociali, 115;
- Bilan. preventivo 1913, 115, 117;
- Disposizioni pel cinquantenario del C.A.I., 115;
- Modifiche allo Statuto ed al Regolam. gen., 115, 118;
- 2°) Assem. del 7-IX-1913 (Torino), 303;
- Verbale, 303;
- Relazione del Presidente sulle condizioni del C.A.I., 306;
- Proclamazione a Soci onorari del C.A.I. della Regina Margherita e dei Soci fondatori ancora viventi, 303;
- Bilan. consuntivo 1912 e relazione revisori dei conti, 303;
- Comunicazioni diverse, 303.

B) Consiglio direttivo (Sunto delle deliberazioni), 84, 243, 375.

C) Circolari:

- Relazioni sezionali, 85;
- Modalità votazione modifiche Statuto e Regolamento generale, 120;
- Prima assem. Delegati 1913, 244;
- Conti sezionali 1913, 312;
- Domande di concorso a lavori sezionali, 312;
- Premio Montefiore-Levi, 312;
- Seconda assem. Delegati 1913, 339;
- Elenco Soci 1914, 340.

D) Comunicazioni diverse:

- Concorso a lavori sezion., 84;
- Onorificenze al C.A.I., 398;
- Partecipazione del C.A.I. al cinquantenario dello S.A.C., 398.

1914

A) Assemblee dei Delegati:

- 1°) Assem. del 28-XII-1913 (Torino), 91;
- Verbale, 92;
- Bilan. preventivo 1914, 93, 94;
- Elezione a cariche sociali, 94;
- 2°) Assem. del 13-IX-1914 (Torino), 346;
- Verbale, 346;

- Relazione del Presidente sulle condizioni del C.A.I., 350;
- Bilan. consuntivo 1913 e relazione dei revisori dei conti, 347, 348;
- Comunicazioni diverse, 347.

B) Consiglio direttivo:

- Sunto delle deliberazioni, 61, 389;
- Concorso a lavori sezion., 61.

C) Circolari:

- Pubblicaz. in vendita presso S.C., 29;
- Elenco Soci 1915, 360.

D) Comunicazioni diverse:

- Telegram. morte sen. Barracco, 29;
- Costituz. sez. Teramo, 61;
- Medaglie assegnate, 62;
- Statistica Soci, 232;
- Prima assem. Deleg. 1914, 260.

1915

A) Assemblee dei Delegati:

- 1°) Assem. del 20-XII-1914 (Torino), 89;
- Verbale, 89;
- Elezione del Presidente (Rieletto L. Camerano), 90;
- Elezione a cariche sociali, 89;
- Bilan. preventivo 1915, 90, 91;
- 2°) Assem. del 19-XII-1915 (Torino), 370;
- Verbale, 370;
- Relazione del Presidente sulle condizioni del C.A.I., 376;
- Elezione a cariche sociali, 371;
- Bilan. consuntivo 1914, e relazione revisori dei conti, 371, 374;
- Bilan. preventivo 1916, 373.

B) Consiglio direttivo:

- Sunto delle deliberazioni, 92, 158, 253, 351;
- Concorso a lavori sezion., 93.

C) Circolari:

- Versam. quote sociali alla S.C., 192;
- Convocaz. assem. Delegati 1915, 350;
- Conti sezionali, 384;
- Elenco Soci 1916, 351, 384;
- Premio Montefiore-Levi, 319, 351;
- Domande di concorso a lavori sezionali, 319;
- Pubblicazioni in vendita presso la S.C., 126.

D) Comunicazioni diverse:

- Concessioni medaglie, 92;
- Chiusura cap.-osserv. Reg. Margherita, 253.

1916

A) Assemblee dei delegati (Si tenne una sola assemblea), v. 1917.

B) Consiglio direttivo:

- Sunto delle deliberazioni, 95, 127, 240, 323;
- Concorso a lavori sezion., 96;

C) Circolari:

- Elenco Soci 1916, 30;
- Conti sezionali 1915, 31;
- Elenco Soci iscritti alla S.A.T., 128;
- Premio Montefiore-Levi, 272;
- Convocaz. assem. Delegati 1916, 323;
- Conti sezionali 1916, 324;
- Elenco Soci 1917, 324;
- Domande di concorso a lavori sezionali, 324.

1917

A) Assemblee dei Delegati:

- 1°) Assem. del 17-XII-1916 (Torino), 23;
- Verbale, 23;
- Relazione del Presidenti sulle condizioni del C.A.I., 28;
- Elezione a cariche sociali, 23;
- Bilan. consuntivo 1915 e relazione revisori dei conti, 24, 26;
- Bilan. preventivo 1917, 24, 25;
- Comunicazioni diverse, 24.

B) Consiglio direttivo:

- Sunto delle deliberazioni, 87, 211, 255;
- Concorso a lavori sezion., 87.

C) Circolari:

- Esenzione dalla tassa sui cartelli indicatori segnavigie, 87;
 - Disposizioni per l'uso delle macchine fotografiche, 149;
 - Chiusura cap.-osserv. Regina Margherita, 150;
 - Premio De Gasperi, 150;
 - Domande per concorso a lavori sezionali, 212;
 - Premio Montefiore-Levi, 212;
 - Conti sezionali 1917, 255;
 - Convocaz. assem. Delegati 1917, 254;
 - Elenco Soci 1918, 255.
- D) Comunicazioni diverse:**
- Periodicità della R.M., 152;
 - Morte del Presidente Lorenzo Camerano, 217.

1918

A) Assemblee dei Delegati:

- 1°) Assem. del 16-XII-1917 (Torino), 36;
- Verbale, 36;
- Relazione del Presidente sulle condizioni del C.A.I., 36, 41;
- Bilan. consuntivo 1916 e relazione revisori dei conti, 39, 41;
- Bilan. preventivo 1918, 37;
- Elezione del Presidente (Si soprassiede alla nomina), 37;
- Elezione a cariche sociali (Si confermano le cariche uscenti per un anno).

B) Consiglio direttivo:

- Sunto delle deliberazioni, 93, 189;
- Concorso a lavori sezion., 94.

C) Circolari:

- Cap.-osserv. Regina Margherita, 94;
- Conti sezionali 1918, 190;
- Doni pei combattenti, 141;
- Premio Montefiore-Levi, 142;
- Domande di concorso a Lavori sezionali, 142;
- Elenco Soci 1919, 190.

D) Comunicazioni diverse:

- Sospensione pubblicazione elenchi ascensioni dei Soci, 136;
- Avviso ai Soci fotografi, 192;
- Avvertenza del Commissario della Rivista, 192;
- Sospensione della Commissione per la R.M. e nomina d'un commissario unico, 94.

1919

A) Assemblee dei Delegati:

- 1°) Assem. del 15-XII-1918 (Torino), 35;
- Verbale, 35;

- Relazione del Segretario generale sulle condizioni del C.A.I. nel 1917-18, 41;
- Nomina a Soci onorari del C.A.I. di Re Alberto del Belgio, dei sigg. Farrar, Sauvage e Ferrand, 35;
- Bilan. consuntivo 1917 e relazione revisori dei conti, 35, 39, 41;
- Bilan. preventivo 1919, 35, 40;
- Elezione del Presidente (Proroga della vacanza fino alla prossima assemblea, 36;
- Elezioni a cariche sociali (Si confermano le cariche uscenti fino alla prossima assemblea), 36;
- Proposte e comunicaz. varie, 37;
- 2°) Assem. del 6-VII-1919 (Torino), 165;
- Verbale, 165;
- Comunicazioni della Presidenza, 166;
- Elezione del Presidente (Eletto B. Calderini), 166;
- Elezioni di cariche sociali, 166.
- B) Consiglio direttivo:**
- Sunto delle deliberazioni, 34, 116, 167, 197;
- Concorso a lavori sezion., 34.
- C) Circolari:**
- Revisione dello Statuto e Regolam. gen., 117;
- L'opera del C.A.I. e dei Soci in guerra, 117;
- Domande concorso a lavori sezionali, 167;
- Premio Montefiore-Levi, 167;
- Elenco Soci 1920, 167;
- Istituto italiano per le proiezioni luminose, 198;
- Albums di costumi e paesaggi della Dalmazia, 198.
- D) Comunicazioni diverse:**
- Concorso all'ufficio di Redattore delle pubblicaz., 33;
- Bollettino del Comitato Glaciologico, 34;
- Pubblicazioni in vendita, 117;
- Pro Dalmazia italiana, 118;
- Il nuovo Redattore delle pubblic., 120.
- 1920**
- A) Assemblee dei Delegati:**
- 1°) Assem. del 21-XII-1919 (Torino), 33;
- Verbale, 33;
- Comunicazioni della Presidenza, 33;
- Relazione del Presidente sulle condizioni del C.A.I. nel 1918-19, 34, 39;
- Bilan. consuntivo 1918 e relazione revisori dei conti, 34, 37;
- Bilan. preventivo 1920, 34, 38;
- Elezione di cariche sociali, 35;
- Sistemazione dei rapporti fra il C.A.I., la Società Alpin. Tridentini e la Società alpina delle Giulie, 35;
- 2°) Assem. del 13-VI-1920 (Torino), 141;
- Verbale, 141;
- Comunicaz. della Presidenza, 141;
- Esame proposte riforma Statuto, 141.
- 3°) Assem. del 24-X-1920 (Torino), 242;
- Verbale, 243;
- Esame proposte riforma Statuto, 243;
- Aumento quota per la S.C., 245.
- B) Consiglio direttivo:**
- Sunto delle deliberazioni, 46, 96, 143, 242;
- Concorso a lavori sezion., 96.
- C) Circolari:**
- Domande concorso lavori sezionali, 145;
- Premio Montefiore-Levi, 145;
- Elenco Soci 1921, 145;
- Carta dimostrativa del sistema alpino e sue suddivisioni, 241.
- D) Comunicazioni diverse:**
- Facilitaz. viaggi su funicolare: Como-Brunate, 97;
- Contro i Vandali, 97;
- Offerta d'un album, 97;
- Commemorazione difesa di P.so Buole, 97;
- Corde del Cervino, 211;
- Nuove sezioni, 211, 246.
- 1921**
- A) Assemblee dei Delegati:**
- 1°) Assem. del 12-XII-1920 (Torino), 11;
- Verbale, 12;
- Comunicaz. della Presidenza, 12;
- Relazione del Presidente sulle condizioni del C.A.I. nel 1919-20, 23;
- Bilan. consuntivo 1919 e relazione dei revisori dei conti, 19, 21, 23;
- Bilan. preventivo 1921, 20;
- Esame proposte modifiche allo Statuto approvate nell'assem. prec., 14;
- Elezioni a cariche sociali (Si confermano le cariche cessanti), 19;
- Comunicazioni diverse, 19;
- B) Consiglio direttivo:**
- Sunto delle deliberazioni, 10, 26, 27, 51 (Questione Sucai), 53 (Id. e modifiche Statuto), 96 (Id.);
- Concorso a lavori sezion., 26.
- C) Circolari:**
- Domande di concorso a lavori sezionali, 96 cop.;
- Elenco Soci 1922, 96 cop.;
- Convocazione due assemblee Delegati per 1921, 96 cop.
- D) Comunicazioni diverse:**
- Concorso pensioni Bona-Camerano, 27;
- Manifestaz. nazion. alpinist. alle Dolomiti e Brennero, 58;
- Premio Montefiore-Levi, 96 cop.;
- Tariffe di alcuni rifugi, 59;
- Ripristino riduzioni ferrov. ai Soci, 96 cop.;
- Obelisco al col Sestrieres, 96 cop.
- 1922**
- A) Assemblee dei Delegati:**
- 1°) Assem. del 18-XII-1921 (Torino), 31
- Verbale, 32;
- Comunicaz. della Presidenza, 32;
- Relazione della Presidenza sulle condizioni del C.A.I., 32, 40;
- Esame modifiche Statuto, 33;
- Bilan. consuntivo 1920 e relazione revisori dei conti, 33, 37;
- 2°) Assem. 18-XII-1921 (Torino), 33;
- Esame modifiche Statuto, 33;
- Bilan. preventivo 1922, 33, 39;
- Elezione di cariche sociali (Si confermano le attuali), 36;
- 3°) Assem. del 2-IV-1922 (Torino), 98;
- Comunicaz. della Presidenza, 99;

- Dimissioni del Presidente Calderini, 99;
- Elezioni del Presidente (Eletto E. Porro), 102;
- Elezione di cariche sociali, 102.
- B) Consiglio direttivo:**
- Sunto delle deliberazioni: 30, 97, 142 (Milano) [In base alle modifiche dello Statuto d'ora innanzi il consiglio direttivo si riunirà in sedi diverse], 143 (Genova), 190 (Firenze), 230 (Roma), 253 (Bologna), 253 (Torino);
- Concorso a lavori sezion., 98.
- C) Circolari:**
- Tessere per identificaz. Soci, 56 cop.;
- Avvertenze circa la convocazione della prima assemblea Delegati dopo le modifiche approvate allo Statuto, 96;
- Trattamento eguale nell'uso dei rifugi a tutti i Soci del C.A.I., 96;
- Propaganda nelle scuole per favorire le escursioni, 96;
- Trasporto sci in ferrovia, 254;
- Domande concorso lavori sezionali, 255;
- Premio Montefiori-Levi, 255;
- Elenco Soci 1923, 255.
- D) Comunicazioni diverse:**
- Concessioni ferrov. (Nuove), 97, 143;
- Facilitaz. agli alpinist. in alberghi dell'Alto Adige, 190;
- Spediz. scientif. in Eritrea, 254;
- Schizzo cippo al Brennero, 255;
- Congresso intern. geograf. ed etnologia al Cairo, 255;
- Osservat. meteor. nel Tatra, 255;
- «Alpi» o «Casere» utilizzati come rifugi, 256;
- Contro l'endemia gozzo-cretinica, 256.
- 1923**
- A) Assemblee dei delegati:**
- 1° Assem. del 21-I-1923 (Trieste), 41;
- Verbale, 42;
- Comunicazioni della Presidenza, 42;
- Relazione della Presidenza sulle condizioni del C.A.I., 42;
- Bilan. consuntivo 1921 e relaz. revisori dei conti, 48, 51;
- Bilan. preventivo 1923, 48, 54;
- Elezioni di cariche sociali, 48;
- Nomina a Soci onorari C.A.I. del Duca degli Abruzzi, di Guido Rey e di Ettore Tolomei, 49;
- Esame del Regolamento gen. del C.A.I., 49;
- Attendamenti ed accantonamenti sezionali 1922, 50;
- Comunicaz. diverse, 50.
- B) Comitato di Presidenza (Sunto delle deliberazioni), 55, 76, 96, 170, 230, 252, 270 (Milano).**
- C) Consiglio direttivo:**
- Sunto delle deliberazioni: 27 (Trieste), 55 (Verona), 96 (Biella), 143 (Aquila), 191 (Pavia), 211 (Rif. Q. Sella al M. Viso), 252 (Como);
- Concorso lavori sezion., 55;
- Assicuraz. contro infortuni, 233.
- D) Comunicazioni diverse:**
- Viaggi dei Soci con treni diretti, 28;
- Guida delle Alpi Cozie settentrionali, 56;
- Concorso fotogr. naz. per l'illustraz. fiumi d'Italia, 192;
- 1° Centenario dell'ospizio Sottile al col Valdobbia, 192;
- 60° anniv. ascen. di Q. Sella al M. Viso, 211;
- Monumento ad A. Stoppani a Lecco, 230;
- Restrizioni salita al M. Nevoso, 232 cop., 271.
- 1924**
- A) Assemblee dei Delegati:**
- 1° Assem. del 13-I-1924 (Venezia), 36;
- Illustrazione scientifica della catena alpina dell'alto Adige fatta da E. Tolomei, 37;
- Verbale, 37;
- Relazione della Presidenza sulle condizioni del C.A.I., 38;
- Bilan. consuntivo 1922 e relazione dei revisori dei conti, 40, 44;
- Bilan. preventivo 1924, 40, 46;
- Elezione di cariche sociali, 43;
- Nomina a Socio onorario del C.A.I. di G. D'Annunzio, 43;
- Aumento capitale della Cassa Budden per soccorso guide, 43;
- Stanziamento di L. 10.000 per futuri contributi stampa Guida Monti d'Italia, 43;
- Assicurazione cumulativa dei Soci contro gli infortuni alpin., 43;
- Proposte della sez. Brescia circa sistemazione dei rapporti colla Sucai e colle sezioni di Trento, Trieste, Gorizia e Fiume, 36, 40;
- Comunicazioni diverse, 44;
- Relazione del comitato delle pubblicazioni, 46;
- 2° Assem. del 31-VIII-1924 (Vicenza), I;
- Verbale, IV;
- Conferenza col. Gariboldi sul confine Giulio, IV;
- Bilan. consuntivo 1923 e relazione revisori dei conti sui provvedimenti per aumento fondo cassa Soccorso Budden e per fondo per lavori sezionali, nonché stanziamenti per stampa Guida Monti d'Italia e Bollettino, IV, X;
- Ratifica questione Sucai e sistemazione rapporti colle sezioni di Trento e Gorizia, VI;
- Elezione di cariche sociali, VIII;
- Approvazione regolamento generale uso dei rifugi, VIII;
- Ratifica criteri future ripartizioni sussidi per opere alpine, VIII;
- Proposte sez. Palermo, VIII;
- Proposte sez. Roma, IX;
- Comunicazioni diverse, IX.
- B) Comitato di Presidenza (Sunto delle deliberazioni), XII (Torino).**

C) Consiglio direttivo:

- Sunto delle deliberazioni: 20 (Venezia), 48 (Novara), 68 (Milano), 158 (Roma), 159 (Vicenza), 179 (Torino), 220 (Vicenza), XIII (Torino);

- Concorso a lavori sezion., 158.

D) Comunicazioni diverse:

- Ammissione alle Truppe alpine dei Soci del C.A.I., 68;
- Riduzioni ferroviarie, I;
- Relazione presidenziale sulla questione Sucai al cons. dirett. XVII;
- Passaggio della frontiera jugoslava, XXV;
- Assicuraz. Soci contro infortuni alpin., XXV.

1925

A) Assemblee dei Delegati:

- 1°) Assem. dell'8-III-1925 (Parma), XXXIII;
- Discorso ing. Giandotti (Il bacino del Po e le Alpi), XXXIII;
- Verbale (Questione Sucai), XXXIV;
- Relazione del Presidente sulle condizioni del C.A.I., IX;
- Relazione del Presidente sull'operato del consiglio dirett. nel triennio, XXXIV;
- Bilancio preventivo 1925, XXXVI, XXXVIII;
- Nomina a Socio onorario del C.A.I. di L. Cadorna, XXXVI;
- Elezione del Presidente (Rieletto Porro E.), XXXVI;
- Elezione di cariche sociali, XXXVI;
- Proposte di modifiche alla Statuto (Nomina d'una commissione per lo studio), XXXVII;
- Comunicazioni diverse, XXXVII;
- 2°) Assem. del 13-IX-1925 (Gorizia), CI;
- Discorso del dott. C. Chersich (L'alpinismo giuliano prima e dopo la guerra di redenzione), CI;
- Verbale, CII;
- Bilan. consuntivo 1925, CII, CV;
- Organizz. sezionale dei corsi allievi alpini, CII;
- Tabelle di orientamento - cartelli indicatori - segnavie, CIII;
- Riordinamento organico del corpo guide e portatori, CIII;
- Ordine del giorno « Di Salso », CIV;
- Comunicazioni diverse, CIV.

B) Comitato di Presidenza (Sunto delle deliberazioni), I, XXV, XLI, LXXIII.

C) Consiglio direttivo:

- Sunto delle deliberazioni: I (Torino), XXV (Parma), XLI (Imperia), LI (Vigevano), LXXIII (Tarvisio), LXXIII (Milano), C (Gorizia), C (Torino);
- Concorso a lavori sezion., XXV.

D) Comunicazioni diverse:

- Bollettino n. 75 (Vol. XLII) in corso di stampa, II;
- Assegnazione alle truppe alpine delle reclute Soci del C.A.I., XV, XLII, LI, XCVII;
- Passaggio della frontiera jugoslava, XV;
- Propaganda pel distintivo e per tessera sociale, XXV;

- Premio Montefiore-Levi XXV, XXVI, XCVII;

- Giudizio di H. Ferrand sul Bollettino 1925, XLI;

- Sorveglianza frequentazione rifugi, controllo tessere, tessera Sucai, XLI;

- Sottoscrizione bandiera Cacciatorpediniere Q. Sella, XLII, LXXXIII;

- Lettera aperta alle Direzioni sezionali e Soci per rapporti colla Sucai, XLIX;

- Messaggio augurale a Vitt. Eman. III pel suo 25 anniv. di regno LXV;

- Telegramma del Presidente C.A.I. al Duca degli Abruzzi e sua risposta, LXV;

- Cartelli indicatori, LXV, LXXXV, XCIX, CIII;

- Miglioramento comunicaz. coll'Alto Adige, LXVII, LXXXII;

- Riduzione ferrov. sulle linee secondarie, LXXIV;

- Ancora sui corsi sezionali allievi alpini, LXXXI;

- Toponomastica Alto Adige, LXXXII;

- Viaggi in comitiva in 3° classe, LXXXIV;

- Corsi di alpinismo per ufficiali in S.P.E., LXXIX;

- Sospensione spediz. R.M. ai Soci morosi, XCVII;

- Soppressione comunicato mensile della S.C., XCVII;

- Duplicati della R.M., XCVII;

- Domande concorso lavori sezionali, XCVII;

- Tassa d'ingresso ai rifugi ai non Soci, XCVII.

1926

A) Assemblee dei delegati:

- 1°) Assem. del 21-III-1926 (Firenze), XXXVI;

- Discorso del gen. Vacchelli sulla « Rappresentazione cartografica delle Montagne », XXXVII;

- Verbale, XXXVII;

- Relazione del Presidente sulle condizioni del C.A.I., XXXVII;

- Bilan. preventivo 1926 XXXVIII, XLV;

- Nomina a Soci onorari del C.A.I. del Principe di Piemonte e di Mussolini, XXXVIII, XLIV;

- Elezione di cariche sociali, XXXVIII;

- Relazione della commissione per le riforme dello Statuto, XXXVIII;

- 2°) Assem. del 22-III-1926 (Firenze), XLII;

- Verbale, XLII;

- Esame in seconda lettura e discuss. delle riforme Statuto, XLII;

- Relazione della commissione rifugi Alto Adige, XLIII;

- Escursione alla Verna, XLVI;

- 3°) Assem. del 26-IX-1926 (Napoli), CIX;

- Discorso del prof. Fridiano Cavara su « Paesaggio e alpinismo », CX;

- Verbale, CXI;

- Relazione del Presidente, CXI.

- Consegna alla S.C. del gagliaretto offerto dalle Socie, CXII;

- Bilan. consuntivo 1925 e relaz. revisori dei conti, CXIII, CXV;
 - Discussione ed approvazione modifiche al Regolam. gen., CXIII;
 - Telegrammi augurali, CXIV;
 - Manifestaz. organizzate dalla sez. Napoli, CXVI.
 - B) Comitato di Presidenza (Sunto delle deliberazioni), I, XVII, XXXV (Milano), XXXV, LXXXV.
 - C) Consiglio direttivo:
 - Sunto delle deliberazioni: I (Bergamo), XVII (Milano), XXXV (Firenze), LVII (Padova), XCIX (Milano), XCIX (C. d'Olen), CXIV (Milano), CXIV (Napoli);
 - Concorso a lavori sezion., XXXV.
 - D) Comunicazioni diverse:
 - Tessere e cambiamenti di indirizzo, I;
 - Tassa di bollo sulle tabelle di orientam. e sui cartelli indicatori II;
 - Regolam. gener. per l'uso dei rifugi del C.A.I., II;
 - Concorso Roma-Camerano, II;
 - Tabelle di orientam. e cartelli indicatori Nafta, XI, LXXXV;
 - Assegnazione alle truppe alpine delle reclute iscritte al C.A.I., XI;
 - Istituzione d'una tassa d'ingresso a tutti i rifugi custoditi, XI;
 - Indirizzi per le sezioni, XI;
 - Assicurazione collettiva dei Soci del C.A.I., XI;
 - Elenco delegati e composiz. consigli direttivi sezionali, XII;
 - Elenchi dei Soci, XII;
 - Quote arretrate 1925, XII;
 - Disdetta dell'accordo col C.A.F. e col S.A.C. per la reciprocità dei rifugi, XVI;
 - Ammissione di nuovi Soci, XVIII;
 - Quote Soci vitalizi, XVIII;
 - Riserva di tessere, XVIII;
 - Aumento spese postali, XVIII;
 - Compilazione tessere, XVIII;
 - Elenco Soci 1926, XVIII;
 - Modalità pagamenti sezion., XVIII;
 - Riduzioni ferroviarie, XVIII;
 - Guida gruppo di Brenta, XVIII;
 - Per la stagione Trentina, LVIII, LXXXVI;
 - Misure di capacità nei rif., LVIII;
 - Convocazione assem. estiva Delegati a Napoli, LXXXIV;
 - Risultato referendum per le modifiche Statuto, LXXXV;
 - Strumenti di misura nei rif. LXXXV;
 - Sottoscrizione per la Bandiera di combatt. al cacciatorpediniere Q. Sella, LXXXVI;
- 1927**
- Il C.A.I. viene inserito nel regime fascista e cambia la sua struttura costituzionale. Il Presidente gen. del C.A.I. verrà nominato dal Segretario del F.N.F. su proposta del Presidente del C.O.N.I.
 - Il Presidente, così nominato, designerà al C.O.I. il nome dei componenti il consiglio direttivo per la ratifica, 179.

Anche i Presidenti delle sezioni debbono esser designati al C.O.N.I. dal Presid. gen. del C.A.I. per la ratifica, 224.

- A) Assemblee dei Delegati:
 - 1°) Assem. del 10-IV-1927 (Genova), 228 (è l'ultima tenuta nel periodo fascista);
 - Relazione del Presidente, 228;
 - Bilan. preventivo 1927, 230;
 - Telegrammi augurali, 229.
 - B) Comitato di presidenza (Sunto delle deliberazioni), 60, 120, 229, 351 (Milano).
 - C) Consiglio direttivo:
 - Sunto delle deliberazioni: 60 (Monza), 120 (Spezia), 179 (Brescia), 229 (Roma), 351 (Milano), 351 (Verona);
 - Concorso a lavori sezion., 179.
 - D) Circolari della Presidenza:
 - n. 1) Consiglio direttivo della S.C., Presidenti e direzioni sezionali, 224;
 - n. 2) Definizione gestione Sucai, 224;
 - n. 3) Deposito cauzionale ed i custodi dei rifugi, 225;
 - n. 4) Nomina direttore di contabilità e tesoriere, 226;
 - n. 5) Reciprocità uso dei rifugi collo S.A.C., 226;
 - n. 6) Nomina di Presidenti sezionali, 226;
 - n. 7) Deposito cauzionale ed i custodi dei rifugi, 227;
 - n. 8) Sussidi per lavori alpini, 227;
 - n. 9) Nomina di Presid. sezion., 227;
 - n. 20) Posizione studenti, 352;
 - n. 21) Uffici Presidenza della S.C. a Milano, 352;
 - n. 22) Bilanci sezionali, 352;
 - n. 23) Giornata del C.A.I., 352;
 - n. 24) Pubblicaz. sezion., 352;
 - n. 25) Regolam. sezion., 352;
 - n. 26) Versamento quote; elenco Soci morosi, 352;
 - n. 27) Imposta patrimon., 353;
 - n. 28) Pagam. quote 1927, 353.
 - E) Comunicazioni diverse:
 - Nuovo consiglio direttivo S.C., 176;
 - Relaz. della commiss. per la raccolta canti di montagna, 176;
 - Cartelli indicatori, 177;
 - Telegrammi augurali all'A.C. ed al C.A.F., 229;
 - Reciprocità uso rifugi, 229;
 - Rifugi della Sede centrale, 229;
 - Nobile circolare della sez. di Roma, 353;
 - Carta di turismo alpino, 353.
- 1928**
- A) Consiglio direttivo:
 - Sunto delle deliberazioni, 135 (Milano), 135 (Genova), 428 (Udine);
 - Concorso a lavori sezion., 135.
 - B) Comunicazioni diverse:
 - Adunata di Udine, 356;
 - Canti alpini, 356;
 - Concorso Roma-Camerano, 58, 286;
 - Consegna Bandiera cacciatorpediniere Q. Sella, 145;
 - Casa del C.A.I., 355;

- Cambiamenti d'indirizzi, 357;
 - Ammissione nuovi Soci, 357;
 - Corrispondenza colla S.C., 357;
 - Distintivi, tessere e minuterie in vendita alle sezioni, 357;
 - Esercitazioni estive di sci, 356;
 - Facilitaz. Soci Sucai uso rif., 429;
 - Giornata del C.A.I., 226, 355;
 - Funerali Presidente C.A.F., 355;
 - Guide alpinistiche, 356;
 - Indicaz. quartiere postale per l'indirizzo nuovi Soci, 357;
 - Impegni delle sezioni per opere alpine, 429;
 - Ispezione ai rif. della S.C., 356;
 - Invio corrispondenza, 428;
 - Comunicato mensile sez., 428;
 - Opera italiana Pro Orientale per la seconda celebraz. del pane, 429;
 - Premio Montefiore-Levi, 357;
 - Domande concorso lavori sez., 357;
 - Programma manifestaz. sezion. pel 1929, 429;
 - Pagamenti, 357;
 - Reciprocità fra C.A.I. e C.A.F. per uso rifugi, 356;
 - Soci residenti all'estero, 357;
 - Riserva di tessere, 357;
 - Saluto alla Soc. alp. friul., 427;
 - Tassa premi assicuraz. 357;
 - Uso stemma C.A.I., 428;
 - Variaz. relative ai rifugi, 357.
- 1929**
- A) Consiglio direttivo:
- Bilan. consuntivo 1926, 149;
 - Bilan. consuntivo 1927, 151;
 - Bilan. preventivo 1929, 236;
 - Bilan. consuntivo 1928, 237;
 - Concorso lavori sezion., 147.
- B) Comunicazioni diverse:
- Adunata del C.A.I., 65;
 - Attività delle sez. nel 1928, 66;
 - Canti alpini, 66;
 - Celebrazione del pane, 147;
 - Consiglio naz. delle Ricerche, 147;
 - Escurs. in Sicilia organizzata dalla sez. Milano, 148;
 - Esercitazioni estive, 65;
 - Facilitaz. ai Soci Sucai per uso dei rifugi, 72;
 - Funerali del Presid. C.A.F., 65, 148;
 - Giornata del C.A.I., 65, 312;
 - Ispezioni ai rifugi, 65;
 - L'opera geografica del C.A.I., 64;
 - Opera Pro Oriente, 64;
 - Reciprocità fra C.A.I. e C.A.F. per uso rifugi, 66;
 - Riordinam. comitato geografico nazionale, 147;
 - Sezioni morose, 64.
- 1930**
- Adunate di presiden. sezion., 363 (Grappa), 435; (Casale e Cremona), 774 (Udine);
 - Affiliazione degli studen. univ. al C.A.I., 189;
 - Ammissione nuovi Soci, 512, 628;
 - Club alpino accadem. ital. (Inquadramento del), 64 febr.;
 - Club alpino Siciliano (Entra a far parte del C.A.I.), 776;
 - Comitato delle pubblicaz., 772;
 - Comitato di consulenza tecnica, 64 febr.;
 - Compilazione tessere, 512;
 - C.O.N.I. (Nomina presid.), 573;
 - Corrispond. colla S.C., 512;
 - Distintivi, 510, 627, 628;
 - Elenchi Soci, 64 febr.;
 - Giornata del C.A.I., 256;
 - Gruppi univ. fascisti, 190;
 - Omaggio del C.A.I. al segretario del P.N.F., 773;
 - Pagamenti (modalità), 512;
 - Polizza assicuraz. Soci C.A.I. (Condiz. generali), 438;
 - Premio Montefiore-Levi, 628;
 - Raccolta principali disposiz. e circol. già pubblic., 776;
 - Redazione della R.M., 512;
 - Schedario della S.C., 628;
 - Scontrini ferrov., 510;
 - Soci esteri, 510;
 - Soci residenti all'estero, 510;
 - Sottosezioni nuove, 776;
 - Spese postali, 512;
 - Spopolam. della Mont., 509, 627;
 - Sucai nel Guf., 63 febr.;
 - Tesseramento 1931, 627, 628;
 - Tesseram. del C.O.N.I., 63;
 - Visite del Presid. alle sezioni, 313 (Abruzzi), 628 (Bolzano), 774 (Siciliane), 774 (Domodossola, Treviso, Cuneo).
- 1931**
- Adunata nazion. e congresso a Bolzano, 444, 653;
 - Arruolamento nelle truppe alpine, 253;
 - Assicuraz. sugli infortuni alle guide e port., 510;
 - Autoserv. di gran turismo, 816;
 - Bilancio prev. 1932 e cons. 1931, 652;
 - Bollini C.O.N.I., 650, 717;
 - Bollini O.N.D., 650;
 - Bollini Soci, 191;
 - Capacità giuridica del C.A.I., 585, 649, 717;
 - Carta di turismo alp., 380;
 - Carte del T.C.I., 652;
 - Circolari pubblicate nell'anno (Dal n. 1 al n. 31), 128, 191, 253, 254, 650, 651, 652, 716, 717, 815, 816;
 - Club alpino operaio Como (Entra a far parte del C.A.I.), 585;
 - Club alpino Pizzo Badile (Entra a far parte del C.A.I.), 62;
 - Comitato delle Pubblic., 378, 510;
 - Comitati scientif. sezion., 815;
 - Commissione rif. (Regol.), 378;
 - Confer. oraria Alta Italia, 510;
 - Consiglio direttivo S.C., 506, 715;
 - Consorzio nazion. guide e Portatori, 60, 127;
 - Contributi a enti vari, 378, 510;
 - Contributo dell'autorità militare, 378;
 - Contributo lav. sezion., 253;
 - Convenzione fra C.A.I. e O.N.D. e F.I.E., 507;

- Costituz. sez. e sottosez., 192, 316, 585, 653;
 - Da Rifugio a Rif., 511, 652;
 - Diario dell'Alpinista, 653;
 - Dimissioni da cariche sociali, 380, 510, 585;
 - Distintivi C.A.I., 586;
 - Distintivo Socio benem., 510;
 - Esenz. dei Rif. C.A.I. dalle dispos. P.S. e cauzione, 716;
 - Espulsione Soci, 255;
 - Facilitaz. frontiera italo-svizzera, 510;
 - Fascio littorio, 816;
 - Giornata del C.A.I. e le Sez. liguri e piemontesi, 315;
 - Giro d'Italia (Ai più forti arrampicat. del), 380;
 - Indirizzi Soci, 511;
 - Insindacabilità guide e portat., 448;
 - Manuale « Sci » Vallepiana, 650;
 - Marcia su Roma (Celebr.), 650;
 - Nomine a cariche soc., 316;
 - Nuovi rif. (Costruz. di), 652;
 - Premio guida Monti d'Italia, 191;
 - Premio Montefiore-Levi, 253;
 - Programmi gite sezion., 253;
 - « Quel Mazzolin di fiori », 191;
 - Rappresentanze C.A.I., 448;
 - Reciprocità uso Rif., 448, 653;
 - Ribassi ai Soci nei Rif., 128;
 - Riconoscim. giurid. C.A.I., 585;
 - Riunione Presid. sezioni lomb. (Sondrio), 254;
 - Rivista ai nuovi Soci, 191, 254;
 - Rivista dello S.A.C. alle sez., 510;
 - Segretario del C.A.I., 192;
 - Giornata del C.A.I., 377;
 - Sezioni (Elenco delle), 587;
 - Situazione Soci, 192, 511;
 - Soci morosi e dimiss., 652;
 - Soci resid. all'estero, 254;
 - Soci studenti, 585;
 - Statuto (Nuovo) C.A.I., 188;
 - Tassa cambio indir. (Abolita), 254;
 - Tesseramento Soci nuovi, vecchi e O.N.D., 650, 717;
 - Treni speciali sports invernali, 816;
 - Visite alle sezioni, 718.
- 1932**
- Accordo fra G.U.F. e C.A.I., 127;
 - Adunata nazion. (Progr.), 254, 441;
 - Affiliazione alb. e rif., privati al C.A.I., 318;
 - Assistenza sanitaria in Mont., 774;
 - Attività alpin. dei Soci univers. e dei G.U.F., 518, 519;
 - Bollini C.O.N.I. agli univ., 518;
 - Cariche sociali, v. nomine a;
 - Chiarimenti circa applic. accordo C.A.I., O.N.D., F.I.E., 317;
 - Classificaz. rifugi, 712;
 - Concorso lav. sez., 128, 647, 648;
 - Cons. dirett. (Seduta Milano), 255;
 - Costruz. nuovi Rif. e modif. a quelli esistenti, 772;
 - Diario dell'alpinista, 318;
 - Elenco sezioni, 190;
 - Elenco soci paganti, 518;
 - Giornata del C.A.I., 62, 318;
 - Medaglia uffic., C.A.I., 320;
 - Nomine a cariche soc. e nuovi presid. sezioni, 62, 128, 319, 520, 584, 776;
 - Norme per inquadr. degli univ. fasc. nel C.A.I., 125;
 - Nuove sez. e ricostit. di sez., 62, 319, 392, 584, 712;
 - Premio Guida Monti Italia, 646;
 - Pubblicaz. del T.C.I., 648;
 - Quadro di S. Bernardo nelle Sedi sez. e nei Rif., 517, 518;
 - Reciproc. con sodal. esteri, 320;
 - Regolam. tipo sezion., 312;
 - Revoca facilitaz. operatori comitato glaciol. ital., 128;
 - Richiesta ribassi ferrov., 318;
 - Rifugio Q. Sella inf., 392;
 - Situazione Soci, 319, 517, 584, 647;
 - Soci della sez. C.A.A.I., 128;
 - Sospens. R.M. Soci morosi, 584;
 - Sussidi S.C. per lav. sez., 647, 648;
 - Tesseramento O.N.D., 648;
 - Tesseram. Soci, 256, 583;
 - Tesseram. univ. fasc., 711;
- 1933**
- Acquisto carte top. I.G.M., 632;
 - Adun. nazion., 265, 327, 558;
 - Annuario 3° congr. inter. alpin., 632;
 - Cambio sede della S.C., 398;
 - Circolari (N.: 1, 2, 3, 4, 6, 16, 30, 31, 32), 54, 110, 223, 455;
 - Circolaz. alla front. italo-austriaca, 453;
 - Classific. rif. (Cambio categ. e nuove assegnaz.), 278;
 - Comitato delle pubblic., 54, 166, 223, 631;
 - Comitato copert. R.M., 279, 571;
 - Comitato scientifico, 274;
 - Concorso progetti tipo Rif., 166;
 - Concorso relaz. settim. alpinist., 572;
 - Congresso intern. alpin. (Cortina), 56, 265, 325, 553;
 - Consiglio direttivo (Convoc. e seduta Torino), 166, 220;
 - Contributo lav. sezion., 223;
 - Espulsione Soci, 632;
 - Foglio disposiz. n. 1, 684;
- (Di ciascun foglio disposizioni si è riportato il solo numero distintivo, in ordine cronologico e la relativa pagina dell'anno di pubblicazione. Gli argomenti contenuti in ciascun foglio disposiz. sono stati elencati a parte, singolarmente, per ciascun anno, in ordine alfabetico);
- Giornata del C.A.I. (Premio), 684;
 - Guida dei M. d'I., 55, 112, 279, 454;
 - Nomine a cariche soc. e nuovi presid. sezion., 55, 112, 168, 223, 279, 339, 340, 454;
 - Nuove rubriche nel Notiziario (Attività delle sez. ed alpin. all'O.d.g.), 398;
 - Rapporto del Presid. al Duce sull'attività del C.A.I., 613;
 - Riduz. ferr. e navig., 399, 455;
 - Rivista mensile, 511;

- Sez. all'estero (Olanda), 454;
- Sezioni (Elenco delle), 686;
- Situazione Soci, 54, 112, 168, 224, 279, 340, 400., 456, 512, 572, 692;
- Triennale di Milano (Partecip. alla), 56, 166;
- Unificaz. tariffe rif., 55;
- Vendita manuale « Sci », 632.
- 1934:**
- Accordo C.A.I. e Fasci giovan. combatt., 94;
- Accordo C.A.I. e O.N.D., 507;
- Adunata (53^a) naz. C.A.I., 94, 95, 564;
- Affitti (Riduz. degli), 327;
- Archivi fotogr. sezion., 456;
- Arruolam. nelle truppe alp. (Attestaz. per), 568;
- Assicuraz. infort., 201, 508, 621, 677, 679;
- Attendam. naz. gruppo Brenta, 260, 454;
- Carta intestata, 260;
- Cartelli propag. rif., 393, 621;
- Cassa previdenza C.O.N.I., 386;
- Comitato scientif. (Regolamento), 453;
- Comitati d'onore, 507;
- Consigli direttivi sezionali, 259;
- Consiglio dirett. (Seduta Bologna), 201;
- Conto corrente postale (Istituz. del), 454;
- Crociere e spediz. all'estero (Autorizz. per), 260;
- Diario dell'alpinista, Tavecchi, 94;
- Fascisti universitari, senza tessera C.A.I., 507;
- Foglio disposizioni n. 2, 39;
- Foglio disposizioni n. 3, 94;
- Foglio disposizioni n. 4, 201;
- Foglio disposizioni n. 5, 259;
- Foglio disposizioni n. 7, 327;
- Foglio disposizioni n. 8, 327;
- Foglio disposizioni n. 10, 386;
- Foglio disposizioni n. 11, 453;
- Foglio disposizioni n. 12, 454;
- Foglio disposizioni n. 13, 387;
- Foglio disposizioni n. 15, 456;
- Foglio disposizioni n. 16, 507;
- Foglio disposizioni n. 17, 568;
- Foglio disposizioni n. 18, 507;
- Foglio disposizioni n. 19, 508;
- Foglio disposizioni n. 21, 621;
- Foglio disposizioni n. 22, 622;
- Foglio disposizioni n. 26, 677;
- Foglio disposizioni (interpretaz. dei), 568;
- Frontiera (Accordo italo-austr. per libera circolaz.), 342, 386;
- Giovani fasciste (Iscrizione al C.A.I.), di, 456;
- Gruppi sciatori C.A.I., 39;
- Guida Carsica Giulia, 260;
- Guida Monti d'Italia, (Stanziamiento obbligat. per la), 39;
- Guida Monti d'Italia (Alpi Marittime), 456;
- Guide (Esami alle), 387;
- Istit. intern. A. Mosso (Posto gratuito all'), 387;
- Lingua ital. nei rif., 621;
- Manualetto istruz. scient., 387;
- Merito sportivo (Istituz. stella al), 93;
- Monito agli alpin. sciat., 202;
- Nomina dirigenti sportivi, 568
- Nomine di presid. sezion. ed a cariche sociali, 41, 96, 148, 201, 259, 260, 328, 391, 458, 569, 622, 680;
- Operatori glacial., 454;
- Propag. alpin., 456;
- Ricevute per pag. quote, 507;
- Riduz. autom. S.A.D., 457;
- Riduz. ferr. ind. 50% 327, 387, 507, 568;
- Riduz. ferr. inv. 70%, 39, 95, 260, 387, 507, 568;
- Riduz. ferr. Zermatt, 458;
- Rifugi: attrezz. sanit., 39;
 - Cartelli propag. nei, 621;
 - Carte T.C.I. nei, 454;
 - Chiavi dei, in depos., 621;
 - Facilitaz. sottuf. e tr., 507;
 - Lingua ital. nei, 621;
 - Prodotti esteri nei, 39;
 - Uso dei, per gite soc., 454.
- Rivista mens. abbonam. 1934, 41;
 - Collaboraz. nella, 39, 94, 623;
 - Redaz. della, 623.
- Saluto romano, 201;
- Scuola mil. alpin. (Bibl.), 201;
- Scuole roccia, 454;
- Settimane alpin. Guf., 454, 456, 568, 621;
- Sfilata sportivi (Roma), 507, CLIX;
- Situazione Soci, 4, 203;
- Soci: Caduti in guerra o per la causa fasc., 259;
 - Del C.A.A.I., 677;
 - Espulsione di, 570;
 - Medici, 260;
 - Passaggi fra sez., 387;
 - Perpetui, 94;
 - Riammiss. di, 680.
- Spediz. sulle Ande, 262;
- Stagione alpin. 1934 (Primi risultati), 565, 677;
- Stampa comunicati, 39;
- Statuto dell'U.I.A.A., 39;
- Stipendi (Riduz. degli), 327;
- Telegram. di compiac., 454;
- Tessera, 387 (Aboliz. d'un tipo di), 679 (Nuovo tipo di);
- Tesseramento: 1933, 34, 568, 621, 622;
 - Id. fascisti univ., 39;
 - Id. giov. fasc., 94;
- Toponimi (Nuovi), 201, 457;
- Trofeo F.G.C., 454;
- Trofeo Mezzalama, 202;
- Ufficiali complem. (Assegn.), 568;
- Valanghe (Commiss. studio per le), 259;
- Valore atletico, 93 (Istituz. medaglia al), 387 (Id.), 454 (Id.).
- 1935**
- Adunata naz. C.A.I. (54^a), 149, 329, 433, 487, 545;
- Assem. gen. Soci sezion., 489;
- Assicuraz. infort., 94^a, 150, 260, 381, 435, 488^a;
- Bollettino (Ripresa del), 381, 648;
- Cambio indirizzi, 329;
- Concorso lav. sezion., 488;

- Consiglio direttivo, 39, 205 (Nuovo), 380 (Riunione a Bologna), 402;
 - Corrispond. colla S.C., 94;
 - Espulsione Soci, 648;
 - Foglio disposizioni n. 23, 24, 25, 94;
 - Foglio disposizioni n. 26, 94;
 - Foglio disposizioni n. 27, 94;
 - Foglio disposizioni n. 28, 95;
 - Foglio disposizioni n. 29, 148;
 - Foglio disposizioni n. 30, 148;
 - Foglio disposizioni n. 31, 260;
 - Foglio disposizioni n. 32, 328;
 - Foglio disposizioni n. 33, 488;
 - Foglio disposizioni n. 34, CVI, 488;
 - Foglio disposizioni n. 35, 488;
 - Foglio disposizioni n. 36, 594;
 - Foglio disposizioni n. 37, 594;
 - Foglio disposizioni n. 38, 648;
 - Giornata del C.A.I., 260, 381;
 - Guida Dolom. Orient. Berti, 39, 94;
 - Guida invern. Alpi Liguri, 94;
 - Guida Monti d'Italia, 39;
 - Guida Pale di S. Martino, Castiglioni, 593;
 - Guide (Legge per le), 148;
 - Manuale dell'Alpinismo, 95, 148, 205, 328, 388, 434;
 - Mostra naz. Sport, 95;
 - Nomine di presid. sezion. e a cariche soc., 39, 95, 149, 205, 328, 388, 596;
 - Notiziario (Sospens. invio), 545, 594;
 - Nuove imprese alpin., 488;
 - Pubblic. in vend., 261, 434;
 - Riduz. aerei, 148, 260;
 - Id. autom., 96, 329, 488;
 - Id. ferrov., 94, 148, 260, 329, 388, 488, 594²;
 - Id. navig., 596;
 - Rifugi-assicur. furti, 328, 382, 648;
 - Custodi della prov. Bolzano, 594;
 - Lingue ital. nei, 94;
 - Organ. inv. dei, 148;
 - Reciprocità nei, 39, 94, 262;
 - Riduz. tariffe Soci, 594;
 - Rivista mens. collaborat. (Compenso ai), 596;
 - Copertina, 39;
 - Scala delle diff. (Commiss. per la), 596;
 - Sezioni (Nuove norme pel funzion.), 148;
 - Sfilata sportivi (Roma), 94;
 - Soci C.A.A.I., 94;
 - Tessera (Nuovo tipo di), 94;
 - Uso del distintivo, 205;
 - Valanghe (Studi delle), 260;
 - Valore atletico (Med. al), 380, 434, 545, 596.
- 1936**
- Accordo C.A.I.-F.I.S.I., 240;
 - Adunata naz. C.A.I., 194, 331, 371, 459;
 - Agevolaz. fiscali, 283;
 - Annuario C.A.I., 141, 240, 371;
 - Archivio fotogr., 194;
 - Assemblee Soci, 41;
 - Assicuraz. infor. alpini, 41, 142², 240, 327, 412;
 - Biblioteca tecnica, 194;
 - Bollettini sezion., 41;
 - Bollettino C.A.I., 141, 240;
 - Bollini 1934, 41;
 - Canti della Montagna (Volume dei), 42;
 - Conferenze Comici, 240;
 - Consiglio direttivo. Seduta ad Aosta, 202;
 - Espos. intern. fot. alp., 195;
 - Foglio disposizioni n. 39, 41;
 - Foglio disposizioni n. 40, 41;
 - Foglio disposizioni n. 41, 41;
 - Foglio disposizioni n. 42, 142;
 - Foglio disposizioni n. 43, 240;
 - Foglio disposizioni n. 44, 283;
 - Foglio disposizioni n. 45, 283;
 - Foglio disposizioni n. 46, 283;
 - Foglio disposizioni n. 47, 283;
 - Foglio disposizioni n. 48, 327;
 - Foglio disposizioni n. 49, 371;
 - Foglio disposizioni n. 50, 371;
 - Fogli disposizioni n. 51, 371;
 - Fogli disposizioni n. 52, 371;
 - Fogli disposizioni n. 53, 412;
 - Fogli disposizioni n. 54, 499;
 - Giornata del C.A.I., 240, 327;
 - Gruppi sciatori, 142;
 - Guida Kurz (M. Bianco) riduz. prezzo, 462;
 - Guide (Promoz. di nuove), 41;
 - Guide M. d'I., 41, 327, 371, 412, 499;
 - Leggende delle Dolomiti, 142;
 - Medaglie (Concess.), 412;
 - Nomine di presid. sez. e cariche soc., 42, 142, 195, 283, 327, 371, 499;
 - Norme amministr., 371;
 - Notiziario C.A.I., 41;
 - Notiziario Ispettorato Truppe Alp., 462;
 - Presidente militare del C.A.I., 327;
 - Presid. sezion. (Riunione a Oropa), 499;
 - Riduz. trasporti;
 - Navig., 41, 240;
 - Ferrov., 41², 240, 371;
 - Rifugi assicuraz. furti, 327;
 - Buoni albergh., 371;
 - Conti e note, 371;
 - Furti nei, 412;
 - Gestione dei, 371;
 - Maestri sci nei, 41;
 - Rapporti delle sez. colla S.C. pei, 283;
 - Registro forestieri nei (Dispensa), 283;
 - Riduzioni ai Soci nei, affiliati, 371;
 - Tariffe nei, 371;
 - Tassa d'ingr., 371;
 - Vigilanza sui, 41, 42;
 - Rivista mensile, 41, 42, 142, 371;
 - Scala difficoltà (Commiss.), 41;
 - Scuole d'alpinis., 371;
 - Segnavie, 41;
 - Settimane alpin. (Regolam.), 371;
 - Sezioni (Rapporti gerar.), 283;
 - Sezioni nuove e sciolte, 143, 283, 327, 499;
 - Soci militari in A.O., 41;
 - Spediz. Etiopia, 327, 499;
 - Tesseram. 1935, 41;
 - Tesseram. 1936, 499;
 - Trofeo Mezzalama, 327;
 - U.L.A.A. (Assembl.), 413, 461;
 - Valore atletico (Commiss. per med. al), 41,

1937

- Adunata naz. C.A.I. (56^a), 81, 212;
 - Anno fascista (Adozione dell'), 176, LXXIII;
 - Assicuraz. infort. alpin. Soci e guide, 129;
 - Biblioteca della S.C. (A Torino), LVIII;
 - Carta di turismo alpino, 176;
 - Carta intestata, LVII;
 - Congr. intern. d'alpin., 260, 389;
 - Consiglio direttivo, 260;
 - Cronache radiof. C.O.N.I., 176;
 - Disgrazie alpine (Relazioni sulle), LVIII;
 - Foglio disposizioni n. 55, 38;
 - Foglio disposizioni n. 56, 38;
 - Foglio disposizioni n. 57, 84;
 - Foglio disposizioni n. 59, 129;
 - Foglio disposizioni n. 60, 212;
 - Foglio disposizioni n. 61, 212;
 - Foglio disposizioni n. 62, 212;
 - Foglio disposizioni n. 63, 212;
 - Foglio disposizioni n. 64, 212;
 - Foglio disposizioni n. 65, 260;
 - Foglio disposizioni n. 66, 260;
 - Foglio disposizioni n. 67, 308;
 - Foglio disposizioni n. 68, LVII;
 - Foglio disposizioni n. 69, LVII;
 - Foglio disposizioni n. 70, LVII;
 - Foglio disposizioni n. 70 bis, LVII;
 - Foglio disposizioni n. 71, LVII;
 - Foglio disposizioni n. 72, LVII;
 - Foglio disposizioni n. 73, LVIII;
 - Foglio disposizioni n. 74, LVIII;
 - Foglio disposizioni n. 75, LVIII;
 - Foglio disposizioni n. 76, LVIII;
 - Fondo intern. soccorso alp. (Gestione), 83;
 - Giornata del C.A.I., 260, I;
 - Gite nazion. al M. Rosa ed isole Eolie, LVII, 305;
 - Guida dei M. d'I. (Prezzi), 38, LVIII;
 - Labari sezion. (Nuovo tipo), LVIII;
 - Manaresi nominato Socio onor. Soc. Polacca dei Tatra, LVIII;
 - Manaresi riconfermato Presidente gen., 172;
 - Nanga Parbat (Sciagura), LVIII;
 - Nomine di Presid. sezion. e cariche soc., 38, 128, 176, 212, 260, LVII, LXXIII;
 - Piano quadriennale lav. nelle Alpi occid., LVIII;
 - Premio Montefiore-Levi, LVIII;
 - Previsioni meteorol. (Servizio di per alpin.), 307;
 - Quota sociale (Pagam.), 38;
 - Riduzioni trasporti;
 - Aerei (Aboliti), 84;
 - Ferr. e navig., 84;
 - Rifugi - apertura durante l'estate, 260;
 - Assieur. furti, LVII;
 - Facilitaz., Soci dell'U.L.A.A., LVIII;
 - Piano regolatore Alpi occid., LVIII;
 - Tariffe dei (Aperti d'inv.), 38;
 - Scuole d'alpin., LVII;
 - Id. (Commiss. vigil. e coordin. delle), LVII;
 - Servizio ricerche, scambi, vend. pubbl. alpin., LXXXIII;
 - Settimane alpin., LVII;
 - Sezioni - Norme ammin. ed organizz. delle, 260;
 - Riunioni Presid. sezion., 38, 213;
 - Spedizione Alpi Albanesi, 261;
 - Soci - Espulsione, 129;
 - Militari, 38;
 - Richiamati, 131;
 - Premi propaganda per, 212;
 - Statuto (Nuovo), 172, 212;
 - Stazioni meteorol., 308;
 - Trofeo Mezzalama, 260;
 - U.L.A.A. - Comitato esecutivo, 260, 389;
 - Facilit. Soci, LVIII;
 - Valore atletico (Concess. med. al), LVII.
- IV) *Atti e Comunicati della Presidenza generale.*
- 1938
- Accordo C.A.I.-FF.GG., 3;
 - Accordo C.A.I.-G.I.L., 115;
 - Accordo C.A.I.-O.N.D., 3;
 - Adunata naz. C.A.I. (57), 171, 283, 339, 453, 507;
 - Anno fascista (Adozione dell' per la R.M.), 3;
 - Arruolamento specialisti rocciatori-sciatori, 508;
 - Assicuraz. infort., 171, 228;
 - Attività alpin. G.I.L., 115;
 - Cinematogr. manif. soc., 341;
 - Congr. geogr. inter. Amsterdam, 120;
 - Consiglio direttivo (Rinnov. del, S.C. e sezion.), 59 (Id.), 171 (Nuova S.C.), 227 (Seduta Torino), 283 (Rappres. Fisi nel);
 - Contributo soccorso alp., 452;
 - Equiparazione C.A.I. alle amministr. Stato per imposte e tasse, 228, 245, 400, 451;
 - Foglio disposizioni n. 77, 3;
 - Foglio disposizioni n. 78, 3;
 - Foglio disposizioni n. 79, 3;
 - Foglio disposizioni n. 80, 3;
 - Foglio disposizioni n. 81, 3;
 - Foglio disposizioni n. 82, 115;
 - Foglio disposizioni n. 83, 115;
 - Foglio disposizioni n. 84, 117;
 - Foglio disposizioni n. 85, 117;
 - Foglio disposizioni n. 86, 217;
 - Foglio disposizioni n. 87, 228;
 - Foglio disposizioni n. 88, 228;
 - Foglio disposizioni n. 89, 228;
 - Foglio disposizioni n. 90, 228;
 - Foglio disposizioni n. 91, 228;
 - Foglio disposizioni n. 92, 340;
 - Foglio disposizioni n. 93, 341;
 - Foglio disposizioni n. 94, 341;
 - Foglio disposizioni n. 95, 341;
 - Foglio disposizioni n. 96, 400;
 - Foglio disposizioni n. 97, 451;
 - Foglio disposizioni n. 98, 451;
 - Foglio disposizioni n. 99, 452;
 - Foglio disposizioni n. 100, 452;
 - Foglio disposizioni n. 101, 452;
 - Foglio disposizioni n. 102, 452;
 - Foglio disposizioni n. 103, 452;
 - Foglio disposizioni n. 104, 452;
 - Foglio disposizioni n. 106, 508;
 - Frase del capo del Governo sulla carta intestata, 451;

- Giornata C.A.I., 341, 453;
 - Gita naz. M. Rosa, 340, 402, 452, 453;
 - Gite collett. estero, 341;
 - Guida M. d'I., 452;
 - Inquadramento Gioventù italiana del Littorio (Gil), 3;
 - Larbari sezion. (Nuovi), 59, 119;
 - Mostra della Montagna, 3, 172;
 - Notiziario ispett. Tr. alp., 59;
 - Nuova denomin. di «Centro alpin. ital.», 228, 340;
 - Onorif. sportive (Uso), 508;
 - Premio Montefiore-Levi, 283;
 - Presidente Militare (Nuovo), 3;
 - Riduzione trasporti:
 - Autom., 452;
 - Ferrov., 3, 228, 340, 452;
 - Rifugi:
 - Agevol. operat. I.G.M., 451;
 - Assicur. furti, 341;
 - Assicur. incendi, 3, 115;
 - Contrib. socc. alp., 452;
 - Regolam. tariffe, 217;
 - Riunione presid. sezion., 401;
 - Rivista mensile (Sospens. invio alle guide), 59;
 - Id. (Arretrate), 283;
 - Rostro d'oro, 452;
 - Saluto al Vice Re Etiopia, 119;
 - Servizio ricerca, scambio, acquisto e vend. public. alpin., 119, 173, 229, 283, 341, 402, 508;
 - Sezioni:
 - Labari (Nuovi), 59, 119;
 - Norme ammin. per le, 3, 341;
 - Riduz. tarif. telef. sedi sezion., 228;
 - Rinnovo direz. sez., 359;
 - Riunione pres. sez., 401;
 - Scuole d'alpin. dei Guf., 452;
 - Settimane alpin., 452;
 - Soci - insolventi, 173;
 - Posto per, all'istituto A. Mosso, 351;
 - Sped. naz. alpin. Etiopia, 173;
 - Statuto (Modif. art. 12 e 13), 117;
 - Tesseramento 1938, 117;
 - U.L.A.A. (Comunicati dell'), 174, 402;
 - Valore atletico (Commiss. med. al), 283;
 - Id. (Med. al pel 1937), 451;
 - Id. (Uso delle med. al), 508.
- 1939**
- Accordo C.A.I.-D.A.V., 227, 228;
 - Accordo C.A.I.-E.N.I.C., 228;
 - Accordo sez. Torino-Sci C.A.I. Torino, 3;
 - Adunata naz. (58^a), 228, 283, 395;
 - Adunata sportivi, 507;
 - Affiliaz. alb. e rif. priv., 228;
 - Assicuraz. infert. alpin., 59, 283;
 - Attività sezion., 228;
 - Biblioteca S.C., 228;
 - Bilancio cons. 1939, 507;
 - Bilancio prev. 1940, 507;
 - Bollettino (N. 77), 451, 507;
 - Calendario P.N.F. 1939, 59;
 - Comitato centrale di presidenza (Costitut.), 228;
 - Conferenze col. Lombardi, 339;
 - Corrispondenza (Norme), 228;
 - Costruz. rifugi, 115;
 - Disposiz. legislat. C.A.I., 3;
 - Esposiz. «Oltre mare» (Partecipaz. C.A.I.), 451;
 - Foglio disposizioni n. 107, 3;
 - Foglio disposizioni n. 108, 115;
 - Foglio disposizioni n. 109, 115;
 - Foglio disposizioni n. 110, 228;
 - Foglio disposizioni n. 111, 228;
 - Foglio disposizioni n. 112, 228;
 - Foglio disposizioni n. 113, 228;
 - Foglio disposizioni n. 114, 228;
 - Foglio disposizioni n. 115, 228;
 - Foglio disposizioni n. 116, 283;
 - Foglio disposizioni n. 117, 283;
 - Foglio disposizioni n. 118, 283;
 - Foglio disposizioni n. 119, 339;
 - Foglio disposizioni n. 120, 398;
 - Foglio disposizioni n. 121, 398;
 - Foglio disposizioni n. 122, 451;
 - Foglio disposizioni n. 123, 451;
 - Foglio disposizioni n. 124, 451;
 - Foglio disposizioni n. 125, 451;
 - Foglio disposizioni n. 126, 451;
 - Foglio disposizioni n. 127, 507;
 - Foglio disposizioni n. 128, 507;
 - Foglio disposizioni n. 129, 507;
 - Foglio di posizioni n. 130, 507;
 - Giornata del C.A.I., 398;
 - Gite all'estero, 228;
 - Guida M. d'I. (Commis.), 507;
 - Manifest. culturali, 228;
 - Nomine di cariche sociali, 3, 59, 115, 171, 228, 283, 339, 451;
 - Notiziario Ispett. T.A., 339;
 - Pubblic. in vendita, 507;
 - Pubblic. sezion., 398;
 - Quota sociale 1939, 59;
 - Rapporti C.A.I.-Gil, 228;
 - Rivista mens. (Nuova denominaz. «Le Alpi»), 3;
 - Rostro d'oro (Norme riass.), 451;
 - Scuole d'alpin. (Commiss. coord. e vigil.), 59;
 - Id. (Norme riassunt.), 451;
 - Settimane alpin. (Norme riassunt.), 451;
 - Settim. alpin. Guf (Norme pei rif.), 451;
 - Sezioni (Norme funzion.), 507;
 - Soci - Benemeriti (25 anni), 115;
 - Dimissionari, 3, 115, 171, 228, 283, 339, 451;
 - Medici, 399;
 - Posto per, all'istit. A. Mosso, 399;
 - Spediz. naz. alpin. Etiopia, 3;
 - Stampati tipo per rif., 283;
 - Statuto (Modif. art. 12), 398;
 - Sussidi per lav. alp., 451;
 - Tariffe telef. per le sez., 398;
 - Tesseramento 1939 e 40, 59, 115, 507;
 - Triennale d'oltre mare, 451;
 - Valore atletico (Med.), 507.
- 1940**
- Adunata naz. C.A.I. (58^a), 392, 395, 397^a;
 - Affermaz. internaz., 146;

- Alpinisti fotogr. (Invito), 228;
 - Assicur. infor., 227;
 - Attend. naz., 451;
 - Bilancio prev. 1940, 227;
 - Calendario P.N.F., 1940, 61;
 - Cambio guardia C.O.N.I., 115;
 - Id. a Palazzo Littorio, 61;
 - Consiglio centrale, v. consiglio dirett.;
 - Coppa Figari e Kleudgen, 339;
 - Denuncia immob., 227²;
 - Duca di Spoleto (Socio vit.), 339;
 - Esposiz. fotogr. artistica alp. Torino, 61;
 - Foglio disposizioni n. 131, 227;
 - Foglio disposizioni n. 132, 227;
 - Foglio disposizioni n. 133, 227;
 - Foglio disposizioni n. 134, 227;
 - Foglio disposizioni n. 135, 227;
 - Foglio disposizioni n. 136, 227;
 - Foglio disposizioni n. 137, 227;
 - Foglio disposizioni n. 138, 227;
 - Foglio disposizioni n. 139, 227;
 - Foglio disposizioni n. 140, 227;
 - Foglio disposizioni n. 141, 227;
 - Foglio disposizioni n. 142, 227;
 - Foglio disposizioni n. 143, 227;
 - Foglio disposizioni n. 144, 339;
 - Foglio disposizioni n. 145, 339;
 - Foglio disposizioni n. 146, 339;
 - Foglio disposizioni n. 147, 339;
 - Foglio disposizioni n. 148, 339;
 - Foglio disposizioni n. 149, 396;
 - Foglio disposizioni n. 150, 396;
 - Foglio disposizioni n. 151, 396;
 - Foglio disposizioni n. 152, 397;
 - Foglio disposizioni n. 153, 397;
 - Foglio disposizioni n. 154, 397;
 - Foglio disposizioni n. 155, 397;
 - Foglio disposizioni n. 156, 451;
 - Foglio disposizioni n. 157, 451;
 - Foglio disposizioni n. 158, 451;
 - Foglio disposizioni n. 159, 451;
 - Foglio disposizioni n. 160, 451;
 - Foglio disposizioni n. 161, 451;
 - Foglio disposizioni n. 162, 451;
 - Foglio disposizioni n. 163, 451;
 - Foglio disposizioni n. 164, 451;
 - Foglio disposizioni n. 165, 451;
 - Foglio disposizioni n. 166, 451;
 - Fogli odisposizioni n. 167, 451;
 - Funzionam. C.A.I. durante la guerra, 451;
 - Fusione sez. Como e sez. Pizzo Badile, 3;
 - Gil (Attiv. alpin. della), 451;
 - Guf (Attiv. alpin. del), 227;
 - Imposta gen. sull'entrata (Norme per l'), 227, 451;
 - Id. sul patrimon., 339;
 - Manifest. propag. per l'Alto Adige, 227;
 - Museo naz. Mont., 227, 397;
 - Nomina di cariche sociali, 172, 339, 396, 451;
 - Norme amminis., 227;
 - Presidente milit. (Nuovo), 116;
 - Reclutam. sottuff. alp., 172;
 - Riduz. traspor. 3 (Ferr.), 227 (Ferr.), 451 (Ferr.);
 - Rifugi;
 - Assicur. Inc. e furti, 227;
 - Carbone (Tesseram.), 397;
 - Custodi Alto Adige, 451;
 - Funzion. e manten. dei (In caso occupaz. mil.), 397, 451²;
 - Rimboschim. attorno ai, 396;
 - Stampati per, 451;
 - Tariffe nei, 339;
 - Tesseram. viveri nei, 339, 451;
 - Sezioni - Bilanci sezion., 451;
 - Direz. sezion., 227 (Proroga), 396 (Composiz.), 397 (Id.);
 - Funzion. delle (In caso di mobilit.), 397;
 - Nuove, 172, 339, 396, 451;
 - Presid. (Nuovi), 172, 339, 396, 451;
 - Scioglim., 172, 339, 396, 451;
 - Soci - Assicur. infort., 227, 339;
 - Caduti o feriti guerra 1940-45, 451;
 - Dimiss., 172, 227, 339, 396, 451;
 - Medici, 451;
 - Richiamati, 451;
 - Vantaggi, 3, 115;
 - Tesseramento 1940, 227;
 - Treni straord. per gite, 227;
 - Uget (Campo), 451.
- 1941**
- Affissioni pubbl. (Norme), 288;
 - Ammiss. truppe alp., 288³, 289;
 - Cancelleria intestata, 288;
 - Carta turismo alp., 288;
 - Comici (Onoranze a), 59, 115, 288;
 - Concorso fot. a colori, 236, 288;
 - Consiglio dirett. S.C., 115, 172;
 - Consumo carta (Limit.), 288;
 - Doni pei soldati, 115;
 - Festegg. D.A.V. a Ghiglione, 238;
 - Foglio disposizioni n. 168, 3;
 - Foglio disposizioni n. 168 bis, 3;
 - Foglio disposizioni n. 169, 3;
 - Foglio disposizioni n. 170, 115;
 - Foglio disposizioni n. 171, 115;
 - Foglio disposizioni n. 172, 115;
 - Foglio disposizioni n. 173, 172;
 - Foglio disposizioni n. 174, 172;
 - Foglio disposizioni n. 175, 172;
 - Foglio disposizioni n. 176, 288;
 - Foglio disposizioni n. 177, 288;
 - Foglio disposizioni n. 178, 288;
 - Foglio disposizioni n. 179, 288;
 - Foglio disposizioni n. 180, 288;
 - Foglio disposizioni n. 181, 288;
 - Foglio disposizioni n. 182, 288;
 - Foglio disposizioni n. 183, 288;
 - Foglio disposizioni n. 184, 288;
 - Foglio disposizioni n. 185, 288;
 - Foglio disposizioni n. 186, 288;
 - Foglio disposizioni n. 187, 288;
 - Foglio disposizioni n. 188, 288;
 - Foglio disposizioni n. 189, 289;
 - Foglio disposizioni n. 190, 289;
 - Foglio disposizioni n. 191, 289;
 - Foglio disposizioni n. 192, 289;
 - Foglio disposizioni n. 193, 289;
 - Gil (Attiv. alpin.), 289;

- Guida M. d'I. (Sassolungo, Catinaccio ecc.), 172, 289;
 - Manifest. pubbl., 172;
 - Manuale della Mont., 288;
 - Medici C.A.I. (Istituz.), 289;
 - Noleggio films Uget, 172;
 - Nomine cariche soc., 3, 59, 115, 172, 288;
 - Norme ammiss., 3;
 - Passaggio C.A.I. alle dipend. dirette P.N.F., 285;
 - Quote sociali 1942, 289;
 - Rapporti col C.O.N.I., 3;
 - Reclutam. T.A., v. ammiss. T.A.;
 - Riduz. trasp. 115 (Ferr.), 172 (Ferr.), 288 (Ferr.), 289 (Ferr.);
 - Rifugi - apertura dei, 3 (Inv.), 288;
 - Assicur. inc., 288²;
 - Carbone (Tesseram.), 289;
 - Chiusi d'est. (Prov. Bolzano), 288;
 - Occupaz. tempor. dei, 3;
 - Tariffe dei, 288³;
 - Timbri nei, 288;
 - Sezioni - Attiv. e manif., 115;
 - Bilanci prevent. e consun. sez., 289;
 - Nuove, 3, 59, 115, 172, 288;
 - Presid. 3 (Nuovi), 3 (Conferme), 59 (Nuovi), 115 (Id.), 172 (Id.), 288 (Id.);
 - Sciogliment., 3, 172;
 - Soci - Caduti guerra (1940-45), 115, 288;
 - Decorati, 115, 288;
 - Dimiss., 3, 59, 115, 288;
 - Medici del C.A.I., 289;
 - Vantaggi ai, 3, 115;
 - Stampati e timbri (Prezzi), 3;
 - Statuto C.A.I. (Nuovo), 172;
 - Telegr. Duca di Spoleto, 236;
 - Tesseram. 1940 e 1941, 3, 288, 289;
 - Truppe alpine (Ammiss.), 288, 289.
- 1942**
- Ammiss. corsi addestram. per Truppe alp., 203;
 - Ammiss. truppe alp. 122;
 - Ardire (Premio per guide V. Aosta), 4;
 - Arruolam. universit., 60;
 - Assicurez. infort., 60;
 - Bilancio consunt. 1941 e prevent. 1942 (S.C.), 122;
 - Calendario P.N.F., 5;
 - Consiglio direttivo (Norme per nomina componenti), 122, 175;
 - Dipendenza del C.A.I. dal P.N.F. (Passaggio), 22;
 - Doni pei soldati, 61;
 - Ebrei discriminati, 120;
 - Foglio disposizioni n. 194, 60;
 - Foglio disposizioni n. 196, 60;
 - Foglio disposizioni n. 197, 61;
 - Foglio disposizioni n. 198, 61;
 - Foglio disposizioni n. 199, 61;
 - Foglio disposizioni n. 200, 61;
 - Foglio disposizioni n. 201, 61;
 - Foglio disposizioni n. 202, 120;
 - Foglio disposizioni n. 203, 120;
 - Foglio disposizioni n. 204, 122;
 - Foglio disposizioni n. 205, 122;
 - Foglio disposizioni n. 206, 122;
 - Foglio disposizioni n. 207, 122;
 - Foglio disposizioni n. 208, 122;
 - Foglio disposizioni n. 209, 122;
 - Foglio disposizioni n. 210, 122;
 - Foglio disposizioni n. 211, 175;
 - Foglio disposizioni n. 212, 275;
 - Foglio disposizioni n. 213, 275;
 - Foglio disposizioni n. 214, 175;
 - Foglio disposizioni n. 215, 203;
 - Foglio disposizioni n. 216, 203;
 - Foglio disposizioni n. 217, 203;
 - Foglio disposizioni n. 218, 203;
 - Foglio disposizioni n. 219, 203;
 - Foglio disposizioni n. 220, 203;
 - Foglio disposizioni n. 221, 203;
 - Franchigia postale, 61;
 - Giornata del C.A.I., 176;
 - Guida M. d'I., 5, 203²;
 - Imposta gen. sull'entrata, 203;
 - Museo naz. della Mont. Duca degli Abruzzi, 122;
 - Nomine di cariche soc., 60, 120, 175, 203;
 - Norme (Nuove) per le nomine a: Presid. e Vice Presid. gen., a Presid. sezion., a componenti il cons. dirett. S.C. e le direz. sezion., 122;
 - Notiziario Ispett. T.A., 122;
 - Organizz. tecnico-ammin. del C.A.I., 123;
 - Riduzioni trasp. 60 (Ferr.), 61 (Ferr.)², 122 (Ferr.)³, 175 (Ferr.)², 203 (Ferr.);
 - Rifugi:
 - Arredam. dei, 175;
 - Assicur. inc., 122;
 - Tariffe dei, 175, 203 (Pernottam.);
 - Sezionif
 - Labari sezion., 175;
 - Nuove, 60, 120, 175, 203;
 - Presidenti, 122 (Nuovi), 175 (Id.);
 - Sciogl., 60, 203;
 - Soci - Armi (Alle), 60, 203;
 - Dimission., 60, 120, 175, 203;
 - Estero (All'), 60;
 - Morosi, 175;
 - Stampati, 122, 175;
 - Telegram. Capo Governo, 5;
 - Tesseramento 1941 e 42, 60, 175, 203;
 - Uget (18° campo V. Veni), 123;
 - Vigilanza politicomorale sul C.A.I., 123.
- 1943.**
- Ammiss. corsi addestram. Truppe Alp., 4;
 - Ammiss. Truppe alp., 52;
 - Calendario alp. C.A.I., 4;
 - Consiglio direttivo, 4, 114 (Milano);
 - Consorzio guide Alpi Apuane, 115;
 - Fisi (Rappresentanza nelle direz. sezion.), 4;
 - Foglio disposizioni n. 221, 4;
 - Foglio disposizioni n. 222, 4;
 - Foglio disposizioni n. 223, 4;
 - Foglio disposizioni n. 224, 4;
 - Foglio disposizioni n. 225, 4;
 - Foglio disposizioni n. 226, 4;
 - Foglio disposizioni n. 227, 52;
 - Foglio disposizioni n. 229, 99;
 - Foglio disposizioni n. 230, 99;

- Foglio disposizioni n. 231, 99;
 - Foglio disposizioni n. 232, 99;
 - Foglio disposizioni n. 237, 115;
 - Fondazione E. Cònici, 52;
 - Guida M. d'I., 99 (Gr. Sasso), 99 (Ortles), 116;
 - Imposta entrata quote soc., 4;
 - Nomina di cariche soc., 4, 52;
 - Norme ammin., 4;
 - Quote sociali (Modifiche), 115;
 - Reggente (Istituz. d'un) e suo comunicato al cons. gen. C.A.I. ed alle sezioni, 113;
 - Reggenza 114 (Comitato di, seduta Milano), 114 (Istituz. d'una);
 - Rifugi - Acquisto terreni pei, 99;
 - Alto Adige (Manutenz. dei) dell', 99;
 - Apertura dei, 99;
 - Assicur. furti, 4;
 - Denomin. (Nuove) dei, 4;
 - Rivista mens. e Notiz., 99²;
 - Sede Centrale (Nuova organizz.), 115;
 - Sezioni:
 - Nuove, 4, 52;
 - Presidenti, 4 (Nuovi), 52 (Id.), 99 (Id.);
 - Scioglim., 4;
 - Spese sezion., 4;
 - Sottosezioni (Costituz.), 52;
 - Soci:
 - Dimiss., 4, 52, 99;
 - Stampati, 4;
 - Statuto (Nuovo), 97, 99;
 - Tesseramento 1944, 114;
 - Tessere sociali, 115;
 - Uget (19° campo V. Veni), 53.
- 1944**
- Alpinismo ital. nel mondo, 50, 57;
 - Assicur. infort., 50;
 - Attività sezion., 66;
 - Bilancio consun., 1943 e prevent., 1944, 3;
 - Commem. M. Tedeschi, 58;
 - Commissioni Centrali, 42 (Riforma delle), 49, 65;
 - Comunicati ai Soci, 3;
 - Consiglio direttivo, 1 (Torino), 2, 41 (Milano);
 - Dipendenza C.A.I. dal M.° Cultura Popol., 33;
 - Distintivi, 3 (Depositi e prezzi), 4 (Id.), 33 (Id.), 42, 49;
 - Foglio disposizioni n. 238, 3;
 - Foglio disposizioni n. 239, 3;
 - Foglio disposizioni n. 240, 33;
 - Foglio disposizioni n. 241, 49;
 - Foglio disposizioni n. 242, 65;
 - Fondo soccor. alp., 58, 66;
 - Guida M. d'I., 33 (Prezzi), 49 (Id.), 50 (Prealpi Lombar.);
 - Lodi (Ricostit. sez.), 58;
 - Manuale d'alpin., (Nuova ediz.), 50;
 - Museo Mont. (Riapert.), 42;
 - Nomine cariche soc., 17;
 - Notiziario « Le Alpi », 3, 4², 41, 49, 58;
 - Orario uff. S.C. e Reggenza, 4;
 - Piano lavori Alpi occident., 6, 41, 49;
 - Quota sociale (Aumento), 65;
 - Rapporti cogli Enti provinc. Turis., 33;
 - Reggente (Comunicati del), 1, 41, 49;
 - Reggenza (Comitato di), 3 (Seduta), 3 (Funzion.), 4 (Id.), 4 (Orario uff.), 49 (Seduta), 65 (Seduta), 65 (Funzionam.);
 - Riduz. trasporti, 33 (Ferr.), 42 (Id.);
 - Rifugi - Assicur. furti, 3;
 - Custodi dei, 6;
 - Dannegg. o distrutti (Elenco), 6;
 - Ispettori dei, 3;
 - Sorvegl. sui (Ispez. sgomb. arred. ecc.), 3, 33;
 - Scarpone (Lo) (Propagan.), 4;
 - Scuole d'alpin., 33;
 - Sede centrale (Funzion. della), 21, 33, 41, 42, 49;
 - Segreter. gen. (Opera della), 65;
 - Sezioni - Attività delle, 66;
 - Bilanci sez., 4, 33;
 - Elenco gen. delle (e sottosez.), 18;
 - Soci - Movim. dei, 33;
 - Richiamati, 3, 33;
 - Studenti, 3;
 - Vitalizi, 33 (Sospens.), 49 (Ripresi), 65 (Quota);
 - Soggiorno a Cogne, 50;
 - Sottoscriz. pro Bettella, 58;
 - Sussidi straord. guide, 58;
 - Tesseramento 1943 e 44, 3, 4², 33, 49, 65;
 - Tesseramento 1945, 65;
 - Tessere 3 (Depositi), 4 (Prezzo), 33 (Id.);
 - Tessere riconosc. presid. sez., 34;
 - Uget (XX campo naz. V. Veni), 42, 59.
- 1945**
- Accordo C.A.I.-Fisi, 54;
 - Anno sociale (Ritorna quello solare), 45, 46;
 - Assemblea Delegati (Ripresa la convocazione), 45, 53;
 - Attendam. naz. (20°), 34, 39;
 - Bollettino (Ripresa del), 45, 46;
 - Bollini 1946, 46;
 - Cancelleria (Prezzi), 46;
 - Collegamenti colla S.C., 9, 40;
 - Circolare n. 4, 45;
- (Anche per le circolari si segui lo stesso criterio adottato pei « Fogli disposizioni » e cioè vennero elencate citando solo numero distintivo, per ordine cronologico, in ciascun anno. I vari argomenti furono riportati, sempre per ciascun anno, in ordine alfabetico nel sotto capitolo: « Comunicazioni varie »):
- Circolare n. 5, 45
 - Circolare n. 6, 46;
 - Circolare n. 7, 56;
 - Comitato centr. studi Univers., 3;
 - Commissario del C.A.I., 33 (Nomina), 53 (Comunicato per l'unificaz. C.A.I.);
 - Commissioni centrali, 2, 9;
 - Consiglio direttivo 1 (Milano), 17 (Id.), 25 (Id.), 53 (Elezione del);
 - Consulta sezioni alta Italia (Riunione), 45;
 - Delegati (N.° dei) per l'assemblea, 53;
 - Dichiarazione sezioni Torino e Milano, 46;
 - Distintivi, 34, 46;
 - Foglio disposizioni n. 243, 2;

- Foglio disposizioni n. 244, 9;
 - Gism, 2;
 - Manuale dell'alpinista, 2, 47;
 - Manualetto propagandista C.A.I., 2, 9;
 - Memoriale Gemsio, 2;
 - Museo naz. Mont., 3;
 - Nomina cariche soc., 39, 40, 47, 54;
 - Notiziario « Le Alpi » (Invio), 9, 17, 26, 47;
 - Pittura di Mont., 2;
 - Pubblicazioni, 9, 17 (Ricerca e scambio);
 - Reggente (Comunicati del), 1, 17, 37;
 - Id. (Dimiss.) del, 33, 37. Relazioni del, alle sez. e Soci sui due anni di reggenza);
 - Reggenza I (Seduta comitato di), 33 (Scioglimento della), 33 (Relazione della al CLNAI), 37 (Due anni di, relaz. alle sez. e Soci);
 - Reggenza sezioni centro-meridion., 34, 39, 53;
 - Riduz. trasp. 1 (Ferr.);
 - Ripristino denominaz. « Club alpino italiano » (Referendum), 39;
 - Rivista mensile (Riprende pubblic.), 45, 46;
 - Sari, 3;
 - Scarpone (Spediz. dello), 9, 17;
 - Sezioni - Comunic. sezion., 26;
 - Notizie delle, 9;
 - Nuove, 34, 40, 47, 54;
 - Presidenti (Nuovi eletti), 39, 47, 54;
 - Reggenza per le (Centro-merid.), 34, 39, 53;
 - Soci - nuovi pel 1945, 17, 25;
 - Memoria (Alla), 17 (Istituz.), 46;
 - Perpetui, 17 (Aumento quota), 46 (Id.);
 - Vitalizi, 46;
 - Sottosezioni, 9;
 - S.U.C.A.I. (Accanton. Cogne), 34, 39;
 - Tesseramento 1945, 2 (Gara), 17 (Id.), 25 (Risultato);
 - Tessere sociali, 34, 46;
 - Uget (Camp.), 34, 39;
 - Unificaz. C.A.I., 53;
 - Ussi, 3;
 - Visite alla S.C., 40.
- V) *Atti e Comunicati della Sede Centrale.*
1946
- A) *Assemblee dei Delegati:*
- 1° Assem. del 13-I-46 (Milano), 1 Not.;
 - (La prima dopo la liberazione);
 - Relaz. del Commissario, 1 Not.;
 - Elezione del Consiglio, 3 Not.;
 - Nomina Commiss. Statuto, 4 Not.;
 - Determinaz. quota 1946, 5 Not.
- B) *Circolari:*
- Circolare n. 11, 63;
 - Circolare n. 14, 374;
 - Circolare n. 15, 376;
 - Circolare n. 16, 377.
- C) *Consiglio centrale:*
- Elezione del, 3 Not.;
 - Sunto delle deliberazioni;
 - Seduta Torino, 60;
 - Attend. ed accant., 62;
 - Bil. cons. 1945, 61;
 - Comitato scientif., 62;
 - Commiss. centr., 62;
 - Delegaz. S.C. Roma, 61;
 - Rapporti col M.° Guerra, 61;
 - Rapporti col M.° Istruz., 61;
 - Riduz. ferrov., 61;
 - Rifugi alpi occid., 61;
 - Rivista mens., 61;
 - Sezioni (Giurisd. terr.), 62;
 - Sottos. (Trasform. in Sez.), 62;
- Seduta Venezia, 123;
 - Contributo M.° Guerra, 124;
 - Comitato scientifico, 123;
 - Commiss. centr., 124;
 - Pubblicaz., 124;
 - Relaz. Presid., 123;
 - Riduz. ferrov., 123;
 - Rifugi (Contr. M.° G.°), 124;
 - Situaz. finanz., 123;
 - Statuto (Nuovo), 123;
- Seduta Firenze, 311;
 - Alienaz. Rif. Savoia (Pordoi), 315;
 - Cessione Rif. A. Locatelli, 314;
 - Guida M. d'I., 315;
 - O.d.g. protesta modif. confini, 311;
 - Organizz. scientif. (Comitato scientif. e Commiss. centr.), 313;
 - Organizz. giovan., 314;
 - Rapporti coll'estero, 314;
 - Relaz. Presid., 312;
 - Rifugi, 315 (Ricostr.), 316 (Tariffe);
 - Situaz. finanz., 313;
 - Situaz. politico-alpin. in Alto Adige, 313;
 - Süd Tiroler Alpenverein, 313;
 - Varie, 316;
- Seduta Lecco, 373;
 - Alienaz. rifugi, 373;
 - Attend. e accant., 374;
 - Bilanci sezion., 373;
 - Disgr. Ferreri, 374;
 - Guida M. d'I., 374;
 - Num. componenti, Cons., 374;
 - Notiziario « Le Alpi », 374;
 - Sezioni bis, 373;
- Seduta Genova, 374;
 - Assicur. guide, 374;
 - Aumento quota S.C., 374;
 - Bilancio prev. 1947, 374;
 - Debito verso il C.O.N.I., 374;
 - Notiz. « Le Alpi » (Aboliz.), 374;
 - Sostitut. segret., 374.
- D) *Comunicazioni varie:*
- Comitati scientifici, 62, 123, 190 (Sez. Padova), 313, 314;
 - Commissioni centrali, 62 (Compos.), 124, 125, 126, 189, 316;
 - Conv. sulle Apuane, 126;
 - Conv. italo-svizz. sul Bisbino, 126;
 - Conv. sez. Toscane, 128;
 - Conv. inter. alp. Grigna, 126;
 - Delegaz. S.C. Roma (Per l'Italia Centro merid.), 61, 63, 128;
 - Fondaz. svizz. per le spediz. extraeuropee, 188;
 - Gruppo naz. Pittori e Scultori di Mont., 5;
 - M.° Guerra (Contributo), 124, 381;
 - Nomine di cariche soc., 6 Not.;

- Pubblicaz. C.A.I., 124;
 - Quota soc. per la S.C., 63, 64 (Aumento);
 - Riduz. acquisto pubblic. I.G.M. (20%), 376;
 - Riduz. trasp. 61 (Ferr.), 123 (Ferr.)², 123 (Funiv.)², 128 (Id.)², 128 (Funic.), 249 (Ferr.), 249 (Funiv.), 249 (Funic.), 376 (Ferr. e funiv.);
 - Rifugi:
 - Alienaz. dei, 373;
 - Commiss. centr., 125;
 - Informaz. sui, 192;
 - Mater. per arred., 191;
 - Pernottam. operatori glaciolog. 192;
 - Ricostruz., 315, 377 (Legge a favore della);
 - Riscarcim. danni, 380;
 - Tariffe (Per categ.), 125, 316 (Diversità fra le sez.);
 - Sezioni - Bilanci sez., 373;
 - Bis, 373;
 - Nuove, 5 Not.;
 - Presidenti 6 Not. (Nuovi);
 - Trasfor. in sottos., 62;
 - Soci:
 - Assicur. infor., 6;
 - Memoria (Alla), 64;
 - Perpetui, 64;
 - Quota alla S.C., 64;
 - Vitalizi, 64;
 - Sottosezioni, 5 (Nuove), 62 (Trasfor. di sez. in);
 - Statuto 3 (Decaduto quello 1941 e ripristin. quello 1926), 4 (Commiss. pel nuovo), 123 (Id.), 128 (Id.), 377;
 - Tesseramento milit. 1946, 192;
 - Trasmis. radio, 5².
- 1947**
- A) Assemblee dei Delegati:**
- 1° Assem. del 1-XII-46 (Verona), 121;
 - Relazione del Presidente, 121;
 - Discuss. nuovo statuto, 121;
 - Ratifica quota 1947, 124;
 - Sede e data prossima assemblea, 124;
 - 2° Assem. del 9-III-1947 (Torino), 250;
 - Relazione del Presidente, 250;
 - Bilan. consuntivo 1946, 251;
 - Bilan. preventivo 1947, 251;
 - Provvedim. Soci vitalizi 1945-46, 251;
 - Discuss. nuovo Statuto, 251;
 - Elez. nuovo Presid., 253 (Eletto B. Figari);
 - Elez. nuovo cons. dirett., 253.
- B) Circolari:**
- Circolare n. 17, 59;
 - Circolare n. 36, 189;
 - Circolare n. 39, 225;
 - Circolare n. 43, 411;
 - Circolare n. 46, 558.
- C) Consiglio centrale, 253 (Elezioni del nuovo), 254 (Composiz. id.);**
- Sunto delle deliberazioni:
- Seduta Milano, 314;
 - Consorzio guide (Comm.), 314;
 - Delegaz. Roma (Comp.), 314;
 - Regolam. gen. rifugi, 314;
 - Scuole di alpin. (Fondo), 314;
 - Comitato scient., 314;
 - Regolam. sezion., 314;
 - Nuove sez. e sottos., 314;
 - 59° congr. naz., 314;
 - Seduta Reggio E., 362;
 - Comitato region. Sicil., 362;
 - Comitato scient. Centr., 362;
 - Commiss. Rifugi, 363;
 - Congresso (59°), 362;
 - Consor. guide, 362;
 - Reciproc. col C.A.F., 362;
 - Rifugi (Lavori), 363;
 - Rif. Fiamme Verdi, 362;
 - Rivista Mens., 363;
 - Sez. e sottos. (Nuove), 362;
 - U.I.A.A. (Rappres. C.A.I.), 363;
 - Seduta Viareggio, 555;
 - Commiss. centr., 557;
 - Riorg. cons. guide, 557;
 - 60° congr. naz., 557;
 - Nuove quote pel 1948, 557.
 - Nuove sez. e sottos., 557;
 - Rifugi sede centr., 557;
- D) Comunicazioni varie:**
- Alpinis. intern. (Facilitaz. in zone frontiera), 557;
 - Assicur. infort., 59, 190;
 - Assicur. viaggi autob. (Gite soc.), 60², 190, 559;
 - Attendam. e camp. sez., 559;
 - Bollini tesser. 1947, 559;
 - Cofanetti pronto socc., 559;
 - Comitati e commiss. Centr. (Compos.), 602;
 - Comitato di presid., 602;
 - Consorzio guide (Nomina membri pei comit. region.), 557;
 - Decreti a favore del C.A.I. (Commiss.), 604;
 - Delegazione Roma, 602;
 - Diapositive: Grappa e A. Venoste, 560;
 - Distintivo (Nuovo), 190, 560;
 - Guida M. d'I., 189 (Ripresa pubblic. - Prealpi Varesine, Comasche, Bergamasche);
 - Guide elogiate, 558;
 - Mater. in vend. S.C., 560;
 - Quote per S.C. 1948, 558;
 - Reciprocità col C.A.F. e C.A.S., 411;
 - Regolamenti del C.A.I. (Commiss.), 605;
 - Riduz. trasporti: 59 (Funic.), 60 (Auto), 60 (Ferr.), 60 (Nav.), 125 (Ferr.), 189 (Ferr.); 363 (Ferr.);
 - Rifugi - Coperte per, 560;
 - Ingresso gratuito nei, 411;
 - Libro visitat. dei, 560;
 - Mat. arredam., 60;
 - Tariffe dei, 411, 559;
 - Timbri pei, 559;
 - Tutela dei, 60;
 - Rivista mens., 189 (Abbon.), 255, 363, 558, 559;
 - Sezioni:
 - Public. sezion., 60;
 - Regolam. sezion., 314, 411;
 - Soci di nazion. estera, 411;
 - Sottosezioni, 189 (Costituz. di), 558 (Id.);

- Tesseram. 1947, 559.
- Tessere, 559;
- 1948**
- A) Assemblee dei Delegati:
 - 1°) Assem. del 16-V-1948 (Torino), 275;
 - Relazione del Presidente, 275;
 - Verbale, 371;
 - Elezione di cariche sociali, 372;
 - Regolam. gener. del C.A.I., 372;
 - Terreno Fedaiia, 372;
 - Proposta Notiziario mensile, 373;
 - Rivista mensile, 373;
 - Aumento quote per la S.C., 374;
 - Società extra C.A.I., 374;
 - Ricorso U.L.E., 374.
- B) Circolari:
 - Circolare n. 47, 47;
 - Circolare n. 48, 91;
 - Circolare n. 51, 234;
 - Circolare n. 52, 235;
 - Circolare n. 55, 483;
 - Circolare n. 57, 483.
- C) Consiglio Centrale (Sunto delle deliberazioni):
 - Seduta Varese, 46;
 - Assicuraz. incendi, 46;
 - Riv. mens. (Diffus.), 46;
 - Regol. Bibliot. centr., 46;
 - Corso sci-alpin. (Fondo), 46;
 - Nuove sez. e sottos., 46, 47;
 - Degaz. Roma, 47;
 - Contrib. rif. biv. nel vall. Frebouzie, 47;
 - Bollini 1948, 47;
 - Quota assoc. all'« Uiaa », 47;
 - Regol. gen. C.A.I., 47;
 - Consorzio guide (Statuto e sede), 47;
 - Reciprocità col Club alp. Spagnolo, 47;
 - Vendita all'O.N.A. Rif. O. Spanna, 47;
 - Seduta Milano, 141;
 - Nuove sez. e sottos., 141;
 - Regol. gen. (Prog.), 141;
 - Compos. cons. centrale, 141;
 - Luogo e data ass. Delegati, 141;
 - Bilancio cons. 1947, 141;
 - Bilancio prevent. 1948, 141;
 - Contrib. lav. sezion., 141;
 - Rif. Gagliardone (Prog.), 141;
 - Contr. Mostra Mont., 141;
 - Notiziario (Proposta), 141;
 - Seduta Torino, 234;
 - Terreno Pian Fedaiia, 234;
 - 11° e 12° vol. Guida M. d'I. (Brenta e Dolom. or.), 234;
 - Nuove sez. e sottos., 234;
 - Sciogl. sottos., 234;
 - Assoc. all'U.I.A.A., 234;
 - 60° congresso, 234;
 - Seduta Genova, 432;
 - Commiss. centrali, 432;
 - Riv. mens. ai Soci, 432;
 - Aumento quota S.C., 432;
 - Rif. Sella (Viso), 432;
 - Nuove sez. e sottos., 432;
 - Assicur. inf. guide, 432;
 - Denom. rifugi Comici e Castiglioni, 432;
 - 60° congresso, 432;
 - Delegaz. Roma, 432;
- Seduta Roma, 432;
 - Nuove sottos., 432;
 - Rif. Savoia Pordoi, 432;
 - Rif. Castiglioni, 432;
 - Regol. gen. C.A.I. 435;
 - Film Orbis, 435;
 - Membro Parco Parad., 435;
 - Strada ferr. Marmol., 435;
 - Fondi piano Marshall, 435;
 - Commiss. rifugi, 435;
 - Fondo pel consor. Guide, 435;
 - Riv. mens., ai Soci, 435.
- D) Comunicazioni Varie:
 - Assic. incendi, 46;
 - Assicur. trasp. autom., 186;
 - Attestazioni per Tr. Alp., 484;
 - Bilancio cons., 1947, 284;
 - Bilancio prevent. 1948, 371;
 - Bollini 1947 e 1948, 47;
 - Cofanetti pronto socc., 47, 186;
 - Combustib. solido M. Viso, 48, 186;
 - Comunicaz. ai Soci, 483;
 - Corrispondenza, 483;
 - Diritti d'autore per manifestaz. culturali, 484;
 - Guida M. d'I., 234, 235;
 - Materassini olgiati, 92, 186;
 - Materiali (Richieste di), 48;
 - Materiali in vendita alla S.C., 186, 484;
 - Pagamenti alla S.C., 484;
 - Ponte di Bassano (Ricostr.), 485;
 - Proiezioni, 485²;
 - Quote sezionali 1948, 48;
 - Riduz. trasporti, 92 (Auto);
 - Rifugi - Alloggio e viveri gratis alle guide sped. socc., 186;
 - Conti dei, 47;
 - Manutenz. dei, 48;
 - Materiali per, 235;
 - Tariffe pei, 234;
 - Rivista mens. 48, (Diffus.), 91 (Id.), 186 (Indice 1946), 483 (Distr. ai Soci), 483 (Id. ai Soci vitalizi).
 - Scatolette sanitarie « Ceschina », 47, 186;
 - Sci (Trasp. in ferr.), 92;
 - Sede Centrale (Uffici), 284;
 - Sezioni (Cons. dirett.), 92;
 - Soci:
 - Sconti ai, 92²;
 - Vitalizi, 483;
 - Facilitaz. ai, 486;
 - Sottosezioni (Costit. di), 92;
 - Statistica Soci, 47, 92;
 - Stoffe per abiti, 92;
 - Tesseramento 1948, 47;
 - Tesseramento 1949, 483.
- 1949**
- A) Assemblee dei Delegati:
 - 1°) Assem. del 24-IV-1949 (Genova), 84;
 - Convocaz. e ordine del g., 61;
 - Relazione del Presidente, 84;
 - Verbale, 93;
 - Bilan. consuntivo 1948, 94;

- Bilan. preventivo 1949, 94;
 - Elezioni di cariche sociali, 95.
 - B) Circolari:**
 - Circolare n. 58, 26;
 - Circolare n. 59, 61;
 - Circolare n. 61, 155;
 - Circolare n. 62, 156;
 - Circolare n. 63, 185.
 - C) Consiglio Centrale (Sunto delle deliberazioni):**
 - Seduta Biella, 26;
 - Reciprocità coll'Ö.A.K., 26;
 - Corso sulle valanghe, 26;
 - Nuove sez. e sottos., 26;
 - Sciogl. di sottos., 26;
 - Membri comit. scient., 26;
 - Comitato di redaz., 26;
 - Istituto Vittorio Sella, 26;
 - Seduta Bologna, 95;
 - Ripartiz. fondi per Lavori sezion., 95;
 - Nuove sez. e sottos., 95;
 - Sciogl. di sez. e sottos., 95;
 - Bilan. cons. 1948, 95;
 - Bilan. prevent. 1949, 95;
 - Piano E.R.P. per rif., 96;
 - Fondo pel socc. alp., 96;
 - Guida M. d'I., 96;
 - Seduta Courmayeur, 157;
 - Regalam. rifugi, 157;
 - Scioglim. sez., 157;
 - Sistem. biv. C.A.A.I., 157;
 - Mostra fiore alp., 157;
 - Rapporti delle Sez. e Sottosez. extra C.A.I., 157;
 - Lav. cap. Gnifetti, 157;
 - Ricostr. rif. S. Margherita (Rutor), 157;
 - Sciogl. sottos., 157;
 - Seduta Milano - (Comitato di Presidenza), 157;
 - Costit. sez., 157;
 - Sciogl. sottos., 157;
 - Rif. Vipiteno, 157;
 - Assemb. U.I.A.A., 157;
 - Sent. Bocch. Brenta, 157;
 - Seduta Merano, 184;
 - Nuove sottos., 184;
 - Abbon. R.M., 184;
 - Nuovo rif. Torino, 184;
 - Regol. rifugi, 184;
 - Piano E.R.P. per rif., 184;
 - Commiss. cinem. alp., 185;
 - Affiliaz. rifugi, 185;
 - Guida M. d'I., 185;
 - Sentiero delle Bocchette, 185.
 - D) Comunicazioni Varie:**
 - Assicur. infort., 155;
 - Bollini 1949 e 1950, 185;
 - Combustib. americ., 155;
 - Commissioni centr. (Comp.), 157;
 - Consor. naz. guide, 27, 159;
 - De Agostini (Ande Patagon.), 156;
 - Delegaz., Roma (Campo), 157;
 - Distintivi mignon, 155;
 - Elenco Soci per R.M., 155;
 - Reciprocità coll'Ö.A.K., 27;
 - Recíproc. col C.A.F., S.A.C., Club alp. donne svizz., Ö.A.K., Feder. Espagn. Montan., 61;
 - Reclutam. Tr. Alp., 61;
 - Regolam. sezion., 156;
 - Riduz. trasp., 156 (Auto e ferr.);
 - Rifugi - Coperte per, 155²;
 - Affiliaz. dei, 156;
 - Frequenza dei, 155;
 - Manutenz. e contributo S.C., 155, 156;
 - Tariffe pel 1949, 155;
 - Riv. mens., 26, 155, 185²;
 - Sgabelli viretti, 156;
 - Situaz. ammin., 26;
 - Sottosez. (Costit. di), 156;
 - Tesseramento 1949, 26;
 - Tesseramento 1950, 185;
 - Soci (Assunzione), 185.
- 1950**
- A) Assemblee dei Delegati:**
 - 1^o Assem. del 2-V-1950 (Brescia), 49;
 - Convocazione, 2;
 - Verbale, 49;
 - Relaz. del Presid., 49;
 - Proposta aumento quota S.C., 54;
 - Elezione del Presidente (Rioletto Figari), 59;
 - Elez. cariche soc., 59;
 - Relaz. del Presid., 86.
 - B) Circolari:**
 - Circolare n. 64, 2;
 - Circolare n. 65, 4;
 - Circolare n. 70, 221.
 - C) Consiglio Centrale (Sunto delle deliberazioni):**
 - Seduta Milano, 98;
 - Contrib. lav. sezion., 98;
 - Progr. Guida M. d'I., 95;
 - 62^o congr. Bologna, 95;
 - Questione guide V. Aosta, 95;
 - Piano E.R.P., 100;
 - Sciogl. sez. e sottos., 100;
 - Congr. U.I.I.A. Grigna, 100;
 - Nuove sottos., 100;
 - Membro comm. topon. I.G.M., 100;
 - Preven. costo R.M., 100;
 - Ricostr. 13 Rif. Alto Adige, 100;
 - Seduta Padova, 101;
 - Bilancio prevent. 1950, 101;
 - Costo R.M., 101;
 - Guida M. d'I. (Bianco), 101;
 - Ricostit. commis. toponom., 101;
 - Regolam. sezion. tipo, 101;
 - Sciogl. sez. e sottos., 101;
 - Nuove sottos., 101;
 - Approvaz. regol. sez., 101;
 - Controversia rif. E. Sella, 101;
 - Attiv. Comit. scient., 101;
 - 1^o attend. naz. Sicilia, 101;
 - Accordo guide V. Aosta, 101;
 - Seduta Brescia, 106;
 - Bilancio consun. 1949, 106;
 - Nuove sottos., 106;
 - Sciogl. sottos., 106;
 - Rif. E. Sella alla sez. Domo, 106;

- Cappell. al P.so Pordoi, 106;
 - Ricostr. rif. Alto Adige, 106;
 - Seduta Rif. Nordio: 218;
 - Nomina cariche soc., 218
 - Commiss. centr. sel. 1959, 218;
 - Ricostr. rif. Alto Adige, 218;
 - S.U.C.A.I. Cuneo, 218;
 - Sciogl. sottos., 218;
 - Rivista mens., 218;
 - Seduta Bologna, 218;
 - Ricostr. rif. Alto Adige, 218;
 - Guida M. d'I. (Rosa), 218;
 - Guida M. d'I. (Dolom. Or.), 220;
 - Redattore R.M., 220;
 - 62° congr. naz., 220;
 - Nuova sez., 220;
 - Nuove sottos., 220;
 - Sciogl. sottos., 220;
 - Commiss., centr. (Nomine), 220;
 - Reciproc. col Club alpino Belga, 220;
 - Seduta Roma, 274;
 - Nomina cariche soc., 274;
 - Scioglim. sez., 274;
 - Sciogl. sottos., 274;
 - Rapp. coll'aut. centr., 274;
 - Progr. Guida M. d'I., 274;
 - Fondo manut. sent., 274;
 - Esposiz. band. sui rif., 274;
 - Protesta funivia Cervino, 274;
 - Contab. colle sezioni, 274;
 - Commiss. cinemat., 274;
 - Comitato valdostano C.N.G.P., 274;
 - Comitato Trentino C.N.G.P., 274;
 - Risult. corsi istrutt. alpin, 274;
 - Sezione in Argentina, 276;
 - Berti A. e Cibrario L. Soci onorari, 276;
 - 63° congr. naz., 276;
 - Finanziam. R.M., 276;
 - Collegamento fra S.C. e sezioni, 276;
 - Richiamo sez. Cedegolo, 276.
 - D) Comunicazioni varie:
 - Ammiss. Tr. alp., 2;
 - Bilancio consunt. 1949, 95;
 - Bollettino C.A.I. (cessione collezione), 6;
 - Cartelli indic. (Esenz. tassa), 222;
 - Comitati tecnici C.A.I., 106; (Composiz.);
 - Consor. naz. guide, 6 (Invio R.M. guide - riduz. funiv. - corsi ammiss., promoz. e perfezion., nomine nel Comit. Piem. lig. tosc.), 90 (Varie);
 - Contributo alle sez. per manutenz. rif., 100;
 - Delegazione Roma, 106;
 - Facilitazioni fiscali (Riassunto e aggiorn.), 221;
 - Guida M. d'I., 89;
 - Imposta entrata, 221;
 - Imposta soggiorno nei rif., 221;
 - Piano E.R.P., 93, 100;
 - Puncino dello sportivo, 4;
 - Riduz. trasp. 103 (Ferr.), 103 (Auto);
 - Rifugi - Discipl. nei, 4;
 - Contrib. lav. sezion., 100;
 - Fotograf. dei, 2;
 - Posti per accanton., 6;
 - Pulizia nei, 6;
 - Soc. Esecr. Lecch. (Della);
 - Riduz. ai Soci, 4;
 - Tariffe pernott. e ingresso, 4;
 - Rivista mens., 2 (Abban. sez. e sottos., abbon. Soci estero, cambi indir., indirizzi Soci ord.), 89;
 - Scuole d'alpin., 90;
 - Sede (Nuova), 274;
 - Sezioni:
 - Numero delle, 87;
 - Quota sezion. (Minima), 4;
 - Soci:
 - Facilitaz. ai, 101;
 - Movimento dei, 86;
 - Sottosezioni (Numero delle), 87;
 - Turismo sociale, 222.
- 1951**
- A) Assemblee dei Delegati:
- 1° Assem. del 20-V-1951 (Firenze), 334;
 - Convocazione, 79, 130;
 - Relazione del Presidente, 305;
 - Nomina A. Berti e L. Cibrario Soci onorari, 335;
 - 80° compleanno Gius. Gugliermi (Teleg.), 335;
 - Bilancio cons. 1950, 335;
 - Modif. Statuto, 336;
 - Nomina guide e port., 336;
 - Problema dei giovani, 336;
 - Ricostr. rif. Alto Adige, 336;
 - Bilan. prevent. 1951, 337;
 - Modif. art. 5. Reg. gen., 338;
 - Elezione car. sociali, 338.
- B) Circolari:
- Circolare n. 74, 2;
 - Circolare n. 79, 258;
 - Circolare n. 81, 322;
 - Circolare n. 82, 322.
- C) Consiglio Centrale (Sunto delle deliberazioni):
- Composizione del, 258,
- Seduta Milano, 66;
 - Nomina C. Ramella a Redattore R.M., 66;
 - Riv. Mens. (Stampa), 66;
 - Regolam. sezion., 66;
 - Trasform. sottos. in sez., 66;
 - Nuove sottos., 66;
 - Scioglim. sottos., 66;
 - Fondazione Saracco, 66;
 - Sezioni in Argentina, 66;
 - 63° congr. naz., 66;
 - Commiss. campeggi, 66;
- Seduta Genova, 130;
 - Bilan. prevent. 1951, 130;
 - Carta dei rifugi, 130;
 - Commiss. cinemat. e films di Mont., 130;
 - Assem. Delegati Firenze, 130;
 - Fondo manut. rif., 130;
 - Abbon. R.M. Soci vital, 130;
 - Organ. attend. e accan., 130;
 - Regol. sez. tipo, 130;
 - Sconto nei rif. agli operatori I.G.M., 130;
 - Commiss. coord. e vigil. scuole alpin., 130;
 - Approvaz. regol. sez., 130;
 - Comitato di redaz., 130;

- Nuove sottos., 130;
- Sciogl. sottos., 130;
- Telef. Cervino (Protesta), 130;
- Seduta Palermo, 194;
- Bilanc. consun. 1950, 194;
- Attività alpin. sezioni centro merid., 194;
- 63° congr., naz., 194;
- Costitut. sez. Buenos Ayres, 194;
- Sciogl. sottos., 194;
- Seduta Firenze, 194;
- Bilan. consun. 1950, 194;
- Tariffe rifugi, 194;
- Propaganda C.A.I., 194;
- Commiss. scuole, 194;
- Membro commiss. Parco Stelvio, 194;
- Organizz. 63° congr., 194;
- 64° congr. naz. 194;
- Rinnovo cessione in uso rif. Alto Adige, 194, 258 (Composiz. del).
- D) Comunicazioni Varie:**
- Bilan. consun. 1950, 314;
- Bilanci sezion., 2, 258;
- Bollini tesseram. 1950, 322;
- Bollini tesseram. 1951, 2, 322;
- Comit. scient. (Pubblicaz.), 322;
- Consor. naz. guide (comitato Piem., Lig. e Tosc.) 4° corso addestr. — 4° Ringraziam. per salvataggio, 4;
- Corrispond. colla S.C., 2;
- Corrispon. person. col Presid. gen., 2;
- Corsi sezion. d'Alpin., 2;
- Distintivi in stoffa, 258;
- Indirizzi Rivista, 258;
- Indirizzi sottosezioni, 258, 322;
- Indirizzo sede Centrale, 258;
- Piano E.R.P. (Fondi), 313;
- Rapporti colle aut. centr., 2;
- Reciprocità coll'Oe.A.V., 322;
- Regolam. sezion., 2, 258;
- Rifugi:
 - Esposiz. Bandiera, 2;
 - Tariffe (Controlli sulle), 258, 322;
- Rivista mens., 2 (Ai Soci Vital.), 2 (Ai Soci ordin.), 2 (Elenco Soci), 322 (Abbon. e sped.), 322 (Abbon. sottos. e rif.);
- Salvatessere, 258;
- Soci:
 - Cinquantennali, 2;
 - Tesseramento 1951 e 1952, 322.
- 1952**
- A) Assemblee dei Delegati:**
- 1° Assem. (dell'8-VI-1952 (Milano):
 - Convocazione, 66, 130;
 - Relaz. del Presidente, 244.
- B) Circolari:**
- Circolare n. 83, 2;
- Circolare n. 84, 3;
- Circolare n. 93, 130;
- Circolare n. 94, 202.
- C) Consiglio Centrale (Sunto delle deliberazioni):**
- Seduta Torino, 2;
 - Commiss. propaganda, 2;
 - Commiss. cinematograf., 2;
 - Commiss. revis. Statuto e regol. gen., 2;
- Reciprocità col D.A.V., 2;
- Ampliam. rif. Marini, 2;
- Accordi colla Fisi, 2;
- Lavori rif. Alto Adige, 2;
- Carta dei rifugi, 2;
- Staz. soccor. Grigna, 2;
- Via ferrata Marmolada, 2;
- Guida M. d'I. (Adamello), 2;
- Nuove sottosez., 2;
- Sciogl. sottos., 2;
- Seduta Trento, 66;
 - Riv. mens. pel 1952, 66;
 - Bilan. prevent. 1952, 66;
 - Consor. guide e port., 66;
 - Regol. sezion., 66;
 - Nuove sez., 66;
 - Nuove sottos., 66;
 - Sciogl. sottos., 66;
 - Convoc. ass. Delegati, 66;
 - Commiss. socc. Mont., 66;
 - Tariffe differen. rif., 66;
 - Attività C.A.A.I. e biv., 66;
- Seduta La Spezia, 130;
 - Attend. e accant. con qualifica di nazionali, 130;
 - Commiss. campeggi e accant. (Fondi e nomine), 130;
 - Bilan. cons. 1951, 130;
 - Bilan. prevent. 1952, 130;
 - Nuove sez., 130;
 - Sciogl. sottos., 130;
 - Nuove sottos., 130;
 - Regol. sezion., 130²;
 - Convoc. ass. Delegati a Milano, 130;
 - Modif. Statuto, 130;
- Seduta Milano, 202;
 - Situazione C.A.A.I., 202;
 - Rif. alb. Pordoi, 202;
 - Relaz. commiss. rif., 202;
 - Guida M. d'I. (Progr. pubblic.), 202;
 - Assem. Delegati, 202;
 - Nuove sez., 202;
 - Nuove sottos., 202;
 - Sciogl. sottos., 202;
 - Sciogl. sez. 202;
 - Ricostr. rif. Schia, 202;
 - Riammiss. Soci vital., 202;
- Seduta Trento, 330;
 - Commiss. propag., 330;
 - Sciogl. sez., 330;
 - Assic. incend. rif., 330;
 - Affilaz. rif., 330;
 - Relaz. assemb. U.I.A.A., 330;
 - Da rif. a rif. (A. Graie), 330.
- D) Comunicazioni varie:**
- Attività sezion., 402;
- Bandierine motomezzi, 204;
- Bilan. consunt., 1951, 202, 251;
- Bilan. prevent. 1952, 202;
- Bilanci sezion., 402;
- Bollini tesser. 1952, 402;
- Bollini tesser. 1953, 402;
- Congresso naz. C.A.I. (64°), 3, 330;
- Cons. direttivi sezion., 202;
- Consorzio guide, 3 (Numero delle guide e por-

- tat.; aumento premio assicur., 66 (Interv. del C.A.I. in salvataggi), 206 (Comit. Piem. Lig. Tosc.; salvataggi), 402 (Id.; corso addestr., cons. dirett. del Comit., premio assicur.);
- Distintivi stoffa, 204;
- Piano E.R.P., 250;
- Propaganda (Proposta), 330;
- Quote sociali (Rinnov.), 330;
- Reciprocità (C.A.B., C.A.F., C.A. donne svizz.), 202;
- Regol. gen. C.A.I. (Revis.), 2;
- Riduz. trasp., 3 (Segg.), 132 (Funiv.);
- Rifugi:
 - Denomin. dei, 3;
 - Rilevamento dei, 132;
- Rivista mensile, 3, 130, 330;
- Soci vitalizi (Schedario), 402;
- Sottosez. (Indirizzi), 202;
- Statuto (Revisione), 2;
- Tesseram. 1952 e 1953, 402;

1953**A) Assemblee dei Delegati:**

- 1^a Assem. dell'8-VI-1952 (Milano), 2;
 - Relazione del Presidente, 2;
 - Bilancio consuntivo 1951, 2;
 - Bilancio preventivo 1952, 4;
 - Nomina di cariche sociali, 4;
 - Proposta aumento quota S.C., 4;
 - Proposta modif. Statuto, 6;
- 2^a Trento (14-IX-1952), 57;
 - Ratifica modifiche allo Statuto, 58;
- 3^a Parma (25-IV-1953), 194;
 - Convocaz., 2, 68;
 - Relazione del Presidente, 167;
 - Elezione del Presidente (Rieletto Figari), 198;
 - Bil. cons. 1952 e prevent. 1953, 194;
 - Modif. art. 42 Statuto, 198;
 - Nomine di cariche soc., 198.

B) Consiglio Centrale (Sunto delle deliberazioni):

- Composizione del, 256.
- Seduta Milano, 66;
 - Nomina commiss. tecnico - finanz. per spediz. extraeur., 66;
 - Parco naz. Gr. Paradiso, 66;
 - Attendam. naz. (Qualifica), 66;
 - Assic. partecip. attend., 66;
 - Bilan. prevent. 1953, 68;
 - Soccorso alpino, 68;
 - Convoc. assem. Delegati, 68;
- Contributi del Min. finanze e Commissar. turismo, 68;
 - Risposta negativa riduz. ferr. Soci, 68;
- Seduta Parma, 134;
 - Bil. consun. 1953, 134;
 - Art. 42 Statuto, 134;
 - Dimiss. vice presid., 136;
 - Schedario gen. Soci, 136;
 - Manualetto custodi rif., 136;
- Costituz. sottosez., 136;
 - Scioglim. sez. e sottosez., 136;
 - Corde Cervino e Dente Gig., 136;
- Seduta al rif. Revoito, 254;
- Vendita rif. Truzzo, 254;

- Gestione rif. Pordoi, 254;
- 90° anniv. fond. C.A.I., 225;
- Seduta Milano, 258;
 - Nuova sottosez., 258;
 - Celebraz. 90° anniv. fondaz. C.A.I., 258;
 - Regolam. Commiss. soccorso alp., 258;
 - Proposta categ. Soci, inf. anni 18, 258;
 - Relaz. Vallepiena Congr. U.I.I.A. di Atene, 258;
 - Collaboraz. sulla R.M. e pubblic. sezion., 258.

C) Comunicazioni Varie:

- Composiz. consiglio centr., 256;
- Convegni intersezion., 133, 202, 264;
- Corde fisse al Cervino e al Dente del Gigante, 11;
- Incidente della Marmolada, 68;
- Esplorazioni extraeuropee C.A.I., 82;
- Soccorso alpino, 46, 68, 117, 253, 262;
- Solidarietà italo-olandese, 116.

1954**A) Assemblee dei Delegati:**

- 1^a Assem. del 2-V-54 (Roma), 194;
 - Convocazione, 69;
 - Verbale, 194;
 - Relaz. del Presidente, 166;
 - Considerazioni di R. Chabod sulla spediz. al K 2, 194;
 - Centri e gruppi erboristici sperimentali (C.E.A.S. e E.S.C.A.I.), 198;
 - Soccorso alpino, 200;
 - Situazione giuridica del C.A.I. e facilitazioni negate, 201;
 - Bilancio consuntivo 1953, 201;
 - Bilancio preventivo 1954, 201;
 - Nomina fratelli Gugliermina Soci onorari C.A.I., 201;
 - Quota sociale per la S.C., 201;
 - Assicurazione incendi ai rifugi obbligatoria dalla S.C., 202;
 - Elezione di cariche sociali, 256;
 - Modifica art. 42 Statuto, 256;
 - Riduzioni ferrov. al C.A.I., 256.

B) Circolari:

- N° 117 Nuova legge sulle concessioni di indennizzi e contributi per danni di guerra, 8.

C) Consiglio Centrale (Sunto delle deliberazioni):

- Seduta Torino, 2;
 - Commemoraz. 90° anniv. fondaz. C.A.I., 2;
 - Spedizione al K 2, 2;
 - Commissione di studio per la immissione dei giovani al C.A.I., 2;
 - Stampa della R.M. a Torino, 2;
 - Cessione terreni a Fedaiia, 3;
 - Volume generale sui rifugi C.A.I., 3;
 - Alpinismo ital. nel Mondo, 3;
- Seduta Genova, 66;
 - Stato organizzativo della sped. al K 2 e relativo ordine del g., 66;
 - Propaganda per la diffusione dello sci alpinistico, 66;
 - Nuove sottosez., 66, 67;
 - Scioglim. di sottosez., 67;

- Delegazione romana, 66;
- Convocaz. assem. Delegati, 67;
- Seduta Novara, 130;
- Fratelli Gugliermi Soci onorari dell'A.C., 130;
- Spediz. K 2 (Relaz. Desio e Lombardi sull'aorganizz. ed O.d.g. pel finanziamento anticipato dal C.A.I.), 130;
- Istituz. fondo straord. per spediz. extra europee, 132;
- Assicurazione obbligatoria di tutti i rifugi con Polizza della Sede Centrale, 132;
- Bilancio prevent. 1954, 132;
- Ordine del g. assem. Delegati, 132;
- Approvato nuovo Statuto e regolam. consor. Nazion. Guide e Portat., 132;
- Programma 68° congr., 132;
- Distribuz. contributi per lavori ai rifugi, 134;
- Membri della Commiss. pel K 2, 134;
- Pubblicazione dei frat. Gugliermi: « Il M. Bianco esplorato », 134;
- Proposta nomina frat. Gugliermi a Soci onorari C.A.I., 134;
- Guida M. d'I. (Alpi Apuane), 134;
- Seduta Roma;
- Bilancio consunt. 1953, 134;
- Spediz. K 2 (Relaz. Lombardi sulla raccolta fondi), 134;
- Costitut. nuove sottosez., 136;
- Scioglim., sottosez., 136;
- Seduta Vicenza;
- Notizie sped. K 2, 266;
- Organizz. 66° congresso, 267;
- Guida M. d'I. Adamello e Carniche, 267;
- Distribuz. alle sez. del contributo Min. Difesa, 267;
- Composiz. Commissioni e Comitati tecnici, 267;
- Trasfor. in sez., di sottosez., 267;
- Nuove sottosez., 267;
- Scioglim., di sottosez., 267;
- Chiesetta al Pordoi, 267;
- Diploma Soci onorari ai frat. Gugliermi, 267.
- D) Comunicazioni varie:
- La preparaz. della spediz. ital. al K 2, 48.
- Atti e memorie della Società Alpina delle Giulie* (Sostituiti nel 1897 dalla riv. « Alpi Giulie »). - 1888, 88 - 1894, 100.
- Atti e memorie della Soc. alpin. Triestini.* - 1886, 194.
- Attia* (C. d'). - 1939, 378.
- Attilia.* - 1886, 308 (Ruderi di).
- ATTINGER (Frères) Catalogo fotografie d'alta Montagna, 1898, 187.
- Attività alpinistica in A.O.I.* - 1940, 98.
- Attività delle Sezioni, v. singoli nominativi delle sez.
- Attraverso l'Italia, v. Touring Club italiano.
- Attrezzamento « Silvestri » d'alta montagna.* - 1930, 746.
- Attrezzi alpini.* - Benedizione degli, 1946, 242 - Mostra di, 1888, 82.
- Attrezzi per alpinisti.* - 1891, 97.
- Attrezzi per discesa a coraa libera.* - 1912, 216.
- ATWANGER U. - Adige ed Isarco, 1935, 330.
- ATZINGER A. - Wanderbuch durch das Stubaial, 1952, 326.
- AÜ (M.). - A. 75, 157* - 1893, 332 - 1895, 153 - 1903, 19 - 1905, 12*, 80*, 87* - 1915, 121 - 1916, 227 - 1941, 167.
- AUBERT Sam. - Fleurs de l'Alpe et du Jura, 1946, 247 - 1951, 60.
- Audax Alpino* (Della S.A.T.). - 1907, 304.
- AUDIBERT Raoul. - Montagnes, 1932, 189.
- AUDRÁ (C. degli). - 1902, 405* - 1904, 231 - 1924, 113.
- AUDRÁ (P. degli) [Collerin]. - 1948, 440.
- AUDZ (Diebel) [Atlante]. - 1935, 432*.
- Auerspitze. - 1909, 85 inv. sci - 1910, 88 inv. sci - 1912, 113 inv. sci - 1913, 107 inv. sci -
- Aufacker (Gross). - 1912, 113 inv. sci.
- Aufacker (Klein). - 1912, 113 inv. sci.
- AUFSCHNAITER P. - Diamir Side of Nanga Parbat, 1952, 101.
- Augel (P.) [Marmarole]. - 1944, 14* - 1945, 23 - 1948, 324.
- Augsbürger Hütte (Parseierspitze). - 1885, 339.
- Augs Spitze. - 1884, 131.
- Augstbord Pass. - 1893, 49.
- Augstenberg. - 1913, 49.
- Augstkummenhorn. - 1890, 29* - 1891, 382 - 1893, 334 - 1904, 375 - 1907, 78 - 1909, 46.
- Augusta Praetoria* (Revue Valdôstaine). - 1919, 196 - 1920, 91, 139 - 1922, 30, 94, 140, 141, 192 cop., 230 - 1950, 38, 258 - 1951, 58, 124, 253 - 1952, 124.
- AUGUSTO. - Bimillenario di, 1937, 289, 325 - 1938, 148.
- AUGUSTO Enrico. - Grand Capucin (1ª asc.), 1924, 227;
- Catena del Morion, 1924, 229.
- Augusto Enrico (P.), v. Morion (P. Nord).
- Augusto Fanton (Torre) [Marmarole]. - 1914, 321* - 1918, 140* - 1928, 351*.
- Augusto (Trofeo) [Aosta]. - 1936, 163.
- Auiller (Cima dell'), v. Auillié (L').
- Aul (Piz.). - 1916, 227 - 1953, 362.
- Aune (Croce d'). - 1942, 177 (Disgr.).
- Aupillous (Pic. des). - 1903, 190 - 1924, 50.
- Auras (M.). - 1896, 63.
- Aurea (V.). - 1925, XLIV (Alb. in).
- AUREGGI Riccardo. - Sulla Presolana, 1882, 80;
- Piz. Bernina, 1882, 90;
- La capanna Milano in V. Zebrù, 1885, 64;
- L'Ortles dall'Hochjoch, 1885, 249;
- Sulla questione di una categoria di Soci a quota ridotta, 1886, 133.
- Auremiano (M.). - 1917, 113.
- Aurier Noir (L'), v. Laurier Noir.
- Aurine (Alpi). - 1916, 286 - 1917, 14 - 1923, 102 (Bufere nelle) - 1924, 32 - 1925, XVI (Sent. nelle) - 1926, LVI (Osserv. sui ghiacc. delle) - 1928, 168 (Ricogniz. nelle) - 1930, 61 febb. (Da Rifugio a Rifugio, Vol. I) - 1932, 552 (Osserv. gh. delle, nel 1931) - 1933, 374 (Id., nel 1932) - 1934, 477 (Nelle) - 1935, 71 (Osserv. sui gh. delle nel 1933) - 1936, 73 (Con gli sci sulle) - 1940, 137².

- Auron** (Marittime). - 1938, 342 (Nuovo rif.).
Aurona (Bocch. d'). - 1889, 415 - 1891, 89 - 1892, 280 - 1902, 34 - 1903, 269 - 1910, 86², 150 - 1911, 233 inv. - 1912, 21 inv.² - 1913, 230² inv. sci.
Aurona (Forch. d'). - 1892, 279 - 1893, 49 - 1903, 85.
Aurona (P.so d'). - 1892, 280.
Aurona (P. d'). - 1891, 89 - 1892, 280 - 1907, 78 - 1908, 94 - 1911, 53*², 90*, 125* - 1912, 80, 219 - 1913, 392* - 1914, 289, 343* - 1946, 318.
Aurona (Rif.). - 1937, 348 (Prog.) - 1940, 62 (Della Milizia Conf.).
Auronzo. - 1896, 305 (Serv. vett.) - 1906, 392 (Notizie), 464 (Id.) - 1924, 48 (Campionato naz. sci per le guide C.A.I.).
Auronzo (Cima d'). - 1910, 234 - 1916, 118 - 1923, 241 - 1937, LXXIX - 1942, 168* - 1944, 68 - 1946, 277 - 1949, 75² (1*), 147* - 1952, 26 (Par. S.), 397 (Id.) - 1953, 192.
Auronzo (Sez. C.A.I.). - 1884, 33 - 1891, 173, 239 - 1892, 263 - 1896, 302 - 1902, 315 - 1903, 364 (30^o anniv. fond.) - 1907, 287, 397 - 1908, 58, 334 - 1909, 61, 143 - 1910, 38, 221 - 1912, 61 - 1913, 216, 246 - 1914, 61 - 1915, 93, 262 - 1916, 96 - 1922, 98 - 1924, 158 (Cinquant. fondaz.), XXIV - 1925, III, XXIII, XXVI, XLIII - 1926, XX², XXXV, CXXVI - 1928, 135, 365 - 1934, 96 - 1938, 511 - 1943, 101 - 1944, 18, 23 - 1945, 19, 25 - 1952, 77, 78 - 1954, 124.
Aus dem Leben eines Bergsteigers (Kugy). - 1926, LXXVIII.
Ausonia (Sperone) [Agner]. - 1934, 677*.
Aussangate (M.) [Perù]. - 1949, 176 - 1950, 257 - 1951, 153 (P. N.E.), 306* - 1952, 128, 385, 386, 400 - 1953, 168, 217 - 1954, 50, 58.
Aussangate (Huayna) [Ande Perù]. - 1954, 50.
AUSSERER K. - Die Seiseralpe, 1941, 8.
Aussois. - 1908, 72 (Notizie).
Aussois (Râteau d'). - 1913, 123² - 1915, 122², 282² - 1924, 109*² - 1928, 56.
Aussois (Vallone d'). - 1907, 88 (Montagne del)².
Austabottind (Store) [Norvegia]. - 1886, 420*.
Australia. - 1902, 145 (L'epoca glaciale in) - 1941, 195.
Austria. - 1886, 17 (Ferr.-alp. in) - 1932, 384 (Rif. per sciatori).
Austria Bergsteigerschaft (Von 1921-1930). - 1939, 66.
Austriache (Alpi). - 1895, 22 (Movim. dei viaggi. nelle) - 1950, 147 (Osserv. sui gh. delle).
Austriache (Prealpi). - 1927, 147 (Limiti delle).
Austria Merkbuch für Bergsteiger und Skiläufer. - 1953, 320.
Austvaagöy (Lofoten). - 1939, 422*².
Aut (Clot), v. Clot Aut.
Auta (Cime dell'). - 1923, 111* - 1927, 44 (Occid. e orient.)* - 1935, 258 (Orient.)*² - 1936, 195 - 1944, 12 (Orient.)*.
Autannes (Grandes). - 1901, 409.
Autarchia delle pietre preziose. - 1940, 498.
Autaret (C.) [Graie]. - A. 74, 40, 70 - 1891, 379 - 1892, 276 - 1896, 530 - 1909, 171 (Storia) - 1931, 135 sci.
Autaret (L. i) [Graie]. - 1909, 56.
Autaret (P.) [Graie]. - 1889, 375* - 1895, 349* - 1896, 529* - 1902, 403 - 1906, 169 - 1910, 152 - 1911, 85² - 1913, 141², 231 - 1915, 85.
Autaret (Serriera dell') [Marittime]. - 1928, 105*.
Autaret (Testa dell') [Marittime]. - 1901, 11 inv.*², 12 inv.* - 1910, 88* - 1928, 105*.
Auta Vallonasso, v. Vallonasso (Auta).
Autier (Bassa del lago). - 1901, 1, 3.
Authion (Massif. de l'). - 1902, 117.
Autier (Colletto d'). - 1895, 465.
Autier (L.). - 1895, 466.
Autier (Testa del lago). - 1898, 481 - 1900, 247 - 1903, 135 - 1909, 48 - 1910, 153, 188.
Auto-chenilles, v. Automobile (Alpinismo inv. in).
Autolo (M.) [Terminio]. - 1898, 345.
Automobile (Alpinismo inver. in). - 1929, 61.
Automobilismo alleato all'Alpinismo. - 1933, 211, 324 - 1934, CV.
Automobilismo alpinistico. - 1934, XVII, 517.
Autone (P.). - 1897, 6.
Autore (M.). - 1882, 6 - 1883, 52 inv. - 1888, 285 - 1891, 247 - 1895, 284 - 1902, 12 inv., 218 - 1907, 267 - 1909, 301 - 1915, 155 - 1916, 160 - 1917, 84 - 1920, 149² - 1925, LXXIX - 1937, LX.
Auto servizi, v. singoli toponimi.
Autoservizi di gran Turismo. - 1931, 816.
Autostrade, v. Singoli toponimi.
Autour (M.). - 1903, 489* - 1912, 78 - 1916, 69, 71, 74*.
Autriche-Hongrie. - 1885, 233 (Guida Joanne).
Auyan-Tepui (M.) [Guayana ingl.]. - 1949, 129* - 134.
Aval (P. d'). - 1910, 153*, 345* - 1940, 434.
Aval (Peyron d'). - 1895, 81 inv.
Avalanche (M.) [Canadà]. - 1911, 86.
Avalanches (P. des). - 1932, 308.
Avanti (Cima Campo d'). - 1934, 257*².
Avanza (M.). - 1897, 188*.
AVANZI R. - Le nostre pianure ed il lago, 1882, 94.
AVANZINI Arturo. 1954, 243 (Necrol.).
Avedo (C. di). - 1897, 386.
Avella (M.) [Partenis]. - 1889, 82.
Avellino (Sez. C.A.I.). - 1931, 585 (Costit.) - 1937, 38 LVII (Sciogl.).
Avena (M.). - 1939, 455 - 1940, 340 sci.
Aver (C. dell') [Marittime]. - 1913, 218.
Avér (M. dell') [Marittime]. - 1902, 99 - 1913, 218* - 1929, 292*.
Averau (Cinque Torri di), v. Cinque Torri di Averan.
Averau (M.), v. Nuvolau alto.
Avernet (C. d'). - 1893, 413*.
Avernet (P.so d'). - 1893, 413.
Avernet (P. d'). - 1893, 42 - 1909, 84, 159.
Avernet (Tête de l'). - 1915, 122, 218.
Avérole. - 1906, 24 (Alb.) - 1938, 518.
Avérole (Gruppo di). - 1903, 70.
Avérole (Rif.). - 1920, 139 (Inaug.), 147 (Id.), 212, (Id.) - 1924, 264 - 1928, 54.

- Avers** (V. d'). -1918, 187.
Averser, v. Weissberg (Ausser).
Avert (C. del Piccolo), 1901, 398.
Averta (Cima dell') [Predarossa]. - 1935, 35*.
Averta (Cime dell') [Másino]. - 1911, 51 (Centr. e Sud)*, 84 (Id.)*, 121 (Id.)* - 1912, 155 - 1914, 344 (Nord) - 1915, 122 (Centr. N. e S.) - 1916, 266 (P. centr. e Sud)* - 1944, 28 (Sud)*.
Avertala (L') [Corni Bruciati]. - v. Vicima (P.zo).
Avezano (Sez. C.A.I.). - 1930, 378, 630 - 1931, 255, 442, 514 - 1934, 458 - 1937, 83 (Sciogl.).
Avezano (Sottosez. C.A.I.) [Roma]. - 1942, 60 (Costit.) - 1943, 5 - 1944, 20 - 1947, 362 (Costit.) - 1949, 157 (Sciogl.).
Aviaseo (P.so d'). - 1890, 203 - 1893, 104 inv., 176 - 1902, 391 sci.
Aviaseo (P.zo d'). - 1911, 54 inv. sci - 1912, 51.
Aviaseo (Rif. d'). - 1892, 165 (Prog.), poi v. Laghi Gemelli (Rif.).
Aviazione. - 1938, 517 (Cooperazione coll'alpinismo).
Aviazione (L') sulle Alpi. - 1932, 379.
Avic (M.), v. Au (M.).
Avio (Gh. d'). - 1913, 46 (Osserv. sul).
Avio (M.). - 1892, 367 - 1904, 421*, 431* - 1908, 321 - 1920, 118.
Avio (P.so dell'). - 1892, 69, 367 - 1894, 402 - 1901, 341.
Avio (M.) [Catena del]. - 1908, 313.
Avio (V. d'). - 1887, 6 - 1892, 367.
Avio (Rif. in V. d'). - 1890, 68, 70, 82 - 1892, 12, poi v. Garibaldi (Rif.).
Aviolo (M.). - 1888, 318 - 1892, 190 - 1907, 114 - 1910, 250* - 1911, 101 - 1915, 147*.
Aviolo (V. d'). - 1892, 366.
Avio (V. dell'). - 1935, 80 inv. 393 (Spopolam. nella).
Avoltoi (M. degli) [Tricorno]. - 1917, 49, 103 - 1933, 615 - 1934, 234.
Avoltri (P.). - 1928, 352*.
Avostanis (P.zo). - 1947, 655.
Avouillons (P. des). - 1897, 136*.
Avril (Bocch. d'). - 1893, 331*.
Avril (M.) [Graie]. - 1889, 317*, 375* - 1895, 249* - 1912, 180.
Avril (M.) [Pennine]. - 1890, 154 - 1891, 396 (Pan.), 424 - 1901, 408 - 1902, 435 - 1903, 413, 428, 487 - 1912, 50 - 1915, 190, 244*.
Avvelenamenti prodotti da « Veratro ». - 1915, 248.
Avvisi e rettifiche della Redazione. - A. 74, 49, 145 - A. 75, 33 - 1882, 12, 13, 60, 70 - 1883, 13, 25, 37, 59, 61, 73, 85, 97, 109, 120 - 1884, 97, 121 - 1885, 81, 160, 255, 267, 285, 332, 333, 372 - 1886, 40, 136, 346, 390 - 1889, 49 - 1890, 205, 325, 384 - 1891, 95, 96, 345, 412 - 1895, 144 - 1899, 269 - 1900, 32, 131 - 1902, 324, 420 - 1903, 93, 224, 244, 316 - 1905, 312, 384, 417, 418 - 1906, 85, 87, 112, 165, 221, 252, 284, 319, 321, 344, 366, 450, 461, 474, 486 - 1907, 48, 168, 200, 213, 240, 350, 390, 465, 500, 524, 533, 537 - 1908, 32, 89, 208, 280, 291, 325, 448 - 1909, 11, 32, 42, 82, 269, 319, 422 - 1910, 40, 186, 200, 279, 296 341 - 1911, 32, 136, 153, 232, 333 - 1912, 32 - 1913, 25, 120 - 1915, 160, 206 - 1916, 32 - 1917, 252, 256 - 1918, 136, 192 - 1919, 118, 120, 200, - 1920, 56, 112, 140, 144, 152, 178, 216 - 1921, 19, 64 - 1922, 144 - 1923, 56, 116, 144, 192, 232 cop. - 1925, 80, 240, XCVII, 248 - 1926, 80, 96 - 1927, 345 - 1928, 424, 429 - 1929, 35, 148, 372 - 1930, 48 febb., 52 febb., 244, 425, 557, 559, 561, 565, 567, 600, 672, 679, 734 - 1931, 86, 192, 320, 384, 452 cop. 575, 578 - 1932, 99, 103, 112, 181, 182, 386, 517, 677, 703, 770 - 1933, 51, 102, 158, 209, 495 - 1934, 35, 36, 557, 677, 680 - 1935, 270, 556, 664 - 1936, XIX, 380 - 1937, 213, LIX - 1938, 407, 519 - 1939, 112, 183, 448, 461 - 1940, 209, 406 - 1941, 140 - 1942, 70 - 1943, 51, 89, 97² - 1945, 40, 47 - 1946, 64, 279, 368 - 1947, 462, 597, 634, 653 - 1948, 140 - 1949, 76, 119, 122 - 1950, 27, 56, 261 - 1951, 12, 270, 320, 372 - 1952, 56 - 1953, 2, 53, 241, 295 - 1954, 260, 371.
Avvocata (M. dell'). - 1940, 173, 283, 399 - 1941, 291 - 1942, 6, 176² - 1943, 54, 102 - 1945, 48, 49.
AXERIO Giulio. - Monumento a Rima, 1886, 245; — Dono del Rif. al C. Piccolo Altare alla sez. Varallo, 1905, 375.
Ayas (Paese). - 1884, 163 (Il dialetto di) - 1885, 62 - 1895, 223 (Serv. vett.) - 1896, 252 (Id.) - 1906, 152 (Notizie), 236 (Id.), 312 (Id.) - 1907, 200 (Id.) - 1942, 30 (Cambia denomin.).
Ayas (V. d'). - 1894, 51 - 1898, 201 (spartiac. que colla V. Gressoney) - 1921, 8 (Ghiacalismo antico e mod. nella) - 1927, 168 (Itin. alp. dall'attend. Sari in) - 1928, 28 (Laghi dell'Alta), 28 (Geomorfologia dell'alta), 106 (Laghi dell'alta) - 1928, 283.
Ayatse (Dents d'). - 1928, 283.
AYMARD Giov. Batt. (Portat.). - Disgrazia, 1885, 256.
Aymaville. - 1942, 30 (Cambia denomin.).
AYMONOD Giov. Batt. (Guida). - Sottoscrizione per, 1900, 179, 213, 254, 298, 337, 367, 432.
Aymonod (Passaggio) [Cervino]. - 1887, 205.
AZEMA M.A. - La conquête du Fitz Roy, 1954, 188, 244 (Decesso).
Azeron Gongane [Algeria]. - 1950, 38.
Azib (Col de) [Atlante]. - 1933 417.
Azione conservatrice dei ghiacciai. - 1889, 151.
Azione dell'Altitudine sull'organismo umano. - 1936, XXVIII.
Azione e Sogno (Meyer). - 1926, LXXIV.
Azourki (M.) [Atlante]. - 1952, 64.
Azules (Rif. Los) [Ande]. - 1936, 196.
Azzorre (Pico de le). - 1951, 242 - 1952, 165.
Azzurra (C. della R. cia). - 1925, 3 - 1940, 259* - 1948, 364* - 1949, 19*.
Azzurra (Rocchia). - 1886, 151 - 1896, 104 - 1904, 230 - 1906, 253*, 382* - 1925, 1, 3 - 1927, 14, 109* - 1943, 28 inv.*
Azzurro del cielo (Origine dell'). - 1904, 482.

- B B.** (Forcella) [Croda Rossa Sesto]. - 1932, 282.
- BAADER.** - Sport sciistico e salute, 1935, CXI.
- Babele** (Gnomo di) [Civetta]. - 1930, 346* - 1936, 309^b - 1948, 488.
- Babele** (Pulpito di) [Civetta]. - 1930, 346*.
- Babele** (Rif.) [Rumania]. - 1940, 508.
- Babele** (Torre di) [Civetta]. - 1929, 189*, 191 - 1930, 346*², 527* - 1943, 46* - 1951, 41 (2^a asc.).
- Babusar** (Pass) [Himalaia]. - 1952, 99 - 1954, 15.
- BACCELLI** Alfredo. - Vette e ghiacciai, 1902, 224.
- Baechet** (Fore.). - 1914, 67.
- Baechetta** (Cima) v. anche: Concarena. - 1888, 76 - 1893, 390 - 1909, 46, 223 - 1910, 85, 118 - 1911, 86*², 121 - 1912, 80 - 1913, 142 - 1915, 147² (1^a inv.) - 1933, 560*.
- BACCHETTA** G. - Il XXX congresso geologico nazionale a Lecco, 1911, 301.
- Baechettone** (II). - 1907, 153* - 1908, 8 - 1925, 224.
- BACCHINI** Cesare. - Comunicazioni radio in alta montagna, 1936, 444.
- BACCI** Michele. - Disgrazia e necrologio, 1931, 187.
- Bachertal**, v. Fiscalina (Alta Val).
- Bächistock.** - 1890, 435 - 1896, 21* - 1904, 428 - 1906, 127 - 1914, 289.
- Bächliberg.** - 1888, 284.
- Bächllücke.** - 1888, 284*.
- Bächlistock.** - 1888, 405.
- BACHMANN** L. - Albums di Vedute della Svizzera, 1900, 403 - 1901, 187, 250.
- BACHTOLD** R. **BUCHSERBERG.** - 1934, 338.
- Bacini montani.** - 1907, 345 (Sistemaz. dei) - 1916, 94, 319 - 1917, 171 (Studio dei, in rapporto collo sfruttam. idroelett.) - 1921, 8 - 1923, 143, 190 - 1925, XC - 1940, 458 - 1941, 11 - 1949, 58.
- Backer** (Gruppo) [Africa]. - 1939, 12*.
- Backer** (M.) [Africa]. - 1938, 295.
- Bäckmanngrat**, v. Thurwieser.
- Bäckmann Hütte.** - 1916, 296 - 1924, 76 (Passo al C.A.L.). Poi v. Coston (Rif. del).
- BACIOCCHI-DEL TURCO** M. - Erborizzazioni alpinistiche nelle Dolomiti del Cadore, 1925, 139.
- Baeone** (P.zo). - 1884, 131* - 1886, 97 - 1887, 59 - 1891, 385* - 1892, 381 - 1908, 92, 310 (Panor.) - 1909, 320* - 1910, 84*, 150* - 1918, 92 - 1925, 251*.
- Badda** (M.) [Etiopia]. - 1936, 62.
- Badener Hütte.** - 1935, 46 - 1937, 240 sci.
- Badia** (V.). - 1891, 313 - 1935, 83.
- Badia a Prataglia.** - 1889, 49 (Alb.).
- Badile** (Canale del) [Màsino], v. Cengalo (C. del).
- Badile** (C. del) [Màsino]. - 1898, 62* - 1950, 176 - 1951, 83.
- Badile** (II) [V. Sesia]. - 1894, 349.
- Badile** (Pallone del) [Anzasca]. - 1900, 394.
- Badile** (P.zo) [Camuno]. - 1885, 24* - 1886, 261 - 1887, 39 - 1889, 356 - 1890, 200 - 1891, 183 - 1906, 94 - 1907, 115*, 506* - 1908, 249*, 262 - 1909, 46, 229, 232, 269* - 1910, 118, 119² (1*), 153* - 1911, 23, 51, 86³ (2*), 87², 121³ (2*), 122, 123³ - 1912, 52², 80 - 1914, 289, 361 - 1915, 147, 282 - 1927, 169*² - 1938, 9 - 1939, 6, 201* - 1947, 606 - 1950, 149.
- Badile** (P.zo) [Màsino]. - 1883, 38, 118* - 1885, 89 - 1886, 383 - 1887, 38 - 1889, 143, 159 - 1891, 225 - 1892, 284 - 1894, 441* - 1895, 347, 354, 385 - 1896, 434 - 1897, 250 - 1898, 62, 63*, 98, 297² - 1900, 322, 328, 373* - 1901, 304² (1*), 350, 387 - 1902, 17, 138 - 1904, 16* - 1905, 44*, 51, 52* - 1906, 95, 255³ (2*) - 1907, 169, 170, 172, 215* - 1908, 91, 95, 134³, 177 - 1909, 17, 44*², 45², 47, 83⁴, 85, 155, 232, 251 (Bibliograf. e cronaca), 274 (Disgr.), 422 - 1910, 83, 86³, 150⁴, 152, 155* - 1911, 51, 60, 61², 84, 87², 88, 133, 363 - 1912, 51*, 52, 78², 80, 113, 114³ (1*), 195* - 1913, 141, 229, 230³ - 1914, 289 - 1915, 85, 122, 147, 190², 219*, 244, 245², 281 - 1917, 210 (Itin. alp.) - 1919, 187* - 1920, 88, 89* - 1923, 212 cop. - 1924, 239* - 1927, 116* - 1928, 130, 133 - 1934, 210, 566, 677 - 1935, 10*, 233*, 551, 552, 553, 659 - 1936, 477 - 1937, X, LXIV (Disgr.)², 355* - 1938, 60*, 424*, 425*, 507 - 1939, 30 inv.*², 79*, 456, 471 - 1940, 65, 347 - 1942, 4 - 1945, 49, 57 - 1947, 188, 247 - 1948, 146, 147, 190, 205 - 1949, 82 - 1950, 63, 65, 66, 89, 147, 160, 174-176, 180, 182 - 1951, 6², 40 (Statist. asc. pareti: N.E., N.O. e S.), 58, 64, 81, 83, 84, 93 (Par. N.E.), 96, 128, 134 (Statis. as. par. N.E.), 248, 306 - 1952, 25 (Spig. N. e par. S.E.), 37, 373 (Par. N. solo), 393 (Statist. asc. par. N.E. e N.O.), 393 (Par. S.E.) - 1953, 78, 144, 314, 376* (Disgr.) - 1954, 43 (Par. N.E. e N.O. e parete fra Badile e Sertori), 56, 243, 380 (Par. Nord, Rébuffat.).
- Badile** (P.zo) [Sez. C.A.L.]. - 1931, 62, 192, 256, 442, 452 - 1932, 770 - 1933, 223 - 1936, 143, 283 - 1937, LI - 1938, 171, 176, 283, 339 - 1939, 67 (25° ann. fond.), 120, 124 (25° anniv.) - 1940, 3 (Fusione colla sez. Como).
- Badile** (Rif.), v. anche: Gianetti (Rif.) e Porcellizzo (Rif. in V.). - 1889, 17 (Nuova denominaz. Rif. V. Porcellizzo), 26 - 1890, 32 - 1902, 243 - 1911, 61 - 1912, 248 (Ingrand.) - poi v. Gianetti (Rif.).
- Badile** (Torriente del) [Già denominato Badilet]. - 1910, 83*², 192* - 1911, 144 - 1913, 75 - 1951, 198.
- Badilet**, v. Sant'Anna (P.).
- Badiletto** (C.). - 1910, 192*.
- BADINI CONFALONIERI** A. e **VARALE** G. - Guida illustr. della Valle Challant (2^a ed.), 1902, 248.
- BADO** G. e **CAPPELLINI** V. - I Monti di S. Maria, 1940, 121.
- Badolo** (R.ca di). - 1914, 192 inv.
- Badrinath** (Gruppo) [Garhwal]. - 1937, 209.
- Badrinath** (Peak) [Garhwal], v. Chaukhamba.
- BAEDEKER** Carlo. - La Suisse, 1885, 366 (15^a ed.) - 1887, 217 (16^a ed.) - 1889, 215 (17^a ed.) - 1891, 268 (18^a ed.) - 1893, 410 (19^a ed.) - 1897, 223 (20^a ed.) - 1901, 269 (22^a ed.) - 1903, 277 (23^a ed.) - 1907, 276 (25^a ed.) - 1909, 277 (26^a ed.);
- France (Midi de la) et la Corse, 1885, 367 - 1886, 275 (2^a ed.) - 1892, 208 (4^a ed.);

- Süd Bayern, Tirol und Salzburg, 1886, 98 (22^a ed.), 193 (Id.) - 1888, 187 (23^a ed.) - 1890, 213 (24^a ed.) - 1892, 208 (25^a ed.) - 1896, 311 (27^a ed.) - 1898, 233 (28^a ed.) - 1900, 221 (29^a ed.) - 1902, 226 (30^a ed.) - 1906, 302 (32^a ed.) - 1908, 235 (33^a ed.) - 1910, 225 (34^a ed.) - 1914, 260 (36^a ed.);
- Schweiz, 1887, 217 (22^a ed.) - 1889, 215 (23^a ed.) - 1891, 199 (24^a ed.) - 1899, 251 (28^a ed.);
- La Russie, 1893, 410;
- La Suisse et les parties limitrophes de l'Italie, de la Savoie et du Tirol, 1893, 410;
- Italien (Unter), 1902, 226;
- Italie meridionale, Sicile, Sardegna, 1903, 107 (13^a ed.) - 1907, 88 (14^a ed.);
- Italie Centrale, Rome (13^a ed.), 1904, 115;
- Ailemagne du Nord (12^a ediz.), 1904, 221;
- Italie septentrionale (16^a ed.), 1904, 221;
- L'Italie des Alpes à Naples (2^a ed.), 1905, 165;
- France (Sud est de la) et la Corse, 1905, 414 (8^a ed.) - 1910, 225 (9^a ed.).
- BAER Enrico. - Escursioni sulle Alpi Cozie, 1885, 250, 285.
- Baerenbartkogeel (Aüsserer), v. Barbadorso di fuori (Cima di).
- Baumont (P.). - 1930, 188.
- Baffelan. - 1888, 286 - 1890, 411 - 1891, 415 - 1896, 341 - 1901, 351 - 1905, 435 - 1907, 171, 541 - 1909, 33*, 44*² 83 inv.*, 157 - 1911, 51, 87, 122², 221 - 1912, 78, 115 - 1913, 201 inv., 231 - 1914, 288, 346 - 1915, 282 inv. sci. - 1922, 220 - 1925, 225 - 1927, 117* - 1928, 228, 236 - 1929, 1 (Storia alpin.), 71, 148 - 1934, 246, 252*³ - 1937, 315, LXXIX - 1938, 67 - 1941, 3², 294 - 1945, 48 - 1946, 318², 320 - 1947, 62, 412² - 1953, 118 (Disgr.) - 1954, 47*.
- Baffelan (Cornetto del). - 1938, 458.
- Baffelan (Figlio del). - 1934, 253*.
- Baffelan (Forc. del). - 1928, 1.
- Baffelan (Gruppo). - 1929, 1 (Monogr.) - 1934, 251.
- Baffin (Baia di). - 1935, 377 (Sped. ingl.).
- Baffin (Terra di) [Labrador]. - 1951, 37 (Sped. canadese), 192 - 1952, 125, 127 - 1954, 252.
- Baffle Andrea (Rif.) [M. Prena]. - 1929, 72 - 1930, 53 febr. (Inaug.) - 1932, 729 inv. sci. - 1935, XIII - 1944, 23 - 1951, 164 (Distr.).
- Baghella (M.). - 1927, 96, 97.
- Bagheria (Sez. C.A.I.). - 1939, 174, 286, 287, 455, 456 - 1941, 291, 292.
- Bagheria (Sottos. C.A.I.) [Palermo]. - 1944, 20 - 1945, 49 (Ricostit.), 54.
- Bagini (P.so) [Garhwal]. - 1908, 136 - 1939, 423 - 1951, 281 - 1952, 277.
- Bagirati (M.) [Garhwal]. - 1939, 178 (P. Nord)* - 1949, 81* - 1951, 284 (P. Nord)*, 356 (Id.).
- Baglioni (Rif.) [Gran Sasso]. - 1935, XIII.
- Bagna (Gran). - 1888, 268*, 378 - 1889, 1*, 81, 105 - 1895, 243 - 1896, 333 - 1902, 434 - 1906, 197, 203 - 1907, 360 (Disgr.) - 1908, 93*, 135*², 136 inv. - 1909, 82*, 87, 129, 196 (P. Est)*, 426* - 1910, 118 (Anticima)*, 150 (P. Est)*² - 1911, 86 - 1912, 116, 125* - 1914, 322 - 1915, 147 - 1916, 160 - 1927, 281* - 1933, 560*, 560 (Disgr.) - 1939, 335* - 1941, 62, 167 - 1946, 304*.
- Bagna (Gran) [Col]. - 1888, 268* - 1889, 1* - 1895, 243 - 1912, 113, 116 inv. sci.
- Bagna (Gran) [Gruppo]. - 1909, 196.
- Bagna (Piccola). - 1908, 93*, 135*² - 1909, 82*, 197, 427.
- Bagnà (P.) [Frejus]. - 1905, 19.
- Bagnata (Croda) [Baranci]. - 1935, 90* - 1952, 396.
- Bagnes (V. di). - 1891, 62, 424 - 1892, 54 (Monti della) - 1928, 126 - 1948, 519 (Toponom.).
- Bagnetta, v. Bagna (Piccola).
- Bagni (Cima). - 1892, 156, 159 - 1912, 344* - 1913, 75*, 107*², 141*, 231*, 384*, 385 - 1915, 282* - 1920, 193* - 1927, 107* - 1928, 351* - 1931, 700* - 1932, 758* - 1953, 103 inv.* - 1954, 47 inv.*, 186*.
- Bagni (Col dei), v. Bagni (Cima).
- Bagni (Spalla di Cima). - 1920, 193.
- Bagni (Stabilimenti di), v. Singoli toponimi.
- Bagni (Torrioni di Cima). - 1934, 567* - 1940, 112 (Primo)*, 112 (Secondo)*.
- Bagni di, v. singoli nomi propri.
- Bagni di Lucca. - 1882, 164 (Guida del).
- Bagni di Lucca (Sottos. C.A.I.) [Lucca]. - 1952, 66 (Sciogl.).
- Bagnolo (Sottos. C.A.I.) [Torino]. - 1945, 54 (Costit.).
- Bagno (Lago di Monte di). - 1911, 22.
- Bagno (M.). - 1911, 21.
- Bagnolo (M.). - 1897, 382.
- Bagnone (Sez. C.A.I.) [Denom.: Lunigiana]. - 1883, 132 (Costit.) - 1884, 4, 12, 66 - 1885, 209 (Boll.), 304 - 1886, 131 (Sciogl.).
- Bagozza (Cimon della). - 1888, 76 - 1913, 76, 142 - 1915, 147* - 1931, 617* - 1933, 609 (Disgr.) - 1934, 566* - 1935, 144* - 1938, 457 - 1942, 4* - 1951, 276 (Disgr.), 279 (Id.).
- BAI Macario Aldo. - Ascensioni nel gruppo della Blümlisalp, 1915, 5.
- Baiakol (P.co) [Pamir]. - 1954, 108*.
- Baiardo. - 1886, 415.
- Bailletta (P. de la). - 1891, 60.
- Baillif (Rif.). - 1902, 282, 314 (Inaug.), 313.
- BAILLY Rosa. - Montagnes Pyrénées, 1935, 208 - 1939, 182;
- Alpes, 1936, 46 - 1937, XXXIII;
- Gavarnie o Merveille, 1937, LII - 1939, 182;
- Pastorale de la Maledette, 1939, 290 - 1940, 179.
- Bainsizza. - 1939, 340 (Pozzo di 285 m. sulla).
- BAIO Vittorio. - Disgrazia, 1934, 690.
- Baion (Croda). - 1914, 321* - 1918, 140*.
- Baion (M.) [Marmarole], v. Bianca (Croda).
- Balone (Cima di). - 1898, 437* - 1913, 76, 142 - 1934, 566*, 690 (Disgr.).
- Baissetas (Cima di). - 1898, 483 - 1954, 41*, 52*.
- BAIT Ignazio. - Disgrazia, 1934, 690.
- Baita (La parola). - 1924, 198.
- Baite (Cima delle) [Ortles]. - 1928, 394, 398.
- Baite (P.so delle). - 1913, 336 - 1928, 394, 398 - 1948, 465.

- Baite (Rif. al P.so delle), v. Locatelli C. (Rif.).
Baitlin (Cresta del). - 1913, 20*.
Baitone (C.no). - 1890, 370, 417 - 1909, 110, 130 - 1911, 86*, 123* - 1912, 80 - 1913, 168 - 1915, 245*, 281 - 1917, 198 inv.* - 1933, 381*.
Baitone (Gruppo). - 1892, 365 - 1893, 12 - 1898, 105 - 1914, 371 (I laghi del) - 1929, 276 - 1933, 606 (Nuove asc. nel).
Baitone (L.). - 1914, 372.
Baitone (Lago: Bianco, Lungo e Rotondo), v. Lago Bianco ecc.
Baitone (Rif.), v. anche: Tonolini (Rif.). - 1891, 69, 226, 257, 264 - 1901, 182 (Ingrand.), 262 (Id.), 339 - 1903, 231 (Dep. viv.) - 1904, 436 (Furto) - 1905, 160 (Id.), 202 (Chiave) 1908, 106 inv. - 1911, 23 - poi v. Tonolini (Rif.).
Baitone (R.cia). - 1890, 417 - 1891, 257* - 1895, 391 - 1901, 346 - 1912, 113 - 1929, 276, 279*.
Bajhun Dhar [Himalaia]. - 1947, 280, 282, 287.
Bakdierna (Durmitor). - 1940, 474, 475.
Baker (M.) [Ruwenzori] o P. Edoardo. - 1907, 9* - 1933, 250 - 1938, 295.
Baker (M.) [Stati Uniti]. - 1907, 278.
Bal (Cima del). - 1906, 475 - 1939, 111*², 111 inv.*
Bala (Giogo de la) [Rif.]. - 1937, 134.
BALABIO Antonio. - La 1^a travers. dal M. Palino al P.zo Scalino, 1914, 238.
BALABIO Romano. - Pizzo Medasc e Punta Scotti, 1908, 80;
 — Per l'istituzione di un archivio storico alpinistico, 1908, 323;
 — Pizzo Badile (2^a asc. s.g. per cresta O.), 1909, 251;
 — Pizzo Rachele (1^a asc. parete E.), 1910, 13;
 — Alpinismo sportivo, 1910, 106;
 — La Cima di Vazzeda (1^a asc. per cresta S.E.), 1910, 208;
 — Il mal di Montagna, 1911, 47;
 — Punta Sant'Anna (1^a trav. dalla P. Torelli alla P. Sant'Anna), 1911, 142;
 — Torrione occidentale (1^a asc. parete O.), 1911, 249;
 — Necrol., 1911, 249;
 — Commem., 1912, 249, 306;
 — Guida delle alpi Retiche occidentali (Albigna-Disgrazia), 1912, 149;
 — Nel gruppo del Disgrazia, 1916, 182.
Balabio Romano (Forc.) [Disgrazia]. - 1922, 115*, 118*.
Balabio Romano (P.) [Ambata]. - 1913, 385*.
Balaïtous (Pic du) [Pirenei]. - 1928, 427 - 1929, 460 - 1933, 620 - 1934, 633 - 1936, 427 - 1952, 320.
Balangero (Castel). - 1897, 95 inv. - 1911, 24 inv., 51, 84 inv. - 1913, 171 inv.
Balanelmo (Cime di), v. anche: Modesta (P.). - 1900, 173 (P. setten. e merid.)* - 1911, 309 - 1915, 55 (Merid.)*, 121* - 1943, 103-1950, 76*.
Balanelmo (Cresta di). - 1909, 11*, 45*, 82 - 1950, 76*.
Balaour (M.) [Marittime]. - 1899, 198 (Soprano e Sottano).
Balasso (Rif.) [Plan Fugazze]. - 1953, 266 (Ampliam.).
Balaur (Cima) [Liguri]. - 1937, 163.
Balbala (M.) [Himalaia]. - 1951, 357.
Balbières. - 1903, 24 (Villaggio rifatto dagli alpini).
BALBO Italo. - Commemoraz., 1940, 467.
Balbo I. (Campanile), v. Salame (II).
Balbo Italo (Rif.) [Misurina]. - 1934, 206.
Balbo Italo (Rif.) [Contrin]. - 1940, 451 (Nuova temporanea denom. Rif. Contrin).
Balbo I. (Rif.) [P.so Grostè]. - 1940, 487 (Nuova temporanea denom. Rif. Stoppani).
Balbo I. (Rif.) [Val Talagona]. - 1940, 451 (Temporanea nuova denomin. Rif. Padova), 468 (Id.).
BALBO BERTONE DI SAMBUY E. - Necrol. 1909, 94.
Baleani. - 1888, 366 (Guida Joanne) - 1914, 322 (Ecur. nel) - 1938, 459, 517 - 1952, 60².
Baleans (Etats des) et du Danubio. - 1888, 366 (Guida Joanne).
BALCH Edwin Swift. - Mountain Exploration, 1893, 419;
 — Glacieres or freezing caverns, 1901, 468.
Balekh pass [Tibet]. - 1908, 438.
Baleon (Pale del). - 1892, 301 - 1928, 349* - 1952, 10 (N.E.)*, 38, 39, 40 (Prima)*, 338 (Prima)* - 1954, 244 (II, o di mezzo)*², 244 (III)*, 245 (IV)*, 437 (Compagnoni, Lacedelli, Puchoz e Belluno).
Baleon (Forc. delle Pale del). - 1914, 109.
Baleone (II) [Cacciabella]. - 1910, 386.
Bald (M.) [Montagne Rocciose]. - 1938, 532.
Baldacci (Punte). - 1895, 348 (Nord e Sud)*.
Baldassarre (C.). - 1889, 253* - 1906, 208.
Baldassarre (P.). - 1886, 83* - 1889, 81, 104 - 1893, 327 - 1905, 404 - 1906, 197, 208* - 1908, 93, 176* - 1910, 82 - 1913, 231 - 1914, 344 - 1915, 121, 147 - 1941, 62 - 1947, 467.
BALDI Carlo. - Nelle Piccole Dolomiti, 1934, 245.
BALDI Edgardo. - Laghi alpini intorno al M. Rosa, 1937, 335;
 — Relazione preliminare sulle ricerche al L. di Tovel, 1939, 176 - 1940, 177.
Baldi E. ed Aalberici E., v. Alberici e Baldi E.
BALDINI Alberto. - Necrologia del Duca di Genova, 1931, 262.
Baldiscio (P.so). - 1924, 234.
BALDO Elio. - Necrologia, 1886, 187.
Baldo (M.), v. anche: Altissimo (M.), Maggiore (M.), e Telegrafo (M.). - A. 75, 115², 123, 180 - 1884, 108 (Studio geol.) - 1885, 134 (Frana) - 1888, 368 - 1890, 372² - 1891, 397, 422 - 1892, 166 - 1893, 14, 177, 307 (Guida Brenteri) - 1894, 50, 375 - 1903, 466 sci - 1915, 284² (Ecur. pop., 1^a inv.), 285 - 1931, 178 - 1935, 108 (Esploraz. grotta sul) - 1937, LXXVI - 1938, 344 sci, 458 - 1939, 455, 458, 517 (Grotta Truvai) - 1947, 412 - 1949, 122 (Segnav.).
Baldo (M.) [Rif. sul], v. Altissimo (M.) [Rif. sul] e Telegrafo (M.) [Rif.].
BALDOVINO Elisabetta. - Disgrazia, 1929, 449., 450.

- BALDUINO Alessandro.** - Diploma di benemerita del C.A.I., 1882, 33;
 — Necrol., 1891, 129.
- BALESTRERI Umberto.** - Il VI congresso della Suci in Valsesia, 1911, 307;
 — M. Orsiera (1ª asc. parete N.), 1915, 212;
 — Prima ascensione del Col Boetta, 1919, 175;
 — Una salita al Corno Pornina, 1920, 114;
 — La Sengla merid. (1º percorso parete O.), 1921, 41;
 — Fra i Monti della Conca d'Arno (Alpinismo di guerra), 1922, 193;
 — Bufere nelle Alpi Aurine (Cima dei Tauri e Vetta d'Italia), 1923, 102;
 — Gran Paradiso (1ª asc. inv. vers. Est e 1ª trav. inv.), 1926, 9;
 — Relazione della Commiss. per la raccolta canti di Montagna, 1927, 176;
 — Alpinismo in Valpellina, 1927, 307;
 — M. Gruetta (1ª asc. cresta S.O.), 1928, 79;
 — Calotta della Brenva (1ª asc. parete N.), 1928, 81;
 — Recensione di: « La guerra sotto le stelle », Fettareppa-Sandri, 1929, 387;
 — Nell'Himalaia cashmiriano, 1930, 295;
 — Confermato Presidense del C.A.A.I., 1931, 4, 128;
 — La lotta per la conquista del Kangchenjunga, 1931, 325 - 1932, 611;
 — Relazione presidenziale del C.A.A.I., 1931, 699;
 — La Parola « Himalaia », 1932, 290;
 — A proposito della prima ascen. dal N. della Calotta della Brenva, 1932, 368, 561;
 — Becca d'Aràn (1ª asc. vers. O.), 1932, 375;
 — La conquista del Kamet, 1932, 537;
 — Una pagina, una intera nobile vita, 1933, 289;
 — Disgrazia, 1933, 265;
 — Necrol., 1933, 287;
 — Commem., 1933, 444 - 1934, 51 (A Praga);
 — In memoria di, 1934, 185;
 — Busto alla sez. di Torino, 1935, LXXXI;
 — Diario di guerra, 1940, 121, 124;
 — Rievocazione di U. Vallepiana, 1952, 32.
- Balestrieri Umberto (Biv.).** - 1952, 132 (Nuova denom. del biv. dei Cors).
- Balestrieri Umberto (P.) [Groenlandia].** - 1935, 190*, 394 - 1942, 3.
- BALESTRERI Um., MONNEY Ed., RAVELLI Pietro.** - Per una raccolta di canti di Montagna, 1925, 133.
- BALESTRERI Umberto, PERGAMENI Francesco e RANZI Saverio.** - Ascensioni invernali nel gruppo d'Ambin, 1915, 337.
- Balestrieri (P.) [Limbara].** - 1922, 236.
- BALFOUR F.M.** - Disgrazia, 1882, 119, 137.
- Balfour (P.) [Grèpon].** - 1927, 111*.
- Balfrinhorn.** - 1884, 56 - 1885, 366 - 1886, 386 - 1887, 39 - 1907, 116 - 1925, 219*.
- Balfrinjoeh.** - 1882, 23.
- BALIANI Armando.** - Commem. di G. Mantero, 1948, 431.
- Balilla alpini.** - 1940, 286.
- Ballsio (C. di).** - 1926, 73.
- BALISTA Giovannino.** - Disgrazia, 1926, LXII.
- BALL John.** - Necrologia, 1889, 390 - 1890, 42;
 — Alpine Guide (Ristampa), 1890, 189;
 — Ascensioni di, 1895, 360;
 — The Alpine Guide;
 — The Central Alps (Parte 1ª), 1907, 322;
 — Id. (Parte 2ª), 1911, 372.
- Ball (Cima di) [Pale di S. Mart.].** - 1882, 9 - 1889, 203, 220, 250, 391 - 1890, 75, 77, 78, 87 - 1891, 319 - 1894, 71*, 446 - 1895, 15 - 1897, 320, - 1898, 458 - 1902, 271 - 1907, 170 - 1908, 176 - 1909, 43, 85 - 1910, 84 - 1911, 133 - 1912, 80 - 1914, 320 - 1915, 147, 283* - 1944, 63* - 1951, 186.
- Ball (P.so di).** - 1889, 166, 250 - 1891, 91 - 1894, 436.
- BALL JOHN e COOLIDGE.** - The Western Alps, 1898, 233 - 1899, 212, 248.
- BALL'S ALPINE GUIDE.** - 1899, 212 (The Western Alps) - 1900, 338 (Hints and notes practical and scientific for travellers in the Alps).
- Ballandaz (Gorgia di).** - 1886, 183 (Sent.).
- BALL Llewelyn.** - Disgrazia, 1888, 279, 326, 359.
- BALLARDINI Francesco.** Necrologia, 1914, 294.
- BALLETTO Giovanni.** - Un'ascensione solitaria al Kilimandjaro, 1951, 155.
- BALLI Emilio.** - Su e giù per le Montagne di V. Maggia, 1886, 111.
- BALLI Federico.** - La Val Maggia a volo d'uccello, 1884, 95;
 — Valle Bavona (Guida) 1885, 233;
 — Alla Cascata della Toce, 1886, 53;
 — Necrol. 1889, 327.
- BALLIANO Adolfo.** - Signorine in Montagna, 1924, 200;
 — Itinerari alpini nelle Alpi occidentali, 1926, CXXVI;
 — « La Piccozza e la Penna » (Collezione), 1929, 63 - 1931, 249;
 — Spigolature nella Valpellina ignorata, 1936, 23;
 — Commem. di E. Castiglioni, 1945, 9;
 — Redattore della R.M., 1946, 1;
 — Recensione di « Scalate nelle Alpi » di Gervasutti, 1946, 120;
 — Un grande Alpinista dimenticato (G. Corrà), 1946, 298;
 — Recens. « Settimo Grado » di Tanesini, 1946, 369;
 — L'abate Giuseppe Henry, 1948, 11;
 — Il ritorno di Javelle, 1948, 120;
 — Pittura di Montagna, 1948, 309;
 — Redattore onorario R.M., 1949, 26;
 — Cessa da Redattore, 1951, 18, 66;
 — Aria di leggende in Valle d'Aosta, 1951, 388.
- Balliano A. e Ferreri E., v. Ferreri E. e Balliano.**
- Ballotta (Rif. al Pian della)** - 1937, 348 (Progr.) - 1944, 6 (Uitim.), 24 - 1946, 62, 125 - 1947, 588 - 1948, 82, 422 - 1949, 86 - 1952, 310.
- Balma (Cappella).** - 1910, 388 (Alb.).
- Balma (Costiera della) [Champorcher].** - 1917, 115.

- BALMA D.P. - La Montagna nella Bibbia;
— Antico Testamento, 1948, 321;
— Nuovo Testamento, 1948, 357.
- BALMA (Laghetto della) [V. Vogna]. - 1922, 82.
- BALMAECEDA (Cerro) [Patagonia]. - 1940, 462. - 1947, 170, 171, 172.
- BALMAECEDA (Gruppo). - 1947, 212.
- BALMAFREGIA (M.). - 1924, 143.
- BALMA ROSSA (P. di). - 1915, 76*, 122*.
- BALMAT Jacques. - Monumento a Chamonix, 1886, 28 (Inaug.);
— Autografo di, 1904, 483;
— Contro Paccard, 1913, 241 - 1928, 126, 130;
— Notizie su, 1932, 123;
— 160° anniv. 1ª salita al M. Bianco, 1946, 118.
- BALME (V. Lanzo). - A. 75, 51 (Osserv. meteor.), 67 - 1897, 213 (Rot. da Ala) - 1890, 208 (Disgr.), 265 (Id.) - 1891, 156 (Lapide ad A. Castagneri) - 1893, 182 (Alb.) - 1907, 328 (Notizie) - 1920, 103 (VIII conv. inv. Sari) - 1929, 67 (Casa degli sciatori C.A.I.), 377 (Trav. in sci da Margone a.).
- BALME (C. de) [Chamonix]. - 1898, 180 inv. sci - 1930, 177 (Rot. con Chamonix) - 1938, 419 sci.
- BALME (C. de la) [M. Gelè]. - 1928, 283 - 1930, 18 febr. sci.
- BALME (Fenêtre de) [Pennine], v. Durand (Fenêtre).
- BALME (M.), v. Sommeiller (P.).
- BALME (P.) [Graie]. - 1911, 84*, 85*, 217* - 1912, 22*, 117* - 1915, 121, 122* - 1940, 481*.
- BALME (M. de la) [By]. - 1928, 283.
- BALME (Roc de la) [Grandes Rousses]. - 1911, 289* - 1914, 287.
- BALME (Tête de) [By]. - 1927, 309*.
- BALMHORN [Lepontine]. - 1890, 429 - 1902, 217 - 1906, 316 - 1914, 321.
- BALMHORN [Oberland]. - 1886, 276 - 1887, 157 - 1888, 283, 284 - 1898, 506 - 1899, 24 - 1903, 232 (Disgr.) - 1912, 114 - 1915, 22 - 1952, 241.
- BALMHORN [Rosa]. - A. 75, 179 - 1882, 9 - 1885, 72 - 1894, 323 - 1895, 102 - 1898, 341 - 1899, 23 - 1908, 92, 135 - 1909, 43, 84, 158 - 1910, 84, 117, 152 - 1911, 119 - 1912, 79*, 116 - 1914, 344 - 1915, 121 inv. sci, 218 sci.
- BALMHORN (Rif.) [M. Rosa]. - 1930, 60 (Inaug.) - 1937, 348 (Riparaz.) - 1944, 24 - 1947, 124 (Senza arred.) - 1952, 309, 314.
- BALMET Jacques. - Note biografiche, 1897, 488.
- BALMUECIA. - 1886, 391 (Busto a Q. Sella).
- BALUCCO G.C. - Alberghi di Montagna, 1882, 131.
- BALOU (Tana del). - 1930, 240.
- BALP A. - Traversata dell'Abbot's Pass (Nelle Montagne Rocciose), 1925, 189.
- BALTISTAN. - 1901, 288 (Nuove ascen.) - 1906, 140, 451*.
- BALTORO (C.). - 1913, 55 - 1914, 162.
- BALTORO (Gh.) [Karakoram]. - 1910, 15 (Supplem. n. 1), 18 (Id.) - 1913, 55 - 1914, 162 - 1916, 25, 87 - 1940, 405 (Dyhrenfurth), 477 - 1949, 6 (Fot. Sella) - 1954, 13, 21, 143, 403, 406, 426.
- BALTORO Kangri, v. Golden Throne.
- BALTSCHIEDER HÜTTE. - 1934, 45.
- BALTSCHIEDERJOCH. - 1892, 50.
- BALZARINI Emilio. - Colle della Crocetta e col Nivolet (Inv.), 1888, 38.
- BALZO (P. del) [Aurine]. - 1928, 168* - 1934, 364.
- BALZOLA Mario. - Disgrazia, 1946, 7 Not.
- BALZOLA MARIO (Biv.) [C. Clochettes]. - 1946, 231, 255 - 1947, 583, 592 - 1948, 140 - 1952, 315, 316 - 1954, 71.
- BALZO NERO (M.), v. Nero (Balzo).
- BAMBERGA (P.) [Sella], v. Mesdi (Bec de).
- BAMBERGERHÜTTE, v. anche: Pisciadù (Rif.). - 1895, 447 - 1902, 315 - 1903, 274 (Inaug.), 343 (Id.) - 1906, 3 - 1911, 130 - 1916, 290, 297 - 1924, 71 (poi v. Pisciadù (Rif.)).
- BAMBERGERSPIZZE (Sella), v. Mesdi (Bec de).
- BAMBERGHAUS [Fedaiia]. - 1924, 71 - 1934, 396.
- BAMBINO (II) [Procinto], v. Procinto.
- BAMBUS (Campanile), v. Lúesa (Campanile della).
- BAN (Gemelli di). - 1898, 337 (Nord)*, 342 (Id.)*, 342 (Sud) (2ª asc.) - 1921, 44, 45 - 1932, 181 (Nord) inv.* sci.
- BAN (P.so di). - 1898, 342 (Nord e centr.) - 1902, 213 (Sud).
- BAN (P. del Gh. di). - 1896, 431 - 1920, 129*.
- BAN (Sega del). - 1931, 488* inv.*
- BAN (Valletta di). - 1921, 44.
- BANEA (M. La) [Ombretta]. - 1914, 76* - 1929, 305*.
- BANCA COMMERCIALE (Milano) [Sottosez. C.A.I.]. - 1944, 20.
- BANCA NAZ. LAVORO (Sottos. C.A.I.) [Roma]. - 1941, 115 (Costit.).
- BANEDALSÉ (Castello di). - 1951, 201*.
- BANEDALSÉ (Torri del Castello di). - 1951, 201 (V e VI)*.
- BANEET (Rif. del) [V. Pellice]. - 1940, 21 (Prog.) - 1941, 77 - 1944, 6, 24 - 1952, 314.
- BANCHE POPOLARI IN MONTAGNA. - 1886, 22, 90, 142.
- BANCHERI BOLOGNESI BIANCA. - Sole e luna sulle Apuane, 1934, 339.
- BANCHI (M. Rosa dei), v. Rosa dei Banchi (M.).
- BANEO (Busa del). - 1946, 8 - 1947, 19, 20 - 1951, 244.
- BANEO (Cengia del) [Sorapis]. - 1928, 68.
- BANEO (Croda del). - 1946, 8 - 1947, 19, 25, 26.
- BANEO (Forc. Alta del). - 1946, 8 - 1947, 22 - 1951, 244, 245.
- BANEO (Forc. bassa del). - 1946, 8 - 1947, 22 - 1951, 244, 245.
- BANEO (Torri della Busa del). - 1947, 19, 24, 25 (1°, 2°, 3°)*.
- BANEO (Valico sora la Cengia del). - 1928, 65.
- BANCO DI ROMA (Sottos. C.A.I. - Milano). - 1949, 95 (Costit.) - 1952, 66 (Scioglim.).
- BANEON (Cima del) [Civetta]. - 1929, 190* - 1936, 309 - 1954, 46*, 151*.
- BANEO-SORELLE (Sottogruppo). - 1947, 9 (Monogr.), 19 (Id.).
- BANDA Edoardo. - Prealpi Orobie - gruppo Ortler-Cevedale - gruppo del Braulio, 1889, 109;

- P.zo Martello e P.zo Cavregasco, 1889, 201;
 — Dal Racciamelone al M. Viso, 1891, 345.
Bandarpunch (Himalaia). - 1953, 121.
Bandiera (P.) [Limbara]. - 1922, 236.
Bandiera (P.) [Terminio]. - 1890, 80
BANDIERA Otto e VASSALLO Michelangelo. -
 600 Italiani sull'Himalaia, 1947, 131.
Bandiera sociale C.A.I. - 1883, 33.
 Bandiere offerte dal C.A.I., v. Club alpino ita-
 liano.
Bandita (C.). - 1924, 16.
Bandita (M.). - 1924, 15*.
Bandito (C. del). - 1882, 127.
Banella (P.so di). - 1893, 334.
Banella (P.). - 1893, 334.
Baneria (M.). - 1936, 219.
Banfi (C.) [Tracciora]. - 1907, 433.
Banhorn. - 1896, 430, 431 - 1921, 44, 45 - 1931,
 488 inv. sci - 1932, 182 inv.* sci.
Baniski Skedeni (Mali) [Giulie]. - 1916, 227.
Bannalp (Rif.). - 1935, 652.
Bano (M.). - 1896, 233.
Bans (C. des.). - 1899, 113 (Trav.)* - 1905,
 169 (Topogr. storica).
Bans (Les.). - 1886, 64 - 1891, 395 - 1896, 99* -
 1897, 87* - 1898, 500* - 1900, 28 (Cresta dei),
 438* - 1910, 117, 320 - 1911, 120*, 229 -
 1924, 50, 54 - 1927, 169*² - 1928, 56 inv.,
 131, 201 (P.O. e P.S.) - 1932, 114* - 1933,
 207* - 1934, 516 - 1936, 48 - 1951, 40*, 126*.
Bans (Les) [Gruppo]. - 1924, 49 (Monogr. Santi) -
 1948, 273 (Guida Devies e Lalou, Vol. 2°) -
 1952, 262 (Id., 2° ed.).
Baounet (C. di). - 1911, 53, 85*, 89* - 1929,
 377 sci.
Baounet (P. di). - 1911, 53*, 85*, 89*.
Bar (M.). - 1900, 175.
BAR W. - Disgrazia, 1887, 213, 245.
Bara (Sasso di). - 1900, 175.
Barabbas (Tour Jaune de). - 1911, 152*.
BARAGIDA-DURINI. - Spediz. Transafricana,
 1931, 173.
Baral (Bec). - 1910, 118 - 1939, 109 inv.
Bara Lacha (Pass) [Himalaia del Punjab]. -
 1947, 73;
BARALE Leopoldo. - Prima ascen. della Punta
 Corna, 1883, 85;
 — Rocca Bernarda, 1886, 82;
 — Il Passo Martelli, 1893, 97;
 — Gran Cordonnier per nuova via, 1900, 413;
 — Ascensione della P. d'Arnas per nuova via
 vers. Orient., 1903, 113;
 — Necrol., 1907, 183, 224;
 — Commem. 1907, 418.
Barale Leopoldo (C.) [Lera]. - 1909, 86, 228 -
 1910, 152 - 1913, 141*.
Barale Leopoldo (Cresta) [Rocchia Viva]. - 1895,
 279 - 1927, 269.
Barale Leopoldo (P.so) [Ambin]. - 1907, 225,
 227 - 1935, 143.
Barale Leopoldo (P.) [Ovarda]. - 1906, 86* -
 1908, 135 - 1909, 43, 86, 159 - 1911, 53*,
 85*, 88*, 122 - 1912, 78² - 1915, 120, 122² -
 1916, 70, 71*, 72*, 74*² - 1917, 198² - 1947,
 186 inv.* - 187* - 1951, 224.
BARALE L., BORGARELLI M. e FIERZ E. - Rocca
 Bernarda e P. Baldassarre, 1889, 104.
BARALE L. e HENRY E. - Colle Martelli, 1891, 188.
Baranea (C.). - 1882, 112 (Sent. da Fobello) -
 1883, 66 - 1886, 240, 243, 387 (Alb.) - 1887,
 211 (Alb.) - 1889, 79 inv. - 1890, 169 (Alb.) -
 1943, 25.
Baranei (Croda dei). - 1891, 319 - 1927, 106* -
 1928, 351* - 1935, 123.
Baranei (Croda dei) [Gruppo]. - 1934, 271 -
 1935, 122.
Baranei (R.ca dei). - 1890, 434 - 1894, 58 -
 1941, 56*.
Baranei (Torri dei). - 1938, 560* - 1939, 112.
Barancio (Torre del), v. Averau (Cinque Torri).
BARATIERI Oreste. - La difesa delle Alpi, 1882,
 94;
 — Una salita al M. Adamello, 1884, 11.
Baratieri Oreste (Cima) [Brenta]. - 1930, 243* -
 1934, 445*, 446* - 1944, 47*.
Barrant (C.) - 1904, 171 - 1907, 170² - 1908, 138² -
 1909, 154² - 1920, 12.
Barrant (P.). - 1920, 12.
BARATONO Michele. - Punta Baratono (Morion
 N., 1^a asc. vers. E. e cresta N.), 1927, 129;
 — Gran Combin (Nuova via per la parte S.
 e cresta S.), 1931, 607.
Baratono Michele (P.), v. Morion (P. Nord).
BARATONO Michele, CHABOD Federico e SCHIA-
 GNO Mario. - Aig. Verte Ovest di Valsorey
 (1^a disc. parete E.), 1922, 6;
 — Becca di Nona (1^a asc. parete N.), 1922, 8.
BARATA-VISENTIN. - Grande atlante geogra-
 fico, 1925, XXIX - 1928, 467.
Barbaean (Cima del). - 1883, 38 - 1911, 51, 84,
 121* - 1915, 122, 245 - 1942, 34 inv. sci* -
 1944, 28* - 1950, 176.
Barbaean (P.so del). - 1942, 42 sci* - 1944, 28*.
Barbadorso (Bocch. di). - 1940, 513.
Barbadorso di dentro (Cima). - 1919, 133 - 1940,
 513.
Barbadorso di fuori (Cima). - 1919, 133 - 1926,
 45* - 1940, 513.
Barbadorso (Giogo di). - 1940, 513.
BARBAGALLO Vincenzo (Guida). - Decesso, 1949,
 85.
Barbante (Cime de la). - 1911, 290 (P. Sud)* -
 1914, 287 (Id.).
Barbara (Rif.) [V. dei Carbonieri]. - 1932, 51 -
 1938, 510 (Passa all'Uget) - 1943, 101 -
 1944, 24 - 1952, 314, 315, 316 - 1954, 70.
BARBARIA Giov. (Guida). - Med. Bronzo Val.
 civ., 1933, 386.
Barbaria (Rif.) [Alla Croda da Lago]. - 1916,
 290 - poi v. Lago (Rif. alla Croda da).
Barbarossa (P.so). - 1888, 77.
Barbarossa (P.zi di). - 1913, 76, 231 - 1914, 288.
Barbe (Cima). - 1938, 108*.
Barbellino (Belvedere del). - 1892, 58 (Sent.).
Barbellino (Pian del). - 1947, 31.
Barbellino (Pian del) [Rif.]. - 1885, 187, 231 -
 1886, 15, 36, 154 (Cambia denomin. in
 Rif. Curò).

- Barbena** (R.ca). - 1885, 350 - 1904, 148 - 1920, 150 inv.
- Barberine**. - 1936, XIII (Funic.).
- BARBERIS** (Ing.). - Disgrazia, 1929, 375.
- Barbeston** (M.). - 1901, 384 - 1913, 107 inv.*
- BARBETTA** Roberto. - Cannocchiali, binocoli e telemetri da Campagna, 1907, 549.
- Nuovo Redattore R. M., 1919, 120;
- XLIII Congresso degli Alpinisti italiani, 1919, 121;
- Il viaggio d'esplorazione del Duca degli Abruzzi in Somalia, 1919, 179;
- XLIV congresso degli alpinisti italiani nel Lazio, Umbria ed Abruzzi, 1920, 154;
- XLVI congresso degli alpinisti italiani, 1922, 145;
- Cessa da Redattore, 1924, 48.
- Barbette** (M.) [Canadà]. - 1935, 647*.
- BARBEY** Albert. - Necrologia, 1926, LXII.
- BARBIER** Olinto. - I nuovi segni convenzionali per le levate topograf. del terreno nazionale, 1931, 541.
- BARBIER** V. - De Paris à Milan par le M.Cenis, 1887, 17.
- BARBIERI** Gianni. - Parete del circo (1^a asc. ital. vers. N.), 1926, 129;
- Disgrazia, 1926, 132;
- Necrol., 1926, CXXIII - 1927, 282.
- Barbieri Gianni** (Via) [P. Milano]. - 1927, 282*.
- BARBIERI** Giovanni. - Il massiccio del Boucher e l'avvenire della nuova Podesteria di V. Ripa, 1929, 108;
- Necrologia, 1937, LXXX.
- BARBIERI** Luigi. - Necrologia, 1948, 185.
- Barbiero** G. e Bettella A., v. Bettella e Barbiero.
- Barbione** (C.no di). - 1893, 229.
- Barbis** (R.ca). - 1903, 179.
- Barbisino** (M. o Zucco). - 1892, 372 inv. - 1906, 94, 255 - 1910, 151, inv. - 1911, 50 inv., 51 inv. sci, 53², 84 inv. sci* - 1912, 386 - 1913, 140, 141, 333 inv. - 1914, 344 inv. - 1915, 218, 283 - 1916, 118 inv. - 1917, 199 inv. sci - 1930, 350*.
- Barblan** et Zarn, v. Zarn et Barblan.
- Barcellona**. - 1935, LXXXI (5^o Congr. intern. d'alpin.).
- Bareis**. - 1923, 210 (Disgr.).
- Bard**. - 1942, 30 (Cambia denomin.).
- Bard** (Cima di). - 1890, 393 - 1891, 345 - 1893, 200, 364 - 1905, 18 - 1910, 116 inv. - 1913, 141*, 231 - 1915, 245, 282 - 1916, 55.
- Bard** (C. di). - 1915, 85 inv.*, 282.
- Bard** (Court du). - 1939, 87.
- Bardan** (P.zo). - 1939, 340 sci.
- BARDELLI** Felice. - Necrologia, 1910, 321.
- BARDELLI** Luigi. - Alle Grigne, 1891, 257;
- All'Adamello, 1891, 302.
- Bardonecchia**. - 1883, 121 (Da, a Nevache) - 1885, 124 (Eseur. nei dint. di) - 1888, 5 (Da, a Salbertrand) - 1906, 452 (Itiner. per sci) - 1908, 416 (Gare di sci) - 1909, 32 (Id.), 119 (Id.), 390 (Id.) - 1910, 57 (Gare di sci) - 1912, 352 (Gare sci) - 1915, 125 (Gare sci Succi) - 1918, 192 (Convegni inv. Sari) - 1922, 95 (X conv. inv. Sari) - 1928, 134 (Al rif. Vaccarone in sci) - 1929, 451 (Gare di sci) - 1934, XXII (Centro inv. e pista da salto).
- Bardoney** (C. di). - 1886, 151 - 1899, 459 - 1920, 68.
- BARDOTTI** Ambrogio. - Disgrazia, 1893, 213.
- Barella dolomitica per feriti** (Stigler). - 1937, 154.
- Barella-gerla** (Abbate). - 1898, 450.
- Barelle nei Rifugi della sede centr. e sez. Torino**. - 1912, 248.
- BARELLI** (Can.). - Ponna in Val d'Intelvi, 1888, 111.
- Barel Luigi** (Caire) [Marittime]. - 1918, 124*.
- Bärenbartkögel**, v. Barbadorso (Cima di).
- Barenchi** A. e Lavezzari, v. Lavezzari e Barenchi.
- BARENGHI** Giuseppe. - 1954, 241 (Disgr.).
- BARENGHI** Massimiliana. - Le canzoni della Montagna, 1940, 329.
- Bärenkopf** (Ortles), v. Orso (M.dell').
- Bärenkopf** (Tauri). - 1947, 344.
- Bärenkopf** (Kaiser) [Tauri]. - 1934, 463*.
- Bärenlahn** Scharte, v. Lavinal dell'Orso (Fore.).
- BARETTI** Martino. - Comunicato ai Soci (Nel presentare il n. 1 dell'Alpinista), A. 74, 1;
- Le rovine delle Alpi, A. 74, 12, 178 - A. 75, 171;
- L'Oursiera in Val di Susa, A. 74, 56;
- La Punta di Ceresole (1^a asc. dal S.E.), A. 74, 94;
- Una caverna ghiacciaia (Seguret), A. 74, 92, 172;
- La Levanna (Occid.), A. 74, 153;
- Agli Alpinisti del Canavese, A. 75, 75;
- Gli alpinisti italiani e francesi al M. Cenisio, A. 75, 141;
- La letteratura alpina, A. 75, 186;
- Relazione sulle condizioni geolog. del vers. destro della V. Dora Rip., 1882, 11;
- Congressi alpini 1884 in Torino, 1884, 1;
- Onoranze a Q. Sella, 1884, 25;
- Onoranze delle sez. del C.A.I. e delle società alpine estere a Q. Sella, 1884, 37;
- Gli alpinisti ai funerali di trigesima di Q. Sella, 1884, 39;
- L'esposizione alpina all'esposiz. gener. italiana in Torino, 1884, 49;
- Geologia della provincia di Torino, 1893, 215;
- Necrol. 1906, 104;
- Commem., 1906, 383;
- Cenni Biografici, 1908, 108.
- Baretti Martino** (C.) [Gr. Paradiso]. - 1894, 268 - 1896, 83 - 1903, 334 - 1906, 105 - 1910, 118, 153 - 1913, 169, 229 - 1914, 345 - 1915, 244 - 1916, 160, 165* - 1943, 85 - 1950, 248.
- Baretti Martino** (P.) [Brouillard]. - 1899, 195 - 1924, 110* - 1940, 213*.
- BAREUX** Lorenzo (Guida). - Necrologia, 1910, 123.
- Baréz** (Africa). - 1939, 302.
- Barge** (Sez. C.A.I.). - 1950, 115 - 1954, 124.
- Barge** (Sottos. C.A.I.) [Torino]. - 1945, 54 (Costit.).
- Bargiglio** (M.). - 1907, 81 - 1939, 402².

- Bargiglio** (R.ca). - 1907, 81.
BARGOSSO Mario. - Necrologia, 1934, 103.
Bargossi Mario (Companile) [Brenta]. - 1938, 277*.
Bari. - 1951, 10 (4° Congr. speleolog. naz.).
Bari (Prov.). - 1888, 233 (Studio geolog.).
Bari (Sez. C.A.I.). - 1934, 96, 148, 680 - 1935, 657 - 1937, 83 - 1938, 176 - 1939, 174, 455, 508 - 1940, 172, 173 - 1945, 34 - 1949, 157 (Sciogl.).
Barias Coupà, v. Nubiera (Buc de).
Bariena draga (Dinariche). - 1922, 13.
Barifreddo (M.). - 1910, 383* - 1911, 51*, 122*.
BARILLI Manlio. - La Catena dell'Atlante, 1936, 126.
BARINI Giorgio. - I canti alla Montagna, 1930, 51, 55 febr.
Barlount (Bric.). - 1915, 245.
BARISONE Erasmo. - Cogli Studenti ai piedi del M. Bianco (Note di alpin. e di tenda), 1922, 205;
 — Nuovi itinerari della Valle Varoita, 1923, 35;
 — Dal Col Tournanche alla Dent d'Hèrens (1ª trav. ital. senza guide), 1924, 293;
 — Dents des Bouquetins (P. Nord), (1ª asc. s.g., 1ª ital., 1° percorso disc. parete Est), 1927, 19;
 — Il Breithorn (Dallo Schwarzthor alla P. occid. per la Rocca Nera ed i Gemelli centr.), 1927, 21;
 — Disgrazia, 1940, 452;
 — Necrol., 1940, 455.
BARISONE E. e **TONELLA** G. - Itinerari alpini (Le Montagne di Valnontey), 1926, XCIV - 1927, 175, 270.
BARISONI Eugenio. - Animali del «Paradiso», 1948, 138.
BARK Fritz ed Hans. - Disgrazia, 1931, 468.
BARKER Alice. - Disgrazia, 1887, 372.
Barma (Vastera) (Rif.) [Clapier]. - 1889, 177.
Barma d'Oropa (C.). - 1898, 379.
Barmaverin (C. di). - 1911, 37*, 52*.
Barmaverin (P. di). - 1911, 37*, 39*, 52*² - 1948, 170.
BARMAZ Gius. (Guida). - Necrologia, 1909, 94.
Barmé (C. del Grand). - 1927, 216.
Barmer (Rif.). - 1939, 41, 103.
BARNA Francesco. - Disgrazia, 1935, 155.
BARNABO' Livio. - Necrologia, 1937, 212.
Barnes (P.), v. Bouquetins (Dents des).
Barni (Sottos. C.A.I.). - 1936, 143 (Costit.).
BARNOUIN Luis R. - Les Alpes Mysterieuses, 1900, 303.
Baro (M.), v. Barro (M.).
BAROCCO Luigi. - Decesso, A. 75, 103.
Barometri-o. - A. 74, 11 - A. 75, 79, 102 - 1882, 58 - 1884, 4 (Tav. per misure col) - 1888, 234 (Misure delle altezze col), 396 (Id.) - 1892, 212 (Uso del) - 1899, 32 (Nuovo, Watkin) - 1936, 289 - 1954, 335, 346 (Misurazioni di Q. Sella).
Barometrica (Altimetria). - 1919, 163.
Barone (M.) [Sessera]. - A. 74, 69 (Disgr.). - 1894, 348, 349² (1° inv.) - 1912, 78, 79 inv., 113, 115² - 1913, 142, 202, 231² - 1936, 110 - 1940, 490 - 1941, 292².
Barone (M.) (Rif.) [Sessera]. - 1885, 187 - 1886, 36 - 1926, XIII - 1952, 309.
Barone (Colma di M.). - 1888, 270 - 1890, 171 - 1898, 220 - 1900, 25 (Statua Redentore) - 1902, 11 inv., 138 - 1906, 224 (Alb. e Croce) - 1908, 94, 96, 176, 184 inv. - 1909, 131², 157² - 1913, 26 - 1915, 247 - 1918, 192 - 1940, 24 (pezzo da 75/13 sulla).
Barone (P.so di). - 1906, 116.
BARONI Antonio (Guida). - Onoranze, 1891, 26; — 70° compleanno, 1903, 159, 160; — Necrol., 1912, 213; — Rievocaz., 1950, 182.
Baroni Antonio (P.), v. Chiareggio (Cima setten. di).
Baroni Antonio (P.) [Presolana Orient.]. - A. 75, 163*.
Baroni Antonio (Rif.) [Redorta]. - 1920, 104 (Prog.).
BARONI Eugenio. - Lettere di guerra, 1938, 179, 333.
BARZAGHI Alessio. - Necrologia, 1953, 118 - 1954, 166.
Baroni Tullio (Campo), v. Campiglio (Mad. di [Campo Gil]).
Baroni Tullio (Rif.) [Riva s. Garda]. - 1939, 174 (Nuova denom. del Rif. S. Pietro) - 1943, 101 - 1944, 24, 59 - 1948, 383 - 1949, 127 - 1950, 100, 130 - 1951, 55 - 1953, 130.
Barra (C. della) [Vagliotta]. - 1902, 197.
BARRACCO Giovanni. - Socio onorario del C.A.I., 1913, 303;
 — Decesso, 1914, 27;
 — Condoglianze, 1914, 29;
 — Necrol., 1914, 58;
 — Commem., 1914, 351.
Barracco Giovanni (P.) [Viso]. - 1923, 187 - 1950, 138*² - 1951, 7.
Barra Clausa (P.so di). - 1901, 5 - 1909, 48.
Barra della Vagliotta (P.so della). - 1898, 515 - 1902, 198.
BARRAJA Edoardo. - Rivoli e suoi dint., 1907, 89;
 — La ferrovia del Monginevro, 1907, 258;
 — Bruzolo ed il trattato del 1610, 1912, 187.
BARRAJA E. ed **ALTRI**. - Il botanico G. F. Re, 1909, 395.
BARRAULT Michel. - Le Dieu des Cimes, 1948, 233.
Barre des Ecrins, v. Ecrins (Barre des).
BARRERA Alberto. - Lanterna tascabile, 1888, 117 - 1890, 181;
 — M. Lamet, 1891, 251.
Barres (Brèche des). - 1911, 189*.
Barres (C. des). - 1933, 149, 150*.
Barres (Les). - 1911, 151 (P. Nord Est)*.
Barresa [Eritrea]. - 1946, 197.
Barretta (Cuel della), v. Berretta (Cuel della).
Barrhorn (Aüsser). - 1893, 49*.
Barrhorn (Inner). - 1951, 236.
Barrhörner. - 1928, 125.
BARRILI Giov. Ant. - Onoranze, 1907, 46, 92.
Barro (M.). - 1889, 178 (Alb.) - 1891, 173 (Giard. alp.) - 1893, 30 inv. - 1899, 204 inv. - 1900, 53 inv. - 1901, 394 (Giard. alp.) - 1903,

- 221 - 1905, 196 inv. - 1909, 136 - 1911, 158 - 1912, 87 inv.
- Barsayass**. - 1926, 108*.
- Barsayass** (Cresta). - 1924, 115, 116*.
- BARTH HANS**. - Ein Angriff auf den M. Rosa, 1927, 164.
- BARTHEL G.** - Disgrazia, 1910, 217.
- Bart-Kort** (Cresta) [Caucaso]. - 1910, 5.
- BARTOLATTI FRANCESCO**. - Disgrazia, 1917, 206.
- Bartoldo** (Costa del), v. Pomagagnon.
- Bartoldo** (Testa del), v. Pomagagnon.
- BARUFFI GIUSEPPE**. - Necrologia, A. 75, 35.
- Barum** (Regione) [Nepal]. - 1954, 183, 240.
- Barzanò** (Sez. C.A.I.). - 1945, 45, 47 (Costit.), 47 - 1946, 251 - 1954, 124.
- Barzio**. - 1936, 154 (Gare sci A.N.A.).
- Basagne** (C.). - 1890, 23*, 24 - 1891, 362.
- Basagne** (Roc.). - 1889, 318* - 1890, 24, 75.
- Basagrana** (C. della Colma di). - 1888, 175 - 1889, 262.
- Basamorti** (P.so dei). - 1890, 201.
- Basamorto** (M.). - 1901, 350.
- Basardjusi** [Caucaso]. - 1892, 213 - 1893, 119 - 1910, 63.
- Basardjusi** (Gruppo) [Caucaso]. - 1889, 72.
- Baschcha-uz Baschi** [Caucaso], v. Bashkha Auz Bashi.
- Basehipass** [Caucaso]. - 1938, 348*.
- Basel** (C.). - 1889, 318*.
- Basel** (P.). - 1889, 107, 318 - 1891, 253 - 1904, 425 - 1910, 84, 85, 351 - 1916, 227² - 1921, 5.
- Basha** (V.) [Karakorum]. - 1954, 19.
- Bashi** (Gruppo del Jalik) [Caucaso]. - 1938, 350*.
- Bashil** (P.so di). - 1889, 75.
- Bashir-su-Mestia** [Caucaso]. - 1896, 518*.
- Bashkha-Auz Bashi** [Caucaso]. - 1935, 591 - 1936, XII.
- Basiero** (Pic du) [Pirenei]. - 1936, 430.
- Basiva** (Cima). - 1907, 114.
- Basodino** (Gruppo). - 1936, 509.
- Basodino** (M.). - A. 75, 180 - 1887, 156 - 1890, 382 - 1893, 286 - 1896, 431 - 1899, 104 - 1904, 82, 272, 428 - 1907, 172, 504 - 1910, 150 - 1911, 120 - 1913, 231 - 1914, 286², 321, 342, 344, 377 - 1915, 190, 282² - 1916, 268 - 1917, 199 inv. sci - 1928, 127 - 1931, 309 inv. sci, 405, 487 inv. - 1935, 97 sci - 1940, 153 - 1941, 230 inv. sci - 1948, 524 - 1949, 124 sci - 1950, 115.
- Basodino** (P.so del). - 1931, 407.
- Basodino** (Rif.) [Al gh. Caveragno]. - 1887, 115 (Prog.) - 1928, 203 (Inaug.) - 1929, 58.
- Bassa** (Forc.) [Croda Rossa Sesto]. - 1932, 281.
- Bassa** (Forca) [Montasio]. - 1931, 594.
- Bassa** (Forc.) [Pizzòn]. - 1914, 158, 159.
- Bassae** (C.). - 1929, 217 inv. sci - 1940, 24 (Trav. da salmerie).
- Bassae** (Gruppo). - 1911, 43.
- Bassae Derè** (C.). - 1890, 361 - 1931, 141 inv. sci.
- Bassae Derè** (P.). - 1889, 318* - 1918, 88*.
- Bassae Nord** (P.). - 1911, 43*, 52*².
- Bassae Sud** (P.). - 1906, 25 - 1911, 45*, 52*² - 1918, 88*.
- Bassa da Lago** (Cima), v. Lago (Cima Bassa da).
- Bassanese**. - 1903, 277 (Guida del Fraccaro) - 1905, 233 (Id.).
- Bassano**. - 1885, 328, 322 (Guida Brentari) - 1887, 280 - 1890, 34 (Ferr. con Trento) - 1906, 276 (Rot. con Asiago).
- Bassano** (Ponte di). - 1948, 485 (Ricostr.).
- Bassano** (Rif.), v. anche: Grappa (Rif. sul M.). - 1927, 171 - 1951, 143 (Effic.).
- Bassano** (Sez. C.A.I.). - 1919, 116 (Fusione col Club alpino Bassanese) - 1920, 109, 151 - 1922, 103, 141 (Boll.), 145 cop. - 1924, 89 cop. - 1925, CVI - 1931, 320 - 1934, 148, 622 - 1936, XLV - 1937, XLI, L, LX - 1938, 286 - 1939, 5, 174, 286, 402, 455, 508 - 1940, 4, 63, 116, 172, 228, 283, 340, 399, 451, 487 - 1941, 3, 60, 115, 174, 291 - 1942, 61, 124, 176, 204 - 1943, 5, 102 - 1944, 18 - 1945, 40, 45, 48 - 1946, 251 - 1947, 509 - 1948, 238, 282, 488 - 1949, 28 (Duplicato di comunicato 1948 pg. 488) - 1954, 124, 250 (60° anniv. fond.).
- Bassano** (Torre) [Civetta]. - 1930, 340*.
- Bassano-Sette Comuni**. - 1885, 232 (Guida Brentari).
- Bassa Serra** (Cima). - 1915, 122*, 148*, 218*.
- Basset** (C.). - 1905, 151 inv. sci.
- BASSETTI G.** - 40° sotto zero in Lapponia, 1940, 458, 461;
- BASSI ERCOLE**. - Fra il Lario ed il Ceresio - In Val del Bitto - al M. Legnone per l'alpe Cappello, 1886, 210;
- Monte San Primo, 1887, 206;
- Monte Legnone, 1887, 240 - 1889, 112;
- Valle dei Ratti e Val di Spluga, 1887, 287;
- Grigna Settentr., 1887, 290;
- La Valtellina (Monogr. statist.), 1890, 409;
- Guida della Valtellina, 1908, 50 - 1912, 218 (2ª ed.) - 1925, XXI (4ª ed.).
- BASSI FERDINANDO**. - Sui Monti di Predoi, 1954, 277.
- BASSI RINALDO**. - La Carnia, 1886, 225.
- BASSI R., FRASSI E. e MATTAI DEL MORO G.** - Pizzo Ventina (1ª asc. cresta N.), 1915, 112.
- BASSIGNANO ANTONIO**. - Necrologia, 1949, 123.
- Basso** (Giogo) [Venoste], v. Giogo Basso.
- Bastera** (R.ca della). - 1939, 109 inv.*
- Bastia** (P.so) [Viso]. - 1904, 50* - 1947, 406.
- Bastion** [Terra di Baffin]. - 1952, 127*.
- Bastion** (M.) [Pamir]. - 1936, 40*.
- Bastion** (P.co) [Canada]. - 1926, 57.
- Bastione** (C. del) [Marittime]. - 1898, 259.
- Bastione** (II), v. Läuseus (Cima del).
- Bastioni** [Marmarole]. - 1890, 310*, 371* - 1891, 102 - 1911, 51*, 84*², 121*, 311* - 1918, 140* (1*) - 1928, 350*.
- Basto** (Bassa del). - 1901, 3.
- Basto** (L. del). - 1914, 247.
- Basto** (Rif. al L. Verde del), v. Kleudgen G. (Rif.).
- Basto** (Teste del). - 1897, 301, 448 - 1898, 481*² - 1901, 6, 97 - 1905, 85 (Nord) - 1906, 166 (Centr.)*, 476 (Id.), 477 (Sud)* - 1909, 48 (Nord)² - 1939, 109 (Id.)*² - 1941, 62.
- Basto** (Torriani del). - 1939, 109*.

- Bastone da Montagna*. - 1884, 8 - 1886, 18 - 1896, 282 - 1953, 159.
- Basuki Parbat** [Garhwal]. - 1951, 284.
- Batian** (P.co) [Kenia]. - 1938, 194, 198, 295 - 1947, 437, 440.
- Battaglia** (Cima). - 1896, 300 - 1918, 86* - 1939, 455 - 1950, 75*.
- Battaglia** (C.no). - 1918, 86* - 1950, 75*.
- BATTAGLIA Felice**. - Necrologia, 1953, 376.
- BATTAGLIA Raffaello**. - Le grotte della regione Giulia, 1923, 155.
- Battaglia** (Piano della), v. Piano della Battaglia.
- Battaglia** (Pilone della). - 1906, 175.
- Battagliola** (C. della). - 1919, 174.
- Battaglione**...., v. Singoli nominativi.
- Battel**. - 1900, 36.
- Battelhorn**. - 1907, 170 - 1912, 78, 79*, 117*.
- Battimenti acustici**. - 1927, 39 (Nell'Orrido di Prè S. Didier).
- BATTISTELLA Oreste**. - Battaglia del Montello (Nel 6° anniv.), 1924, XXXI.
- BATTISTI Cesare**. - Il Trentino, 1899, 213 - 1915, 349;
— L'altipiano dei Sette Comuni Vicentini, 1899, 474;
— Guida di Mezzolombardo e dint., 1905, 270;
— Decesso, 1916, 233;
— Necrol., 1916, 264;
— Commem., 1917, 31;
— Biografia, 1935, 209;
— Soldato della 50ª comp. alp., 1935, 216, 609;
— E gli alpini, 1935, 341;
— Inaugurazione monumento a Trento, 1935, 445, 494;
— Storia della « Questione ladina », 1939, 176;
— Monumento alla Verruca, 1940, 463;
— Tributo alla Memoria di, 1941, 335;
— Commemorazione, 1942, 204 (Alla Paganella) - 1945, 41 (Id.) - 1949, 195 (A. M. Corno).
- Battisti Cesare** (Campan.) [Pale di S. Mart.]. - 1935, 199*.
- Battisti Cesare** (Cresta) [Rosa]. - 1945, 49, 55, 57.
- Battisti Cesare** (Grotta) [Paganella]. - 1935, 231.
- Battisti Cesare** (P.) [Etiopia]. - 1937, 200*.
- Battisti Cesare** (P.) [Rosa]. - 1918, 27* - 1949, 159.
- Battisti Cesare** (Rif.) [Appenn. Emiliano]. - 1926, XXI (Inaug.) - 1929, 71 - 1944, 23 - 1945, 58 (Dann.) - 1947, 588 - 1950, 151, 262.
- Battisti Cesare** (Rif.) [Alla Gazza]. - 1925, 222 - 1937, 315 - 1939, 458 - 1947, 126 - 1953, 51 (Ricostruito).
- Battisti Cesare** (Rif.) [Paganella], v. anche: Paganella (Rif.). - 1921, 94 - 1925, LXXXV - 1932, 763 (Nuovo), 1933 452, (Inaug.), 500 (Id.) - 1934, 44, 520 - 1937, LXXV (Staz. Meteorol.) - 1943, 53 - 1944, 6 (Danneg.), 24 - 1945, 36 (Ineffic.), 58 - 1948, 383 - 1949, 127, 195² - 1950, 100, 130 - 1951, 184 - 1952, 102 (Radio telef.) - 1953, 130 - 1954, 370³, 371 (Frequent.).
- Battisti Cesare** (Sottos. C.A.I.) [Genova]. - 1947, 362 (Costit.).
- Battisti Cesare** (Sottos. C.A.I.) [S.A.T. - Guf Trento]. - 1941, 4 (Costit.), 176 (Scuola cultura alpin.).
- Battisti Cesare** (Sottos. C.A.I.) [Verona]. - 1950, 270.
- BATTISTI Emilio**. - Salti cogli sci e gare di gran fondo nei riguardi militari, 1927, 35;
— Il 7° alpini in A.O., 1938, 179, 332.
- BATTISTI dott. (Lissone)**. - Alto Adige o Sud Tirol?, 1946, 32.
- Battisti (V.) [V. Fersina]**. - 1936, 488.
- Batura** (Gh.). - 1954, 241.
- Batzeresse** (Aig. de). - 1891, 63.
- BAUDINO Carlo**. - Manuale popolare dell'alpinista, 1931, 710 - 1933, 506.
- Baudon** (Pic.). - 1905, 111.
- BAUDRIMANT H.** - Marcadau, 1952, 320.
- BAUER J. Martin**. - Kaukasisches Abenteuer, die Besteigung des Elbrus, 1952, 324.
- BAUER Paul**. - Nanga Parbat, 1939, 348;
— Himalayan Quest, 1952, 101.
- Bauges et Beaufortin** (Les massifs du). - 1927, 119 (Guida Gaillard).
- Baulon** (Cime de). - 1911, 121.
- Baumbach hütte** [V. Trenta]. - 1882, 92 (Inaug.) - 1924, 122 - 1925, 23 (Danneg.), 24 (Passa al C.A.I.) - 1931, 80.
- BAUMGARTNER Enrico**. - Les dangers des ascensions, 1888, 230;
— Necrolog., 1898, 110.
- Baunet** (Gh. di). - 1902, 404, 438.
- Baus** (Biv.). - 1930, 355 - 1941, 77 - 1944, 23 - 1948, 287 - 1952, 315, 316 - 1954, 70.
- Baus** (Colletto del). - 1903, 124 - 1929, 289.
- Baus** (Il) [Marittime]. - 1890, 259 - 1891, 395 - 1898, 259, 481 - 1899, 266, 271 - 1900, 85 - 1901, 90 inv.* - 1902, 302*, 307* - 1903, 124 - 1904, 55 - 1910, 153, 187 - 1928, 98* - 1929, 289* - 1941, 62, 167.
- Báus** (Passaggio del) [Argentiera], v. anche: Argentiera (Cima e Gruppo). - 1930, 354.
- Bavaresi** (Alpi). - 1938, 121 (Sentiero alpin.).
- Bavaresi** (Prealpi). - 1927, 147 (Limiti delle).
- Bavella** (Guglie di) [Corsica]. - 1941, 79, 85.
- Baveno** (Sez. C.A.I.). - 1948, 237, 523 - 1949, 28 (Duplicato del preced.), 124 - 1950, 115 - 1954, 124.
- Baveno** (Sottos. C.A.I.) [Intra]. - 1945, 47 - 1946, 254, 317 - 1947, 412 (Trasf. sez.).
- Baviera**. - 1938, 351 (Autostrada al Fiechtelgebirge).
- Baviera** (Meridion.). - 1885, 233 (Guida Joanne).
- Bavona** (V.). - 1885, 233 (Guida, Balli) - 1928, 129.
- Bayerische Voralpen**. - 1951, 173 (Guida, Zehbauer).
- Bayern** (Sud). - 1882, 108 (Wegweiser für Reisende, Trautwein) - 1886, 98 (Guida Baedeker 22ª ed.), 193 (Id.) - 1888, 187 (Guida Baedeker, 23ª ed.) - 1890, 213 (Guida Baedeker, 24ª ed.) - 1892, 208 (Id., 25ª ed.) - 1896, 311 (Id., 27ª ed.) - 1898, 233 (Id., 28ª ed.) - 1900, 221 (Id., 29ª ed.) - 1902, 226 (Id., 30ª ed.) - 1906, 302 (Id., 32ª ed.) - 1908, 235 (Id., 33ª ed.) - 1910, 225 (Id., 34ª ed.) - 1914, 260 (Id., 36ª ed.).
- Bayle** (Pic) [Grandes Rousses]. - 1911, 119 inv., 120*.

- Bayrisches Hochland.** - 1886, 98 (Guida, Trautwein).
- Bazel (P. de), v. Calabre (P.).
- BAZETTA G. - Ascensione del M. Leone, A. 75, 29.
- BAZETTA G. e BRUSONI E. - Guida dell'Ossola, 1888, 329 - 1889, 181 (Ed. franc.).
- BAZETTA Nino. - La caverna di Sambughetto in Val Strona, 1906, 470.
- Bazhin (Fore. di) [Nanga Parbat]. - 1954, 26, 27.
- Baziva (Cime del Prà di). - 1894, 377.
- Bear (M.) [Allegany]. - 1907, 113.
- Bear Russian [America N.]. - 1939, 553.
- BEAUCLAIR (Staffa anter. per sci mod.). - 1911, 369.
- Beaufort. - 1954, 327 (Au Pays de, film).
- Beaufortin et Bauges (Les massifs du). - 1927, 119 (Guida Gaillard).
- Beaufortin-Faucigny. - 1936, 243 (Carta top.).
- Beaulard (Castello di). - 1938, 438.
- Beaumont (P.), v. Fenestral (Dent de).
- Bee (Gran) [Issogne]. - 1920, 233*.
- Bee (Tour du Grand). - 1886, 63.
- Beece (Sasso). - 1934, 677* - 1936, 266*.
- Beechei (P.te di Col). - 1900, 388 (Di mezzo 1° e 2° e di sotto)*, 396 (Id.)*, 396 (Di sopra) - 1909, 243.
- Beecher (Cima) [Champorcher]. - 1917, 115, 198.
- Becchi (C. dei), v. Tribolazione (C. dei Becchi della).
- Becco (Cima del) [Orobic]. - 1917, 205* - 1918, 191*.
- Becco (Corno del) [Boves]. - 1907, 309.
- Becco (Croda del). - 1891, 31 - 1893, 23* - 1896, 61* - 1898, 141* - 1915, 282 - 1935, 84 sci, 535, 536 - 1941, 217 - 1951, 202*.
- Becco (Croda del) [Rif. alla], v. Biella Rif. ed Egerer Hütte.
- Becco (Piccola Croda del). - 1893, 23* - 1896, 61* - 1898, 141* - 1954, 45*.
- Bech basso e alto (C. del). - 1914, 156.
- Bechei (Col). - 1948, 144² (1° inv.).
- Becher (Venoste), v. Bicchiere (II).
- Becherhaus (Kaiserin Elisabethhaus). - 1898, 267 - 1916, 291, 297 - 1922, 41 (Passa al C.A.I.), 226 - 1924, 69 - Poi v. Elena Reg. (Rif.) al Bicchiere.
- Bee Hill [Massachussets]. - 1911, 83.
- Beehis [Rif.] (Frat.) [Albergian]. - 1929, 67 - 1930, 55 (Inaug.) - 1931, 432 - 1937, 347 (Ripar.) - 1938, 112, 1939, 452 (Restit. all'aut. mil.) - 1940, 21 - 1941, 77 - 1944, 6 - 1952, 309.
- BECHTOLD Fritz. - Deutsche am Nanga Parbat. Der Angriff 1934, 1935, 208; - Deutsche am Nanga Parbat, 1936, 321 - 1952, 101.
- BECK (Collezione). - Fotografie alte Alpi, 1888, 20 - 1898, 187.
- BECK Joseph. - 1954, 222 (Note storiche, Cavazzani).
- Beck Peccoz, v. Peccoz Beck.
- Becker (Venoste), v. Bicchiere.
- BECKER-BECKER Julius. - Sulla costruzione dei ricoveri alpini, 1882, 156.
- Beckistock. - 1903, 453* - 1906, 126.
- Becs (Rocher des Grands), v. Chalanche Ronde.
- BEDARIDA Aronne. - Necrologia, A. 75, 36.
- Bedeloni (Rif.), v. Sette Termini (Rif.).
- Bedole (Corni di). - 1894, 399*² - 1895, 265* - 1914, 346 - 1936, 108, 114.
- Bedole (Rif.). - 1931, 373 (Ricostr.) - 1932, 763 (Ricostr.).
- Bedretto. - 1888, 280 (Disgr.).
- Bedriolhorn. - 1909, 158.
- Beffmax (Torre) [Ros da Putia]. - 1929, 140*.
- BEGALLI Romano. - Montagna, 1931, 547.
- BEGEY Ernesto. - Necrolog., 1916, 165; - Commem., 1917, 32.
- Begia (Tana di). - 1930, 286.
- Bego (M.). - 1885, 341, 342 - 1888, 368 - 1891, 418 inv. - 1894, 224 - 1895, 135 - 1896, 424 - 1898, 483 - 1899, 312 - 1901, 1, 82, 84, 392, 456 - 1905, 111 - 1907, 310 - 1908, 136 - 1910, 83² - 1912, 79, 115, 116 - 1914, 223, 287 - 1915, 84², 121 - 1926, CII (Le « Mera-viglie » del) - 1928, 53 (Iscrizioni) - 1931, 558* - 1937, 165, XLI - 1942, 70* - 1950, 84 (Iscriz. rupestri)², 259 (Id.).
- Beguz (Piz) [Sella]. - 1915, 121, 122, 147 - 1934, 567*, 686* - 1935, 518*.
- Behelfsquartieren. - 1938, 121.
- BEHR Wilhelm. - Disgrazia, 1891, 311.
- Behring (Gh.) [Alaska]. - 1939, 70.
- Beih pass. - 1904, 428 - 1939, 33 sci.
- Belgna (M.). - 1896, 233 - 1904, 239 - 1907, 114, 169 - 1908, 94 inv., 132 inv.², 225 - 1909, 85, 131 inv., 158, 233 - 1933, 211 - 1935, 602 (Cappell. ai Caduti).
- Bel (Col) [Pizzòn]. - 1914, 150, 158.
- Bel Achat (Rif.). - 1888, 387 (Disgr.).
- Bel Alp. - 1912, 24 (Monumento a Tyndall).
- Belanger (M.) [Canada]. - 1931, 525*.
- Bel Colle [Ries]. - 1939, 266.
- Beleniga (M.). - 1948, 132.
- Belez (M.), v. Pelz (M.).
- BELFROND Giulio (Guida). - Disgrazia, 1939, 404.
- Belgio. - 1934, 404 (L'alpinismo nel).
- Belgrado. - 1939, 183 (Congr. di alpin.).
- Belia (Pala del). - 1951, 206*².
- Belika (M.). - 1917, 110.
- BELL ALINE. - Disgrazia, 1901, 264, 302.
- Bell (M.) [Columbia Britan.]. - 1935, 645 - 1938, 100*.
- Bella (Cima) [Jof Fuart]. - 1934, 234 - 1937, LIX*.
- Bellacomba (Vallon di) [Rutor]. - A. 75, 153.
- Bellagarda (M.). - 1892, 248 - 1894, 11 - 1903, 87 inv. - 1904, 268 - 1920, 147 - 1950, 75*.
- Bellano. - 1892, 202 (Ferr. con Lecco).
- Bellano (Sottos. C.A.I.) [Dervio]. - 1949, 157 (Costit.).
- Bella Tola. - 1897, 139 inv.
- Bellatsa (C. di). - 1936, 294, 354.
- Bellatsa (Têtes de). - 1915, 245 - 1925, 199.
- Bellaval (Aig. de). - 1914, 290*.
- Bellavarda (M.). - 1903, 184, 485, 486 - 1940, 51.
- Bellavarda (Uja di). - 1888, 416 inv. - 1897, 180 - BELLAVISTA Mario. - Consigli ai fotografi paesaggisti, 1934, LIII;

- A che punto siamo colla fotografia? 1934, CXVII;
- Perchè fotografo - come fotografo, 1947, 139.
- Bellavista** (Forc. di) [Bernina]. - 1939, 448*.
- Bellavista** (M.) [Bernina]. - 1886, 323 - 1892, 252, 282 - 1899, 76, 232 inv., 1902, 185* - 1903, 476 sci - 1904, 206* - 1906, 445 - 1907, 217* - 1910, 151 - 1914, 320* - 1915, 121² (1*), 218 - 1918, 120 - 1919, 197 - 1928, 131 - 1931, 818 sci - 1938, 447* - 1949, 7.
- Bellavista** (Rif.) [Al Giogo Alto (Venoste)]. - 1916, 291 - 1934, 642 - 1939, 490 - 1949, 182.
- Bellavista** (Torre) [Cridola]. - 1938, 504*.
- Bellaz** (M.). - 1940, 172.
- Bellecôte** (Cime de). - 1889, 270.
- Bellecôte** (Gruppo). - 1907, 190.
- Bellecôte** (Sommet de). - 1913, 123 - 1925, 144*.
- Belledonne** (C. de). - 1905, 153.
- Belledonne** (Croix de). - 1891, 364* - 1896, 113 inv. - 1907, 118 inv. sci*.
- Belledonne** (Gruppo). - 1890, 266 (Disgr.).
- Belledonne** (Grand Pic de). - 1886, 63 (Centr.) - 1896, 113 inv. - 1911, 120 - 1928, 54* - 1951, 40.
- Belledonne** (Rif.). - 1885, 353.
- Belledonne et Sept Laux** (Les massifs de). - 1927, 119 (Guida Gaillard).
- Belletz** (Cima del). - 1898, 483, 485.
- Bellevue** (Chamonix). - 1936, 423 (Telefer.).
- Bellezze naturali* (Protezione delle), 1912, 375.
- Bellezze naturali d'Italia*, 1922, 252.
- BELLI** Giuseppe. - Necrologia, 1904, 26, 349.
- BELLO** Mario. - Ancora sull'argomento «Gare di sci e federazione nazionale», 1914, 82; — Note scistiche sulle Grigne, 1926, 71; — All'O.d.g., 1935, 329.
- Belloni** Valentino (Biv.) [Fillar]. - 1950, 305 (Inaug.) - 1951, 308 - 1952, 315².
- BELLUCCI** Giuseppe. - Commem. di O. Antinori, 1883, 108; — L'osservatorio-rifugio sul M. Vettore, 1888, 36; — Due leggende presso Recoaro, 1888, 347; — Valfonda presso Gualdo Tadino, 1889, 40.
- Bellucci** G. (Sez. C.A.I.), v. Perugia (Sez. C.A.I.).
- Belluna** (Val). - 1934, 272 (Monogr.).
- Bellunese**. - 1885, 80 bis (Carta geolog.) - 1885, 323 (Frana) - 1888, 227 (Album di vedute del) - 1889, 212 (Picc. ind.) - 1892, 66 (Valanghe nel), 288 (Serv. dilig. e vett. nel) - 1893, 308 (Il viaggiatore nel) - 1940, 231 (Iscrizioni su roccia nel).
- Bellunesi** (Alpi). - 1887, 194 - 1889, 178, 320 (Ascen. nelle), 361 (Alb.) - 1890, 261 (Prime asc. nelle), 309 (Id.), 370 (Id.), 399 (Id.), 430 - 1892, 14 (Fot.), 253, 288 (Guide nelle) - 1895, 85 (Segnav.) 221 (Id.) - 1936, 46 (Monti e Valli, Rudatis) - 1937, XVIII (Id.) - 1940, 99 (Architett. rustica nelle).
- Belluno**. - 1886, 388 (Inaug. ferr. da Feltre), 401 (Descriz. id.) - 1887, 51 (Prog. ferr. con Agordo), 98 (Guida Brentari), 251 (Id.), 400 (Alb.) - 1888, 225 (Alb.) - 1889, 178 (Id.) - 1893, 257 (XXV congr. C.A.I.) - 1907, 144 (Notizie) - 1908, 280 (Id.) - 1913, 174 (Ferr. con Perarolo) - 1954, 437 (Festeggiam. reduci K 2).
- Belluno** (Pala) [Schiara], v. Balcon (Pale del).
- Belluno** (Prov. di). - A. 74, 25 (Misuraz. altimetr. nella) - 1887, 54 (Valanghe) - 1888, 134 (Id.), 227 (Fot.).
- Belluno** (Sez. C.A.I.). - 1884, 33 - 1891, 103 (Costit.), 110 (Id.), 176, 208 - 1892, 80 - 1893, 127, 223 - 1895, 85, 218, 221, 228 - 1899, 320, 323, 346 - 1900, 31, 365 - 1901, 27 - 1902, 28 - 1906, 355, 357 - 1920, 214 - 1921, 96 (Ricostit.) - 1929, 70 - 1931, 122, 442, 718, 818 - 1937, LXXVI - 1944, 18 - 1945, 10, 19, 40 - 1947, 415, 509 - 1950, 40 - 1954, 124.
- Belmonte** (Santuario di). - 1934, XXI (Auto Balilla sul).
- Belodai** (Puez). - 1941, 55*.
- Belpo** (M.). - 1920, 109.
- Bel Pra** (Busa). - 1948, 2.
- Bel Pra** (Costa). - 1948, 324.
- Bel Pra** (Gruppo). - 1948, 324.
- Bel Pra** (Marmarole). - 1890, 372 (2^a asc.) - 1891, 102 - 1902, 92* - 1912, 115* - 1916, 118 - 1932, 753* - 1942, 204 - 1944, 37* - 1945, 23*² - 1947, 506* - 1948, 324 - 1952, 143, 146.
- Beltovo** (P. di). - 1882, 30 - 1909, 156 - 1918, 138.
- Beltovo di Dentro** (P.). - 1894, 397*, 485 - 1905, 253 - 1936, 34.
- Belucha** (M.) [Altai]. - 1936, 424*.
- Belvedere** (Zoldo). - 1888, 320.
- Belvedere** (Campan. del) [Sass Maor]. - 1934, 677* - 1935, 323*.
- Belvedere** (M.) [Porretta]. - 1914, 191 - 1915, 20.
- Belvedere** (M.) [Terra del Fuoco]. - 1924, 288.
- Belvedere** (Torre) [Mandrone]. - 1954, 44*.
- Belvedere della Liscia** (Rif. Parco naz. Abruzzi). - 1942, 9, 111 - 1944, 24 - 1947, 591.
- Belvederi*. - 1895, 447 (Dell'Europa centrale).
- BELVIGLIERI** Gaetano, **FEDERICI** Federico, **QUESTA** Renato. - Nel Gruppo delle Grandes Rousses, 1911, 287.
- Belviso** (P.so di). - 1887, 44.
- Belviso** (V.). - 1891, 127 (Disgr.).
- BENARDELLI** Gualtiero. - Alle esercitaz. scistiche estive con la 2^a brig. alpina, 1928, 393.
- Ben Cruachan** [Scozia]. - 1903, 298, 319.
- Bendola** (Rio). - 1905, 111.
- Bendola** (V.). - 1914, 180 (Boschi della).
- Bene** (C.na del). - 1942, 14*.
- BENECKE** E.F. - Disgrazia, 1895, 441.
- BENEDELLI** Elio. - Disgrazia, 1938, 233.
- BENEDETTI** ENZO. - La seconda ascens. per la cresta di Furggen, 1930, 590; — Punta Giordano (1^a ascen. parete E.), 1931, 753; — La parete Sud del Cervino, 1932, 6.
- BENEDETTI** Giulio. - Nel gruppo del Brenta, 1931, 477; — «Sesti gradi» sulla Cima De Gasperi, 1936, 250.
- BENEDETTI** Nino. - Disgrazia, 1949, 85.

- Benedetti Nino** (Biv.) [C. Tournanche], v. anche: Fiorio [Biv.]. - 1951, 120, 183.
- Benediktenwand**. - 1914, 320 inv. sci.
- Benedizione degli attrezzi alpini*. - 1946, 242.
- BENESCH Fritz**. - Bergfahrten in den Grödner Dolomiten, 1899, 434;
- Zauber der Heimat, 1935, 330;
- Zauber der Bergheimat, 1939, 69;
- Necrol., 1950, 143;
- Raxführer, 1951, 173;
- Das Gesäuse und seine Berge, 1952, 94.
- BENETTINI Mario**. - Perché gli alpinisti conoscano la Sardegna, 1923, 70.
- Benevento* (Sez. C.A.I.). - 1934, 458 - 1940, 339 (Scioglim.) - 1942, 60 (Costit.) - 1947, 363 (Sciogl.).
- BENEVOLO Gian Federico**. - Disgr. e necrol., 1927, 348.
- Benevolo Gian Fed. (Rif.)** [V. di Rhêmes]. - 1930, 60, 447 - 1931, 432 - 1932, 290, 643 inv. sci - 1935, 392 (Settim. sci primav. Guf.) - 1939, 285 - 1944, 24, 51 - 1946, 255 (Alla sottos. U.E.T.) - 1947, 124 (Effic.)², 367, 582, 591, 592 (Ripar.) - 1950, 88, 100 - 1952, 315, 316².
- Benevolo-Colacovich-Wallusehnig** (Rif.) [M. Nevoso]. - 1929, 71 - 1930, 620 (Inaug.) - 1944, 6 (Distrutto), 23 - 1945, 35 (Distr.) - 1947, 581 (Passato in territ. jugoslavo), 588.
- Bengala**. - 1954, 51 (Scuola guide Sherpa).
- BENI Carlo**. - Ricovero al M. Falterona, 1882, 93;
- Guida illustrata del Casentino, 1882, 94;
- Alpenstock d'onore, 1882, 151;
- Guida illustr. del Casentino, 1889, 215 - 1909, 239 (3^a ed.).
- BENI Eugenio**. - Necrologia, 1937, 43.
- Beni (M.)**. - 1914, 165, 229 inv. sci - 1921, 60² (1^a inv.).
- Ben Lomond** [Scozia]. - 1903, 298, 330 - 1904, 435.
- Ben Nevis** (Scozia). - 1884, 93 inv. - 1886, 194 - 1891, 169 - 1897, 66 - 1903, 225, 298, 323 - 1905, 119 (Osserv.) - 1941, 196.
- BENSA Carletto**. - Disgrazia e lapide al Rif. Bozano, 1930, 622.
- BENSA Paolo**. - Al M. Arcuentu (Sardegna), 1895, 376.
- Bensa** (Rif.), v. Antola (Rif.) [M.].
- Benseya** (L. de la). - 1923, 21.
- BENSO DI CAVOUR Einaro**. - Decesso, A. 75, 150.
- BENUZZI Felice**. - Il M. Kenia, 1947, 437.
- BENZINGSPITZE**. - 1910, 88 inv. sci.
- Beonia** (Bacino della). - 1914, 22 (Topograf. e Glaciaz.), 241 (Laghi), 277 (Id.).
- BERALDI Guglielmo**. - Necrologia, 1909, 95.
- BERALDI Henri**. - Ramond de carbonnières (Pireneismo), 1919, 115 (4^o Vol.) - 1921, 10 (5^o Vol.);
- Le sommet des Pyrénées (Les Cent et un Pics), 1924, 67.
- BÉRANGER** (Aig. de). - 1910, 117 - 1914, 290* - 1915, 23 - 1927, 55 sci.
- Beranger** (C. de). - A. 74, 155 - 1909, 1 - 1948, 213.
- Beranger** (Rif. Roche) [Chamrousse]. - 1885, 353 - 1928, 203.
- Berard G.** - Come va affrontata la Montagna, 1937, XVIII.
- BERARD Ottavio**. - Note di tecnica sciistica, 1937, XXVIII.
- BERARD Remigio**. - Med. arg. 2^o grado al Val. Atletico, 1941, 190.
- Berarde** (La), v. La Berarde.
- Berarde** (Cornes de Piè). - 1894, 393*.
- Berbignaga** (Cima). - 1914, 342.
- Berbo** (Forca del). - 1928, 392*.
- Berehtesgaden**. - 1886, 118 (Ferr. da Salisburgo), 363 - 1938, 121 (Sentiero alp. di 350 Km. con Lindau), 351 (Autostrada col L. Costanza) - 1940, 14 (Protez. fauna e flora alp.).
- Berehtesgarden** (Regione di). - 1934, 400.
- Berehtesgadener Alpen**. - 1931, 59 (Guida Schaetz) - 1951, 173 (Guida, Zeller), 173 (Guida sciist. Grassler), 174², 189, 386 (Stambecco nelle).
- Bereia** (Cima della). - 1896, 63 - 1897, 140 inv.
- Bereia** (C.). - 1950, 255 (Disgr.).
- Bercia** (Rif. C.) [Cozie], v. San Giorgio al C. Bercia (Rif.).
- Bereia** (P.so della). - 1900, 415*.
- Berdato** (Capo al) [Corsica]. - 1940, 30 - 1941, 80.
- Berdo** (Forc.). - 1941, 87.
- Berg** (Der) [Monatsschrift für Bergsteiger]. - 1925, XXII (Fondaz.), XXIX, XCV - 1927, 289.
- Bergagnina** (Tudaio), v. Bragagnina.
- BERGAGNE Abel**. - Disgrazia, 1888, 387.
- Bergamas** (Truc). - 1923, 199.
- Bergamaseche** (Alpi), v. anche: Orobie (Alpi). - 1891, 30 - 1896, 35, 178 (W. Freshfield), 417 (L. Purtscheller) - 1898, 241 (Attraverso le), 350 (Elenco prime asc. nelle), 457 - 1899, 34 - 1901, 212 - 1902, 19, 93 - 1903, 214, 236 (Carta geolog.) - 1905, 144 (Fra le) - 1907, 300 (Nelle) - 1928, 130 - 1947, 29 (Scorribanda nelle), 547 (Nuove strade nelle).
- Bergamaseche** (Prealpi), v. anche: Orobie (Alpi e Prealpi). - 1882, 113 (Guida delle, sez. Bergamo e Milano) - 1887, 347 (Id., 2^a ed.) - 1888, 140, 153 - 1889, 147, 173, 320 (Nuove asc. nelle), 354, 382 - 1890, 33 (Sent. e Rif.), 143, 174, 201 - 1891, 30, 74 - 1900, 179 (Segnav.), 220 (Guida-itin. Castelli), 301 (Id.) - 1922, 145 cop. (Carta delle) - 1925, XIX (Id.) - 1944, 50 (Guida M. d'I. Saglio) - 1946, 373 (Storia e forma delle) - 1947, 189 (Guida M. d'I. Saglio), 241 (Strada prealpina orobica), 547 (Nuove strade nelle) - 1948, 235 (Guida M. d'I. Saglio), 283 (Id.) - 1950, 41 (Id.), 106 (Id.), 260 (Id.), 308 (Id.) - 1951, 2 (Id.), 66 (Id.), 130 (Id.), 194 (Id.), 258 (Id.), 322 (Id.) - 1952, 2 (Id.), 66 (Id.), 130 (Id.), 202 (Id.), 266 (Id.), 330 (Id.) - 1953, 2 (Id.), 66 (Id.), 130 (Id.), 244 (Id.), 258 (Id.), 322 (Id.) - 1954, 2 (Id.), 66 (Id.), 130 (Id.), 294 (Id.), 258 (Id.), 322 (Id.).
- Bergamaseche** (Valli). - 1923, 190 (Cronologia geolog.) - 1935, XLV (Le, nel turismo inv.).
- Bergamasker** (Alpen). - 1931, 252 (Purtscheller).*

- Bergamo**. - 1897, 321 (XXIX Congr. C.A.I.) - 1945, 21 (Mostra pittori Mont.).
- Bergamo** (Prov. di). - 1882, 94 (Cenni sull'altimetr. e climatol. della) - 1887, 54 (Valanghe) - 1888, 135 (Id.) - 1941, 71 (Problemi turistici della).
- Bergamo** (Rif.) [Al Principe], v. anche: Graßleiten hütte. - 1923, 44, 189 - 1924, 74, 177, 261, XIX - 1925, 45, LVII, LXXIV - 1926, XIX (Frequent.), 138 - 1927, VI (Frequen.) - 1928, 136 (Id.) - 1931, 683 - 1944, 23 - 1947, 414 - 1948, 124, 384 - 1950, 131 - 1951, 238 (Effic.).
- Bergamo** (Sez. C.A.I.). - 1882, 79, 112 - 1883, 29, 82 - 1884, 95, 112 - 1885, 123 - 1886, 36, 133, 334 - 1887, 159, 347 - 1888, 140, 153 - 1889, 158, 207 - 1890, 33, 57, 143, 157, 201 - 1891, 126, 140, 301 - 1892, 58, 77, 232 - 1893, 125, 148, 159 (XX anniv. fond.), 206 - 1894, 60, 107, 160, 365 - 1895, 84, 165, 255, 372 - 1896, 153, 172, 208 - 1897, 213, 327 (Lavori dal 1873 al 1897) - 1898, 23, 195 (XXV Anniv. fond.), 350² - 1899, 208, 254, 319 - 1900, 31, 178, 179, 220, 252 - 1901, 27, 223, 297, 394 - 1902, 69, 176 - 1903, 243 (XXV Anniv. fond.) - 1904, 96 - 1905, 117, 127, 266, 312 (Ann.), 333, 406 - 1906, 28, 227 - 1907, 265, 394 - 1908, 37, 111, 143, 156 (35^o anniv. fond.), 205, 274, 423 - 1909, 52, 102, 326 - 1911, 23, 158, 224 - 1912, 160, 300, 384 - 1913, 85, 205, 330 - 1914, 61 - 1915, 93, 95, 127, 165 - 1916, 96 - 1917, 88, 205 - 1918, 53, 191 - 1919, 88, 162, 199 - 1920, 47, 104 (Boll.), 148 (Boll.), 213, 246 - 1922, 95 (Boll.), 141, 145 cop. (Boll.), 229 (Boll.) - 1924, 156 (Cinquant. fond.), 157, 158 - 1925, XIX - 1929, 146 - 1930, 318, 494, 687 - 1931, 50, 585, 646 - 1932, 128, 320 - 1933, 392 - 1934, 208, 396, 622 - 1935, 95, 652 - 1936, 243 (Ann.), 371, 372 - 1937, 133 (Ann.), 213, XLI, XLII, XLIX, L - 1938, 175, 176, 458 - 1939, 121, 174, 238 (Ann.), 286 - 1940, 52, 121, 134, 147, 174 - 1941, 292 - 1944, 18, 23, 34, 46 (Ann.) - 1945, 4, 17, 19, 29, 40, 45, 48 (Ann.) - 1946, 2 Not., 127 - 1947, 366 - 1948, 139 (Ann. pel 75^o ann. fond.), 140 (Id.) - 1949, 82 (Ann.), 86 (75^o anniv. fond.) - 1950, 88, 100, 147 (Ann.) - 1951, 255 (Ann.) - 1953, 186 (80^o anniv. fond., Ann.) - 1954, 124, 138, 200.
- Berge der Welt** (v. anche: Kurz M.). - 1948, 275 - 1949, 152 (3^o Vol.) - 1950, 310 (4^o Vol.) - 1951, 126 (5^o Vol.), 287 (3^o Vol.) - 1952, 125 (6^o Vol.), 151, 227, 277 - 1953, 120 (7^o Vol.).
- Bergggi**. - 1886, 225 (Scavi nella caverna di).
- Bergellerberge** (Südliche). - Disgrazia, 1922, 228 (Club führer des S.A.C.).
- Bergellerberge und Disgrazia**. - 1936, 149 (Club führer, Rütter).
- Bergemoletto**. - 1882, 99 (Valanga).
- BERGER**..... - Disgrazia, 1893, 374.
- BERGER H.** - Jachten der Landstrasse, 1939, 234.
- BERGER Josef** (Guida). - Disgrazia, 1889, 18.
- Berge und Heimat** (Organo dell'Oesterreichischen Alpenverein). - 1947, 58 - 1948, 522 - 1949, 59, 82, 120², 179² - 1950, 83, 84, 147², 259 - 1951, 127, 172 - 1952, 94, 192.
- Bergführer Nadel** [Sassolungo], v. Guide (Cima delle).
- Berggids** (De) [Riv. del Nederlandsche Alpen Vereeniging]. - 1934, 46, 107, 152, 211, 266, 335, 402, 516, 575, 633 - 1935, 51, 105, 212, 268, 335 - 1936, 98, 147, 198, 287, 375, 416, 467, 510 - 1937, X², 134, 214, XLIII, LII, LXV, LXXXII - 1938, 71, 124, 234, 290, 345, 516 - 1939, 12, 67, 178, 233, 290, 344, 405, 514 - 1940, 70, 122, 174, 230, 344, 405 - 1941, 9.
- Bergkamerad** (Riv.). - 1930, 250, 698 - 1931, 252 - 1934, 44, 105, 150 - 1950, 38, 145, 146, 147², 259 - 1951, 62, 172.
- Bergkamerad Bücher**. - 1951, 62 - 1953, 52², 122.
- Bergkameraden** (Mitglieder des West Alpen Club). - 1940, 346.
- Bergl Hütte**. - 1916, 296 - 1924, 71 (Pol v. Borletti A. [Rif.]).
- Berglistock**. - 1887, 58 - 1896, 490.
- BERGMANN G.H.** - Disgrazia, 1895, 441.
- Bergsommer in Fels und Eis** (1954) [Guida delle scuole di roccia e ghiaccio dell'Oetztal]. - 1954, 252.
- Bergsteigen**. - (N.^o unico dell'Ö.A.K. pel suo 75^o anniv. fond.), 1954, 251.
- Bergsteiger** (Der) [Riv. d'alpin. e sci. fond. nel 1923]. - 1932, 185, 250, 379, 391 - 1933, 159 - 1934, 45, 106, 151, 210, 264, 332, 400, 462, 512, 572, 631 - 1935, 45, 103, 158, 209, 264, 332, 437, 494, 552, 604, 658 - 1936, 46, 94, 145, 196, 243, 286, 374, 414, 466, 508 - 1937, 44, IX, 133, 214, XLIII, LII, LXV, LXIX, LXXXII - 1938, 70, 234, 289, 515 - 1939, 12, 67, 123, 178, 233, 290, 344, 405, 461, 513 - 1940, 121, 127, 174, 230, 343, 405, 463, 492 (Si fonde colle Mitteilungen D.A.V.), 519 - 1941, 9, 121 - 1943, 105 - 1947, 250 - 1951, 172 (Riprende dal 1949 le pubblicaz.), 189, 285, 380 - 1952, 93, 94, 192 - 1954, 61.
- Bergsteiger am Ballert** (Film), 1954, 327, 328.
- Bergsteiger Vereinigung**. - 1933, 218.
- Berg und ski** (Riv. del Club alpino del Danubio). - 1935, 266, 333, 438, 496, 553, 607 - 1936, 47, 95, 146, 197, 244, 287, 374, 415, 508 - 1937, 45, IX, 133, 214, LII, LX. - 1938, 70, 123, 234.
- Bergut Grande** [Giulie]. - 1939, 287.
- Bergverlags Skikurse** (245) im zehnten Winter. - 1936, 46.
- Bergwacht** (Assoc. per assisten. agli sportivi). - 1936, LXXII.
- Bergwacht** (Deutsche). - 1938, 15 - 1940, 288.
- Bergwelt** (Riv.) [Periodico dal 1946 al 1948]. - 1947, 250, 361, 464, 555-1948, 91, 140, 233 - 1951, 172 (Cessa le pubblic.).
- Beriel** (Monti). - 1883, 108 (Studio geolog.) - 1948, 186 (Scienza e poesia sui).
- Berio** (C.). - 1895, 352^{*}.
- Berio Blane** (C. del). - 1893, 146.

- Berio Blane** (M.). - 1891, 347 - 1892, 9 - 1896, 531* - 1897, 158* - 1898, 337 (P. centr.)*, 338 (Id.)* - 1899, 11 - 1903, 19 - 1912, 78 - 1954, 238.
- Berline** (Crête de) [Merciantaira]. - 1912, 51, 79*.
- Berliner hütte**. - 1894, 360 - 1934, 369 - 1937, XXXVII (Corso d'alpin. inv.).
- Berlinerspitze**, V. Ghèga (III c.no di).
- Berlinghera** (M.). - 1905, 301 - 1906, 255 - 1909, 232.
- Berlon** (C. de). - 1913, 142* - 1927, 309*.
- Berlon** (M.). - 1906, 87*, 94* - 1927, 309* - 1947, 114*.
- Berna**. - 1891, 73 (Esposiz. intern. alp.) - 1906, 311 (Museo alpino) - 1913, 180 (Museo alp.) - 1914, 257 (L'alpinis. alla espos. inter. di) - 1935, 210 (Museo alpino), 264 (Id.) - 1936, 47 (Museo alp.) - 1939, 518 (Id.), 518 (3^a mostra d'arte e fot. di Mont.).
- Bernabò** (Villaggio alp.). - 1928, 322.
- BERNADZIKIEWICZ** S. - Disgrazia, 1951, 354.
- BERNARD**. - Stoffa ant. per sci, 1911, 369.
- Bernard** (Forc.). - 1910, 73, 81.
- Bernard** (Guide) [44^a ed.]. - 1952, 320.
- Bernard** (Peak) [Nuova Zelanda]. - 1935, 484.
- BERNARD** Battista (Guida). - Necrologia, 1886, 119.
- BERNARD** Fedele. - Nelle Dolomiti, 1930, 43.
- Bernarda** (Tête). - 1899, 486.
- BERNARDI** Marziano. - Castelli Piemontesi, 1940, 458 - 1941, 63;
- Bernardi** M., Lora Totino D. e Zumaglino V., v. Lora Totino ecc.
- BERNARDINI** Bruna (Lapide in V. Rosandra). - 1938, 123.
- BERNAREGGI** Marco. - Necrologia, 1916, 127.
- BERNASCONI** Emilio. - Gianfranco Campestrini pittore di Montagna, 1943, 44.
- BERNASCONI** Gian Elia. - Med. arg. 1° grado val. atletico, 1941, 190.
- BERNASCONI** Italo. - 1^a ascens. P. Como e 2^a ascens. P. Volta, 1901, 279.
- Bernasconi Italo e Nino** (Rif.) [Tresero]. - 1933, 424 - 1944, 23, 51 - 1947, 591 - 1950, 82 (Ricostr.), 88^e 100.
- Bernasconi Marino** (Cima) [Pramaggiore]. - 1950, 200* - 1951, 137*.
- BERNASCONI** Mario. - Itinerari sciistici della zona Formico-Grioni, 1929, 146;
- Carta sciistica: zona Bernina-Scalino, 1929, 458;
- Guida sciistica dell'Adamello (con carta), 1938, 71.
- Bernaudo** (Rif.) [Thorberg]. - 1926, XXVII.
- Bernaudo** (C.). - 1886, 10, 43 - 1889, 171 - 1897, 267, 269 - 1898, 480 - 1913, 201 inv. - 1915, 147 - 1947, 465.
- Bernaudo** (R.ca). - 1882, 116* - 1885, 173*, 174, 281 - 1886, 41*, 82, 111, 168 - 1889, 81*, 104, 171* - 1890, 306, 393 - 1893, 329, 385 - 1895, 477 inv. - 1896, 67 inv., 333* - 1897, 19, 264 (Disgr.) - 1898, 293*, 476*, 480* - 1903, 294*, 335, 336, 347 (Disgr.) - 1906, 197, 206, 368 - 1907, 112^e, 115, 214 - 1908, 93*, 134, 176*, 177^e - 1909, 43, 82, 87 - 1911, 119 - 1912, 79 inv. - 1913, 231 - 1914, 287, 343, 345 - 1915, 54*, 218^e, 219^e (1*), 245, 281* - 1916, 234* - 1917, 199 - 1918, 31 - 1936, 86 - 1939, 335* - 1941, 236 - 1942, 65*.
- BERNDT** Gustav. - Der Föhn, 1887, 62.
- Berndt e Freytag G.**, v. Freytag e Berndt.
- Berner Alpen**. - 1910, 225 (Hochgebirgsführer durch die; Vol. II: Gemmi-Monchjoch) - 1938, 181 (Id., Vol. II: Gemmi-Petersgrat), 345 (Id.).
- Bernes** (Alpi), v. anche: Berner alpen e Oberland bernese. - 1889, 354 - 1890, 30 - 1893, 50 - 1899, 77 - 1901, 177 - 1904, 271 - 1927, 147 (Limiti delle) - 1933, 620^e - 1934, 635 - 1936, 47, 287 (Nuove asc. nelle).
- BERNET** Hans (Guida). - A 73 anni per la 103^a volta sulla Jungfrau, 1926, XXX.
- BERNHARD** R. - Gli infortuni della Montagna, 1899, 471.
- Bernhard** (Cima), v. Toni (Cima Sud della Croda dei).
- Berni** (M.). - 1915, 20 inv. sci.
- Berni Arnaldo** (Rif.) [Al P.so di Gavia], v. anche: Gavia (Rif. al P.so di). - 1933, 396 (Inaug.), 500 - 1934, 207 - 1937, LXXXV (Chiesetta) - 1941, 178 (Chiesetta) - 1941, 294 (Lapide a Duilio Grazioli) - 1944, 6 (Danneg.), 23, 59 (Danneg.) - 1946, 250 (Riapert.) - 1947, 591 - 1948, 217 (Chiesetta) - 1949, 190 - 1950, 100 - 1954, 169.
- Bernina** (Gruppo). - 1883, 10 - 1886, 323 - 1887, 369 - 1888, 8, 415 - 1889, 263, 398 (Fot.) - 1890, 30, 308, 368, 382 - 1891, 66, 75, 316 - 1892, 252 - 1894, 343 - 1898, 41 - 1899, 490 - 1902, 14, 215 - 1903, 295, 476 - 1904, 55, 73, 428, 486 - 1906, 10, 26 inv. - 1907, 217 - 1908, 235 (Osservaz. sui ghiacc. del) - 1910, 255 (Guida Strutt) - 1911, 17 (Itin. per sci), 97^e, 231, 363 - 1912, 43 (Osserv. sui gh. 1910), 188 sci - 1913, 181 sci - 1914, 46 - 1915, 131 - 1922, 15 (Osserv. sui gh. del), 29 (Isola glaciale Marinelli) - 1925, XXX^e, 109 - 1926, LIII (Osserv. sui ghiacc. del), 289 - 1928, 127 - 1929, 75 (Sottogruppo Glüschart-Sella), 458 (Carta sciistica Bernasconi), 459 (Skiführer dell'Akad. Alpenkl. Zurigo) - 1931, 425 (Osserv. sui gh. del, nel 1930) - 1932, 500 (Osserv. gh. nel 1931) - 1933, 337 (Guida Flaig), 372 (Osserv. gh. nel 1932), 446 (Pellegrinag. Balestreri), 509 - 1934, 46, 147, 512 - 1935, 71 (Osserv. sui gh. del, nel 1933), 105, 553 - 1936, 149 (Club Führer, Kurz), 245 - 1938, 71 (Carta sciistica del), 80, 81, 512 - 1939, 6, 510 - 1940, 65, 138, 144^e, 452 - 1941, 204 sci - 1947, 421, 423 - 1948, 368 (Carta panoramica), 477 - 1949, 161 - 1951, 78 (Osserv. sui gh. del), 256.
- Bernina** (P.so). - 1903, 97 inv. - 1904, 52 inv. sci - 1906, 424 - 1909, 273 (Ferr.) - 1910, 222 (Id., inaug.).
- Bernina** (P.zo). - A. 75, 89, 115 - 1882, 7, 90, 116, 119, 141 - 1883, 60, 118, 131 - 1884, 10 (Disgr.), 130, 131^e - 1885, 100, 309, 348 -

- 1886, 13*, 192 - 1887, 289 - 1888, 317, 368, 415 - 1889, 270 - 1890, 308*, 368*, 383 - 1891, 265 (Disgr.), 316, 397 - 1892, 17, 250, 252, 281² - 1893, 418 - 1894, 89 - 1895, 281, 347², 426 - 1896, 68 inv. - 1897, 139 inv. - 1898, 113, 193, 351 - 1899, 76, 232 inv.³, 490 - 1900, 95*, 287, 328 - 1901, 249, 414 - 1902, 185, 216*, 443 - 1903, 133 inv. - 1904, 21, 56, 429 - 1905, 116, 406 - 1906, 10 inv. sci, 20, 154, 433, 494 inv. - 1907, 76 inv., 79, 112², 170, 172², 180, 217*, 359, (Disgr.) - 1908, 90, 91, 94, 95, 135, 223 - 1909, 86, 139 - 1910, 83, 118, 151 - 1911, 18 (Giro in sci del), 58 inv. sci, 119, 310*, 337, 364** - 1912, 50, 51, 52², 114*, 116 - 1913, 76, 142*, 202 inv., 230, 336 (Asc. Tuckett 1866), 365 - 1914, 287, 288, 289, 320², 322, 342, 343², 377 - 1915, 121⁶ (1*), 122, 187³, 218², 219, 283 - 1916, 268 - 1917, 199* - 1918, 105*, 182* - 1919, 187², 191 - 1920, 109 - 1922, 232, 232 cop., 256 (Disgr.) - 1925, XXX sci, 109 inv. - 1927, 288 - 1928, 125, 129², 130 - 1929, 107, 219 inv., 400 - 1930, 188 inv., 432 - 1932, 186² - 1933, 490² - 1934, 172*, 175*, 338, 402 - 1936, 47, 508 - 1937, LXXVI - 1939, 4, 5, 509 - 1940, 144² - 1941, 62, 204, 232 - 1942, 4 - 1943, 90 - 1945, 55 - 1947, 427 - 1948, 146, 209, 239, 477, 477 inv.³ - 1949, 125, 168 - 1950, 145 - 1951, 81, 82, 307 - 1952, 240².
- Bernina** (Regione del). - 1932, 325, 334.
- Bernina** (Sottosez. C.A.I.) [Milano]. - 1954, 67 (Scioglim.).
- Bernina**, spatola per sci, 1936, XI.
- Bernina-Sealino** (Gruppo). - 1929, 458 (Carta sciistica Bernasconi) - 1932, 388 (Id.) - 1938, 71 (Carta sciistica).
- Bernina Scharte**. - 1886, 192 (Dalla Tschieriva) - 1888, 415 - 1889, 270 - 1890, 46, 368 - 1892, 214 - 1898, 351 - 1902, 185, 216* - 1913, 142* - 1918, 182* - 1929, 406 - 1952, 240.
- Berra R. e Boletti R.**, v. Boletti e Berra.
- Berretta** (Cuel della) [Rif.]. - 1930, 619 - 1931, 639 - 1937, LXXV (Abbandonato).
- Berrio** (M.). - 1898, 177 - 1936, 312* - 1941, 112*.
- Berrita** (P. Sa) [Limbara]. - 1922, 236.
- Berro** (P.zo). - 1914, 383.
- Bersaglio** (M.). - 1889, 205 - 1890, 379.
- Bersaio** (M.). - 1934, 556*.
- BERT** Paolo. - Il mal di Montagna, A. 75, 19.
- Bertà** (P.). - 1900, 320.
- BERTACCHI** Giovanni. - La Poesia di, 1909, 245; — Nevi d'Italia e Francia (Poesia), 1915, 271; — Libero canto d'invidia a Mario Tedeschi (Poesia), 1915, 333; — L'eterno «Excelsior» (Commemoraz. del 50° anniv. sez. Milano), 1924, 23; — Di pensiero in pensier, di monte in monte, 1935, 453; — Necrol., 1943, 117; — Tomba di, 1945, 61; — La Montagna nella poesia di, 1946, 171.
- Bertacchi** (M.) [Ande Argentine]. - 1954, 33.
- Bertacchi Giovanni** (Rif.) [Al L. d'Emet]. - 1920, 149 (Inaug.), 213, 235 - 1921, 94 - 1924, 233, 234 - 1931, 374 - 1944, 23, 51* - 1945, 55 - 1950, 100.
- BERTACCHI** Giov. (Prof.). - Masino-Bregaglia - Disgrazia (Guida M. d'I.), 1937, 1.
- Bertahütte**. - 1885, 339.
- BERTAGNOLIO** Ester. - Disgrazia, 1917, 206.
- BERTAGNOLIO** Maria. - Disgrazia, 1917, 206.
- BERTANI** Francesco. - Sulla nuova generazione del C.A.I., 1894, 83; — Vedrette e ghiacciai, 1895, 239; — Gli sci in Val Brembana, 1902, 172; — Gite cogli sci in Val Brembana, 1902, 389; — La parete S.E. del P.zo del Diavolo, 1903, 156; — Il Monte Rosso di Scerscen, 1907, 290; — Disgrazia, 1907, 317; — Funerali, 1907, 320; — Commem., 1907, 417 - 1908, 238; — Ricordo a S. Christophe Oisans, 1908, 338.
- Bertani** Francesco (P.) [Masino]. - 1909, 11*, 45 - 1915, 122* - 1916, 229* - 1927, 116* - 1928, 400*.
- BERTANI** Franc. e **ROSSINI** Antonio. - Vademecum dello sciatore, 1907, 517.
- Bertarelli** [E. e Bonacossa S., v. Bonacossa S. e Bertarelli.
- BERTARELLI** Guido. - Le Alpi ed il Museo alpino (Monaco), 1928, 176; — L'aeroplano alla conquista delle Alpi, 1931, 17; — Relazione sulla prima gestione del consorzio nazion. guide e portatori, 1931, 703; — La 2ª adunata delle guide a Roma, 1934, 552; — Stella al merito sportivo, 1938, 451; — Pio XI - Papa delle Alpi (Necrologia), 1939, 246; — Il VI Volume della Guida dei Monti d'Italia (Venoste, Passirio, Breonie), 1939, 479; — Nominato Reggente del C.A.I. - suo comunicato, 1943, 113; — Suoi comunicati alle sez. e Soci durante la Reggenza, 1944, 1, 41, 49; — Necrologia di M. Tedeschi, 1944, 24 - 1945, 1, 17, 37; — Relaz. della Reggenza C.A.I. al C.L.N.A.I., 1945, 33; — Relaz. sui due anni di reggenza, 1945, 37; — La straordinaria storia dello sci, 1947, 441; — La Guida dei Monti d'Italia (C.A.I.-T.C.I.) [Storia e stato pubblic.], 1949, 141.
- BERTARELLI** Luigi Vittorio, v. anche: Touring Club Ital. - Onoranze, 1914, 27; — Necrol., 1926, XXXI.
- Bertarelli** Luigi Vitt. (Abisso). - 1928, 179 (Esploraz. dell').
- BERTARELLI** Marco. - Necrologia, 1937, 86.
- BERTARELLI** Mario. - Decesso, 1950, 59.
- BERTARINI** Antonio. - Gite Mineralogiche in Val Malenco, 1915, 243.
- BERTARINI** Gius. (Guida). - Necrologia, 1894, 22.
- BERTELLI** G. - Note ed appunti di topografia, 1884, 57.

- BERTETTI Michele. - Come è impossibile che Annibale abbia varcate le Alpi al Col Aunaret, **A. 74**, 40.
- Bertha (M.) [Alaska]. - **1950**, 83.
- Berthand (Pass) [America Nord]. - **1941**, 196 sci.
- Berthatoli Himal [Garhwal]. - **1952**, 49.
- Berthelot (P.), v. Ciseaux (Aig. des).
- BERTHER Nella. - Pan di Sègale, **1950**, 144.
- BERTI Alessandro. - Necrologia, **1945**, 61.
- BERTI Antonio. - Nelle Dolomiti ampezzane, **1904**, 401;
- Le pareti Est e Sud del Bacchettone, **1907**, 153;
 - Nelle Dolomiti di Schio e del Cadore, **1908**, 8;
 - Guida alpinistica del Cadore, **1908**, 231, 269;
 - Le Dolomiti di Val Talagona ed il rif. Padova, **1910**, 224;
 - L'Antelao dal vers. di Calalzo (Prima ascen. compiuta da U. Fanton), **1922**, 97;
 - Necrologia di Giovanni Chiggiato, **1923**, 109;
 - Guida delle Dolomiti Orientali (2ª ed.), **1925**, XI, XXVI - **1928**, 208, 253 - 300, 356, 403 - **1929**, 66, 225 - **1935**, 39, 94.
 - Il Campanile Paolo ed Umberto Fanton, **1932**, 100;
 - Cima Undici (Monogr. alpin. e storia di guerra), **1932**, 69, 133, 263;
 - Note sull'occupazione di Cima Undici in guerra (1915-18), **1932**, 197;
 - Note sull'occupazione del Passo della Sentinella, **1932**, 263;
 - Guerra per Crode, **1932**, 288, 523, 764;
 - Guerra in Cadore, **1935**, 216, 447, 500, 552, 663 - **1936**, 46;
 - Barella dolomitica Stigler per feriti, **1937**, 154;
 - La medicina e la chirurgia relativa allo spart dello sci e dall'alpin. d'alta Mont., **1939**, 554;
 - Sul clima d'alta Montagna, **1940**, 265;
 - Guida Dolomiti Orientali 3ª ed. (1ª Vol.), **1942**, 203 - **1948**, 234 - **1950**, 162, 188, 208, 220, 260, 308 - **1951**, 2, 66, 130, 194, 258, 310, 322 - **1952**, 2, 66, 130, 202, 266, 330 - **1953**, 2, 66, 130, 244, 258, 322 - **1954**, 2, 66;
 - Parlano i Monti, **1948**, 520;
 - Socio onorario del C.A.I., **1951**, 221, 222, 310, 312, 335, 373;
 - Discorso al Convegno Soci cinquantennali, **1951**, 375;
 - La guida Cesaletti ed il Sorapis, **1952**, 298.
- Berti Antonio (Cresta) [Lavaredo]. - **1931**, 461.
- Berti Antonio (Guglia) [Fumante]. - **1925**, 69*, 226, 229, 245.
- Berti Antonio (Torre) [Monfalconi]. - **1912**, 260*, 268 - **1918**, 140* - **1940**, 447* - **1952**, 296.
- BERTI Ant. e CARUGATI Gino e Maria. - La parete orient. del Baffelan (1ª disc. e 1ª sal.), **1909**, 33.
- BERTI Domenico. - Le piccole industrie in Montagna, **1882**, 30.
- Berti Nino (Rif. capitano) [P.so Ombretta]. - **1934**, 498.
- Berti (Castel), v. Guglielmo (M.).
- Bertiaga (M.). - **1889**, 242.
- BERTINI Emilio. - Guida della Val Bisenzio, **1882**, 94;
- Alpenstock d'onore, **1882**, 151;
 - Le dimore estive dell'Appennino Toscano, **1884**, 96 - **1896**, 311 (2ª ed.);
 - Necrologia, **1886**, 271;
 - In ricordo di, **1887**, 408.
- Bertini Emilio (Sez. C.A.I.), v. Prato (Sez. C.A.I.).
- BERTOLIO Giovanni. - La situazione dei rifugi alpini, **1947**, 578;
- Messa a fuoco (A proposito dei rifugi), **1948**, 316;
 - Il Monviso (Monogr. topogr. storica), **1948**, 395 (Cartografia), 502 (Storia alpin.);
 - Il materiale d'equipaggiamento alpinistico, **1950**, 71;
 - Vicende di antichi toponimi delle Valli di Lanzo, **1950**, 148;
 - I rifugi dell'Alto Adige, **1950**, 245;
 - Luigi Cibrario Socio, onorario del C.A.I., **1951**, 223;
 - Precisazione circa i rifugi dell'Alto Adige, **1951**, 239;
 - Le valanghe nell'inverno 1950-51, **1952**, 103;
 - La resistenza deim oschettoni, **1952**, 306;
 - I rifugi delle Alpi occidentali (Studio statistico), **1952**, 308;
 - Nomina a Redattore R.M., **1953**, 13;
 - La 2ª spediz. svizzera **1952** all'Everest, **1953**, 49;
 - Everest 1953 (1ª asc.), **1953**, 205;
 - Hermann Buhl ha scalato il Nanga Parbat, **1953**, 222;
 - Il 65º congresso del C.A.I., **1952**, 296;
 - Il K 2 e la sua storia, **1954**, 77;
 - Giuseppe e Giov. Battista Gugliermina Soci Onorari del C.A.I., **1954**, 161;
 - Ricerche e prove sui materiali d'equipagg. alpino, **1954**, 260.
- Bertol (Clocher de). - **1895**, 475* - **1896**, 455.
- Bertol (C.). - **1902**, 437.
- Bertol (C. des Dents de). - **1887**, 367*.
- Bertol (Dents de). - **1887**, 367 - **1893**, 47* - **1914**, 313.
- Bertol (Gruppo). - **1896**, 455.
- Bertol (P. de). - **1891**, 63*.
- Bertol (Rif. al Col). - **1897**, 260 (Prog.) - **1898**, 227 - **1899**, 208 (Inaug.) - **1900**, 339 (Id.) - **1929**, 58 - **1936**, 96 (Ingr.) - **1947**, 530.
- BERTOLDI Bruno. - Disgrazia, **1946**, 277.
- BERTOLDI Franco. - Tre prime ascensioni di 6º grado nel gruppo del Sassolungo, **1937**, 368;
- La parete Nord della Torre di Valgrande, **1938**, 91;
 - Con N. Conforto sulla parete S. della Marmolada, **1940**, 363.
- BERTOLINI Amilcare. - Gruppo del M. Rosa (Guida Suca), **1927**, 164;
- Traversata sciistica da Courmayeur a Chamoni, **1931**, 465;
 - Necrologia, **1948**, 481.
- BERTOLINI Amilcare e Livia. - Guida sciistica del M. Bianco, **1938**, 71 - **1939**, 459*, 513.

- BERTOLINI Magni Livia. - Al Monte Bianco dalla Brenva, 1933, 466;
— Courmayeur: sci d'alta montagna, 1937, 145;
— Sci e Piccozza, 1938, 417, 518.
- BERTOLOTI Davide. - « Salimento » di due inglesi al M. Bianco (1825), 1946, 104.
- Berton (Roc) [Lanzo]. - 1935, LI.
- BERTONE Mario. - Nella Cordigliera centrale andina. Il gruppo del Cerro « El Plata », 1938, 413.
- Bertrand (Cerro) [Patagonia]. - 1947, 171.
- Bertrand (M.) [Liguri]. - 1882, 104 - 1901, 454 - 1907, 171 - 1908, 97 - 1909, 86.
- Bertrand (Cima) [Ubac]. - 1905, 14*, 17* - 1939, 111*².
- BES Celestino. - Ordine del giorno alla 5^a div. alp. Pusteria, 1936, 56 -;
— Nomina Presidente militare del C.A.I., 1936, 202;
— Saluto di congedo del, 1936, 248;
— Socio onorario del C.A.I., 1936, 249;
— Presid. onor. sez. Chivasso, 1945, 54;
— Commem., 1953, 167;
— Necrol., 1953, 243.
- Besana Brianza (Sottosez. C.A.I.) [Desio]. - 1944, 19 - 1948, 141 (Sciogl.)
- Besausega (Campan. di) [Pale S. Lucano]. - 1934, 677* - 1935, 259*.
- Beseha (Mount de la). - 1906, 421.
- Besimanda (M.). - 1884, 91 - 1896, 301 - 1901, 290 - 1937, 163, XLI, LI.
- Besingi (Catena) [Caucaso], v. Bezingiiskaia Stena.
- Beskiden Verein, 1931, 715.
- BESOZZI Manlio. - Dallo Stelvio al Tonale, 1929, 235.
- Besozzo Sup. (Sez. C.A.I.). - 1931, 192 (Trasf. da sottosez. in), 382, 442 - 1932, 62 - 1934, 100, 148, 201 - 1936, 499 - 1944, 7, 18, 23, 43, 60 - 1945, 25, 40, 45 - 1954, 124.
- Bessa (La). - 1940, 458 (Ed il suo Oro).
- Bessanese. - A. 75, 133* - 1883, 80 - 1884, 119 - 1885, 62, 89 - 1886, 317 - 1889, 317*, 349 - 1890, 164*, 183, 205, 267, 394 - 1991, 130 - 1893, 280, 348 (Disgr. del pallone Stella) - 1894, 267* - 1895, 278, 349, 350*, 351* - 1896, 2* - 1898, 337 - 1899, 156 (Elenco ascens. fino al 1898) - 1900, 50, 314*, 320, 321 - 1901, 33*, 383 - 1902, 102, 404², 421*, 425* - 1903, 47 inv.*, 294, 334*, 483*², 488, 491* - 1904, 20, 21, 231, 232*², 425, 427, 460 465*, 466 - 1905, 33*, 46 - 1906, 13, 14², 126, 220, 382* - 1907, 78, 79, 81, 112, 117², 171*, 172², 208, 373, 534* - 1908, 90, 135, 137, 177 - 1909, 43², 83, 84, 86², 131, 159² - 1910, 84, 116³, 291 - 1911, 9*, 52, 85*², 86, 88, 120, 121, 122² - 1912, 50, 52², 78², 79, 80, 113, 114² (1*), 115, 116 - 1913, 49, 76, 169 - 1914, 287, 288², 320, 321, 342, 343 inv., 344², 345² (1 inv.), 346², 377 - 1915, 84, 122, 218², 281 - 1916, 55, 160², 226, 227 - 1917, 81*, 198³ (1*) - 1920, 103, 248 - 1922, 218*, 219* - 1924, 172 (Disgr.) - 1925, 92 - 1928, 134 - 1931, 369* - 1938, 176 - 1940, 119*, 153 - 1941, 62, 167², 230, 233 - 1944, 27 - 1945, 57 - 1948, 44, 440 - 1949, 83, 89.
- Bessanese (Gruppo). - 1952, 64.
- Bessanese (Sottosez. C.A.I.) [Torino]. - 1942, 60 (Costit.) - 1944, 20 - 1949, 157 (Sciogl.).
- Bessanetto (Ghiciet di). - 1897, 314 - 1902, 404.
- Bessanetto (P. di). - 1902, 404 - 1912, 78, 116 - 1914, 320, 385.
- Bessans. - 1895, 132 (Alb.).
- Bessard (P.) [Arolla]. - 1889, 125*.
- Bessée (P.) [Cozie]. - 1909, 45* - 1910, 341*.
- Besso (C. del). - 1909, 154, 159 inv.
- Besso (Lo). - 1891, 395² - 1892, 56* - 1894, 456 - 1899, 23 - 1910, 84 - 1912, 49 - 1913, 49 - 1925, 198*, 240 - 1952, 239.
- Besso Salvatore. - Tra rocce e nevi, 1909, 24.
- Besso Vittorio. - Necrologia, 1895, 175.
- Bessun (M.). - 1901, 219 - 1941, 167.
- BESTA Fabio. - Necrologia, 1923, 168.
- Bestioni (Marmarole), v. Bastioni.
- Beta (Cima della) [Agner]. - 1909, 311* - 1911, 206, 212* - 1933, 494* - 1911, 206.
- Bétemps (Rif.), v. anche: Rosa M. (Rif.). - 1893, 55, 404 (Rif. e sent.) - 1894, 366 - 1929, 58 - 1932, 384 (Ricostr.) - 1939, 452 (Cambia denom. in M. Rosa-hütte).
- Betha Toli Himal [Himalaia]. - 1953, 320 - 1954, 318.
- BETJEMAN..... - Disgrazia, 1896, 494.
- Betscho (P.so di) [Caucaso]. - 1889, 74.
- Bett (P. del). - 1904, 372 - 1911, 83, 122 - 1936, 286 sci.
- Bettaforea (C. della). - 1885, 216 - 1889, 267 (Asc. della Reg. Margherita), 273 (Id.) - 1893, 241 - 1912, 298 (Escurs. pop. alp.) - 1943, 26.
- Bettaforea (M.). - 1902, 405.
- BÉTTEGA Michele (Guida). - Necrologia, 1938, 177.
- Béttega Michele (Torre) [Pale di S. Mart.]. - 1907, 550* - 1915, 147*, 221* - 1927, 47*, 48*.
- BETTELLA Antonio. - Med. d'oro val. atlet., 1942, 175;
— Disgrazia e necrol., 1944, 46;
— Sottoscriz., 1944, 58.
- BETTELLA Ant. e BARBIERO Guerrino. - 1^a asc. Antelao pel camino S.O., 1943, 18.
- BETTELLA Ant. e SCALCO Gastone. - 1^a asc. Antelao parete S.O., 1943, 15.
- Bettelmann (Formazza). - 1887, 342 (Disgr.).
- Bettelmathorn, v. Gemslandhorn.
- Bettelwurfspitze. - 1897, 58 inv.
- BETTINA Bortolo. - Decesso, A. 75, 37.
- Bettmerhorn. - 1907, 172.
- Bettolina (C.). - 1908, 225 (Sent.), 227.
- Bettolina (M.). - 1897, 451 - 1898, 212.
- BETTONI Gerolamo e PIANETTA Italo. - Nelle Alpi di Val Grosina, 1910, 348.
- BETTONI-CAZZAGO Giacomo. - Commemorazione, 1905, 439.
- BETTONI-CAZZAGO Lodovico. - Una stazione estiva ed invernale a Salò, 1883, 88;
— Necrologia, 1901, 227.

- Beuil** - 1932, 644 (Raid da Chamonix, a) - 1933, 508 (Guida Paschetta IV), 618 (Raid sci da Chamonix a) - 1934, 266 (Raid da, a Chamonix).
- Beura** - 1882, 120 (Studio geolog.).
- Beuseer** (M.) - 1907, 81.
- Beverin** (Piz.) - 1890, 435 - 1901, 91 inv.
- BEVILACQUA** Renato. - Necrologia, 1942, 59.
- Bevilacqua** (Cima) [Antelao]. - 1914, 320* - 1918, 140*.
- Bézar** (Bussola). - 1935, LXXIII - 1947, 297 (Uso).
- Bezin** (C. de). - 1914, 56 inv.
- Bezingi** (Circo) [Caucaso]. - 1954, 364 (Trav.), 365 (Id.), 366 (Id.), 367 (Id.).
- Bezingi** (Sega di). - 1954, 366.
- Bezingliskala stena** [Caucaso]. - 1936, LXXX - 1937, 78 - 1954, 364 (Trav.), 365 (Id.).
- BEZOLD** Gustav. - Necrologia, 1885, 365.
- Bezzi Egisto** (Biv.) [P.so Ceren]. - 1949, 127.
- BEZZI** Mario. - Studi sulla ditterofauna nivale delle Alpi italiane, 1919, 75 - 1920, 135; — Un nuovo genere di ditteri subatteri scoperta dal prof. A. Corti, 1920, 28; — La ditterofauna dell'isola glaciale Marinelli al Bernina, 1922, 29, 75, 89; — Necrol., 1927, 118.
- Bezzi Mario** (Rif.) [All'Alpe Vaudet]. - 1929, 67 (Costruz. e mulatt.) - 1930, 60, 447 (Inaug.) - 1931, 432 - 1944, 24, 51 - 1946, 255 (Alla sottos. A.D.A.) - 1947, 124 (Ef. fic.)² - 367, 582, 591, 592 (Ripar.) - 1950, 88, 100 - 1951, 271 - 1952, 315, 316².
- Bhagirathi** (M.) [Garhwal], v. Bagirati.
- Bhyundar** (P.so) [Himalaia]. - 1908, 136 - 1938, 126.
- Biacerahi** (Sella) [Karakorum]. - 1937, 339*.
- Biafo** (C.) [Karakorum]. - 1911, 308*.
- Biafo** (Gh.) [Karakorum]. - 1910, 15 (Suppl. n. 1) - 1912, 159 - 1914, 162 - 1916, 25, 87 - 1954, 20, 425.
- Biafo-Hispar** (M.). - 1912, 159*.
- Biala** (M.) [Abissinia]. - 1936, 60.
- Biala Woda** (Tatra). - 1932, 474.
- BIALKOWSKY**..... - Disgrazia, 1894, 453.
- Bianca** (Becca) [Rutor]. - 1892, 9* - 1909, 84, 159 - 1915, 122, 282.
- Bianca** (Bocch. di Cima) [Ticinesi]. - 1906, 115.
- Bianca** (Cima) [Tessa]. - 1926, 45*.
- Bianca** (Cima) [Ticinesi]. - 1914, 379*.
- Bianca** (Cima), v. anche Varaita. - 1910, 153*, 344*.
- Bianca** (Fore. di Cima) [Tessa]. - 1926, 45.
- Bianca** (Cima Fontana). - 1934, 474.
- Bianca** (Cordigliera), v. Bianca (Cordillera).
- Bianca** (Corna) [Prealpi Bergam.]. - 1901, 216 - 1905, 145 inv. - 1907, 300 inv.².
- Bianca** (Cresta) [Cristallo]. - 1887, 412 - 1936, 223*.
- Bianca** (Croda) [Marmarole]. - 1890, 261*, 309*, 371* - 1891, 102 - 1910, 87*, 115*², 152, 282*² - 1911, 16*, 123* - 1915, 122², 148 - 1918, 140⁴ - 1921, 92 - 1923, 111* - 1928, 351* - 1938, 557* - 1945, 51 - 1948, 144 - 1952, 296².
- Bianca** (Fore. Bassa di P.) [Aurine]. - 1938, 163.
- Bianca** (Fore. della Croda) [V. di Riva]. - 1937, 186.
- Bianca** (Palla). - 1882, 23 - 1888, 154, 234, 361 (Disgr.), 368 - 1890, 382 - 1892, 17, 71, 262 - 1894, 141 - 1903, 134 inv.* - 1905, 286 - 1906, 179 - 1912, 80 - 1913, 336 (Asc. Tuckett 1865 e 1870) - 1919, 133 - 1926, 45*, 46* - 1927, 289 - 1928, 85 (In sci dalla Val Passiria, alla) - 1929, 217 inv. sci - 1931, 442, 818 sci - 1934, 642 inv. sci - 1937, LXIX (Pezzo d'art. alp. sulla), 31 - 1938, 239 inv. - 1939, 456 - 1940, 4, 513 - 1941, 160, 183 inv. - 1942, 194* - 1947, 191.
- Bianca** (Palla) [Campanile cresta N. della]. - 1926, 46*.
- Bianca** (Palla) [Rif. alla], v. Pio XI (Rif.).
- Bianca** (Parete) [Breonie]. - 1895, 52 (Disgr.) - 1909, 85.
- Bianca** (P.) [Bioula]. - 1891, 23 - 1912, 50*, 51* - 1927, 110.
- Bianca** (P.so Fontana) [V. Martello]. - 1923, 78 sci - 1934, 474.
- Bianca** (Piccola cima) [Ries]. - 1939, 265.
- Bianca** (P.) [Grivola]. - 1889, 257* - 1890, 19*, 361* - 1891, 168* - 1906, 289 - 1907, 81, 466 - 1911, 119 - 1937, 284* - 1941, 53 inv.* - 1942, 297*.
- Bianca** (P.) [Hérins]. - 1898, 293* - 1907, 392, 501 - 1923, 266* - 1924, 297*, 301 (Storia alpin.) - 1925, 199* - 1930, 389, 392 - 1938, 330 - 1939, 189* - 1940, 5, 453 - 1942, 24 - 1947, 609.
- Bianca** (P.) [Suretta], v. Suretta (P.zo).
- Bianca** (R.ca) [Vallestretta]. - 1896, 267 - 1908, 135* - 1909, 82*.
- Bianca** (R.ca) [V. Varaita]. - 1919, 171 - 1940, 421.
- Bianca** (Sella di Palla). - 1905, 286 - 1940, 513.
- Bianca** (Testa) [By]. - 1914, 24, 287, 320, 321² - 1915, 244.
- Bianca** (Torre) [Scala grande]. - 1911, 57* - 1912, 270* - 1913, 25*.
- Bianca Piccola** (Cima) [Tessa]. - 1926, 44*.
- Bianca Piccola** (Fore. di Cima) [Tessa]. - 1939, 259.
- BIANCARDI** Armando. - Preghiera di rocciatore (Poesia), 1940, 377; — Le « Nord » del Marguareis, 1942, 102; — Montagna di pastori, 1947, 45; — Pretesti di parolaio, 1947, 111; — Giuseppe Gagliardone « Il signore del difficile », 1947, 401; — Necrologia di C. Arnoldi, 1947, 409; — Cresta Sud dell'Aig. Noire Peutère, 1950, 148; — A proposito di un articolo di G. Gervasutti, 1952, 120; — Bufera sul Sassolungo, 1953, 227; — Sulla Nord della Garelli al Marguareis, 1954, 97; — Sulla Nord dell'Armusso al Marguareis, 1954, 232.
- Bianche** (Cime) [Krn]. - 1917, 54.
- Bianche** (C. delle Cime), v. Cime Bianche (C. delle)
- Bianche** (Montagne) [Nord America]. - 1888, 227, 228.

- BIANCHET Furio. - Sul Cimone della Pala per la via dei « Bellunesi », 1935, 282;
— Cima De Gasperi (Spigolo O.), 1936, 253.
- BIANCHETTI Carlo. - M. Tagliaferro (1ª asc. cresta N.), 1927, 164.
- BIANCHETTI Enrico. - L'Ossola inferiore, 1907, 160.
- BIANCHI Carlo. - Il M. Vettore invernale, 1954, 290.
- BIANCHI Fausto. - Necrologia, 1948, 44.
- BIANCHI Giuseppe. - Necrol., 1927, 350;
— Lapide, 1929, 69;
— Rievocaz., 1938, 41.
- Bianchi Giuseppe (Torre) [Brenta]. - 1930, 245*.
- BIANCHI Paolo. - Necrologia, 1945, 61.
- BIANCHINI Aldo. - Monte Pirio, 1942, 161.
- BIANCHINI Aldo Giorgio. - Necrologia, 1918, 90.
- Bianco (Capo) [Corsica]. - 1940, 30 - 1941, 80.
- Bianco (Cerro). - 1953, 308.
- Bianco (C.no) [Adamello]. - 1894, 403 - 1905, 297 - 1907, 112 - 1908, 91, 176 - 1909, 86, 328 - 1911, 87 - 1912, 80 - 1913, 142 - 1915, 245 - 1920, 73 - 1950, 149².
- Bianco (C.no) [Alagna]. - 1888, 353 - 1889, 14 inv. 48 inv. - 1894, 322, 350 - 1895, 163 - 1896, 19*², 35, 201 - 1902, 136 - 1904, 421*, 429* - 1905, 419 - 1906, 323 - 1908, 93², 96, 197, 232, 294 - 1909, 130, 131, 159 - 1910, 85, 87, 115, 117, 119, 150 - 1912, 14², 79 - 1913, 107, 202², 230, 231², 318, 374 -, 1914, 287, 342, 377 - 1915, 190², 218 inv. 282 - 1916, 118 - 1917, 199 - 1919, 82*² - 1924, 143* - 1927, 165 (Disgr.), 167 (Messa sul) - 1928, 48* - 1932, 29* - 1933, 104* - 1935, 551 - 1938, 67 - 1940, 153, 490 - 1941, 167² - 1945, 13*
- Bianco (C.no) [Asiago]. - 1913, 231 - 1914, 346 inv.
- Bianco (C.no) [Bonzo]. - 1886, 317.
- Bianco (C.no) [Oclini]. - 1910, 152.
- Bianco (C.no) [Sarentino]. - 1891, 366 - 1907, 172 - 1941, 213.
- Bianco (Lago), v. Lago Bianco.
- Bianco (L.) [Baitone]. - 1914, 373.
- Bianco (L.), v. anche Rissuolo. - 1920, 227.
- BIANCO Livio. - Venti mesi di guerra partigiana nel cuneese, 1947, 358;
— Disgrazia, 1953, 307;
— Necrologia, 1953, 375;
— Commemorazione, 1954, 166.
- Bianco (M.), v. anche: Bianco (Gruppo). - A. 74, 100, 130 - A. 75, 92, 154, 179 - 1882, 7, 29 inv., 37, 54, 70, 82, 93 inv., 130² - 1883, 24, 32 inv., 43, 94 (Tent. e prime asc. sul), 106, 120, 126, 131 inv. - 1884, 33, 94 - 1885, 14, 100, 105, 107, 235, 251², 277 - 1886, 28, 63, 98², 129 (Distanza da cui si vede il), 276 - 1887, 88 (Ascen. nel 1886), 92 (Camosci sul), 168, 179 (Asc. Moore), 286², 286 (Asc. J. Vallot e perman. tre giorni in vetta) - 1888, 7 inv. (Trav.)*, 59, 122², 165 (Nazionalità vetta), 234, 284, 329 (Le donne sul), 368, 393, 412*, 422, 425 - 1889, 21, 43 (Nazional. della vetta), 61, 258*, 269 (Asc. Vallot), 319, 351*, 366, 395, 411 - 1890, 12, 111, 182², 260², 270, 289 (Disgraz. Villanova), 292, 293, 307², 308 (Ascen. milit. ital.), 308², 321 (Ricerche comitiva Villanova), 326* (Asc. Ratti e Grasselli), 353 (Ascens. Janssen), 362 (Ascen. mil. ital.), 363², 364, 395 (Asc. Janssen), 405 (Id.), 405 (Un Siècle d'ascens. au, Vallot J.), 428 - 1891, 21, 30, 31 (Asc. Janssen)², 254, 255, 309 (Disgr.), 318², 359 (Osserv. in vetta), 361 (Asc. Janssen), 380, 382, 392 (Osserv. in vetta), 393 (Disgr.), 397 (Osserv.) - 1892, 58 inv., 95 inv., 106 inv., 109, 172², 195, 202 (Sent., Rif. e Osserv. al), 249 (Asc. Duca Abruzzi), 277², 290 (Disgr.), 352 (Osserv. Janssen), 374 (Sent., Rif. e Osserv. al), 375 - 1893, 60 (Studi top. Vallot), 132, 240*², 252 (Messa sul), 347 (Osserv. Janssen), 441 (Id.), 415 - 1894, 98 (Annales de l'Observ. météor. du), 131*, 140, 256*², 268 - 1895, 51 (Osserv. Janssen), 57, 59 (Panor.), 181, 298 (Disgr.), 349, 358 (Disgr.), 446 (Carta Imfeld), 446 (Panor.) - 1896, 29, 63, 66 (Asc. nel 1895), 66 (21ª asc.), J. Vallot), 67 (Osserv. Janssen), 119 (Carta Vallot), 122 (Brenva), 158 (3ª asc. Janssen), 159 - 1897, 31, 62 (Prog. ascens. elett.), 65 (Osserv. Janssen), 66 (Prog. ferr. nel 1835), 102, 103, 104, 188, 387, 408, 484 (Annales de l'Observ. du), 486 (Record discesa), 488 - 1898, 1, 72 (Asc. del 1830), 113 Osserv. (Janssen), 140², 148, 153 (Ritrovam. salma cap. Arkwright), 193, 338, 341, 441 - 1899, 24², 77, 103 (Asc. nel 1898), 109 (Annales of Mathews), 141, 160 (Mathews), 194*, 250 (Annales de l'Observ. du), 446*, 487 - 1900, 28 (Proprietà del), 28 (Ferr. sui), 222², 282*², 323, 439 - 1901, 26, 59, 95 (Studi sul mal di Mont. al), 100, 178, 189*, 246*, 248*, 291, 348, 394, 405*, 410*, 426 (Ferr. da les Houches) - 1902, 22 (Annales de l'Observ. du), 27 (Osserv. Janssen), 114 (Ricerche geolog.), 114 (Carta geolog.), 190 (Cresta Peutère), 216, 242, 285 (Disgr.), 321 (Cresta Peutère), 321, 407, 443 (Visibilità dalle Marittime) - 1903, 20, 27 (Panor.), 190 (Disgr.), 428, 490 - 1904, 77 (Osserv. Janssen), 89*, 89 inv. sci*, 92, 155, 270, 472, 486 - 1905, 19, 58 (Prog. ferr. da S. Gervais), 430 inv. - 1906, 14, 15, 25, 91, 108, 136 (Osserv. Janssen), 139* (Ferr. da S. Gervais), 139, 288, 301 (Annales de l'Observ. du), 312 - 1907, 76 inv., 88 (15 giorni sul., di 2 astron.), 111, 117, 169², 172, 277² - 1908, 92, 93, 155 (Osserv. Vallot), 176, 179 inv. sci*², 309 (Ferr. da S. Gervais) - 1909, 84, 87, 130², 131², 172*, 173 inv. sci, 243² (1*), 272 (Ferr. al), 295, 397 (Panor. dal Brévent) - 1910, 36, 83, 85², 87, 114, 117, 119, 152, 153, 164 (Prog. ferr. 1835), 165 sci, 296 - 1911, 29, 53, 83, 87, 97 inv. sci, 119², 121, 133, 165, 334*, 372 (Whymper passa tre giorni in vetta) - 1912, 30 (Bigliogr. delle asc. dal 1786 al 1853), 30 (Nuove asc.), 35*, 58, 78, 80, 113², 115, 116² (1*), 127 (Bibliogr.

asc. dal 1786 al 1851), 127 (Tent. asc. 1820), 188 (Id. 1802), 188 (Dal C. Emilio Rey)*, 344, 349 (Brenva) - **1913**, 55 (Bibliogr. asc. 1786-1853), 75, 107, 141, 142², 179, 179 (Discesa Brenva), 179 (Brenva), 179 (Chemin de l'Ecole), 180, 202, 231, 239 (Ferr.), 335 (Asc. Tuckett 1861) - **1914**, 53*, 196, 259², 287, 288, 290, 305², 322² - **1915**, 21 (1859), 21 (1861), 22 (Brenva 1865), 23 inv., 282 - **1916**, 268² - **1918**, 33, 90 inv., 138 - **1919**, 197 (Bibliogr. asc. 1786-1853), 197 - **1920**, 23*, 32 (Riprende funzion. osserv. Vallot), 97 (Vandalismi osserv. id.), 102 inv., 134, 204, 209 (Traforo del), 233*, 239, 240² (1*), 248 - **1922**, 23*, 29 (Annales de l'observ. météor. du) - **1923**, 145*, 192 - **1924**, 194 (Trav. sci)* - **1925**, 29, XXX, XCIV², XCV sci*, XCVI - **1926**, 40, 41 (Osserv. Vallot), 113, 114, LXXVII - **1927**, 3 (Asc. Coolidge)², 61, 80 sci, 120, 121*, 237 (Asc. Q. Sella), 288² (I sci), 348 (Disgr.) - **1928**, 48*, 52 sci, 53, 54 (1° Atterraggio d'aereo), 56, 71*, 127, 128*, 129, 130², 131⁴, 132², 133, 147, 201 inv.*, 280, 333 (Brenva)* - **1929**, 143, 221, 297*², 333*, 339*, 447 (Disgr.), 451 inv. sci - **1930**, 8 (Re dei Belgi sul), 23, febbre*, 187 inv., 188⁶ (I inv. ed 1*), 432² (2*), 433*, 680* - **1931**, 243, 465 inv. sci (Storia), 468 inv. sci, 794* - **1932**, 123 (Storia), 123 (Panorama), 230 (Discesa cresta Peutérey)*, 250, 368, 702 inv., 710 (Disgr.), 770 - **1933**, 104, 162, 274*, 391, 466*, 497¹⁵, 510, 567 (Disgr.), 619, 619 (Prima emiss. radiofon. dal), 680 - **1934**, 214, 514, 566*, 574 - **1935**, 98 inv., 103 (Da Vienna al, trav. inv. sci), 104 (Voyages de H.B. De Saussure), 159 (Da Vienna al, trav. inv. sci), 159 (Voyages de Saussure), 210 (Da Vienna al, trav. inv. sci), 213 (Messa nel)², 437, 439, 441², 444, 489, 658 (5^a asc. Sentin. Rouge) - **1936**, 97 sci, 97 (Storia), 145 inv., 146, 375 (Clima del), 414 (Storia), 416², 466 (Asc. di 150 anni fa), 508 (Id.) - **1937**, IX, LXVII (Asc. di 500 alpini della scuola mil. d'alp.), LXIX (150^o anniv. 1^a asc. del) - **1938**, 310 (Sentinella rossa di destra), 312 (Sent. rossa di sin.) - **1939**, 21 (Sovranità della cima), 223², 247, 324, 326, 509², 510¹², 511, 512² - **1940**, 5², 65, 137, 180, 181², 290, 490, 492², 494², 497 - **1941**, 3², 60², 62, 64², 66 (Meyer O.E.), 136*, 140⁴ (1*), 166, 167², 196, 197*, 230, 233, 265*, 292, 293 - **1942**, 4⁴, 6, 7, 48, 61 - **1943**, 35, 63 - **1944**, 24, 36 - **1945**, 43 sci, 56 - **1946**, 58, 104, 108 (Statist. asc. fino al 1825), 118 (160^o anniv. 1^a salita), 162, 232 (Brenva, Brown), 280, 328*, 329 - **1947**, 63, 99, 128, 191, 218, 450 sci, 471, 472², 475, 597*, 606, 607 - **1948**, 12, 62, 129 (Prog. funie, al, del 1835), 131 (Ferr. del), 213, 241 inv., 274, 278 - **1949**, 8 inv., 58, 82 (Giro del, in sci), 193 - **1950**, 38, 42, 88², 148, 254, 258 (Nazion. vetta) - **1951**, 38 (Statist. asc. via della Pera), 38 (Statist. asc. via Major), 59 (Via Major), 60, 61, 64, 64 (Asc. nel 1819

e 1843), 84, 92, 146 (1^a asc. ital. al, 1840), 146 (Altit. del), 150 (Elenco ascen. fino al 1850), 160 (Brenva, G. Brown), 174, 188², 236, 255², 279 - **1952**, 21 (Statist. asc. via Major e della Pera), 30, 63 (Innominata), 64 (Peutérey), 85, 92 (Peutérey)², 92², 147, 158, 239 (Peutérey), 241², 295 (Nazion. della vetta), 297 (Piloni)*, 297, 345, 390 (Statist. asc.: via della Pera, via Major e via dei Piloni), 390 (Trav. dal C. Seigne al C. Hirondelles), 391 - **1953**, 103 inv. (Sentin. sin.)*, 103 inv. (Innominata)*, 169, 314 - **1954**, 42 (Statisc. ascen. via Major e via della Pera), 42 (Via Major) inv.*, 42 (Via dell'Innominata), inv.*, 42 (Trav. Aig Noire, Blanche e cresta Peutérey)*, 42 (Ascen. di Alpini), 42 (Asc. di Guardie Finanza), 61 (Sentinelle Rouge), 161*, 162*, 167 sci, 168 (Sentin. di sin.) inv.*, 168 (Innominata) inv.*, 248 (Id.), 307, 308 (Film).

Bianco (M.) [Gruppo], v. anche: Bianco (M.). - **A. 75**, 73 (Disgr.) - **1882**, 152 - **1883**, 32 inv. - **1884**, 21, 22 - **1885**, 105, 106, 137 (Vie d'accesso al), 222, 324 (Prog. traforo), 327 - **1886**, 55 (Id.), 96 (Studio geol. Payot V.), 145, 258, 317 - **1887**, 237, 348, 366 - **1888**, 311, 411 - **1889**, 269 (Asc. Vallot), 319, 395, 425 - **1890**, 12, 26, 171, 321, 325, 385, 407, 427 - **1891**, 19, 31, 61, 99, 160, 299, 366 - **1892**, 17, 147 (Guida Kurz L.), 172, 388 (Guida Kurz L.) - **1893**, 42, 413 (Carta Vallot) - **1894**, 256, 417 (Nuova carta Imfeld) - **1895**, 73, 280, 446 (Carta Imfeld) - **1896**, 142 (Nuove asc.), 167 (Carta Imfeld) 312 (Id.), 455, 532 - **1897**, 29 (Disgrazie dal 1820 al 1895), 29 (Guida Whymper), 88, 408, 465 - **1898**, 140, 148, 292, 329, 341, 417, 456, 466, 488 - **1899**, 24, 77, 81, 171, 194 (Ascen. nel 1898) - **1900**, 27², 114, 220 (Guida Whymper), 322, 367 (Guida L. Kurz e Colomb; parte Svizz.), 392, 423 - **1901**, 58, 101, 178, 348 - **1902**, 16, 56, 153, 215, 226 (Guida Whymper, 7^a ed.), 302, 381, 406, 407, 437 - **1903**, 19, 67, 92, 93, 241 (Studio storico Coolidge), 274 (Lav. alp. vari), 277 (Guida Whymper, 8^a ed.), 448, 463 - **1904**, 55, 92, 181 (Guida Whymper 9^a ed.), 219, 427, 445 (I ghiacc. del, nel 1780) - **1905**, 167 (Carta Vallot), 204 (Guida Whymper, 10^a ed.), 273, 296 - **1906**, 25, 108 (Carta Mieulet), 171, 288, 366 - **1907**, 22, 230 (Le carte del), 276 (Guida Whymper, 13^a ed.), 277 - **1908**, 309 - **1909**, 137 (Sent. e segnav.), 235 (Id.), 305 (Rilievo Amberg), 397 (Panor. dal Brévent) - **1910**, 37 (Carta Imfeld e Kurz), 54 (Toponom. e schizzo), 361, 362, 363 - **1911**, 29, 133, 164, 165 (Carta Barbey), 167 (Nuove asc.), 230, 231, 231 (Nuove asc.), 254 (Osserv. fronti gh. vers. ital.), 274 (Prima del 1800), 274 (Nuove asc.), 344 (Impressioni e ricordi, A. Ferrari), 344 (Nuove asc.) - **1912**, 57 (Guida Weitzenböck), 57 (Guida L. Kurz, 2^a ed.), 58 (Monograf. Ferrand), 237 (Osserv. fronti gh. vers. ital.), 271 - **1913**, 55², 210 (Guida,

- Martin, Reuschel e Weitzenböck), 242 (Id.), 374 (Monografie Fontaine)⁴, 375 (Id.)² - 1914, 126 (Guida Kurz), 230 (Id.), 259 (Visto da Maçon), 290, 297, 331 - 1915, 302 - 1916, 271 - 1919, 86 (Ghiacc. ital. del), 234 - 1920, 209 (Traforo del) - 1921, 9 (Monogr. Ferrand H.) - 1922, 15 (Osserv. sui gh. del), 205 (Note di alpin. e di tenda; attend. Sari) - 1923, 75 (Evoluzione della cartograf. del) - 1924, 89, 181, 227 - 1925, XXX - 1926, 33, LXIII (Guida Kurz M. 3^a ed.), LXXV (Dainelli), XCVI - 1927, 23 (Nuove asc. nel), 119 (Guida Gaillard, 3^a Vol.), 119 (Carta Gaillard), 176 (Collez. fot. Réal), 290 (Carte Vallot), 291 (Dainelli), 292 (Carta Gaillard) - 1928, II cop. (La Chaîne du Bregeault H.), 7 (Nuove ascen.), 47 (Vette. Gugliermine e Lampugnani), 53, 55 (Sci), 56 (Carta Vallot), 56 (Carta Barbey), 79, 124, 125, 128, 129 (Carta), 131 (Parte svizz. del), 131 (Bibliogr.), 131, 133², 134², 134 (Bregeault), 167 (Nuovi toponim.), 193, 285, 286 (Carta Vallot), 427 (Bregeault) - 1929, 196, 256 (Lo sci nel), 297 (Nuove asc. nel), 324 (Dalle Dolomiti al), 382 (Nuove tav. 25.000 I.G.M.), 455 (Guida M. Kurz, 3^a ed.) - 1930, 9 febr. sci, 62 febr. (Ferrari A.), 185, (Fot. del), 250, 692 (Tableau littéraire du Massif du), 724 (Ortorama del) - 1931, 424 (Osserv. gh. del nel 1930), 646 (De Lepiney), 700 - 1932, 230 (Nuove asc. nel), 250, 549 (Osserv. gh. nel 1931) - 1933, 160, 370, (Osserv. gh. nel 1932), 508, 618², 620, 621 - 1934, 105, 336 (Carta T.C.I.), 635 - 1935, XVII, 71 (Osserv. sui gh. del nel 1933), 334 (Carta A. Reilly 1865), 394 (Guida Kurz 4^a ed.), 441, 462 (Guida Kurz, 4^a ed.), 498, CXXXVII (Carta sciist. T.C.I.), 556 - 1936, 95, 96, 98, 146 (Attrezzat. inv. nel), 149 (Vie nuove nel), 317 sci, 375 (Clima del), 415 (Id.)², 415 (Nuove asc.), 462 (Guida Kurz), 509 (Nuove asc. nel) - 1937, XII (Glaciaz. del vers. ital. del), XXXVII, 215, LXVII (Asc. di 500 alp. nel) - 1938, 12 (Schiführer Krebs), 42 (Plastico Nebbia), 71 (Guida sciistica Bertolini con carta sciist.), 80, 81, 343 (Telefer. del), 389, 417 (Sci), 519 (Manovre tr. alp. franc.) - 1939, 6, 21 (Evoluz. cartograf. del), 182 (Guida sciist. Krebs), 237, 295 (Prog. parco naz.), 405, 459 (Guida sciist. Bertolini), 510, 512, 513 (Carta geolog.), 513 (Guida sciist. Bertolini), 516 - 1940, 5², 13 (Carta geolog.), 24, 70, 137², 148, 213, 278, 286 (Il quaternario nel), 346, 347, 405 (Il quatern. nel), 458, 488, 494 sci - 1941, 66 (Meyer O.), 134 (Ascen. del reparto M. Bianco) - 1942, 6 - 1943, 104 - 1946, 245 (Guida Sciist. Bertolini), 280, 324 - 1947, 62, 249 (Guida Vallot - 1^a M. Blanc - Trélatête), 291, 394 - 1947, 601 - 1948, 16, 65, 90 (Guida Vallot, G.H.M. Devies ecc. Vol. 1^o, M. Blanc - Trélatête), 91 (Traforo), 182, 182 (Carta sciist. Vallot), 230 (Id.), 233 (Guida Vallot G.H.M., Devies; Aig. de Chamonix - Jorasses), 274, 278, 427, 481 - 1949, 82, 120 (Traforo), 121 (Tavolette I.G.M.) - 1950, 37 (Carta turist. I.G.M.), 38, 147, 160, 312 (Guida Vallot Chamonix - S. Gervais) - 1951, 31 (Carta turist. del I.G.M.), 56 (Itin. alp. Sucal), 77 (Osser. sui gh. del), 190, 247 (Carta Barbey-Imfeld-Kurz, 6^a ed.), 255 (Guida Vallot, «Devies, Henry e Lagard», Vol. 1^o, M. Blanc-Trélatête), 319 (Guida Vallot, Devies L., Vol. II, Aigs Chamonix - Gr. Jorasses), 319 - 1952, 21, 36, 64 (Guida Vallot, Devies, Aigs de Chamonix-Jorasses, 2^a ed.), 28g (II, nella geografia, Brocherel), 305, 320 (Guida Payot e Tairaz) - 1953, 107 (Prime ascen. nel), 316 (Guida Koniger), 386 (Guida Saglio) - 1954, 42, 120 (Traforo del), 134 (Vol. Gugliermine), 213, 316.
- ▼ **Bianco** (M.) [Presanella]. - 1913, 140.
- Bianco** (Rif. M.) [Uget] (Val Veni). - 1954, 69 (Nuovo), 169 (Id.).
- Bianco** (M.) [Rifugi del gruppo del], v. Singoli toponimi.
- Bianco** (P.so del Canale). - 1907, 115.
- Bianco** (P.so del C.no) [Alagna]. - 1954, 162*.
- Bianco** (P.zo) [Bernina]. - 1883, 118 - 1884, 130, 131 - 1888, 415 - 1889, 270 - 1892, 252, 281 - 1902, 216* - 1907, 360 - 1911, 97 - 1912, 51 - 1913, 142* - 1918, 105 - 1927, 288 - 1929, 406 - 1930, 432 - 1934, 338 - 1948, 477 -
- Bianco** (P.zo) [Ferrè]. - 1924, 171, 236.
- Bianco** (P.zo) [Grigion]. - 1893, 51*.
- Bianco** (P.zo) [Rosa]. - 1884, 78 - 1885, 88 - 1888, 316, 353 - 1889, 65 - 1892, 250 - 1899, 317 - 1900, 89, 283 - 1901, 11 inv., 17 - 1902, 137, 242, 309 - 1903, 452 - 1904, 94, 168 - 1907, 112, 113, 170 - 1908, 90 - 1909, 131, 154, 159 - 1910, 151, 247* - 1911, 84 - 1912, 14, 50*, 51*, 77², 79*, 113*, 114², 117² - 1913, 76, 141, 168 - 1914, 288 - 1915, 148, 218, 219 - 1923, 13, 14, 17 - 1927, 169* - 1939, 6, 456, 509 - 1940, 490 - 1942, 4 - 1943, 24 - 1945, 49, 57², 60 - 1946, 318, 320 - 1947, 128 - 1948, 141, 239 - 1949, 159², 194 - 1952, 237 - 1954, 355.
- Bianco** (C. del P.zo) [Rosa]. - 1923, 17.
- Bianco** (Colletto S.O. del P.zo) [Rosa]. - 1923, 16*.
- Bianco** (Rio), v. Rio Bianco.
- Bianco** (Sasso) [Áuta]. - 1954, 45*.
- Bianco di Courmayeur** (M.). - 1888, 165 - 1891, 380 - 1893, 240² - 1894, 132 - 1907, 111 - 1912, 35*, 113², 116² (1*) - 1914, 53 - 1920, 234*, 239 - 1922, 23 - 1927, 124*, 351 - 1928, 132, 333* - 1929, 143, 297 - 1930, 432 (Dalla Brenva) - 1933, 497² - 1951, 160 - 1952, 64, 295 - 1953, 388.
- BIANCOLI** Oreste. - Penne nere (Film), 1953, 183.
- Blandino** (Rif. B.ca di). - 1891, 25 - 1906, 112 inv. - 1907, 240 (Nuovo) - 1933, 48 - 1934, 43 - 1944, 23, 67 (Distr.) - 1945, 35 (Id.) - 1947, 588, 592 (Distr.).
- Biange** (Campo di) [Karakorum]. - 1910, 18 (Supplem. n. 1).
- Biapho** (C. e Gh.), v. Biafo.

- Biasea**. - 1928, 125².
- Biagi Gino** (Rif.) [Al Bicchiere]. - 1950, 272 (Nuova denomin. del Rif. Reg. Elena), 272 (Distr.) - 1951, 237, 238 (Ricostr.), 239.
- Biassono** (Sottos. C.A.I.) [Monza]. - 1947, 314 (Costit.) - 1952, 130 (Sciogl.).
- BIASUTTI Piero**. - Disgrazia, 1948, 190.
- BIASUTTI Silvestro**. - Traversata sciistica della Lapponia, 1936, 469.
- BLAZZI P., GOLEI G., e PRUDENZINI P.** - Guida della Valcamonica, 1906, 272 - 1907, 546.
- Bibbia** (La montagna nella), 1948, 321, 357.
- Bibiana**. - 1909, 241 (E l'anno 1706).
- Bibiana** (Sottos. C.A.I.) [Torino]. - 1945, 54 (Costit.).
- Bibliografia**. - Sotto questa voce, per qualche anno, comparvero elenchi, o recensioni di periodici, o di pubblicazioni. Al riguardo v. Libri e periodici ricevuti.
- Bibliografia alpina**. - 1938, 180, 346 - 1940, 234, 404 - 1941, 177 - 1949, 121 - 1951, 8 - 1952, 124 (Opere antiche e rare sulla Montagna).
- Bibliografia alpina Austriaca e Tedesca dopo la guerra**. - 1951, 172.
- Bibliografia geologica**. - 1893, 62 - 1894, 101 - 1896, 166 (Pel 1893).
- Bibliografia geologica italiana** (1915-1933). - 1941, 8.
- Bibliografia Himalayana**. - 1951, 125.
- Biblioteca circolante**. - 1900, 308 (Proposta).
- Biblioteca della S.C.** (C.A.I.), v. anche: Relazione annuale della Presidenza. - 1887, 23 (Accordi colla sez. Torino) - 1888, 54 (Regolam.), 236 (Id.) - 1889, 27 (Modif. Regolam.) - 1897, n. 2 (1° suppl. al Catalogo) - 1898, n. 2 (2° suppl. al Catal.) - 1906, 180 (Pubblicaz. pervenute in) - 1907, 89 (Id.) - 1937, LVIII - 1939, 194 (Guide e periodici), 228, 229 - 1940, 62 (Nomina bibliotecario) - 1945, 3 - 1947, 605 (Commis. per) - 1948, 46 (Regolam.), 187 (Relaz. funzion.), 283 - 1949, 90 (Organizz.), 121, 158 (Commis. per) - 1950, 91, 108 (Commis. per) - 1951, 311 (Funzion.) - 1952, 249 (Attività) - 1953, 171 (Commis. per), 322 (Id.) - 1954, 174, 260 (Commis. per).
- BIBOLOTTI Enrico**. - Necrologia, 1942, 117.
- Biechero** (Bocca di Val del). - 1914, 321 inv. sci*.
- Biechero** (C. del). - 1928, 262 sci - 1940, 260 sci.
- Biechero** (M.). - 1910, 159, 288 inv. - 1911, 120 - 1913, 331 inv. - 1914, 344 - 1915, 155.
- Bicchiere**. - 1896, 287.
- Bicchiere** (Il), v. anche Elena Reg. (Rif.) - 1887, 63 - 1893, 418 inv. - 1896, 212 inv. - 1898, 76 inv., 113, 267 - 1899, 68 inv. - 1908, 176 - 1909, 85², 132* - 1911 50, - 1931, 685, 692 - 1921, 87.
- Bicchiere** (Rif. al), v. Elena Regina (Rif.) e Biagi G. (Rif.).
- Bieco** (M.) [Sibillini]. - 1935, 368*, 373* - 1953, 154, 155 inv.*.
- BICH Alberto**. - Med. br. Val. civ., 1933, 677 - 1934, 100.
- BICH Amato**. - Med. br. Val. civ., 1933, 677 - 1934, 100.
- BICH Casimiro** (Guida). - Disgrazia, 1926, 31 - 1927, 165, 168.
- BICH Claudio**. - Necrologia, 1886, 87.
- BICH Edoardo** (Guida). - Necrologia, 1923, 142.
- BICH Edoardo Giov. Batt.** (Guida). - Necrologia, 1935, 158.
- BICH Edoardo G. B. (P.)**, v. Peutérey (Aig. Noire, P. Sud).
- Bieh Edoardo G.B.** (Rif. alb.) [Breuil]. - 1932, 573 (Inaug.).
- BICH Emilio**. - Med. Br. Val. Civ., 1934, 682.
- BICH Francesco** (Guida). - Disgrazia, 1892, 288.
- BICH Giov. Batt.** (Guida). - Necrologia, 1909, 273.
- BICH L. N. e GUMOD E.** - Scuola delle piccole industrie forestali in Aosta (Relaz.), 1895, 9, 275.
- BICH Maurizio** (Guida). - Decorato al Val. civ., 1932, 56;
— Disgrazia e necrol., 1936, 242;
— Cappella-ricordo alla Charvaz, 1949, 286.
- BICHI Geta**. - Di alcune grotte e caverne in Italia, 1884, 53;
— Nelle Alpi Apuane, 1886, 267.
- Bicicletta e alpinismo**. - 1938, 51 - 1946, 58.
- Bicka Gora** (M.), v. Toro (M.).
- BICKNELL Clarence**. - Le figure incise sulle rocce di Val Fontanalba, 1898, 116;
— Le incisioni rupestri nelle Alpi Marittime, 1901, 392;
— The prehistoric Rock Engravings in the Italian Maritime Alps, 1902, 147 - 1903, 189 (Further exploration);
— Per alcuni nuovi toponimi nelle Alpi Marittime, 1918, 76;
— Decesso, 1918, 140;
— Necrol., 1918, 183.
- Bicknell Clarence** (Cima) [Marittime]. - 1908, 102 - 1910, 118 - 1918, 76.
- Bieocca** (C. della) [Cozie]. - 1893, 69 - 1900, 234, 239.
- Bieocca** (Rif. Ml.). - 1936, 216.
- Bicornio** (M.) [Himalaia del Punjab]. - 1947, 135.
- Biderhorn**. - 1925, 219*².
- Bieberwier** (Pass.). - 1919, 64.
- Biecai** (C.). - 1933, 216 (Corda).
- Biecai** (R. ce). - 1944, 27*.
- BIEDER Gustav**. - Disgrazia, 1887, 214, 245 - 1888, 43.
- Biegerhorn** (Gross). - 1907, 116*.
- Biella**. - 1882, 125 (XV Congr. C.A.I.) - 1885, 362 (Funic. con Biella Piazza) - 1888, 280 (Monum. a Q. Sella), 326 (Inaug.) - 1898, 353 (XXX Congr. C.A.I.) - 1911, 25 (Ferr. con Oropa), 94 (Esposiz. fotogr. intern. alp.) - 1927, 238 (XLVII Congr. C.A.I. e Centenario Selliano) - 1940, 182 (Mostra della Mont.), 295 (Id.).
- Biella** (M.) [Terra del fuoco]. - 1935, 108.
- BIELLA Oreste**. - Disgrazia, 1894, 454.
- Biella Oreste** (P.), v. anche: Musella (Cime di). - 1902, 269* - 1907, 180 - 1910, 84* - 1911, 51*, 54, 363*, 364* - 1912, 52*, 115 - 1914, 287 - 1915, 187 - 1941, 232.

- Biella** (Rif.) [Alla Croda del Becco], v. anche: Egerer hütte. - 1924, 74, 177, 261, XIX - 1925, XVII (Sent. col lago di Braies), XLVIII (Inaug.), LVI, LXVIII - 1926, XIX - 1927, VI, 103 - 1928, 136 (Frequen.) - 1930, 496 - 1934, XCV, 43, 458 - 1935, 84 inv., 531 (Rete dei Sent. del) - 1943, 101 - 1944, 23 - 1947, 414, 591, 592 (Ripar.) - 1948, 384 - 1950, 100, 131 - 1951, 238 (Effic.).
- Biella** (Sez. C.A.I.). - A. 74, 23 - A. 75, 85, 101 - 1882, 36, 71, 95, 97, 125, 128, 139, 149 - 1883, 24 - 1884, 37, 66 - 1886, 36, 219 - 1888, 28 - 1889, 26 - 1890, 223 - 1891, 140 - 1892, 11 (Lav. alp.), 182, 201 (Lav. alp.), 257 - 1893, 125, 192, 223, 247, 410 (Ann.), 435 - 1894, 60, 63, 128, 130, 202, 449 - 1895, 94, 132 - 1896, 74, 438, 556 - 1897, 147, 191, 219 - 1898, 39, 161, 313, 353, 497, 504 - 1899, 38, 346 - 1900, 31, 226, 290 - 1901, 27, 71, 193, 253 - 1902, 28, 228, 254, 274 - 1903, 226, 275 - 1904, 188 - 1905, 30, 240 - 1906, 71, 338 - 1907, 45, 222, 238, 311 - 1908, 58, 156, 225, 266, 329, 445 - 1909, 61, 273, 301 - 1910, 35, 38, 228 - 1911, 64, 94, 316, 337 - 1912, 62 - 1913, 54 - 1915, 93, 95 - 1919, 1 - 1920, 205 - 1921, 59 - 1922, 56 - 1924, 89 cop. 158, XXIII, XXV - 1925, XXVI, XLII, XLVIII, LXVIII, LXXXIII - 1926, XXXV - 1927, 179 - 1928, 135, 145, 427 - 1929, 55, 68 - 1930, 445 - 1931, 50, 128, 242, 450 - 1934, 43 - 1938, 122, 457 - 1939, 121, 286, 455, 456, 508 - 1943, 101 - 1944, 18, 23, 61 - 1945, 19, 40², 45 - 1946, 2 Not., 127, 256 - 1947, 415 - 1948, 91 (Riv. ann.), 235 (75° ann. fond.), 282 - 1949, 86 (75° anniv. fond.), 88 - 1950, 84 (75° anniv. fond.), 100, 115, 261, 310 - 1951, 59 (Ann.), 381 (Centro socc. alp.) - 1954, 124, 192 (Ann.).
- Bielen** (Boemia). - 1939, 127.
- Biellese**. - 1882, 139 (Esposiz. prodotti del) - 1883, 24 (Guida del. della sez. Omon.) - 1884, 10 (Movim. Viaggiat.) - 1886, 275 (Guida del. Pertusi e Ratti) - 1887, 217 (Id., 2^a ed.) - 1888, 153 (Ipsometria), 396 (Studio geolog.) - 1898, 313 (Monografia ill.), 497 (Id.) - 1899, 451 - 1900, 220 (Guida Pertusi e Ratti), 301 (Id.) - 1903, 275 (Carta del) - 1906, 335 (Guida Reynaudi) - 1928, 427 (Nel centen. nascita Q. Sella) - 1929, 55 (Id.) - 1931, 128 (Vol. pel. centen. nascita Q. Sella) - 1934, XXXI (Nevi del).
- Biellesi** (Castelli). - 1898, 497.
- Biellesi** (Monti). - 1941, 8 (Storia della Trappa nei).
- Biellesi** (Prealpi). - 1888, 270 - 1892, 201 (Segnav.) - 1893, 406 (Rimboschim. nelle) - 1902, 136 - 1948, 235 (Guida delle, G. Gaia) - 1950, 115 (Guida, Gaia), 312 (Id.).
- BIENDL** Hans e **RADIO RADHS** Alfredo. - Skitouren in den Ostalpen (3° Vol.), 1907, 547.
- Biennale** (Il senso de l'arte alla XX), 1936, 360.
- BIERSACK** Johann F. - Disgrazia, 1937, 178.
- Bieshorn**. - 1907, 116* - 1908, 135 - 1909, 173* - 1911, 119 - 1912, 115 - 1923, 89 inv.* - 1926, IV - 1927, 24* - 1928, 129* - 1933, 534 inv. sci, 620* - 1934, 334 - 1935, 438* - 1948, 214.
- Biesjoch**. - 1952, 238.
- Bietschhorn**. - 1883, 10, 36 - 1884, 131 - 1885, 27 - 1886, 126*, 129 - 1887, 58 - 1889, 221 - 1892, 215 - 1893, 50*, 53, 417 - 1895, 440 (Disgr.) - 1898, 72, 507* - 1899, 24² - 1904, 271, 428 - 1907, 80 - 1908, 237 - 1910, 114 - 1911, 165, 344 - 1912, 30, 219, 252 - 1913, 142, 179, 210 - 1914, 197, 345 - 1928, 125, 128², 130², 131* - 1936, 415 - 1940, 494 - 1941, 62, 64 - 1946, 373 - 1950, 89* - 1952, 91, 241.
- Bietschhorn** (Gruppo). - 1896, 75 - 1898, 457 - 1928, 125, 127, 128, 129.
- Bietschhorn Hütte**. - 1928, 128.
- BIETTI** Luigi. - Decesso, 1937, 178.
- Bietti Luigi** (Canalone). - 1924, 229*, 231*.
- Bietti Luigi** (C.). - 1915, 39 - 1923, 73 - 1925, 256 - 1927, 125, 214, 312 - 1930, 25 febr. - 1933, 33 - 1938, 223 - 1949, 104.
- Bietti Luigi** (Rif.), v. anche: Releccio (Rif.). - 1938, 8 (Nuova denom. rif. Releccio), 509 - 1940, 63 - 1943, 101 - 1944, 23, 51² - 1945, 36 (In effie.) - 1950, 100 - 1951, 143 (Ingr.), 308.
- Bifertenstock**. - 1889, 425 - 1906, 127 - 1910, 125.
- Bifida** (P.), v. anche: Q. 2750 (Plent-Piacenza). - 1910, 87* - 1932, 154* - 1948, 172 inv.*.
- Biga Gimaj** (Maja) [Albania]. - 1941, 251*.
- BIGARELLA** Rino. - Ritmi dell'Alpe, 1948, 91 - 1950, 145.
- BIGIO** Stefano. - Al M. Bianco dal gh. della Brenva (Sentinella rossa di destra), 1938, 310.
- Biglietti** sulle Vette, v. Vette.
- BIGNAMI** Orlando. - Necrologia, 1890, 344.
- BIGNAMI** Roberto. - Sulla parete Nord del P.zo Palù, 1953, 343 - 1954, 182 (Disgr.), 241 (Id.), 273 (Id.), 307 (Necrol.).
- BIGNAMI-SORMANI** E. - Inaugurazione del Rif. osteria Roccoli Lorla al Legnone, 1889, 205.
- BIGNAMI-SORMANI** E. e **SCOLARI** C. - Dizionario alpino italiano, 1891, 317.
- Bignaseo**. - 1883, 108 (Alb.) - 1885, 226 (Id.), 351 - 1887, 90 (Sogg.).
- Bignone** (M.). - 1886, 414 - 1898, 523 - 1920, 150 inv. - 1926, LX (Segnav.) - 1937, XI (Funivia da S. Remo).
- Bigolo** (Alpe). - 1890, 33 (Sent.).
- Bigonda** (Grotta della) [V. Sugana]. - 1953, 231, 387.
- Bihauc**, v. Pihauc.
- Bilanci** consuntivi C.A.I., v. Atti e Comunicati ufficiali.
- Bilanci** preventivi C.A.I., v. Atti e Comunicati ufficiali.
- Bila Pee** (M.). - 1933, 390* - 1934, 563* - 1947, 275 (Disgr.).
- Bilaphond** (Gh.) [Karakorum]. - 1916, 87 - 1918, 186.

- Bilaphond - La** [Karakorum]. - 1912, 18 - 1913, 169 - 1916, 87, 88² - 1918, 186 - 1928, 131 - 1934, 659.
- BILGERI** Georg O. - Der alpine Skilauf, 1910, 36;
— Decesso, 1934, 105;
— Necrol., 1935, 102, 209;
— Monumento sul Patscherkofel, 1937, LXIX.
- Bimertà** (M.) [Africa]. - 1939, 305.
- Bimillenario d'Augusto*. - 1937, 289, 325.
- BINAGHI** Luigi. - Colle Guf e Punta Campione d'Italia, 1934, 321;
— Cerro Littoria (1^a asc.), 1934, 323.
- Binaghi** L. e **Bonacossa** Aldo, V. **Bonacossa** e **Binaghi**.
- Bindel** (Torre), v. **Murfreid** (Torre del).
- BINDER** Johann J. - Necrologia, 1882, 119.
- Binel Lino** (P.) [P.N. arête du Dard]. - 1924, 253*.
- BINEL** Lino e **CRETIER** Amilcare. - Grivola (1^a asc. parete N.N.E.), 1928, 251.
- BINEL** L., **CHABOD** Renato e **CRETIER** A. - La parete N. del M. Emilius, 1929, 270;
— M. Maudit (1^a asc. parete Est), 1930, 13.
- BINER** Joseph Marie (Guida). - Disgrazia, 1894, 370 - 1895, 51.
- BINET-HENTSCH** J.L. - Studio topogr. su alcuni punti del massiccio del Bernina, 1883, 10.
- BINETTI** Angelo. - Necrologia, 1900, 180.
- Binn** (V. di). - 1896, 120.
- BINNER** J.J. (Guida). - Disgrazia, 1893, 250.
- Biogeografia alpina* (Un problema di). - 1939, 52.
- Bioleo** (P.zo). - 1887, 136 - 1888, 68*.
- BIOLETTO-MOSCA** Letizia. - Necrologia, 1926, IV.
- Biologia della flora alpina*. - 1910, 225.
- Biologia vegetale* (Problemi di). - 1940, 162.
- Biologiche* (Ricerche). - 1940, 122 (Sull'Etna), 162.
- Biologici* (Studi). - 1941, 118.
- Bionaz**. - 1936, 510 - 1937, XII - 1940, 405 (I Monti di, monogr. Guf.) - 1942, 91 (Cambia denomin.).
- Bionaz** (V. di). - 1923, 22 (Laghetti della).
- Bionda** (Rif.) [Al P.so di M. More], v. **Moro** (P.so del M.).
- Bione** (C.). - 1922, 123.
- Bionnassay** (Aig. de). - 1887, 348* - 1888, 393, 411* - 1890, 183, 321, 329 - 1892, 172* - 1899, 194*, 195 - 1900, 222, 393* - 1901, 67, 178 - 1902, 116, 153 - 1903, 93, 428 - 1904, 155 - 1905, 166 - 1906, 108 - 1907, 169 - 1908, 93, 135, 175* - 1909, 82, 243 - 1910, 114, 117 - 1911, 29, 97, 119, 121, 133 - 1913, 180 - 1915, 23 - 1927, 111*², 196*, 346 - 1928, 55, 133* - 1930, 187, 245 inv.* - 1932, 246* - 1933, 497 - 1938, 519 - 1940, 490 - 1941, 62, 140 - 1946, 162, 238 - 1947, 471 - 1954, 42*².
- Bionnassay** (C. de). - 1890, 322 - 1898, 103 - 1920, 23* - 1925, 145* - 1928, 132* - 1931, 465 sci - 1936, 317 sci. . .
- Bionnassay** (Cresta di). - 1911, 87.
- Bionnassay** (Gh. di). - 1905, 308 (Disgr.).
- Bioula** (P.). - 1891, 22 - 1913, 142 - 1915, 245* - 1925, 53 - 1930, 733.
- BIRESSI** E. **Clemente**. - La Ruinette, 1902, 231;
— La Torre d'Ovarda (Descrizione e storia alpina), 1904, 33;
— Punta delle Sengie (1^a asc. senza guide), 1904, 257;
— La Dent Parrachée, 1905, 180;
— Il Charbonel (Topografia e storia), 1907, 201;
— Ascensioni invernali nelle Alpi Pennine (Statistica delle), 1923, 88;
— Necrologia di Sergio Noci Francesco Stura e Piero Costantino, 1923, 111;
— Il Rothorn di Zinal o Moming, 1924, 1.
- Biressi-Dumontel** (Canalone) [Créton]. - 1929, 248.
- Birhan** (M.) [Abissinia]. - 1936, 60.
- Birjegani** (P.so) [Garhwal]. - 1952, 50.
- Birkenkofel**, v. **Baranci** (Croda dei).
- Birkenkofelgruppe**, v. **Baranci** (Gruppo Croda dei).
- Birkenschartelturm**, v. **Baranci** (1^a Torre dei).
- Birmanian**. - 1886, 124 (Acque, Monti della).
- BIRMELIN** Walter (Maestro sci). - Disgrazia, 1935, 98, 265.
- Birnbaumerwald**, v. **Piro** (Selva di).
- Birnhorn**. - 1897, 58 inv.
- Birniepass** [Garhwal]. - 1939, 494 - 1951, 285, 357.
- Birnlücke**, v. **Picco** (Fore. del).
- Birnlüekenhütte**, v. anche: **Picco** (Rif. alla Fore. del). - 1916, 291, 297.
- Birone** (M.). - 1906, 221.
- Bisalta** (M.), v. **Besimanda** (M.).
- Bisbino** (M.). - 1883, 158 - 1896, 148 inv. - 1901, 16 - 1903, 143, 145 (Segnav.) - 1905, 82 inv., 90 inv. - 1906, 11 inv. sci, 254 inv., 289 - 1907, 310 - 1908, 40 inv., 92 - 1909, 232, 270 - 1912, 122 inv. - 1916, 161 - 1919, 186 inv. - 1920, 235 inv. - 1922, 56 - 1946, 126 (Convegno italo-svizz.).
- Biseagno** (Bocch. di Pian). - 1894, 444.
- Bisehofsmütze**. - 1901, 177, 178 - 1912, 49 - 1936, 95 (Gross)*.
- Biscie** (Cima Cadin de le) [Misurina], v. **Bisse** (Cima Cadin de le).
- Bise** (Cornettes de). - 1886, 185 (Disgr.), 271 (Id.).
- Biselx** (Tête) [Aig.s Dorées]. - 1883, 10* - 1913, 78* - 1915, 245*, 309* - 1930, 176*.
- Bisenzio** (V.). - 1882, 94 (Guida, Bertini).
- Biskashit** (Cafa) [Albania]. - 1932, 693.
- Bismantova** (Pietra di). - 1910, 308 - 1924, 176 - 1931, 231* - 1943, 72, 75*¹.
- Bismark** (Torri di) [Kibo, Africa]. - 1938, 192 - 1951, 155.
- Bismark Hut** [Kenia]. - 1951, 156.
- Bisse** (Cima Cadin de le) [Cadini di Misurina]. - 1928, 351* - 1938, 223* - 1946, 277 - 1949, 75 - 1951, 12*, 42 (Statist. asc. par. S.) - 1952, 26 (Id.).
- Bissolati** L. (Canalone) [Gran Sasso]. - 1922, 111, 204.
- Bissolati** L. (Rif.) [V. di Scalve]. - 1922, 188 (Inaug.) - 1923, 168 - 1925, LII (Dannegg.).
- Bissolati** L. (Rif.) [Alla Stua, V. Fleres], v. **Città di Cremona** (Rif.) e **Dante** (Rif.).
- Bissort** (C.). - 1896, 268 - 1915, 11.
- Bissort** (Dente della). - 1907, 81* - 1909, 186 - 1915, 11* - 1917, 199 - 1922, 20 inv.* - 1930, 616*.

- Bissort** (Rocca). - 1895, 210* - 1896, 266* - 1897, 283 - 1908, 134 - 1911, 230 - 1914, 342, 391 - 1915, 8*, 218 - 1916, 86, 227 - 1917, 199*³ - 1919, 17*, 18*, 19*, 20* - 1952, 297.
- Bisté** (C.). - 1907, 214.
- Bisterza** (Sottosez. C.A.I.). - 1926, XC.
- Bitorai** (M.). - 1917, 109.
- Bitto** (Sez. C.A.I.), v. anche: Morbegno (Sez. C.A.I.). - 1931, 316 (Costit.), 442, 818.
- Bitto** (V. del). - 1886, 210.
- Biula** (P.), v. Bioula (P.).
- Biurea**. - 1906, 52 (Sud).
- Bivacchi fissi** (Tipo C.A.A.L.), v. anche: Glub alp. accad. Ital. e singoli nominativi. - 1924, 160 - 1925, VIII, 110 - 1926, LXVII - 1934, 214 - 1944, 35 (Nuovo tipo).
- Bivacchi nella neve**, 1901, 125, 148.
- Bivacchi scatola**. - 1950, 147.
- Bivacco-rifugio** (Tipo Apollonio). - 1948, 72.
- Bivera** (M.). - 1915, 122.
- Bizén** (M.) [Eritrea]. - 1940, 63 - 1946, 195 - 1948, 381 - 1949, 187.
- BIZZARRI** Laura. - In Montagna fuori stagione, 1953, 104.
- Bjelakaja** (Anter.) [Caucaso]. - 1937, 80*.
- Bjelucha** (Altai). - 1900, 216.
- Blaeca** (C.na). - 1898, 262 - 1905, 298 - 1911, 23, 51, 54*, 85, 86² (1*), 87 inv., 119² (1*) - 1915, 369* - 1930, 365.
- Black Glacier** [Alaska]. - 1911, 341.
- Black** (P.). - 1905, 217* - 1906, 95, 255.
- BLACK** Robert. - Disgrazia, 1901, 264, 302.
- BLACKFORD** John. - Disgrazia, A. 75, 73.
- Blair** (Peak) [Nuova Zelanda]. - 1935, 480*.
- Blaitière** (Aig. de). - 1889, 271 - 1898, 148 - 1904, 427 - 1906, 288 - 1908, 94 - 1911, 133 - 1913, 375* - 1925, 146 (P. Sud)* - 1927, 111 (P. Sud)* - 1928, 423* - 1932, 230*, 232* - 1933, 560* - 1935, 554 - 1936, 48 - 1937, LXIV (Disgr.) - 1941, 60² - 1948, 89* - 1951, 39² (1*), 236⁴ - 1952, 23 (Statist. asc. par. O.), 239 - 1953, 390 - 1954, 316.
- Blaitière** (Biv. d'Envers de). - 1932, 184 (Inaug.) - 1934, 74.
- Blaitière** (C. de). - 1924, 111*² - 1928, 423* - 1930 42 febr.*
- Blaitière** (Gruppo). - 1928, 54 (Nuove asc. nel).
- BLANC** Augusto (Guida). - Necrologia, 1912, 88.
- BLANC** Giovanni (Guida). - Necrologia, 1903, 23.
- BLANC** Giov. Gius. (Le Greffier). - Med. di benemerenzia, 1899, 275; — Necrol. 1915, 61.
- BLANC** Pierre. - Necrologia, 1882, 31.
- BLANC** Xavier. - Spionaggio ed alpinismo, 1886, 360; — Commemorazione, 1897, 65.
- Blanc** (Château). - 1890, 425 - 1891, 347 - 1892, 277, 342* - 1910, 85², 152 - 1911, 86 - 1913, 76², 202 - 1915, 121, 122, 282 - 1929, 342 - 1939, 448* - 1940, 24 - 1941, 180 inv.*
- Blanc** (Clap) [Montasio]. - 1931, 594.
- Blanc** (C. Château). - 1890, 425 - 1891, 347 - 1903, 451 - 1931, 144 inv. sci.
- Blanc** (C. del Truc). - 1911, 43*, 52*².
- Blanc** (C. du Glacier). - A. 75, 120*.
- Blanc** (C. du Lac) [Aigs Rouges Chamonix]. - 1930, 45 febr.* - 1932, 28*.
- Blanc** (Dôme) [Kedarnath]. - 1951, 355*, 356.
- Blanc** (M. Berio), v. Berio Blanc (M.).
- Blanc** (M.) [Spitzberg]. - 1954, 59*.
- Blanc** (M.), v. Bianco (M.).
- Blanc** (Petit Mont). - 1897, 388 - 1898, 103, 488 - 1899, 84, 86, 155 - 1902, 56 - 1904, 471 - 1908, 175, 176 - 1911, 87, 120 - 1913, 359* - 1914, 287, 288*, 305*, 343 - 1915, 121, 218, 283 - 1938, 389* - 1951, 377.
- Blanc** (Pic du Glacier). - 1888, 426*.
- Blanc** (Rocher du M.). - 1884, 94 - 1890, 326* - 1891, 380 - 1911, 189* - 1912, 243*.
- Blanc** (Teu), v. Teu Blanc.
- Blanc** (Truc). - 1910, 85* - 1911, 43* - 1927, 169*.
- Blanc de Seilon** (M.), v. Seilon (M. Blanc de).
- Blanc du Tacul** (M.), v. Tacul (M. Blanc du).
- Blanc Givir**. - 1918, 86* - 1954, 42*.
- Blanc de Créton** (M.), v. Créton (M. Blanc de).
- Blanc Xavier** (P.) [Oisans]. - 1890, 440 - 1891, 364*.
- Blanc Xavier** (Rif.). - 1899, 503 (Inaug.).
- Blanca** (Cordillera) [Ande Perù]. - 1933, 159, 620 - 1934, 635 - 1936, 46, 145, 182, 423 - 1937, 90, 303 - 1939, 294, 517 - 1940, 493 - 1949, 175, 176 - 1950, 38², 259, 310 - 1951, 104, 126 (Carta), 153, 173, 174 - 1952, 52, 320, 398 - 1953, 120, 213, 217 - 1954, 61, 183, 213.
- Blanca** (Sierra) [Colorado]. - 1890, 45 - 1891, 101.
- Blancas** (Pico de Piedras). - 1953, 23.
- BLANCHARD** Raoul. - Esquisse Géographique des Préalpes de la Drôme, 1912, 220.
- Blanche** (Arête) [Macugnaga]. - 1912, 49, 117*.
- Blanche** (Barre). - 1911, 189* - 1933, 149 (P. N.E.)*, 149 (P. S.O.), 150 (P. N.E.)*, 150 (P. S.O.)*.
- Blanche** (Aig. de la Lex). - 1890, 26*, 154*.
- Blanche** (Alpe inf. de la Lex). - 1890, 169 (Ost.).
- Blanche** (C. de la Dent) [o Col du Grand Cornier]. - 1882, 56 - 1888, 312 - 1890, 437 - 1893, 48.
- Blanche** (C. de la Lex). - 1890, 26*, 154*.
- Blanche** (C. de la Tête) [Pennine]. - 1927, 346 sci.
- Blanche** (Dent). - A. 75, 89 - 1882, 119 (Disgr.) - 1883, 35 - 1884, 55 - 1885, 369 - 1886, 12*, 27, 98, 192, 391 - 1889, 428 - 1890, 28*, 119, 154, 182 - 1891, 168 - 1892, 381 - 1893, 53 (Da solo), 177 (In aprile), 221 - 1894, 246, 320 - 1895, 264, 491 (Da solo) - 1899, 23*, 430 (Disgr.) - 1900, 95 (Da solo) - 1901, 26, 66, 177, 431, 432 (Disgr.) - 1902, 216 - 1903, 448 - 1904, 464, 485, 486 - 1905, 19 - 1906, 321², 486* - 1907, 117, 277 - 1909, 243 - 1910, 125 - 1911, 52*, 86, 119, 133, 165, 199, 372 (Asc. Whymper) - 1912, 79, 113, 115, 252 - 1913, 55, 107*, 180 - 1914, 345 - 1919, 85 - 1921, 63 - 1923, 89 inv.* - 1925, XXX, 51 - 1927, 3 (Asc. Coolidge), 171* - 1928, 125, 130*, 132² (1*), 194*, 319* - 1929, 299* - 1930, 390, 432*, 433² (1*) - 1933, 620 - 1934, 151, 264, 514, 677* - 1935, 48, 103, 210, 253*, 254*, 255*, 496, 660 - 1936, 46 - 1937, 112 - 1940, 348, 492 -

- 1941, 62 - 1945, 43 - 1946, 373 - 1947, 301, 530, 535 - 1948, 214 - 1949, 4 (Fot. Sella), 7, 58 - 1951, 64, 82, 198 (Statis. asc. cresta N.), 232 (Disgr.), 233 (Id.) - 1952, 238², 240, 392 (Statist. asc. Cresta N.).
- Blanche** (Roche). - 1901, 57.
- Blanche** (Tête) [By]. - 1914, 24, 287, 320, 321² - 1915, 244 - 1917, 199 - 1938, 166* - 1947, 530.
- Blanche** (Tête) [Pennine]. - 1887, 138 - 1904, 373 - 1909, 43, 84, 154, 158² - 1910, 152 - 1911, 120 - 1915, 121 - 1917, 199² - 1949, 7.
- BLANCHE J.** - L'homme et la Montagne, 1935, 330.
- Blanchen** (C. Est di). - 1927, 171*, 311.
- Blanchen** (Gr. B.ca). - 1916, 91* - 1919, 175 - 1921, 41 - 1935, 336 - 1936, 23.
- Blanchen** (Petit). - 1927, 311.
- Blanchet** (C.), v. Niera (C. della).
- BLANCHET** Emilio R. - Aiguilles du Diable L'Isolée (1^a asc.), 1926, 33;
- Nuove ascensioni nella Catena del M. Bianco, nelle A. Pennine e nell'Oberland Bernese, 1927, 23;
- Lyskamm occid. (1^a asc. vers. N.E.), 1928, 71;
- Zumstein (P.) (1^a asc. vers. O.), 1928, 77;
- Fletschhorn (1^a asc. vers. N.), 1929, 18;
- Rothorn (Zinal) (Nuova via cresta e vers. E.), 1929, 26;
- Cervino (La discesa degli strapiombi di Furggen), 1930, 585;
- Prima ascens. diretta del vers. occid. del Laquinhorn, 1932, 423;
- Hors des chemins battus (Ascens. nouvelles dans les Alpes), 1935, 662;
- Au bout d'un fil, 1938, 180, 330;
- Jenseits Begangener Pfade, 1940, 121, 234;
- Necrologia, 1943, 117.
- Blanchet E.R.** (P.), v. Diable (Aig.s du).
- Blanchets** (C.ne de). - 1891, 60*, 364*.
- Blancia** (B.ca). - 1902, 401* - 1913, 168, 230* - 1936, 219.
- Blancias** (Cima Las). - 1901, 13*.
- Blancien** (B.ca), v. Blanchen (B.ca).
- BLANK HANS.** - Illustrierter Führer durch Saalfelden und das Steinerne Meer, 1890, 214.
- Blankhorn.** - 1900, 174 inv.
- Blas** (Piz). - 1914, 345.
- Blauispitze** [Berchtesgaden]. - 1887, 95*.
- BLAZER F.** gen. - Mes souvenirs de Montagne, 1931, 647.
- Bleffjell** [Norvegia]. - 1941, 196 sci.
- Blegier** (M.). - 1904, 372 - 1907, 168.
- Blegos** (M.). - 1917, 104.
- BLEIER** Otto. - Campanile Paola, 1932, 101.
- Bleier** (Campanile), v. Scodavacca (Torriani del Crodon di).
- Blenio** (V.). - 1928, 130.
- Blesaccia** (Vetta). - 1888, 8.
- Bleu** (Lago) [Verra]. - 1928, 34.
- Bleusard** (Le) [Riv.]. - 1946, 57.
- Bleyer** (Campanile), v. Bleier (Camp.).
- BLEZINGER C.** - Ascens. del Finsteraarhorn dallo spigolo Sud, 1884, 34.
- Blgarski Turisticesri Sainz** (Sofia). - 1931, 715.
- Blindenhorn.** - 1887, 58 - 1888, 414 - 1896, 33, 430 - 1903, 224 inv. sci - 1909, 242 sci - 1920, 129 - 1911, 120 - 1914, 289, 321, 377 - 1923, 139 inv. sci - 1925, 234* - 1929, 450 inv. sci. - 1930, 53 - 1931, 487 inv. - 1932, 643 inv. sci - 1935, 640 - 1937, LXXXII (Disgr.) - 1938, 122, 176² (1 inv.) - 1939, 340 sci - 1940, 340 sci - 1948, 237, 240 sci, 524 sci - 1949, 126.
- Blindenhörner** (Piccoli). - 1900, 362 (P. N. e S.).
- Blindenjoeh** (Inf.). - 1898, 342.
- Blinnenhorn.** - 1891, 301* - 1907, 78.
- Blizzard** (C.) [Nuova Zelanda]. - 1935, 484*.
- Bloecata** (Forc.) [Scala grande]. - 1912, 270.
- Bloch O.** - Alpine Photography, 1937, XXVII, LXXXII.
- BLODIG Karl.** - (Ha salito tutti i 4000 delle Alpi), 1906, 254;
- Ascens. sopra i 4000 di, 1910, 363 - 1912, 113;
- Die Viertausender der Alpen, 1925, XX.
- BLODIG** (Signora). - Disgrazia, 1896, 447.
- BLODIG K.** e **NIEBEL Fr.** - Das Gehen auf Eis und Schnee, 1925, V.
- Blonay-Dufour** (Rif.), v. Tournette (Rif.).
- Blue Mountains** [Australia]. - 1941, 195.
- Blumberg.** - 1888, 284*.
- BLUMENTHAL Aldo.** - Nelle Dolomiti, 1898, 51.
- BLUMER W.** - Karte des Glärnischgebietes, 1938, 234.
- Blümlisalp.** - 1896, 160.
- Blümlisalp** (Gruppo). - 1915, 5.
- Blümlisalp** (Rif.). - 1895, 93 (Inaug.).
- Blümlisalphorn.** - 1882, 23 - 1884, 55 - 1886, 127, 226 - 1887, 59 - 1888, 284* - 1907, 169 - 1908, 91 - 1909, 84 - 1915, 6, 21 (1860) - 1935, 441, 660 - 1940, 346* - 1952, 238, 239.
- Blümlisalp-Rothorn.** - 1915, 6.
- Blümlisalpstock.** - 1915, 5.
- Blumone** (Cornon del). - 1889, 171 - 1895, 65* - 1898, 333 - 1904, 95 - 1911, 86 - 1915, 147*, 245 - 1947, 115 sci* - 1948, 237.
- Blumone** (M.). - 1887, 39 - 1939, 508, 509 - 1941, 8 (Petrografia del).
- Blumone** (P.so del). - 1889, 172 - 1895, 66.
- Blumone** (Rif.). - 1922, 104.
- Bo** (Cima di). - 1882, 54, 150 - 1891, 172 - 1895, 18 inv. - 1896, 74² (1 inv.) - 1900, 290 - 1902, 136 - 1909, 131, 159, 301 - 1952, 346.
- Bo** (M.) [Valsesia]. - 1940, 452.
- Bo** (Rif. Cima di). - 1882, 34 - 1884, 10 - 1885, 187 - 1892, 11 - 1899, 346 - 1900, 290 - 1929, 68 - 1952, 309².
- Bo Franco.** - La Cima Courmaon, 1954, 101.
- Boale** (P.so), v. Buole (P.so).
- Bonzzo** (Malga). - 1917, 63.
- BOBBA Giovanni.** - Grande Serre, 1887, 332;
- Ascensioni in Val di Rhêmes, 1889, 105;
- Gran Paradiso - C. del Clarforon - Becca Monciair, 1890, 140;
- Ricordi della Val di Cogne, 1890, 193;
- Ascens. diverse nelle Alpi Graie, 1890, 361;
- Nel gruppo del M. Bianco, 1891, 160;

- P. di Felumma - Colle e P. di Tsaboc (1ª asc.), 1891, 401;
- La Catena Settentrionale del Gran San Pietro, 1894, 179;
- Onoranze, 1896, 308;
- Peregrinazioni nel bacino di La Thuile, 1897, 155;
- Rocca la Meja - Cima Gorgia Cagna - Rocca della Paur, 1897, 233;
- Il Mont. Pourri (1ª asc. italiana), 1901, 198;
- Josias Simler et les origines de l'Alpinisme jusqu'en 1600 (Coolidge), 1904, 440;
- Rettifica ed aggiunta alle prime ascens. del Gran Paradiso pel vers. orient., 1905, 107;
- Ténibres e Corborant, 1906, 33;
- La Guida delle Alpi Italiane (1º Vol. A. Marittime), 1907, 107;
- La guida delle Alpi Marittime 1908, 221;
- Il Rifugio dei Jumeaux di Valtournanche, 1911, 149;
- La spedizione del Duca degli Abruzzi nel Karakorum e nell'Himalaja occid., 1912, 163;
- Capo d'anno di guerra, 1916, 3;
- Quarto anno di guerra, 1918, 49;
- Socio onorario dell'A.C., 1920, 217;
- Medaglia d'oro di benemerenzza, 1923, 56;
- A proposito di Rifugi e di tariffe delle guide, 1923, 226;
- Cervino, 1923, 270;
- Un'idea di Henri Ferrand, 1925, 20;
- Margherita di Savoia Prima Regina d'Italia, 1926, 17;
- La disgrazia Bich al M. Rosa (Una nuova via pel vers. E. al C. Zumstein), 1926, 31;
- Commemorazione di Giuseppe Vallot, 1925, 40;
- Commemorazione di W.A.B. Coolidge, 1927, 3;
- Commemorazione di Henry Ferrand, 1927, 7;
- Necrologia di Francisque Regaud, 1928, 390;
- Presidente « Ad honorem » della sez. « Alpes Maritimes » del C.A.F., 1930, 57 febr.;
- Costanti Mente Tenet, 1932, 770;
- La passion pour la Montagne est-elle durable?, 1933, 621;
- Valtourmanche, 1934, 402;
- Lo studente Gabriele Paccard e Padre Ermenegildo Pini, 1935, 499;
- Decesso e condogl., 1935, 436;
- Commem., 1935, 609, 661, 662 - 1936, 98, 202 - 1937, X, 214;
- Neige d'Antan, 1936, 375, 415²;
- Targa-ricordo a Valtournanche, 1937, LXXXV.
- Bobba Giovanni (Cima), v. Matto (Cima O. del M.).
- Bobba Giovanni (C.) [Tsanteleina]. - 1890, 260 - 1915, 245 - 1916, 54.
- Bobba Giovanni (Rif.), v. anche: Jumeaux (Rif. dei), 1944, 24, 51 - 1945, 36 - 1947, 124 (Effic.). - 1952, 315, 316.
- Bobba Giovanni (Sigari) [Roissetta], il Sigaro orient. fu anche denomin. setten. e quello occid. merid. - 1902, 132 (Orient.)* - 1905, 295 (Centr. e occid.)* - 1911, 50 - 1913, 142, 202 - 1923, 142 (Disgr.) - 1932, 376 (Orient.)* - 1938, 10 - 1947, 553 inv.*
- Bobba G. [(Sottosez. C.A.I.) [Torino]. - 1944, 20.
- BOBBA Giov. e MAURO Franc. - Scritti alpinistici del sac. Achille Ratti (Ora Pio XI), 1924, 65.
- BOBBA Giovanni e VACCARONE Luigi. - Guida delle Alpi occidentali Vol. II - parte 2ª 1896, 212, 254 (Id.), 309 (Id.).
- Bobbio (Cresta di). - 1907, 263* - 1911, 15*, 86*.
- Bobbio (Rifugi ai Piani di), v. Rifugi: Casari, Castelli, Cazzaniga, Lecco, Ratti e Savoia.
- Bobbio Pellice. - 1906, 264 (Alb.), 370 (Notizie) - 1907, 48 (Notizie), 239 (Id.), 328 (Id.), 476 (Id.), 523 (Id.) - 1908, 72 - 1909, 144.
- Bobotov Kuk (Durmitor). - 1940, 473, 476 - 1943, 69.
- Bocca (Buco della) [Brescia]. - 1901, 354.
- BOCCALATTE Gallo Gabriele. - Aiguilles Rouges del Brouillard, 1932, 483;
- All'Aig. Noire de Peutère per la cresta S. (Relaz. tecnica), 1935, 231;
- Pic Adolphe Rey (1ª asc. e trav.), 1936, 268;
- Med. d'oro al val. atletico, 1937, LVII;
- Disgrazia, 1938, 513;
- Necrol., 1939, 223;
- Diario, 1939, 406;
- Piccole e grandi ore alpine, 1940, 7, 278.
- Boccalatte G. (Scuola naz. Alpin.). - 1939, 452 - 1940, 69 118, 153, 283 - 1942, 8 - 1944, 47 (Trasf. in scuola naz.) - 1947, 366 - 1948, 189, 282, 1949, 89 - 1950, 90 - 1951, 309.
- Boccalatte G. (Sottosez. C.A.I.) [Torino]. - 1942, 60 (Costit.).
- Boccalatte-Piolti (Rif.), v. anche: Jorasses (Rif.). - 1950, 88, 100 - 1951, 271 - 1952, 315, 316.
- BOCCALATTE G. e ZANETTI P. - Il nevado de Los Leones (1ª asc.), 1934, 304.
- Boccanera (M.). - 1926, VII.
- Boccanera (Voragine) [Jesi]. - 1953, 266.
- BOCCARDI Renzo. - I Verdi (Cinquant'anni di Storia alp.), 1922, 227;
- Uomini contro Montagne (1915-17), 1936, 46, 51;
- Lettere di guerra di Eugenio Baroni, 1938, 179, 333.
- Boccareccio (Finestra di). - 1903, 83* - 1913, 393* - 1914, 119*, 343*.
- Boccareccio (Gruppo). - 1930, 555.
- Boccareccio (P.so di). - 1889, 262, 415 - 1891, 65*, 89 - 1892, 280 - 1903, 83.
- Boccareccio (P. di). - 1891, 301* - 1903, 83 - 1970, 78 - 1908, 134 - 1909, 48 - 1910, 153 - 1915, 121 - 1924, 114* - 1945, 49.
- Boccareccio (P.zo di). - 1903, 83 - 1913, 393* - 1914, 343* - 1925, 177*.
- Bocche (Cima di). - 1890, 440 - 1939, 287.
- Bocchette (La via delle) [Brenta]. - 1954, 163, 169, 172.
- Bocchioni Mario. - Il Lyskamm in inverno, 1918, 165;
- Cappelletta a San Bernardo da M. (Breuil), 1932, 369.

- Boeciarda** (M.). - 1907, 80 inv. - 1908, 177 inv.³ - 1909, 85 inv. - 1914, 391.
- Bocciolo** (Torre di). - 1933, 496 - 1934, 398.
- Bocco** (M.). - 1898, 106.
- BOCH** H., LAHNER G. e GAUNERSDORFER G. - Höhlen in Dachstein und ihre Bedeutung, 1938, 180.
- Bochtenhorn, v. Valdeserta (C.no di).
- Bochtenpass, v. Valdeserta (Bocch. del C.no di).
- Bochia** (H) [Guglia di Brabante]. - 1934, 62*, 67 - 1936, 309.
- Boekarkopf**. - 1911, 83, 86.
- Bockeneikees**. - 1939, 179 (Più basso gh. delle Alpi orient.).
- Boekkaarscharte** (Tauri). - 1899, 464.
- Boektschigel**. - 1904, 429*.
- Boden** (P.zo). - 1931, 408.
- Bodengo** (Sasso). - 1897, 249*, 299*, 386*, 391* - 1901, 387, 416 - 1903, 263 - 1904, 24 - 1908, 331 - 1909, 302 - 1911, 123 - 1912, 51*, 52, 113 - 1913, 107 - 1925, 129*.
- Bödenknoten, v. Piani (Crode dei).
- Bodenmann W. e Purtscheller L., v. Purtscheller e Bodenmann.
- Bodenschneid**. - 1909, 85 inv. sci - 1910, 84 inv. sci - 1913, 107 inv. sci - 1914, 320 inv. sci.
- Bodensee** (L. di Costanza). - 1937, 45 (Rot. col Königsee).
- Boè** (L.). - 1933, 547 inv.
- Boè** (Piz). - 1888, 333 - 1898, 457 - 1899, 68 inv. - 1900, 131 - 1906, 1 - 1907, 112 - 1908, 96, 97 - 1909, 131, 155 - 1910, 83 - 1911, 97 sci - 1912, 52, 79, 115 - 1914, 321 - 1915, 121, 122, 147 - 1919, 6 - 1922, 56 - 1926, VII - 1935, 82 sci - 1936, 413 - 1945, 48 - 1946, 318 - 1947, 62 - 1948, 144 - 1949, 192 - 1950, 41.
- Boè** (Piz da Lec de). - 1912, 380*.
- Boè** (Rif.). - 1925, LXXXVI - 1931, 686 - 1933, 650 - 1935, 330 (Corso estivo sci), 392 (Corso estivo sci) - 1936, 143 - 1943, 53, 101 - 1944, 6 (Danneg.), 24, 59 - 1945, 58 - 1947, 591, 592 (Ripar.) - 1948, 383 - 1949, 127, 195 - 1950, 40, 100, 130, 154 - 1951, 55, 182, 238 (Effic.), 270 - 1952, 53 - 1953, 130 - 1954, 370, 371 (Frequent.).
- Boè** (Torre del). - 1936, 195.
- Boefs Rouges** (Crête des). - 1893, 41 (P. Centr.-Occid.)* - 1894, 254 (P. 3405 della)* - 1912, 20 (P. Est)*, 20 (P. Central Est)*.
- Boeufs Rouges** (P.s des). - 1924, 50.
- BOEGAN** Eugenio. - Le grotte dell'Altipiano di San Servolo, 1901, 393.
- Elenco e Carta top. delle Grotte del Carso, 1907, 548;
- La grotta di Trebiciano, 1922, 29;
- Le grotte di San Canziano, 1924, 200;
- Il Timavo, 1939, 235;
- Decesso, 1940, 69;
- Necrol., 1940, 120.
- BOELL** Jacques. - Cimes d'Oisans, 1939, 181;
- Oisans, 1947, 463, 464.
- Boemia**. - 1941, 196.
- Boemia** (Rif.). - 1938, 342.
- Boèr** (M.). - 1903, 185.
- Boero** (M.). - 1905, 147.
- Boetta** (Col). - 1919, 175* - 1921, 41 - 1936, 23.
- BOFFA** Felice. - Nominato direttore generale C.A.I., 1946, 374;
- Alpinismo invernale e sci, 1949, 37;
- La nuova carta italiana del M. Bianco, 1951, 31;
- Rettifiche di confine riguardanti la cap. Margherita ed il Rif. Teodulo, 1951, 54;
- Vademecum dell'Alpinista, 1953, 258, 322 - 1954, 2, 66, 130, 168, 194, 258, 322;
- Alpinismo italiano nel mondo (Recens.), 1954, 40;
- La nuova carta al 200.000 dell'Istit. Geogr. Mil., 1954, 61.
- Boffalora** (Sella di) [Intelvi]. - 1947, 107.
- Boga** (Maja) [Albania]. - 1941, 251*.
- Bogatin** (Grande). - 1934, 234.
- Bogatin** (M.). - 1917, 50, 103.
- Bogdo Ola** (Tien Shan). - 1953, 33.
- Bogdo Olo** [Tibet]. - 1951, 64.
- BOGGIATTO** Antonio (Detto Gloria, Guida). - Necrologia, 1911, 271.
- Boglelio** (M.). - 1898, 60 - 1934, XXI (Auto Balilla sul).
- Boglia** (M.). - 1894, 444 - 1900, 175 - 1904, 279 - 1906, 11 inv. sci - 1907, 171 - 1909, 201.
- Bognaneo**. - 1921, 73.
- Bognaneo** (V.). - 1897, 264 (Serv. vett.).
- BOGNETTI** Giov. (Presid. T.C.I.). - Decesso, 1935, 101.
- Böhm** Emilio. - Disgrazia, 1890, 266.
- BOHREN** Peter (Guida). - Disgrazia, 1894, 454 - 1895, 51.
- Boioni** (Frana dei) [Baldo]. - 1885, 102, 134, 159, 266.
- Boiret** (C.). - 1948, 468.
- Bojës** (C. della Maja) [Albania]. - 1941, 194.
- Bokkarkopf**. - 1907, 78.
- BOLAFFIO-TREVES**. - Guida dell'Alta Italia e paesi limitrofi, 1884, 105.
- Bolea** (Purga di). - 1904, 214.
- BOLDI** Francesco. - Necrologia, 1928, 281.
- Boldone** (P.so Nord del). - 1938, 22.
- BOLETTI** R., BERRA R. e V. - Punta Mattirolo dei Serous (Variante parete S.O.), 1924, 169.
- BOLFE** G. (Guida). - Atto commendevole, 1885, 96.
- Bolgia** (M.), v. Boglia (M.).
- Bolgiski-Tau** [Caucaso]. - 1910, 3.
- BOLIS** Aldo. - Pizzo Porola (1ª asc. parete orient.), 1900, 311.
- Bolivar** (P.co) [Venezuela], v. anche: Ande del Venezuela. - 1951, 104*, 154, 242, 306 inv.* - 1953, 23, 29 (Storia alpin.), 32 (Bibliogr.), 83 (Vers. N.), 215, 216.
- Bolivia**, v. anche: Ande Boliviane. - 1910, 295 (Escurs. in) - 1928, 199 (Ascen. in) - 1940, 14 - 1941, 195 - 1943, 104 - 1944, 58 - 1951, 104 - 1953, 120 (Monti della), 218.
- Boliviana** (Cordillera), v. anche: Ande Boliviane. - 1936, 130 - 1937, 135.
- Bollate** (Sez. C.A.I.). - 1945, 54 (Costit.) - 1954, 124.

- Bollettini sezionali, v. Sezioni e singole sezioni.
Bollettino dell'Alpinista (Periodico della S.A.T.). - 1904, 286 (Fondaz.) - 1906, 271, 304 - 1912, 31.
- Bollettino dell'Associazione meteorologica italiana*, v. anche: *Annuario Meteor. ital.* - 1884, 23, 35, 46, 57, 71, 108.
- Bollettino del Club alpino Bassanese.* - 1896, 74, 504 - 1899, 110.
- Bollettino del Club alpino Cecoslovacco*, v. *Vestnik*.
- Bollettino del C.A.I.* - A. 74, 1 - A. 75, 113, 129, 177 - 1882, 11 (Viene stabilito che sia annuale) - 1883, 73, 85 - 1884, 132 (Indice dei primi 50 numeri: 1865-1884) - 1885, 81 (Id.), 81 (N. 51), 293 - 1886, 30 (Discuss. all'assem. deleg.), 72, 166, 197 (Premi per artic. e illustraz.) - 1887, 28 (Discuss. assem. Delegati), 34, 97, 125, 189, 415 (Indice primi 50 numeri) - 1888, 23 (All'assem. Delegati), 29 (Indice gen.), 124 (Id.), 155 (Boll. 1887), 189 (Id.) - 1889, 28 (Indice gen.), 126 (Del 1888), 157 (Id.), 185 (Id.) - 1890, 59 (Indice gen.), 190 (Del 1889), 218 (Id.) - 1891, 43 (Num. esaur.), 44 (Indice gen.), 172 (Del 1890), 203 (Id.) - 1892, 377 (Indice gen. 1865-1884) - 1893, 26 (Id.) - 1898, 320 - 1899, 324 - 1900, 340, 372, 412, 464 - 1901, 276, 308, 364 - 1902, 257, 380, 456 - 1904, 32, 120, 192, 448 - 1905, 176, 272, 384, 448 - 1906, 344, 496 - 1907, 96, 144, 200 - 1908, 280, 448 - 1909, 32 - 1910, 200, 296 - 1911, 374 - 1923, 43 - 1924, 179 (Fondo per la ripresa), IV (Discussioni per la ripresa) - 1925, II (Stampa del n. 75), XI (Ripresa del), 29 (La rinascita del), 72 cop., 92 cop., 112 cop., 113 cop., XLI, 152 cop., 180 cop., 220 cop., 240 cop., 260 cop. - 1930, 63 - 1931, 739 - 1935, 381 (Ripresa del), 405 (Id.), 434, 648 - 1936, 141 (Stampa del n. 76), 154 (Collezione completa) - 1937, 214 (Pubblic. del n. 76) - 1939, 406 (N. 77), 451 (Id.), 472 (Id.), 504 (Id.), 507 (Id.), 514 (Prime annate del) - 1940, 3, 214, 326, 367 - 1943, 51 (Vol. n. 78), 89 (Id.), 99 (Id.) - 1945, 45 (Ripresa pubblic.), 46 (N. 78) - 1946, 3 Not. (Ripresa), 39 (N. 78), 122 (Id.), 157 (Id.), 199 (Id.), 369 (Id.) - 1947, 53 (Id.), 396 (Id.) - 1950, 6 (Cessione raccolta) - 1951, 105 (Cenno stor.), 123 (N. 78).
- Bollettino del Club alpino Russo*, v. *Egegodnic Ruscavo Gornavo Obscestba*.
- Bollettino del Club alpino Sardo.* - 1895, 137 - 1897, 31, 105.
- Bollettino del Club alpino Siciliano.* - 1922, 229.
- Bollettino del Comitato geologico d'Italia*, v. anche: *Bollett. della società geolog. ital.* e *Bollett. dell'ufficio geolog. ital.* - 1882, 94 - 1884, 23, 46, 57, 71, 108 - 1893, 62 - 1894, 99 - 1896, 166 - 1922, 229 - 1915, 62, 383 - 1917, 209 - 1919, 34, 86 - 1920, 210 - 1921, 49 - 1923, 115 - 1926, CXXVII - 1931, 104 (N. 10) - 1932, 45 (N. 11) - 1934, 328, 572 - 1935, 53 (N. 14) - 1936, 243 (N. 16) - 1937, XXVI (Id.) - 1939, 176 - 1940, 178 - 1949, 113 - 1953, 248 - 1954, 248.
- Bollettino Geodetico* (I.G.M.). - 1949, 129 cop. - 1950, 37.
- Bollettino del Sierra Club* (S. Francisco), v. *Sierra Club Bulletin*.
- Bollettino della Società alpina Meridionale.* - 1893, 121, 378 - 1894, 237 - 1895, 24, 445 - 1896, 156, 456 - 1897, 188, 227 - 1898, 236, 314 - 1899, 111, 161, 283 - Cessa le pubblic. e si trasforma nell'« *Appennino Meridionale* » periodico della sez. Napoli.
- Bollettino della Società alpinisti Tridentini.* - 1911, 167, 274.
- Bollettino della società Escursionisti istriani.* - 1920, 112, 248.
- Bollettino della società Escursionisti Lecchesi.* - 1922, 30, 95, 141, 192 cop.
- Bollettino della società di Etnografia italiana.* - 1913, 178.
- Bollettino della società Geografica italiana.* - A. 75, 55 - 1882, 94 - 1884, 23, 35, 46, 57, 71, 108 - 1888, 114 - 1919, 195 - 1922, 30, 95, 192 cop., 229 - 1932, 392, 769 - 1936, 418 - 1937, 214, XLIII, LXV, LXXXII - 1938, 71, 124, 289, 515 - 1939, 12, 15, 68, 178, 233, 344, 405, 513 - 1940, 70, 122, 230, 340 - 1941, 9 - 1947, 188, 464 - 1948, 182, 275, 369 - 1949, 121, 179 - 1950, 146, 259.
- Bollettino della Società geologica ital.*, v. anche: *Bollettino del Comitato geolog. ital.* e *Bollett. dell'ufficio geolog. ital.* - 1937, XLIII, LXXXII - 1938, 515 - 1939, 344 - 1940, 12, 178, 340 - 1941, 9 - 1950, 83, 146, 148.
- Bollettino della società Polacca dei Tatra*, v. *Wiercky*.
- Bollettino della società triennale promotrice della Silvicultura in Italia.* - 1882, 11, 32, 71, 94, 144 - 1883, 11, 36 - 1884, 11 -
- Bollettino dell'ufficio geologico italiano*, v. anche: *Bollett. Soc. Geolog. ital.* - 1940, 12 - 1941, 8.
- Bollettino dell'Uget.* - 1922, 30, 95.
- Bollettino dell'Unione appennina Meridionale.* - 1920, 28, 152, 248 - 1922, 141², 192 cop., 230.
- Bolletto** (M.) 1914, 191 inv.
- Bollettone** (M.). - 1912, 184 inv.
- BOLLINI DELLA PREDOSA MAILA.** - *Disgrazia*, 1937, LXIV;
— *Necrol.* 1937, LXXVIII.
- BOLLINI DELLA PREDOSA PAOLO.** - *M. Bianco* (1^a asc. parete Sud). - 1941, 197.
- Bologna.** - 1887, 92 (*Esposiz. naz. alp.*), 345 (Id.) - 1888, 15 (Id.), 61 (Id.), 131 (Il C.A.I. all'espos. di), 399 (*Elenco premiati espos.*), 289 (XX^o Congr. C.A.I.) - 1899, 357 (XXX^o Congr. C.A.I.) - 1909, 288 (2^o Congr. forestale naz.) - 1934, 339 (*Mostra naz. alpina*), 341 (*Consegna medaglie C.A.I. ai reduci di spediz. all'estero: Polo, Atlante, Persia, Ande*) - 1949, 21 (14^o Congr. geogr. ital.) - 1950, 132 (Id.) - 1951, 313 (LXII Congr. C.A.I.).
- BOLOGNA Amleto.** - *Montagne di Sicilia* (Le Madonie), 1946, 135.
- Bologna** (Prov.). - 1887, 123 (*Carta della*).

- Bologna* (Sez. C.A.I.). - A. 75, 18 (Costit.), 99 - 1882, 93, 107 - 1883, 30, 44 - 1884, 37, 66 - 1885, 92 - 1886, 70, 230 - 1887, 33, 67, 92, 160, 191, 345 - 1888, 61, 131, 161, 191, 289, 330, 398 - 1889, 26, 210 - 1890, 127, 157 - 1891, 78, 108 - 1892, 110 - 1893, 63, 411 (Ann.) - 1894, 60, 108, 390, 392 - 1895, 95 - 1896, 126 - 1897, 39, 151 - 1898, 66, 80, 224, 453, 551 - 1899, 38, 116, 170, 358, 520 - 1902, 19, 70, 120, 281, 292 - 1903, 270 - 1906, 294 - 1907, 83, 138 - 1908, 67 - 1911, 31, 92, 134 - 1912, 61 - 1913, 172 - 1921, 60 - 1922, 192 cop. (Boll.) - 1924, 89 cop. - 1926, XLVII, CXXI - 1927, 179 - 1931, 442, 653 (U.B.E.), 718 (Id.) - 1932, 319 (U.B.E.), 319 - 1933, 339, 384, 511 - 1934, 101, 202 (U.B.E.) - 1935, 488, 491 - 1937, 42, 213, LX, LXXVI - 1938, 9, 15, 176 - 1939, 174, 455 - 1941, 116 - 1943, 5 - 1944, 19, 22, 23 - 1945, 45 - 1946, 2 Not., 251, 384 - 1947, 62, 64 - 1950, 85 (75° ann. fond.), 101, 162 (75° ann. fond. 62° congr.), 168, 220, 261 - 1951, 122, 177 - 1954, 124.
- Bolognese.** - 1882, 59 (Oro-idrografia del) - 1883, 24 (Montagne e vallate del) - 1884, 11 (Note ipsometriche sul).
- Bolognese** (Appenn.). - 1882, 93 (Guida dell' sez. Bologna), 107 (Id.), 148 - 1898, 136 (Nell'), 453 (Itiner. nell' Bonora) - 1939, 233 (Valorizz. sportiva e turistica dell') - 1940, 122 (Id.) - 1941, 14.
- BOLOGNESI** Bianca. - Sole e luna sulle Apuane, 1938, 501.
- BOLOGNINI** Nepomuceno - Usi e costumi del Trentino, 1887, 407;
— Lapide a, 1929, 69.
- Bolognini** (Casina) [V. Bedole]. - 1886, 266 (Alb.) - 1887, 115 - 1888, 217, 276 (Inaug.).
- Bolognini** (Cima) [Presanella]. - 1950, 198*.
- Bolognini** (Rif.) [S.A.T.]. - 1916, 253 - 1925, LXXXVI (Distr.).
- BOLTRAFFIO** Cesare. - Necrologia, 1918, 140.
- Bolzano.** - 1926, CXXII (Commiss. movim. forest. - segnalaz. strad.) - 1927, 60 (Costitut. della prov. di) - 1931, 653 (Carta T.C.I.), 657 (Adunata e L. congr. C.A.I.), - 1932, 184 (Mostra fotogr. Alp.) - 1933, 321 (Capitale delle Dolomiti) - 1942, 222 (Al Museo naz. Mont.) - 1953, 244 (Guida di e dint.) - 1954, 168 (Guida Martinelli e Merli).
- Bolzano** (Prov. di). - 1927, 60 (Costitut. della) - 1928, 172 (Zone militari della) - 1932, 184 (Mostra fotogr. Alp.) - 1935, 393 (Monogr. del cons. naz. ricerche).
- Bolzano** (Rif.), v. anche: Rifugi: Pez (Al M.) e Schlernhans. - 1924, 74, 261 - 1925, 16, LVII - 1926, XIX (Frequen.), 138 - 1927, VI (Frequen.) - 1928, 136 (Id.) - 1931, 684, 688 - 1941, 238 (18° attend. naz. alpin.) - 1944, 23 - 1947, 414 - 1948, 384 - 1950, 131 - 1951, 238 (Effic.).
- Bolzano** (Sez. C.A.I.). - 1920, 211 (Costit.), 242 (Id.) - 1922, 98, 104, 144, 229² (Boll.) - 1924, 261 - 1926, CIV - 1927, 60 - 1930, 628 - 1931, 442, 513 - 1933, 396, 565 - 1934, 41, 43, 202, 569 - 1937, 178, LXXV - 1938, 457, 512 - 1939, 6, 174², 230, 455 - 1940, 339, 451 - 1944, 19, 23 - 1945, 40, 45, 48 - 1946, 2 Not. - 1947, 127 - 1948, 383 - 1949, 86 - 1950, 88, 101² - 1951, 237 - 1953, 244 - 1954, 124, 314.
- BOLZON** Pio. - Flora della Marmolada, 1914, 198;
— Studio fitogeografico sull'anfiteatro morenico di Ivrea, 1915, 223;
— Piante silicicole del M. Marmolada, 1915, 223;
— Contributi alla flora dell'Alto Adige, 1932, 186 - 1936, 286;
- BOMBARDIERI** Luigi. - Forcola d'Argient (1° trav.), 1934, 167;
— La capanna Marinelli del Bernina, 1952, 114.
- BOMBASSEI** Claudio. - All'O.d.g., 1939, 61.
- Bombià** (Forc. di). - 1893, 12.
- BOMBICCI** Luigi. - Montagne e Vallate del territorio di Bologna, 1883, 24;
— Nominato socio onorario CAI, 1884, 59
— Commemorazione di Q Sella, 1884, 71;
— Necrol., 1903, 187;
— Commem., 1903, 359.
- BOMPADRE** Guglielmo. - Il Piz d'Argient (1^a ascen. dal vers. ital.), 1904, 75;
— Disgrazia, 1909, 304;
— Necrol., 1910, 29;
— Ricordo a Macugnaga, 1910, 392;
— Piccozza ritrovata, 1911, 248.
- Bompland** (Pico de) [Ande Venezuela]. - 1953, 23.
- Bon** (Cima di). - 1909, 244*.
- BON** Luigi. - Il Cervino (1^a asc. inv. senza g.), 1929, n. 273;
— In sci nel gruppo del Gran Paradiso, 1930, 531.
- BONA** Basilio. - Lascito per cassa Pensioni Guide, 1915, 221 - 1917, 148 - 1918, 94;
— Decesso, 1915, 222;
— Commem., 1915, 378;
— Necrol., 1916, 126.
- BONA** Maria. - Lapide sul canale di Giaglione, 1914, 318.
- BONACINA** Antonio. - Necrologia, 1937, 211.
- BONACOSSA** Alberto. - Traversata della Jungfrau - Il Mönch per la cresta S.E., 1906, 277;
— Necrologia, 1953, 190 - 1954, 166.
— Stella al merito sportivo, 1935, 435.
- BONACOSSA** Aldo. - Il Pizzo di Coca, 1915, 207;
— Guide della Regione dell'Ortles-Cevedale, 1919, 23;
— Necrologia della guida Bortolo Sertori, 1920, 87;
— Ascensioni nuove od ignorate in Val S. Giacomo, 1924, 236;
— Med. d'oro del C.A.A.I., 1926, XCIII;
— 1^a salita P. Liroy per cresta N.E., 1928, 237 - 1^a travers. P. Liroy - P. Margherita, 1928, 244;
— Il Monviso dalla parete di Vallanta (1^a asc.), 1932, 529;
— Gran Sasso d'Italia (Paradiso dello sci), 1932, 722;
— La spedizione italiana nelle Ande, 1934, 276;

- Tronador: Picco Cileno (o Matteoda), 1934, 281;
- Tentativo al Marmolejo, 1934, 318;
- Re Alberto alpinista (Rievocazione), 1934, 349;
- Masino-Bregaglia, Disgrazia (Guida M. d'I.), 1936, 371, 412, 499 - 1937, 1;
- Spediz. nelle Ande, 1937, IV;
- Concess. Stella al merit. sport., 1939, 507;
- Med. d'oro al val. atletico, 1941, 190.
- BONACOSSA Aldo (C.) [Faudery]. - 1927, 171* - 1928, 50 - 1949, 102.**
- BONACOSSA Aldo (Torre) [Presanella]. - 1954, 43*.**
- BONACOSSA Aldo e BINAGHI L. - Herbetet (1ª asc. parete O.N.O.), 1932, 696.**
- BONACOSSA Cesare. - Finlandia, 1940, 458, 462.**
- BONACOSSA Secondo. - In Valtellina (Gr.: Ortles-Cevedale e V. Masino), 1886, 382;**
- Fotografie della Valtellina, 1887, 20;
- Quattro giorni nel gruppo dell'Ortler-Cevedale, 1887, 112;
- M. Pasquale, 1887, 289;
- Inauguraz. dei lavori per la cap. Cedeh, 1887, 93;
- 1ª asc. del P.zo Rachele, 1887, 386;
- 1ª asc. del M. dell'Oro dal vers. ital., 1887, 388;
- Sui Monti del Verbano, 1887, 398;
- Il Passo di Val Viola, 1888, 44;
- Pizzo Rodes - 1ª asc. P.zo Biolco, 1888, 68;
- Marmolada, 1889, 417;
- Nelle Dolomiti di Primiero, 1890, 75;
- Nel gruppo dell'Ortler - Cevedale, 1890, 398;
- Nel gruppo del M. Bianco, 1890, 427;
- Fra la Levanna ed il Gran Paradiso, 1891, 253;
- M. Pasubio, 1891, 358;
- Cornetto e Baffelan, 1891, 415;
- Necrologia, 1895, 86.
- BONACOSSA S. e ALBERTARIO E. - Gran Zebrù, 1886, 347.**
- BONACOSSA S. e BERTARELLI E. - Ascens. al P.zo Bernina dal vers. ital., 1887, 289.**
- BONACOSSA S. e VILLA G. - Cima di Piazz, 1887, 47.**
- BONADEO Mario. - Quattro domeniche in Val Schiesone, 1948, 132.**
- Bonalè (Aig. de), 1893, 43* - 1913, 202 - 1920, 135*.**
- BONAPARTE Orlando. - Variazioni periodiche dei ghiacci francesi, 1891, 363.**
- BONARDI Carlo. - Nuovo presid. T.C.I., 1935, 161.**
- Bonardi Carlo (Rif.) [Al P.so Maniva], v. anche: Maniva (Rif.), - 1934, 626 - 1937, XXIX (Chiesetta al) - 1941, 178 (Id.) - 1944, 23, 51 (Danneg.), 59 (Id.) - 1946, 250 - 1947, 591, 592 (Ripar.) - 1952, 247.**
- BONARDI Gianni. - Il rif. Sella ed il vers. Ovest del M. Bianco, 1947, 471.**
- BONARDI Massimo. - Alla Forcella di Salarno, 1886, 261;**
- Commemorazione, 1905, 371.
- BONARELLI Riccardo. - Direttore serv. ricerche e scambi pubblic. alpin., 1940, 62.**
- BONASERA Francesco. - Le origini dell'alpinismo nell'Umbria e nelle Marche, 1954, 106.**
- BONATTI S. - Studio petrografico delle Alpi Apuane, 1940, 121.**
- BONATTI Walter. - 1954, 81 (Componente sped. ital. K 2), 438 (Festegg.).**
- Bonazzola Giuseppe (P.). - 1904, 371*, 376* - 1905, 116* - 1915, 18*, 85* - 1926, 128 - 1934, 566* - 1936, 72*.**
- Bonda (M.). - 1940, 54.**
- Bonda (Rif.) [Camandona]. - 1939, 286.**
- Bondasca (Cima della), v. Ferro Centr. (P.zo del).**
- Bondasea (Gh. di). - 1887, 372 (Disgr.).**
- Bondasea (P.so di). - 1882, 140 - 1896, 513 - 1901, 304.**
- Bondasca (P.zo della), v. Ferro Centr. (P.zo del).**
- Bondasca (V.). - 1906, 302 (Guida Tanner) - 1907, 276 (Id.) - 1936, 415, 467 - 1941, 210 sci.**
- Bonderspitz. - 1907, 170.**
- Bondione. - 1889, 147 (Alb.).**
- Bondo (P.so di). - 1893, 242 - 1898, 63 - 1910, 83² - 1911, 51, 119 - 1912, 49 - 1913, 336 (Trav. Tuckett 1865)* - 1950, 175, 180 - 1951, 83.**
- Bondo (Cima del P.so di). - 1914, 15*, 287*, 288* - 1934, 566*.**
- Bondo (Falso P.so di). - 1946, 366 sci* - 1947, 115 sci* - 1950, 174.**
- Bondone. - 1936, 495 (Slittovia del) - 1937, 38 (Riun. pres. sez.) - 1949, 97 (Disgr. autom.), 122 (Segnav.).**
- Bondone (Gruppo). - 1946, 187 (Guida sciistica Castiglioni).**
- Bondone (M.). - 1920, 54 (Accant. inv. Suci).**
- Bondone (Rif. M.), v. Viotte (Rif.).**
- Bondormir (C.). - 1919, 174.**
- Bones (Castello di V.). - 1954, 32.**
- Bonete (Nevado). - [Ande]. - 1940, 291*.**
- BONETTI Eliseo. - Caratter. dell'insediamento umano nel Medio Cadore, 1952, 188;**
- Consider. antropogeogr. sulla V. Degano, 1952, 188;
- La Valle del Chiarsò d'Incaroio, 1953, 248.
- BONFADINI Narciso. - Il lago d'Iseo, 1935, 658.**
- Bonferroni Carlo. - Rocca Bissort (Nuova via parete S.E.), 1919, 20.**
- Bonhomme (C. du). - 1883, 99, 131 inv. - 1914, 305 - 1932, 182 (Rot. al.).**
- Bonhomme (Rif. C. Croix de). - 1897, 61 - 1924, 263, XXVII.**
- Bonhomme (Rif. C. du). - 1897, 61.**
- BONI Camillo. - Guida di Rovereto e della V. Lagarina, 1883, 108;**
- Necrol., 1929, 382.
- Boni Camillo (Torriane) [Cistella], v. Morto (P.zo del).**
- BONI Guido. - Necrologia, 1938, 11.**
- BONI Nino. - Guglia Maggiore di Cornera (1ª asc.), 1926, 154.**
- Boni Nino (Guglia), v. Cornera (Guglie di).**
- BONICELLI Cesare e Sandro. - Lettere e pagine di diario, 1950, 145.**
- BONIFORTI Luigi. - Per laghi e Monti, 1883, 96 - 1885, 268, 327;**
- Per laghi e monti, 1888, 285 - 1889, 271 (11ª ed.).

- BONIN Jean (Ab.). - Messa sul M. Bianco, **1893**, 252.
- BONIN Jean (C.). - **1927**, 113.
- BONIN Jean (P.) [Morion]. - **1927**, 113 - **1936**, 312*, 380.
- BONIN Jean (Tête de). - **1941**, 112*.
- BONJEAN L.L. - Botanico, **1905**, 228.
- BONNE Pierre (C. de). - **1927**, 170* - **1932**, 307*.
- BONNE Pierre (Rif.). - **1885**, 353 - **1901**, 93 (Abband.).
- BONNE Pierre (Tour de). - **1932**, 307*.
- BONNERHUTTE, v. anche: Fana (Rif. al C.no di). - **1922**, 41 (Passa al C.A.I.)
- BONNET Carrè. - **1897**, 140 inv. - **1898**, 499, 539 - **1899**, 196 - **1900**, 28 - **1905**, 17.
- BONNET Stefano. - La Vacira, **1886**, 220.
- BONNETTE (Dott.). - Consigli igienici agli alpinisti, **1934**, CXLI.
- BONNEVAL sur Arc. - **1885**, 218 (Dalla V. Grande di Lanzo a) - **1895**, 132 (Châlet-hôtel), 268 (Id.), 396 (Inag.) - **1899**, 274 (Telegr.) - **1928**, 133 (Centro inver.) - **1930**, 55 febr. (Monum. a Regaud F.).
- BONNEVAL sur Arc. (Châlet hôtel). - **1896**, 157 (Inaug.), 158 (Id.).
- BONNEVAL (P.). - **1885**, 337 - **1886**, 11* - **1901**, 407 - **1902**, 402* - **1911**, 52, 85 - **1912**, 50* - **1914**, 322, 344, 377 - **1915**, 121, 122* - **1919**, 32* - **1928**, 56 - **1933**, 88.
- BONNEY T.G. - Memoires of a long hife, **1927**, 164.
- BONNEY (C.) [Paradiso]. - A. **75**, 157 - **1889**, 47 - **1893**, 282 - **1928**, 249* - **1930**, 197, 200, 617 - **1940**, 55 - **1946**, 30, 51.
- BONOLA Augusto. - Pizzo Zupò (2ª asc. per la parete merid.), **1929**, 106;
- I primi soccorsi ed il trasporto di un fratturato da sci, **1937**, LXXXII;
- Il pronto soccorso ed il trasporto d'un fratturato in Montagna, **1940**, 314.
- BONOMI (Cima) [Graie]. - **1916**, 118.
- BONOMI Giov. (Guida). - Necrologia, **1939**, 458.
- BONOMI Giov. (Canale) [Scals]. - **1920**, 112.
- BONORA Alfredo. - Itinerari dell'Appennino Bolognese, **1898**, 453.
- BONORA A. e BOSCHI L., v. BOSCHI e BONORA.
- BONSERVIZI (Rif.). - **1949**, 29.
- BONVICINI Gino. - Sasso Piatto (1ª asc. parete S.E.). **1929**, 356.
- BONVOISIN (Pic.) [Valgaudemare]. - **1885**, 328 - **1886**, 396.
- BONZI Leonardo. - D'inverno nel Medio Atlante, **1934**, 221;
- Deserti di ghiaccio e Oceani di sabbia, **1939**, 68.
- BOOL (Sass di). - **1905**, 54.
- BOOR (Zuc del). - **1882**, 94 - **1890**, 411 - **1899**, 284 - **1902**, 182 - **1903**, 134 inv.* - **1905**, 234 inv.* - **1914**, 345 - **1931**, 573* - **1933**, 288*, 391.
- BOORGI-La [Karakorum]. - **1910**, 39 (Suppl. n. 1).
- BORALA (Cima della). - **1914**, 150, 154, 155 - **1952**, 379*.
- BORCA. - **1905**, 351 (Alb.).
- Borca di Cadore (Sez. C.A.I.). - **1950**, 274 (Sciogl.).
- BORCHERS Philipp. - Berge und Gletscher im Pamir, **1936**, 37;
- Die Weisse Kordillere, **1936**, 46, 187;
- BORCKHARDT F.C. - Disgrazia, **1886**, 268, 297, 306, 390, 410 - **1887**, 51, 78, 147, 340.
- BOREOLA (Cima della) [Brenta]. - **1952**, 178.
- BORDAGLIA (L. di). - **1935**, 133.
- BORDE J. e NOSSBERGER A. - Guida sciistica del Gesäuse, **1952**, 94.
- BORDENAVE J.M. (Guida). - Campione marcia, **1907**, 28.
- BORDEAUX H. - Le Mont Cervin de Guido Rey, **1933**, 618.
- BORDIER P. (Rif.) [Riedgletscher]. - **1928**, 203 (Inaug.) - **1929**, 58.
- BORDIGHERA (Sez. C.A.I.). - **1949**, 26 (Costit.).
- BORDINA (V. del). - **1888**, 138.
- BORDIOLA (M.) [Caucaso]. - **1890**, 401 - **1949**, 8.
- BORDONE Mario. - Corno Stella, **1924**, 281;
- Scalata della parete S. della Pietra di Bismantova, **1931**, 231.
- BOREL (Piz). - **1917**, 199.
- BORELLI Lorenzo. - Dal Rifugio della Gura (Vie nuove), **1911**, 182;
- Quattro mesi nel l'Himalaia Casmiriano, **1925**, 30;
- Necrologia di Piero Giacosa, **1929**, 143;
- I risultati della spediz. russa nel Garmo (Pamir), **1933**, 433;
- Disgrazia, **1936**, 464.
- BORELLI Mario. - Ai Denti d'Ambin, **1907**, 102.
- BORELLI Lorenzo e Mario. - Becca di Tei (1ª asc. cresta S.), **1910**, 136.
- BORELLI (Rif.) [all'Aig Noire Peut]. - **1923**, 209 Inaug. 267, **1936**, 464, **1939**, 286 (Sistem.) **1944**, 23, **1951**, 71, 183, 312, **1952**, 132, 315, 316, **1953**, 260.
- BORELLI Lorenzo e Mario e VIGLINO Pompeo. Gran Becca du Mont e Becca du Lac (1ª asc. cresta S.), **1910**, 130.
- BORELLI Nunzia. - Una nuova via di ascen. al M. Velan, **1918**, 65.
- BOREONE (V. del). - **1899**, 252 (Monogr.) - **1919**, 92.
- BORGA (M.) [Orobie]. - **1893**, 229.
- BORGÀ (M.) [Valmontina]. - **1915**, 280.
- BORGARELLI Michelangelo. - Ascens. della Dent Parrachée, **1884**, 126;
- Necrologia, **1927**, 58.
- BORGARELLI M. Fierz E. e BARALE L., v. BARALE ecc.
- BORGHESE Scipione. - Spedizione nei Monti dell'Asia centrale, **1900**, 354, 388.
- BORGHETTI Angelo. - Per i nostri Lessini, **1941**, 8.
- BORGHETTI Dina. - La Valle d'Illasi, **1940**, 458 - **1941**, 9.
- BORNA (M.). - **1904**, 147 - **1914**, 190 inv. - **1928**, 231.
- BORNA e ALBERICO (Biv.), v. ALBERICO e BORNA.
- BORNA Luigi. - L'alta via sciistica: Valli di Lanzo - Val di Rhêmes, **1934**, 540;
- Disgrazia, **1934**, 544, 690;
- Necrol., **1934**, 628.

- Borgna Luigi** (P.) [M. Bianco]. - 1935, 634, 649.
- Borgne** (Aig. de). - 1913, 123 - 1924, 108*.
- Borgne** (Mont du). - 1897, 170* - 1924, 108*.
- Borgne** (Sommet du). - 1924, 108*.
- BORGOGNONI A. e TITTA ROSA G.** - Scalatori, 1939, 169, 176, 219 - 1942, 71 - 1953, 244 (3ª ed.).
- Borgomanero** (Sez. C.A.I.). - 1945, 54 (Costit.) - 1949, 190 - 1950, 149, 312 - 1954, 124.
- Borgone**. - 1906, 451 (Itiner. per sci).
- Borgonio Tommaso** (P.). - 1918, 121*.
- Borgo Paradiso** (Rif.) [M. Grifone]. - 1934, 331.
- Borgo S. Lorenzo**. - 1890, 143 (Ferr. con Firenze).
- Borgosesia** (Sottos. C.A.I.) [Varallo]. - 1945, 47 (Costit.) - 1946, 254 - 1948, 477 (Notiz.) - 1949, 179 (Id.).
- Borgolaro** (Sottos. C.A.I.) [Parma]. - 1950, 220 (Costit.).
- Borgo Val Sugana** (Sottos. C.A.I.) [Trento]. - 1944, 21.
- Borio Nando**. - Dent du Jetoula, 1952, 164.
- Boris** (M.) [Porcellizzo]. - 1944, 28*2.
- BORVOIE M.Z.** - Les hautes montagnes dans le royaume de Yougoslavie, 1940, 458 - 1941, 64.
- Borletti Aldo** (Rif.) [Al C.no di Plâies], v. anche: Berghütte. - 1930, 765 - 1931, 374 - 1935, LIX - 1944, 23, 51 - 1947, 414 - 1950, 131 - 1951, 238.
- Borletti** (Sottos. C.A.I.) [Milano]. - 1945, 47 (Costit.) - 1952, 66 (Scioglim.).
- Bormio**. - 1895, 259 (Serv. vett.) - 1923, 169 (Flora di) - 1935, 658 (La contea di, Urangia Tazzoli), 663 (Id.) - 1938, 13 (La contea di, Tazzoli Urangia), 179 (Opera completa) - 1939, 125 (Id. Vol. 4°).
- Bormio** (Sottosez.) [Sondrio]. - 1944, 66 (Costit.) - 1945, 5, 9, 42.
- Bormio** (Valli di). - 1913, 82 (Usi e costumi).
- BORNACCINI Carlo**. - Disgrazia, 1935, 156; — Cippo-ricordo, 1935, 489.
- Borneo** (Isola). - 1905, 95.
- Borno**. - 1886, 83.
- Borno** (Sottos. C.A.I.) [Brescia]. - 1947, 557 (Costit.).
- Borno-Ossimo** (Sottos. C.A.I.) [Brescia]. - 1949, 157 (Sciogl.).
- Borraccia**. - 1896, 287 - 1928, 185 (Nuovo tipo di).
- Bortelhorn**, v. Rebbio (P. del).
- Bortelpass**, v. Rebbio (Forca del).
- Borterrück**, v. Composecco (Cimone di).
- BORTOLOTTI Giovanni**. - Guida del L. Scaffaiolo e dell'Alto crinale dall'Oppio all'Abetone, 1951, 124, 307.
- BORTOLOTTI G. e MORI M.** - Il tracciamento dei sentieri nell'Appennino settentrion., 1951, 177.
- BORTOLUZZI Millo**. - Medaglia d'oro del C.A.I. per quadro alta mont., 1897, 36.
- Boruntze** [Himalaia]. - 1954, 240.
- BORZINI Emilio**. - Colle e Punta di Tsan, 1890, 198; — Aig. centrale d'Arves, 1890, 392.
- Börzsöny** (Montagne di). - 1935, 155 (Disgr.).
- BOSAZZA Felice** (Orofilo). - Da Genova a Firenze per le vette degli Appennini, 1891, 425; — L'Appennino genovese dalla Scrivia al Taro, 1892, 260; — Da Genova a Nizza per le vette delle Alpi, 1895, 135; — Dai piani del Po al lago di Ginevra per le vette delle Alpi, 1899, 281; — Le Alpi Occidentali dalle Valli di Cuneo e Nizza ad Aosta, 1900, 368; — Al Gran Mythen, 1904, 5; — Al Gran Furkahorn, 1904, 45; — Ascensione al Basodino, 1904, 82; — Memorie di un viaggio in Africa, 1907, 229; — Necrologia, 1932, 58.
- BOSCH...** - Disgrazia, 1889, 266.
- Boschi**, v. anche: Foreste, Flora, Silvicultura e Singoli toponimi.
- BOSCHI Angelo**. - La catastrofe alpina all'Aig. Blanche du Peuterey, 1882, 137.
- Bosehi** (M.) [App. tosc.]. - 1914, 165 inv. - 1915, 20 inv.
- BOSCHI L. e BONORA A.** - Itinerari dell'Appennino (Dal Cimone al Catria), 1888, 330.
- Boseo** (M. Don) [Patagonia]. - 1954, 33.
- Boseo Bello** (V. di). - 1915, 275.
- Boseochiesanuova**. - 1926, 134.
- Boseochiesanuova** (Sottos. C.A.I.) [Verona]. - 1947, 63 - 1948, 141 (Sciogl.).
- Boseo Gurin**. - 1902, 211.
- Boseo Lungo** (P. di). - 1927, 322.
- Boseonero** (Gruppo). - 1928, 350.
- Boseonero** (Rocchetta alta di). - 1893, 291 - 1894, 48*, 439* - 1897, 356 - 1909, 44, 46*, 429* - 1912, 245 - 1928, 350* - 1929, 35*.
- Boseonero** (Rocchetta bassa di). - 1897, 356 - 1928, 350* - 1929, 35*.
- Boseonero** (Sasso di). - 1891, 32, 75, 355* - 1893, 221* - 1896, 110 - 1897, 356 - 1909, 429 - 1928, 350*.
- Bösenstein** (Grosser). - 1886, 226.
- Böser Faulen** (Glarus). - 1913, 201 inv.
- Boshit** (Maja e) [Albania]. - 1941, 193*, 194, 251*.
- Bosi** (Rif. Maggiore). - 1935, 602 - 1936, 155 (Colleg. radio) - 1938, 285 (Staz. radiofon.).
- Bosio Carlo** (Rif.) v. anche: Airale (Rif.). - 1932, 706 - 1933, 216 - 1944, 23 - 1947, 128 - 1952, 314, 315.
- Bosto Giuseppe**. - Necrologia, 1926, V.
- Bosio Giuseppe** (P.) [Bianco]. - 1943, 103.
- BOSISIO Pietro G.** - Nel gruppo del Brenta, 1934, 241.
- Boss Emil**. - Necrologia, 1888, 332.
- BOSS E. e FREHSFIELD D.** - Notizie e rilievo dell'Himalaia, 1885, 15.
- Bossaglia** (P.). - 1896, 528.
- Bossaglia** (Sella). - 1896, 528.
- Bossaia** (M.), v. Bussaia (M.).
- Bossea** (Grotta di). - 1882, 127 - 1888, 147 (Alb.) - 1900, 176 - 1946, 290 - 1947, 335 - 1949, 21, 180 - 1950, 148.
- Bossea** (Sez. C.A.I.), v. Mondovì (sez. C.A.I.).
- Bosse du Dromedaire** (Bianco), v. Bianco (M).

- Bossi Alessandro.** - Nelle Pennine orientali (P.zo d'Andolla e Weissmies), **1900**, 155.
- Bossico** (Altipiano di). - **1911**, 23, 158.
- Bossola** (Cima di). - **1903**, 183.
- Bossoli E.F.** - Nuovo zaino ad uso dei viaggiatori alpinisti, **A. 75**, 58.
- Bosson** (Bees de). - **1912**, 49*.
- Bota** (Risco de la) [Sierra Guadarrama]. - **1946**, 132.
- Botanica**, v. **Botaniche** (Note), Flora, Piante alpine.
- Botaniche** (Note) [Voci riguardanti particolari esemplari di fiori o piante, su date vette, o in date zone], v. anche: l'Alpe (Riv. T.C.I.), Flora, Giardini alpini, Piante alpine), **A. 74**, 119 - **1882**, 9 - **1883**, 109 - **1884**, 91 - **1885**, 125 - **1886**, 61 - **1887**, 136 - **1888**, 382 - **1889**, 104, 211 - **1890**, 188 - **1891**, 358 - **1894**, 90, 234, 355 - **1895**, 17, 171 - **1896**, 88, 105, 478 - **1897**, 47 - **1899**, 349 - **1901**, 6, 41, 147, 228, 249, 265, 270, 290, 305, 454 - **1902**, 109, 112, 241², 247, 319, 364, 365, 427, 444 - **1904**, 3, 100, 106, 175 - **1905**, 229, 269 - **1906**, 13, 42, 94, 212 - **1908**, 153, 197, 236, 289, 306, 437, 440 - **1909**, 75, 138, 238, 278, 306, 308, 317, 324, 395 - **1910**, 189 - **1911**, 71, 244 - **1912**, 55, 151 - **1914**, 179 - **1915**, 248 - **1916**, 62, 162, 165, 229 - **1917**, 246 - **1918**, 76 - **1919**, 79, 101 - **1920**, 215 - **1921**, 48, 49 - **1922**, 13, 75, 85, 124 - **1925**, 139 - **1926**, 13, CXXII - **1930**, 685 - **1931**, 28, 178 - **1933**, 31 - **1938**, 209 - **1939**, 348, 500 - **1940**, 45, 162, 195, 266, 381 - **1941**, 65, 153 - **1943**, 41, 81 - **1946**, 59, 219, 247 - **1951**, 164, 188, 211 - **1952**, 177, 221, 319, 357.
- Both** (Cima) [Toro]. - **1911**, 267 - **1912**, 115, 265 - **1913**, 107 - **1914**, 320 - **1918**, 140 - **1932**, 180² - **1946**, 324* - **1952**, 296*.
- Both** (Torre) [Cridola]. - **1909**, 311 - **1911**, 19, 51, 84 - **1912**, 267 - **1918**, 140.
- Botri** (Orrido di). - **1902**, 20 - **1933**, 505 - **1937**, 110.
- Bottarello** (Bocch. del). - **1889**, 413 - **1893**, 334 - **1895**, 425 - **1896**, 463 - **1904**, 374.
- Bottarello** (P.zo). - **1889**, 413 - **1890**, 29² - **1893**, 334 - **1904**, 375 - **1907**, 78, 116 - **1909**, 46 - **1913**, 325* - **1924**, 114* - **1952**, 240.
- Botte Donato** (Sila). - **1942**, 189.
- Bottego** (P.) [Ruvenzori]. - **1907**, 10*.
- BOTTERI**... - Disgrazia, **1933**, 571.
- Botteri** (Cima) [Presanella]. - **1886**, 168, 180 - **1888**, 186 - **1892**, 17.
- BOTTERI Mauro.** - Dalla Zugspitze all'Alpspitze, **1933**, 202;
- La piccola Monaca del Gran Campanile, **1939**, 276;
- Itakissios, il pittore dell'Olimpo, **1940**, 272;
- Nel Durmitor, **1940**, 473;
- Foronon del Buinz, **1946**, 53;
- Nuove ascensioni nel gr. della Presanella, **1947**, 33;
- Parliamo un pò di rifugi, **1948**, 218;
- La spedizione « Nylon », **1950**, 203;
- Spedizioni svizzere nell'Himalaia, **1950**, 298;
- Pic di Carnizza, **1953**, 45.
- BOTTERI Onorato.** - Necrologia, **1897**, 401.
- BOTTERINI DE PELOSI Paolo.** - Necrologia, **1913**, 147.
- BOTTESINI Sergio.** - Una goccia di rugiada, **1949**, 178.
- BOTTI Ermenegildo.** - Necrologia, **1915**, 349.
- BOTTIGELLI Giacomo.** - Per la nostra toponomastica, **1909**, 424.
- Bottiglia** (C. della) [V. Anzasca]. - **1906**, 114.
- Bottiglia** (P.zo della) [Zebrù]. - **1928**, 396, sci.
- Bottiglia** (P.zo), v. Rosso (P. Nord di Sasso).
- Botto** (Cresta) [Apuane]. - **1916**, 86.
- BOTTO Giovanni.** - Necrologia, **1939**, 62.
- Botzer**, v. Capro (II).
- Botzeresse** (Aig. de). - **1891**, 63*.
- Boue** (Cima del). - **1911**, 42.
- Boucher** (C. del) [Pelvo]. - **1912**, 105.
- Boucher** (Roc del) [Pelvo]. - **1889**, 401 - **1891**, 345 - **1895**, 381 - **1907**, 114*, 214*, 261* - **1909**, 84 - **1910**, 22*, 86, 151 - **1912**, 50, 105, 107* - **1915**, 282* - **1916**, 160 - **1917**, 199 - **1923**, 38* - **1940**, 23 - **1946**, 304*.
- Boucher** (Roc del, Gruppo) [Pelvo]. - **1912**, 104 - **1929**, 108.
- Bouchet** (Aig. du). - **1902**, 434* - **1903**, 198, 210, 212, 213 - **1907**, 131* - **1913**, 107, 231.
- Bouchet** (Bric), v. Boucier (Bric).
- Bouchet** (P. du). - **1913**, 107, 231 - **1928**, 201 sci.
- Boucièr** (Bric) [V. Pellice]. - **1882**, 21 - **1886**, 206, 296 - **1888**, 268 - **1889**, 372 - **1892**, 194 - **1893**, 145, 237 - **1894**, 265 - **1895**, 210, 286, 348², 381 - **1896**, 48* - **1900**, 249 - **1901**, 405 - **1902**, 102 - **1904**, 464, 469 - **1907**, 80, 112, 115* - **1908**, 138² - **1909**, 43, 46, 47, 82*, 84³, 87, 154², 157, 226* inv.* - **1910**, 116, 117, 149³ (1*), 245* - **1911**, 120, 122 - **1912**, 50 114 - **1913**, 201, 230 inv. - **1916**, 86, 160², 227 - **1939**, 509 - **1940**, 23 - **1946**, 304* - **1950**, 300* - **1952**, 346 - **1954**, 41*.
- Boucièr** (C.) [Pellice]. - **1896**, 49.
- Boues** (Trouma des). - **1891**, 316.
- Bou Iblane Djebel** [Atlante]. - **1933**, 356.
- Bou Iblane** (Gebel) [Atlante]. - **1934**, 223 inv. sci*, 566 inv. sci*.
- Bou Kornein** (Djebel) [Tunisia]. - **1908**, 36 inv.
- Bou Ouszab Djebel** [Atlante]. - **1933**, 412 (Cime I, II, III, IV).
- Bouquetins** (Biv. alla Balma dei) [Gr. Paradiso], v. Pol (Biv.).
- Bouquetins** (C. du) [Graie]. - **1887**, 365* - **1897**, 103 inv. - **1934**, 542 sci.
- Bouquetins** (C. des). - **1895**, 362 - **1910**, 125 (Centr.) - **1916**, 197 (Storia) - **1927**, 346 sci.
- Bouquetins** (Dents des). - Barnes (P.), **1887**, 367*; Centrale, **1887**, 366* - **1888**, 231 - **1890**, 27* - **1893**, 47* - **1896**, 144* - **1898**, 178*, 525* - **1906**, 382 - **1907**, 81, 112, 171 - **1909**, 41, 43, 82, 87, 158 - **1910**, 152 - **1920**, 135* - **1923**, 72* - **1932**, 191* - **1933**, 104* - **1936**, 415 - **1941**, 167 - **1945**, 42 - **1952**, 239; Meridion., **1893**, 46 - **1895**, 76* - **1920**, 135* - **1925**, 174*; Settentr., **1887**, 366 - **1913**, 107 - **1927**, 192* - **1932**, 191* - **1952**, 239; Travers., **1907**, 116 - **1927**,

- 171 (S.N.)* - 1928, 130 (S.N.) - 1954, 248 (Trav.)*.
- Bouquetins** (Gruppo). - 1901, 69 - 1914, 313 - 1933, 510 - 1952, 241.
- BOURBON DEL MONTE G.** - Annali degli alpini, 1899, 109, 279.
- Bourcet** (Pic), v. Ruine (Grande) [P. Sud].
- Bourdzil** (Pass) [Karakorum]. - 1952, 30.
- Bourel** (Cima). - 1895, 381 - 1897, 238.
- Bourg** (Dent de). - 1907, 116.
- BOURGEOIS M. e MOOSER A.** - Itinéraires pour skieurs dans la Haute Savoie, 1927, 59 - 1930, 185 (2^a serie).
- Bourgeois, Alois et Mooser, v. Alois, Bourgeois et Mooser.**
- Bourget** (C.). - 1916, 233 inv. sci.
- Bourg, St. Pierre** - 1890, 151 (Inaug. giard. alp. Linnaea) - 1903, 232 (Alb.).
- BOURRIT Henry.** - Al Gouffre de Busserailles, 1887, 4.
- BOURRIT M.T.** - Description des Cols ou passages des Alpes, 1927, 164.
- Boussac Jean** (P.) [Vanoise]. - 1924, 110*.
- Bousson** (P.). - 1886, 411 - 1889, 107* - 1890, 334*, 406 - 1891, 90*, 253 - 1904, 425 - 1916, 227 - 1921, 3, 5.
- Bousson** (V. Ripa). - 1887, 2 - 1929, 114.
- Boussort** (R.ca), v. Bissort (R.ca).
- BOUVIER Alessandro.** - Necrologia, 1899, 322.
- Bova** (V. del) [Erba]. - 1951, 266 (Stazioni preistoriche della).
- Boval** (Piz). - 1915, 121.
- Boval** (Rif.). - 1929, 58.
- BOVARD Alessio rev.** - Disgrazia, 1914, 293.
- Bovard Alessio** (B.ca) [Arbière]. - 1918, 26*.
- Bovard Alessio** (Brèche) [Arbière]. - 1928, 319.
- Bove** (Grotta del) [Maiella]. - 1893, 354.
- Bove** (M.) [Gran Gendarme]. - 1935, 374*².
- Bove** (M.) [Patagonia]. - 1947, 208.
- Bove** (M.) [Sibillini]. - 1893, 343 inv. - 1895, 83 inv. - 1900, 168, 249 - 1907, 181 inv., 215 inv. - 1931, 763* - 1935, 368 inv. sci, 372 inv.* sci*, 373* - 1953, 152, 153, 154, 156, 158².
- Bove** (Sentiero). - 1891, 25 (Da M. Zeda a Bocch. di Terza), 42 (Id.), 218 (Id.), 220 (Id.) - 1892, 11, 374 - 1893, 210.
- Bove** (V. del) [Etna]. - 1935, CLVII - 1936, 454.
- BOVET Pantaleone rev.** - Necrologia, 1918, 183.
- Bovet Pantaleone** (B.ca) [B.ca des Lacs]. - 1897, 135* - 1918, 183 - 1919, 175 - 1920, 126*, 135* - 1923, 114* - 1936, 23, 24 - 1938, 167*.
- Bovet Pantaleone** (C.). - 1927, 311* - 1936, 23, 24.
- Bovet Pantaleone** (Nez de). - 1936, 23, 24.
- Boveyre** (Aig.s de). - 1891, 75*.
- BOVI Alessandro.** - Necrologia, 1937, 84.
- Bovi A.** (Sentiero) [Telegrafo]. - 1939, 6 (Inaug.)
- Bovisio** (Sottosez. C.A.I.) [Desio]. - 1945, 10 (Costit.).
- BOVOLANTE Carlo.** - Necrologia, 1937, 259.
- BOYER-SEMERIA Emilia.** - Necrologia, 1909, 237.
- Boyne** (C.). - 1896, 49.
- Boy's Col** [Nuova Zelanda]. - 1935, 482*.
- Bozano Lorenzo.** - Ascens. nelle Alpi Marittime, 1891, 410;
- Nelle Alpi Orobie, 1891, 414;
- Inaugurazione del Rifugio Genova, 1898, 447;
- Necrol., 1919, 31;
- Commem., 1920, 91.
- Bozano Lorenzo** (Cima) [Liguri]. - 1907, 214² - 1909, 87 - 1910, 153 inv.* - 1911, 52², 85² - 1914, 287 - 1931, 441 - 1942, 102, 103*.
- Bozano Lorenzo** (Rif.) [All'Argentiera]. - 1920, 206 - 1921, 94 - 1922, 89 (Inaug.) - 1930, 622 (Lapide a Ferrasini e Bensa) - 1936, 373, 413 - 1940, 133 (Campo Guf.) - 1941, 77 - 1944, 6, 23 - 1945, 36 (Senza arred.) - 1946, 249 (Ripar.) - 1947, 591, 592 (Ripar.) - 1948, 237 - 1950, 100 - 1951, 4 (4^o Corso addestr. guide), 1951, 308 - 1952, 315, 316².
- Bozano Lorenzo e QUESTA Emilio.** - Attorno ad un nuovo Rifugio nelle Alpi Apuane, 1902, 82;
- Il circo terminale del Vallone di Polset, 1903, 198 - 1904, 196;
- La Valle della Rho (Gran Bagna, R.ca Bernauda, P. Baldassarre, Gr. Somma), 1906, 197.
- BOZANO L., QUESTA E. e ROVERETO G.** - Guida delle Alpi Apuane, 1905, 170 - 1923, 40 (2^a ed.) - 1924, 87 (Id.).
- Bozzi Enrico.** - Cevedale, 1929, 363.
- Bozzi Nino** (Rif.) [Alta Forc. di Montozzo]. - 1922, 104 - 1944, 23.
- Bozzino G.B.** - B.ca di Prè d'Amont e C. di Sanger (1^a asc.), 1910, 137;
- Lo spartiacque Rhêmes - Valgrisanche, 1911, 36.
- Bozzino Tina.** - Traversata da Courmayeur a Chamonix in sci, 1936, 317.
- Bozzo Luigi.** - Gross. Schreckhorn (1^a trav. it.), 1929, 204.
- BOZZOLI PARASACCHI Elvezio.** - La Presolana, 1931, 611;
- Commem. di E. Castiglioni, 1944, 45.
- Bra** (Sottos. C.A.I.) [Torino]. - 1949, 157 (Sciogl.).
- Brabante** (Campan. di) [Civetta]. - 1934, 59* - 1936, 309² - 1937, 382 (2^a asc.) - 1946, 327 (2^a asc.) - 1947, 415, 509 - 1951, 42 (Statist. asc.) - 1952, 28 (Statist. asc.), 37 - 1954, 245.
- BRACALONI Lorenzo.** - Andrem sulla Montagna, 1938, 500.
- Braeca** (V. Seriana). - 1888, 373 (Frana).
- Braecia** (C.nq di) [Disgrazia]. - 1913, 49*.
- Braecia** (M.) [Disgrazia]. - 1909, 44*² - 1913*, 49 - 1914, 287* - 1922, 115, 123 - 1932, 363*, 365.
- Braeco** (M.). - 1898, 183 - 1904, 51 inv. - 1906, 484 - 1913, 111 inv., 362 inv.
- Braeco** (M.) [Gruppo]. - 1919, 57 - 1920, 15.
- Braeco** (Rif. M.). - 1945, 58 (Costruz.).
- Bradisismi.** - v. anche: singoli nominativi, 1893, 153 (In Mont.).
- Braga** (Poncione di). - 1906, 121 - 1915, 282.
- Bragagnina** (La). - 1918, 140* - 1928, 321 - 1931, 634* - 1938, 558*.
- Brahma** (Ghiacc.) [Karakorum]. - 1914, 141, 142, 144.

- Brahma** (P.). - 1914, 141, 142, 144.
Brahma (V.). - 1914, 141, 142, 144.
Braida (C. di). - 1922, 128.
Braies (L. di). - 1886, 27.
Braies (M. Castello di). - 1900, 397.
Braies (V. di), v. anche: Braies (Dolomiti di). - 1937, 288.
Braldoh (V.) [Karakorum]. - 1910, 13 (Suppl. n. 1) - 1954, 16, 20.
Braldu (V.) [Karakorum], v. Braldoh.
Bramafam (Torre di) [Graie]. - 1910, 86, 89, 151 - 1911, 84 - 1912, 378.
BRAMANI Vitale. - Nuove vie alla Presolana, 1931, 613;
 — Lo spigolo Nord del P.zo Badile (1ª asc. ital.), 1935, 233;
 — Cose sentite e cose fatte, 1936, 477;
 — Pioda di Sciora (1ª asc. spigolo O.N.O.), 1937, 52;
 — Pizzo N.O. dei Gemelli, 1938, 546;
 — Da «Una giornata dell'Ala» alla N.O. del Badile, 1939, 79;
 — La 1ª salita della parete orient. del C.no orient. di Salarno, 1950, 117.
BRAMANI V. e CASTIGLIONI Manlio. - P. Fiorelli (Nuova via parete N.O.), 1928, 400;
 — P. Bertani (1ª salita per cresta N. e 1ª trav. P.zo Cameruzzo - P. Bertani), 1928, 400.
BRAMANI V. e FASANA Piero. - P. della Rossa (1ª ascen. spig. S.E.), 1928, 399.
BRAMANI Vitale, FASANA Eug. e Piero. - L'Aigu du Peigne (1ª asc. ital.), 1925, 55.
Bramkofel, v. Montasio (Jof del).
Bramosa (Costa). - 1914, 107.
Branca Cesare (Rif.) [Al L. delle Ròsole]. - 1933, 500 - 1934, XLIX, 207, 626 - 1935, 92, 152 - 1943, 101 - 1944, 23, 51² - 1945, 36 (In effie.) - 1947, 423 (Scuola naz. sci alpin.), 424 (Id.), 588, 591 (Ripar.) - 1948, 419 - 1949, 87 (Ricostr.) - 1954, 71.
Brancaire (Rocce). - 1908, 102.
Brancastello (M.). - 1888, 371 - 1905, 434 - 1927, 330.
Branco Spina [Sardegna]. - 1902, 145 - 1937, 330.
Brandeburger haus (Oetz). - 1934, 644, 645 sci.
Brandes (Delfinato). - 1905, 156 (Rovine di).
Brandet (V.). - 1893, 228 - 1904, 166.
Brandjoeh (Hinter). - 1886, 218 (Disgr.) - 1896, 148 inv.
Brandjoeh (Vorderes). - 1896, 148 inv.
Brandkopf. - 1912, 113 inv. sci.
Branneck (Rif.) [Lengries]. - 1938, 342 (Ingrand.).
BRANTSCHEN Joseph (Guida). - Disgrazia, 1890, 343.
Braoulè (C. du M.). - 1886, 369 - 1908, 34 inv. sci - 1926, 153 sci - 1927, 346 sci - 1929, 451 sci.
Braoulè (M.). - 1893, 53, 413 - 1897, 135 - 1910, 152 - 1911, 164 - 1912, 251 - 1914, 313 - 1917, 139 - 1925, 174* - 1952, 239.
BRASCA Leonardo. - Necrologia, 1952, 318.
BRASCA Luigi. - La verità sulla storia alpinistica del Pinirocolo, 1905, 73;
 — Guida delle Alpi Retiche occidentali, 1911, 248 - 1912, 149;
 — Per l'italianità della topografia, toponomastica ed altimetria dei Pizzi del Forno, 1912, 169, 203;
 — Il disegno panoramico militare, 1916, 256;
 — Profili geometrici alpini, 1919, 188;
 — Necrologia, 1930, 255.
Brasca Luigi (P.) [Suretta], v. Suretta (P.zo).
Brasca Luigi (Rif.) [V. Codera]. - 1933, 500 - 1943, 101 - 1944, 23, 51 - 1945, 27 (Distr.), 35 (Id.), 36 (In effie.) - 1950, 100 - 1952, 318.
Brasciadega (P.). - 1911, 120.
Brasile (Torre) [Cime di Musella]. - 1914, 288* - 1915, 149*, 187² - 1933, 490.
Brasses (Rif. P. des). - 1932, 381.
Bratschenkopf. - 1936, 199 (Disgr.).
Braulè (M.), v. Braoulè (M.).
Braulio (C. del). - 1901, 262 (Rot. con S. Maria).
Braulio (Gruppo del). - 1889, 109, 263 - 1890, 110 - 1891, 352.
Braulio (M.). - 1897, 20.
BRAUN G. - Notizie meteorolog. e climat. della Regione Giulia, 1934, 400.
Braunarlspitze. - 1913, 49.
BRAU-NOGUE' G. (Guida). - Premiata, 1884, 32.
Braunschweigerhütte. - 1894, 360 - 1933, 663 sci - 1934, 646.
BRAUNSTEIN Joseph. - Richard Wagner und die Alpen, 1928, 213.
Brav (Rif.) [Rumenia]. - 1940, 506.
Bravaria (C. di). - 1897, 32.
Bravaria (R.ca). - 1902, 99.
BRAYDA R. - Il Medio evo e la Val di Susa, 1885, 367.
Brazzà (Cengia e via) [Montasio]. - 1931, 594, 602, 723, 728.
Breakneck (M.) [America N.]. - 1939, 553.
Breccioso (M.). - 1905, 117 inv.
Breche (Mount de la) [Nuova Zelanda]. - 1885, 311.
Brecherspitze, v. Breckerspitze.
Breckerspitze. - 1909, 85 inv. sci - 1910, 84 inv. sci, 88 inv. sci.
Breda (Sottos. C.A.I.) [Milano]. - 1949, 95 (Costit.).
Bregaglia (V.). - 1886, 383 - 1891, 384 - 1896, 33 (Monti della) - 1908, 304 (Disgr.) - 1922, 61 - 1928, 130, 133² - 1938, 80 (Monogr. De Simoni) - 1941, 209 sci - 1950, 38 - 1954, 252.
Bregagno (M.). - 1891, 94 inv. - 1894, 356 - 1896, 238 - 1899, 272 - 1904, 139, 140 - 1905, 114 - 1913, 332 - 1920, 235.
Breganze (Sottos. C.A.I.) [Vicenza]. - 1945, 54 (Costit.).
BREGEAULT Henry. - La chaîne du M. Blanc, 1928, II cop., 134, 139, 427;
 — Necrologia di Henry Vallot, 1928, 54.
Bregenzer Wald. - 1931, 503 (Carta Freytag).
Bregn de l'ors (P.so del). - 1919, 7.
Breguzzo (Cop. di). - 1914, 342 - 1916, 213 - 1938, 23*.
BREHM Hans. - Gran Zebrù (Ascen. diretta parete N.), 1932, 161*;
 — Disgrazia, 1932, 165.
Breil, v. Breuil.

- Breitenstein.** - 1909, 85 inv. sci.
- Breithorn** (di Lauterbrunner). - 1886, 127* - 1887, 58, 59 - 1895, 139 - 1898, 536* - 1899, 24² - 1915, 22 (1881)* - 1925, XCIV - 1928, 129 - 1952, 240.
- Breithorn** (Gspalten). - 1952, 240.
- Breithorn** (Gemelli del). - 1927, 21.
- Breithorn** (Loetschentaler). - 1925, 252* - 1935, 27 sci.
- Breithorn** (Pamir). - 1936 40*, 238 - 1948, 155.
- Breithorn** (Rosa). - A. 75, 120, 134, 153, 158 - 1882, 54, 140 - 1883, 107 - 1884, 119 - 1885, 122, 195* - 1886, 192, 249, 259², 260, 318, 349, 378 - 1887, 39 - 1888, 42 inv., 122, 315, 316, 380, 412* - 1889, 268 (Ascen. Reg. Margherita), 273 (Id.), 381 - 1890, 366 - 1891, 168*, 188*, 292, 300, 341 - 1892, 278² 326 (Nel 1830), 386 (Id.) - 1893, 241, 246, 284, 392 (Due mila persone all'anno sul) - 1894, 322 - 1895, 97, 352, 354 - 1896, 32 - 1897, 389 - 1898, 179*, 527, 540 - 1899, 23, 317 - 1900, 89, 174 - 1901, 57 inv., 61, 99, 384, 386, 387 - 1902, 190, 217, 405² - 1903, 91 inv. sci, 133 inv., 335, 451, 452, 466 - 1904, 428, 465, 466, 469 - 1905, 296 (Orient. e occid.)*, 431, 432 - 1906, 152, 321, 382 - 1907, 112, 113², 114, 116, 169, 172, 213 - 1908, 90, 95, 136 - 1909, 46, 47, 84², 86 (Occid.), 87, 131², 132, 157, 158 - 1910, 119 - 1911, 17 inv. sci, 53, 54, 84, 85, 86, 119, 120, 121² - 1912, 49, 50, 51, 80², 113, 115, 116 - 1913, 33 inv. sci, 49, 173 inv. sci, 202² - 1914, 89 (Centenario della 1^a asc.), 287, 320², 343, 391 - 1915, 148² - 1916, 86, 160, 268 - 1917, 198 - 1919, 108 inv. sci - 1920, 109 - 1922, 232 cop. - 1923, 90 inv.*, 116 inv.* - 1925, 200*, 214 (P. orient.)* - 1927, 21 (Trav.), 24*², 114*, 165 sci, 166 inv., 167² (1 trav.), 168³ - 1928, 130 - 1931, 510 (Facilitaz. accesso al) - 1932, 643 inv. sci - 1933, 290, 630 - 1934, CXLVII - 1935, 100 inv.*, 392 inv., 442, 660 - 1936, 196 - 1937, X - 1938, 122, 390 sci*, 405 sci, 407 - 1939, 403, sci, 455, 508 - 1940, 5², 147, 234, 498 - 1941, 62, 167, 230 - 1942, 126 sci, 179 - 1945, 57 - 1946, 319 - 1947, 63, 218, 219 - 1948, 93 - 1950, 83 - 1951, 64 (2^a asc. nel 1821) - 1952, 81 (Vers. N.), 237², 240 (Vers. N.), 241 (Id.)², 297 inv. sci - 1954, 48 (Campo sperim. sped. ital. K 2), 61, 248, 308 (Film).
- Breithorn** (Sempione). - 1910, 90 inv.* - 1911, 53 inv. sci*, 54 inv. sci*, 85 - 1914, 288².
- Breithorn** (C. del) [Rosa]. - 1905, 152 inv. sci - 1940, 283 sci - 1949, 78.
- Breitlehnerjoch.** - 1905, 290.
- Breitstock.** - 1924, 172*.
- Brebana** (V.). - 1895, 258 (Serv. vett.) - 1896, 252 (Id.) - 1897, 264 (Id.) - 1902, 172, 389 - 1903, 274 (Alb. e strade) - 1906, 265 (Inaug. ferrov.).
- Breney** (C. de). - 1925, 174*.
- BRENNA** Enrico. - Domenica torno in Montagna, 1941, 211.
- Brennero.** - 1936, 414 (Vecchia strada del) - 1937, 45 (Strada del) - 1938, 161 - 1940, 494 (Strada romana del).
- Brennero** (Il) [Riv.]. - 1922, 139, 192 cop.
- Brennero** (P.so del). - 1888, 395 - 1916, 287 - 1919, 148 (XLIII Congr. C.A.I. e targa votiva) - 1921, 65 (Inaug. gran Cippo di confine), 86 (Escurs. naz. dalle Dolomiti al), 96 cop. (Id.) - 1922, 255 (Cippo di conf.).
- Brennero** (Sez. C.A.I.), v. Bressanone (Sez. C.A.I.) e Vipiteno (Sez. C.A.I.).
- Breno.** - 1886, 83 (Escurs. da) - 1909, 223, 395 (Chiese di) - 1915, 88 (Castello di).
- Breno** (Sottos. C.A.L.). - 1951, 194 (Sciogl.).
- Brenta** (B.ca di). - 1910, 43 - 1929, 58 inv. sci* - 1954, 163 (Sent.).
- Breñta** (Bocch. del Campanile alto di). - 1919, 14 - 1954, 163 (Sent.).
- Brenta** (Bocch. del Camp. basso di). - 1919, 13 - 1954, 163 (Sent.).
- Brenta** (Campanile alto di). - 1885, 308*, 368* - 1886, 168 (2^a asc.), 180 - 1887, 102 - 1888, 53 - 1911, 121 - 1912, 52, 77*, 79 - 1908, 91 - 1909, 156, 245* - 1919, 6, 14 - 1929, 191* - 1930, 11 (Re dei Belgi sul), 243* - 1934, 60, 443* - 1936, 315* - 1941, 304, 311² - 1945, 56 - 1948, 144 - 1950, 41, 307 - 1952, 297.
- Brenta** (Campanile basso di). - 1898, 539 - 1900, 144 - 1902, 153* - 1907, 532* - 1908, 24, 96*, 135, 176 - 1910, 97, 217, 217 (Disgr.) - 1911, 25 (Disgr.), 97*, 165*, 218*, 272 (Disgr.) - 1912, 77, 115, 343* - 1913, 55*, 140, 204* - 1914, 320 - 1915, 59*, 146 - 1919, 6 - 1925, XXX, XCIII, XCIV, XCV - 1927, 26, 29*, 154*, 286 (Disgr.) - 1928, 124 (Re del Belgio sul), 301, 302, 311 - 1929, 156, 177, 326, 327*, 339* - 1930, 244*, 499, 704* - 1931, 184, 240² (1*), 252, 480* - 1933, 110, 391, 546*, 561*, 567 (Disgr.), 571 (Id.), 617 (Id.) - 1934, 60, 335, 360 (Re dei Belgi sul), 429, 430, 442*², 443*, 567*, 673* - 1935, 2*, 158, 550 - 1936, 204, 315, 414 - 1937, IX (Ricordi della 1^a asc.), LXXXI, 387 - 1938, 278*², 460 - 1940, 463 (1000^a ascens.) - 1941, 64, 307, 308, 311¹¹ (3*) - 1942, 62, 204² - 1945, 55, 56 - 1947, 140, 621 - 1948, 144, 190 - 1949, 87 inv.*, 97 inv.*, 180 (50^a ann. 1^a asc.) - 1950, 41, 89 inv.*, 260 - 1951, 6, 24 (Disgr.), 62, 216 - 1952, 216, 297, 380 (Trav. solo), 393 (Id.) - 1953, 384 (Film) - 1954, 44 (Trav.)*, 164.
- Brenta** (Cima). - 1883, 45* - 1884, 21 - 1887, 102 - 1894, 445* - 1895, 58, 125 - 1897, 320* - 1898, 114 (Viene denominata Kaiser Franz Joseph Spitze) - 1908, 22, 176 - 1909, 44, 83 - 1910, 83, 84, 152 - 1912, 77², 80², 117 - 1913, 107, 232, 366 (Asc. Tuckett 1871)* - 1914, 252*, 322 - 1915, 84 - 1919, 6 - 1920, 215 (Tolta targa DuÖAV che la battezzava: Kaiser Franz Joseph Spitze) - 1931, 64, 69* - 1933, 498* - 1934, 430, 448*², 567 (Tredicesimo Campan.)* - 1935, 321

- (Tredicesimo Campan. cresta N.O.)* - 1938, 277*² - 1941, 311 (Tredicesima Campan. cresta N.O.)* - 1948, 144, 237, 473* - 1952, 74 (Torre XI)* - 1954, 44*, 113*, 163.
- Brenta** (Crozzon di). - 1882, 8 - 1883, 45* - 1885, 26*, 261 - 1886, 65 (2^a asc.), 364 - 1887, 102 - 1888, 53, 54 - 1891, 304 - 1894, 445 - 1897, 320 - 1898, 539 - 1904, 24 - 1909, 156, 245, 308*, 310*² - 1913, 180 - 1915, 58* - 1928, 90*, 311, 424 - 1931, 153*, 263 - 1932, 185 - 1933, 160, 498*, 561 - 1934, 429, 430, 433*², 434* - 1938, 279* - 1941, 64, 311*, 316 - 1948, 144 - 1953, 393 (Statist. asc. par. N.E.) - 1954, 44 (Statist. asc. par. N.E.), 44 (Par. N.E.)*.
- Brenta** (Gruppo), v. anche Brenta [Dolomiti di]. - 1882, 10 - 1883, 10 - 1884, 21, 56, 94 - 1885, 261 - 1887, 59, 124, 139, 369, 405, 411 - 1888, 234, 416 - 1889, 137 (Altim.), 213, 354 - 1890, 87 - 1891, 75, 102, 201, 414 - 1892, 14 (Fot. Sella), 327 - 1894, 324, 357, 445 - 1895, 58 - 1897, 320² - 1899, 36 - 1904, 24 - 1907, 555 (Carta S.A.T.) - 1910, 41, 259, 296, 363, 363 (Carta D.O.A.V.) - 1912, 31 (Nuove asc.) - 1914, 252, 293 (Nuovo sent.) - 1916, 172 - 1919, 6 - 1926, XVIII, (Guida P. Prati), LV (Osserv. sui ghiacci del), LXXVIII (Euringer), XCII (Guida P. Prati), CXXIV (Id.) - 1927, 154 - 1928, 130, 196, 301 (Dieci giorni di scalate nel) - 1929, 58 (Trav. inv. sci)*, 142 sci³ - 1930, 243 (Nuove ascen. nel), 700 - 1931, 263, 426 (Osservaz. sui gh. del, nel 1930), 477 (Nel) - 1932, 459 (Da Rif. a Rif. Vol. III), 552 (Osserv. gh. nel 1931), 648 (Da Rif. a Rif. Vol. III) - 1933, 373 (Osserv. ghiacci nel 1932), 498 (Nuove ascens. nel) - 1934, 241, 260 (Attend. sez. Milano), 336 (Carta T.C.L.), 429 (Nuove asc. nel), 566 (Id.) - 1935, 71 (Osserv. sui gh. del, nel 1933), 333, 443, 552 - 1936, 100, 143 (Scuola roccia), 374 (Studi geolog.), 377, 413 (Sent. Gottstein), 414 - 1937, XII (Sent. Gottstein), 86 (Statist. frequent. Rif.), 213, 285 (Sent. Gottstein), LXXVI - 1938, 80, 81, 275, 344, 448, 458 - 1939, 53, 229, 230, 277, 509 - 1940, 65, 121, 134, 136, 137, 138², 228 - 1941, 3, 8, 13, 294, 312 - 1942, 6, 124 - 1945, 56 - 1946, 187 (Guida scist. Castiglioni) - 1947, 62, 63 - 1948, 93, 108, 124 (Rifugi del), 168 (Parco naz.), 188, 234 (Guida M. d'I., Castiglioni), 435 (Sent. Bocchette) - 1949, 97 segnav., 122 (Id.), 154 (Guida M. d'I., Castiglioni), 157 (Sent. Bocchette), 185 (Id.) - 1950, 41, 258 - 1951, 59, 78 (Osserv. gh. del) - 1952, 105 (Una grande grotta nel), 178 (Itiner. poco noti nel) - 1953, 258 (Guida M. d'I., Castiglioni), 322 (Id.) - 1954, 2 (Guida M. d'I., Castiglioni), 44, 66 (Guida M. d'I., Castiglioni), 113, 130 (Guida M. d'I., Castiglioni), 163 (Sent. delle Bocchette), 194 (Guida M. d'I., Castiglioni), 258 (Id.), 322 (Id.), 372.
- Brenta** (Gruppo) [America]. - 1939, 554.
- Brenta** (Guglia di), v. Brenta (Campanil. basso).
- Brenta** (Rif.-i alla B.ca), v. Rifugi Pedrotti T. e Tosa.
- Brenta** (Sent. Bocchette). - 1948, 435 - 1949, 157 (Completem.), 185 (Id.) - 1954, 163 (Id.).
- Brenta** (Sentinella del Campan. basso). - 1941, 311*.
- Brenta** (Spallone del Campan. basso). - 1941, 311* - 1952, 380, 393 (Statist. ascen. spigolo S.O.).
- Brenta** (Spuntoni di Val). - 1948, 473*.
- Brenta** (Torre di). - 1888, 53 - 1898, 539* - 1908, 91, 135 - 1909, 156 - 1911, 121 - 1913, 232 - 1919, 6 - 1934, 430, 443*, 567* - 1935, 89* - 1938, 277* - 1942, 62 - 1948, 144 - 1950, 307 - 1951, 12* - 1954, 164.
- Brenta** (V.). - 1891, 199 (Guida Brentari).
- Brenta** (Sfulmini di). - 1911, 97*², 218* - 1919, 6.
- Brenta** (Bocch. bassa dei Sfulmini di). - 1919, 14.
- Brenta Alta**. - 1887, 102 - 1891, 414 - 1894, 357 - 1895, 58 - 1902, 20 - 1904, 24 - 1908, 135 - 1909, 83, 85 inv., 130, 156, 245* - 1910, 45 - 1911, 87, 121 - 1912, 77², 117* - 1914, 322 - 1927, 154* - 1928, 309 - 1930, 243*² - 1931, 478* - 1934, 440*, 441*, 442*, 566*, 570* - 1935, 2*, 87*, 256*, 321*, 434 - 1941 311³ (1*) - 1945, 56 - 1948, 144 - 1950, 89, 307 - 1952, 393 (Statist. asc. par. N.E.) - 1953, 273*, 306* - 1954, 44 (Par. E)², 44 (Par. N.E.)*.
- Brenta Bassa** (Cima). - 1898, 539* - 1904, 24 - 1909, 156 - 1912, 52*, 77, 79* - 1913, 52*, 140* - 1919, 6, 12 - 1927, 154* - 1928, 309 - 1930, 243* - 1931, 480* - 1934, 439*, 440* - 1938, 279* - 1940, 137*, 167* - 1941, 311⁴ (1*) - 1945, 55.
- BRENTARI** Ottone. - Guida storico-alpina di Bassano - Sette Comuni - Canale di Brenta - Marostica - Possagno, 1885, 232;
- Guida storico-alpina del Cadore, 1886, 67, 105, 162;
- Le Marmarole, 1886, 105, 153;
- Alleghe e Caprile, 1886, 357;
- La ferrovia Treviso-Feltre-Belluno, 1886, 401;
- Per la verità (A proposito della guida F. Lacedelli), 1886, 418;
- Conferenza: Venezia sui Monti, 1887, 92 - 1888, 53;
- Guida storico-alpina di Belluno, Feltre, Agordo Primiero e Zoldo, 1887, 98, 251;
- Primiero, 1887, 144;
- Le Alpi Bellunesi, 1887, 194;
- Gruppo delle Pale di S. Martino, 1888, 10;
- I Colli Euganei, 1888, 33;
- Guida del Trentino, 1888, 397;
- Conferenze varie, 1889, 152;
- Recoaro - Vicenza - Schio - Arsiero e M. Summano, 1890, 269;
- Emilio Zsigmondy ed il suo libro « Nell'Alta Montagna », 1891, 117;
- Guida di Levico, Vetriolo e Lavarone, 1891, 166;

- Guida del Trentino orientale (Parte 1^a: V. Adige inf., Brenta e Astico), 1891, 199;
- Stazioni balneari e climatiche del Trentino, 1892, 210;
- Guida di Monte Baldo, 1893, 307;
- Guida del Trentino orientale (Parte II: V. Adige media, Isarco, Cismon, Avisio), 1895, 261 - 1896, 254;
- Guida del Trentino occidentale (Parte 1^a), 1900, 303;
- Guida del Trentino (Parte 3^a), 1901, 22;
- Il plotone grigio, 1907, 275;
- Necrologia, 1921, 94;
- Commemorazione, 1922, 94.
- Brentari Ottone** (Rif.) [Alla Cima d'Asta]. - 1906, 486 - 1916, 253 - 1925, LXXXV - 1927, 108 - 1944, 24 - 1947, 591 - 1953, 130 - 1954, 368, 370², 371 (Frequent.)
- BRENTARI O. e CAINER S.** - Guida storico-alpina di Vicenza, Recoaro e Schio, 1887, 301.
- Brentel** (Rif.). - 1948, 124 - 1950, 88, 100, 130 - (Nel 1954 cambiò denomin. in Rif. Maria e Alberto).
- Brentone** (P.so del.). - 1888, 380.
- Brentoni.** - 1899, 162 - 1901, 141 - 1928, 322², 323².
- Brentoni** (Gruppo). - 1945, 59.
- Brentonico.** - 1885, 102 (Frana), v. anche Boioni (Frana dei), 144 (Id.).
- Brenva** (Aig. de la). - 1898, 337*, 340*, 466* - 1900, 430 - 1902, 437 - 1903, 20 - 1905, 109* - 1908, 94, 175² - 1909, 131 - 1910, 50 - 1912, 52, 116 - 1914, 290* - 1915, 122 - 1918, 90² - 1926, XXIII - 1927, 306* - 1929, 370* - 1933, 104* - 1934, 614*, 677* - 1936, 101*² - 1939, 223², 231 - 1941, 62 - 1943, 105* - 1946, 229*, 328* - 1947, 406 - 1952, 297 - 1953, 108*, 186 - 1954, 42.
- Brenva** (Biv.). - 1931, 701 - 1944, 23 - 1951, 186 - 1952, 315, 316.
- Brenva** (Biv. al C. Fourche de la), v. Alberico e Borgna (Biv.).
- Brenva** (Brèche de la). - 1905, 109 - 1928, 315.
- Brenva** (Calotta della). - 1902, 17 - 1928, 81* - 1932, 368, 561.
- Brenva** (C. de la). - 1889, 47 - 1913, 179 - 1916, 268 (Trav.)* - 1928, 56, 333 - 1930, 432 - 1934, 106, 628 (Disgr.).
- Brenva** (C. della) [Champorcher]. - 1942, 45.
- Brenva** (C. du Trident de la). - 1902, 16 - 1932, 368, 561.
- Brenva** (Fourche de la). - 1929, 370* - 1931, 224 (P. N.E.)*, 384 (Id.) - 1939, 223.
- Brenva** (C. Fourche de la). - 1937, LXXXI (Disgr.).
- Brenva** (Gh. della). - 1893, 374 (Disgr.) - 1911, 257 (Fronte nel 1910) - 1912, 238 (Id., 1911) - 1915, 35* - 1923, 162 (Sua avanzata fino alla Dora di Veni) - 1924, 192 (Studio sul), 270 (Id.) - 1927, 120 (Osserv. sul), 273 (Id. Valsusa), 331 (Id. id.).
- Brenva** (Pic de la). - 1902, 303*, 386* - 1910, 50 - 1948, 471* - 1949, 87*.
- Brenva** (Rocher de la). - 1897, 386*, 388* - 1898, 469 - 1909, 47, 84, 155 - 1910, 50 - 1952, 296.
- Brenva** (Trident de la). - 1903, 222* - 1932, 368.
- Brenva** (Vers. della), v. anche: Bianco (M.). - 1928, 331 - 1930, 23 febr., 432², 433 - 1933, 466, 497¹⁰.
- Brenzone** (Forcola di). - 1894, 444.
- Brenzone** (M.). - 1894, 444.
- Breonie** (Alpi). - 1916, 287 - 1917, 14 - 1924, 32 - 1925, XVI (Sent. nelle), 122 (Turismo sciistico nelle) - 1926, LVI (Osserv. ghiacc. delle), LVIII (Da Rif. a Rif. Vol. I) - 1930, 61 febr. (Da Rifugio a Rifugio, Vol. I) - 1931, 652 (Id.) - 1932, 552 (Osserv. sui gh. delle, nel 1931) - 1933, 374 (Id., nel 1932) - 1936, 499 (Guida M. d'I., Saglio) - 1937, 38 (Id.), XLI - 1939, 248 (Guida M. d'I., Saglio), 257, 405, 479 (Guida M. d'I., Saglio), 516, 531 (Guida M. d'I., Saglio) - 1940, 6 (Id.), 70, 137, 138 - 163 (Guida M. d'I., Saglio), 333 (Id.), 387 (Id.), 448 (Id.) - 1941, 107 (Id.), 148 (Id.), 194 (Id.), 267 (Id.) - 1950, 41 (Id.), 106 (Id.), 260 (Id.), 308 (Id.) - 1951, 2 (Id.), 66 (Id.), 130 (Id.), 194 (Id.), 258 (Id.), 322 (Id.) - 1952, 2 (Id.), 66 (Id.), 130 (Id.), 202 (Id.), 266 (Id.), 330 (Id.) - 1953, 2 (Id.), 66 (Id.), 130 (Id.), 244 (Id.), 258 (Id.), 322 (Id.) - 1954, 2 (Id.), 66 (Id.), 130 (Id.), 194 (Id.), 258 (Id.), 322 (Id.).
- Breonie di Levante** (Alpi). - 1940, 137.
- Breonie di Ponente** (Alpi). - 1935, 581.
- Brescia.** - 1882, 128 (Esposiz. alp.) - 1883, 102 (XVI Congr. C.A.I.) - 1885, 259 (Ferrovie con Iseo) - 1899, 432 (Geologia delle colline di) - 1901, 64 (Geolog. dei dint. di), 266 (Id.), 309 (XXXII Congr. C.A.I.) - 1903, 276 (Guida artistica di), 460 (Espos. armi e sport) - 1904, 218 (Mostra alp. all'Esposiz. di) - 1908, 199 (Guida turist. di).
- Brescia** (Bocch.). - 1913, 142*, 230* - 1916, 207.
- Brescia** (C.) [Groenlandia]. - 1935, 190*.
- Brescia** (Ghiacc.) [Groenlandia]. - 1935, 190*.
- Brescia** (Prov. di). - 1882, 155 (Guida della, sez. C.A.I. omon.) - 1883, 24 (Id.) - 1887, 254 (Prospetto delle escurs. nella) - 1888, 135 (Valanghe), 424 (Guida della, sez. omon.) - 1889, 58 (Id.) - 1908, 199 (Guida turist.).
- Brescia** (Rif.) [Al P.so Dermal]. - 1911, 127 (Inaug.) - 1912, 248 - 1922, 104 (Ricostruz.) - 1944, 23, 59 (Danneg.), 67 (Danneg.) - 1946, 250 - 1947, 591.
- Brescia** (Sez. C.A.I.). - A. 75, 18 (Costit.), 85 - 1882, 72, 96, 128, 155 - 1883, 24, 37, 61, 73, 102 - 1884, 28, 37 - 1885, 122, 207 - 1886, 36, 210, 230 - 1887, 19, 39, 126, 223, 254, 416 - 1888, 28, 192, 424 - 1889, 26, 58, 191 - 1890, 57, 143, 157, 288 - 1891, 143 - 1894, 60, 135, 210, 212 (XX ann. fondaz.), 269 - 1895, 217, 252, 255 - 1896, 80, 208, 243 - 1897, 98, 141, 176, 182, 215, 255 - 1898, 39, 69, 105, 192 (Boll.), 198, 220, 262 - 1899, 38, 116, 159, 208, 240, 243, 246, 342 - 1900, 31², 60, 402 - 1901, 72, 161, 182, 183, 187, 195, 262, 310 - 1902, 28, 120 - 1903, 71, 184, 276 - 1904, 147, 172, 218, 255,

- 380 - 1905, 23, 30, 62, 195, 437 - 1906, 28, 230, 325 - 1907, 25, 95 - 1908, 58, 157, 206, 234, 262 - 1909, 61, 328 - 1910, 38, 127, 162 - 1911, 23, 64, 101, 135, 223, 269 - 1912, 17, 128, 212, 256, 300 - 1913, 84, 149 - 1914, 61, 128 - 1915, 93, 127, 166, 221 - 1919, 199 - 1920, 25, 48, 96, 106 - 1921, 26, 60 - 1922, 55, 98, 103, 145 - 1924, 36, 69 cop., XXIV - 1926, VI (Cinquantesimo) - 1927, 347 - 1928, 135, 226 - 1929, 68, 129, 147 - 1930, 64, 364 - 1931, 255, 442 - 1933, 396 - 1934, 101 - 1937, XXVI (Boll.), LII (Boll.), LX, LXV (Boll.), LXVIII, LXXXII (Boll.) - 1938, 71, 286, 457, 459, 512 - 1939, 5, 121, 339 - 1940, 340 - 1941, 174, 292 - 1942, 124 - 1944, 19, 23, 60 - 1945, 19, 45 - 1946, 250 - 1948, 217, 237, 332 (Notiz.), 369 (Id.), 382, 431 (Notiz.), 477 (Notiz.) - 1949, 190 (75° ann. fond.) - 1950, 40 (75° ann. fond.), 88, 100, 114 (75° ann. fond.), 148 (Notiz.) - 1954, 3, 124.
- Brescia** (Torre). - 1911, 86*.
- Bresciane** (Prealpi). - 1898, 333 (Per un Rif. nelle) - 1901, 183 (Segnav.).
- Bresciano**. - 1902, 204 (Geologia del), 431 (Id.).
- Breslauerhütte**. - 1884, 91 (Sent. all'Hochjoch-hospitz).
- BRESSANI C.** - Gli alpini di Cantore in Libia, 1935, 216 - 1936, 52.
- Bressanone**. - 1937, IX (Staz. alpin. e inv.).
- Bressanone** (Rif.) [V. Valles], v. anche: Brixenerhütte. - 1924, 76 - 1925, LVII - 1926, XIX (Frequent.) - 1927, VI (Frequent.) - 1928, 136 (Frequent.).
- Bressanone** (Sez. C.A.I.). - 1923, 270 (Costit.) - 1928, 135 - 1929, 70 - 1942, 204 - 1944, 19, 23 - 1945, 45, 47, 48 - 1946, 2 Not., 127 - 1947, 127, 416 - 1949, 124 - 1950, 83 (Notiz.), 101, 146 - 1954, 124.
- Bressanone** (Sottos. C.A.I.) [Alto Adige]. - 1931, 513 - 1932, 637 - 1942, 60 (Costituz.), 175 (Trasfor. in sez.).
- Bresses** (Caire di). - 1931, 172 (P. Sud)*.
- Bresses** (C. di). - 1931, 172 sci*.
- Bresses** (Testa di). - 1899, 197 inv. (P. Sud)*, 232 (Id.) - 1900, 247 - 1903, 135 (N. e S.) - 1905, 83 (N.) - 1910, 87 (N.)*, 87 (S.), 88 (N.)* - 1912, 115 (Centr.)* - 1931, 45 (N.)* - 1941, 62.
- BRESSY Mario**. - Itinerari sciistici di Val Po e Val Varaita, 1928, 135, 427;
— Guida sciistica della Valle Grana e Stura, 1936, 378;
— Guida sciistica delle Cozie Meridionali, 1936, 421.
- Bretterspitze**. - 1939, 316.
- Bretto**. - 1931, 777.
- Bretto** (Forc. di). - 1931, 208.
- Bretto** (Parete di). - 1934, 232.
- Bretto** (Parete N. di). - 1930, 704* - 1931, 239*, 575*.
- Breuil**, v. anche: Giomein. - 1887, 212 (Alb.) - 1890, 169 (Alb.) - 1892, 62 (Id.) - 1908, 186 (1° Conv. inv. Suci) - 1912, 294 (Escurs. popol. alp.) - 1932, 369 (Cappell. a S. Bernardo da M.) - 1933, 396 (Attend. sez. Milano), 630 (Id.) - 1936, 45 (Val. e disgr.), 468 (Fontana ricordo a G. Rey) - 1937, LXI (5° campo estivo Guf Roma) - 1938, 10 (Campeggio sez. Legnano), 13 (100 istantanee del), 331, 344 - 1940, 147 (Campo Guf.) - 1949, 18 (1° accant. C.A.I.-Sem), 36 (Id.), 76 (Id.) - 1950, (2° accant. sez. Milano-Sem) - 1952, 15.
- Breuil** (C. del). - 1893, 241.
- Breuil** (Rif. alb. C.A.I.). - 1949, 127.
- Breusson** (C.) [Bionaz]. - 1942, 45.
- Brevent** (M.). - 1890, 17 - 1897, 260 (Châlet-hôtel sul) - 1898, 57 inv. - 1899, 99 inv. - 1902, 92 - 1909, 327 (Panor. del M. Bianco) - 1911, 230* - 1916, 271.
- Breviario di Montagna** (Prada). - 1934, 209 - 1935, 209.
- Brevoort** (Pic), v. Ruine (Grande) [P. Nord].
- Brezze di Montagna**. - 1900, 435.
- BRIAN Alessandro**. - La profondità del Lago Santo, 1899, 229;
— Guida per escursioni nell'Appennino Parmense, 1903, 500;
— Il M. Ragola ed i suoi Laghi, 1909, 74;
— Da Torrighia ad Ottone per la gioiata dei monti, 1909, 322;
— Guida per escurs. nell'Appennino Ligure Piacentino, 1910, 359 - 1911, 96;
— Grotte di Valdinferno, 1919, 73;
— I laghetti dell'alta Val Sesia, 1920, 224, - 1922, 77;
— Le conche lacustri della Valtellina e la loro fauna, 1923, 18;
— Grotte in vicinanza di Genova, 1930, 237, 278;
— Guida dell'Appennino Reggiano, 1931, 710.
- Briançon**. - 1886, 254 - 1913, 400 (7° conc. internaz. sci).
- Briançonnais**. - 1898, 271 (Guide Miriam).
- Brianlea** (Sez. C.A.I.). - 1912, 386 (Costituz.), 399 (Id.) - 1913, 120, 333 - 1914, 30, 57, 96, 191 - 1915, 64 - 1919, 187, 199 - 1920, 51 - 1924, 117 cop. - 1925, LXIII - 1926, XLVIII - 1927, 351, 354 - 1929, 69 - 1930, 445 - 1931, 382.
- Brianza**. - 1884, 46 (Escurs. geolog. in) - 1885, 200 (Guida Brusoni), 326 (Id.), 368 (Studio geolog.) - 1889, 178 (Alb.).
- BRIASCO Mario**. - Disgrazia, 1939, 456.
- Brica** (Cima). - 1896, 62*.
- Bricco Giacomo** (Camusot) (Guida). - Necrologia, 1904, 217.
- Bricolla** (C. de). - 1891, 395.
- Bricolla** (P. de). - 1891, 395 - 1899, 23.
- Bride Peak** [Karakoram]. - 1909, 281 - 1910, 34 (Suppl. n. 1) - 1912, 168* - 1933, 254 - 1936, 100, 341 - 1938, 331, 358 - 1939, 157 - 1940, 391 - 1952, 278 - 1954, 77, 143.
- Briga** (Vallese). - 1910, 222 (Ferrov. con Disentis).
- Brigata amici della Val Formazza**. - 1913, 248.
- Brignola** (Bocchin). - 1907, 78 - 1908, 95 - 1909, 131² - 1938, 88 sci.
- BRIGNOLO P.G.** - Ascensione al M. Viso, 1907, 175.

- Brillet (C.)** - 1889, 253.
BRINER Ermanno. - Necrologio, 1902, 143.
BRINI Pasquale. - L'alpinismo a Roma, 1898, 171.
Brioche (La) [Bianco]. - 1954, 42*.
BRIOLI Francesco E. - I canti della Montagna (Poesie):
 — Ribellione, 1935, 245;
 — Squadra di soccorso - Il cuore dell'alpino - Cortina - Orrido di S. Venanzio - Scalatori, 1935, 272;
 — In cammino - Alpi - Gara di discesa - Canto dei vecchi montanari - Il ghiacciaio, 1935, 290;
 — Alba - Mezzogiorno - Tramonto - Lago di Misurina, 1935, 351;
 — Aquile - Selvatica - Ballo sulle Dolomiti - Promessa georgica, 1935, 414;
 — Inno degli Aquilotti, 1935, 580;
 — Morte del rocciatore - Neve - Sosta, 1935, 638;
 — Idillio - Tormenta - Dopo la Tormenta - Campo Imperatore, 1936, 227;
 — Rocce, 1939, 123, 349.
BRIOSCHI Luigi. - Tenuta grigio-verde per gli alpini (Proposta), 1905, 318;
 — Plotone grigio, 1906, 400;
 — Premio per le sezioni, 1906, 490 - 1907, 43, 193, 477, 564 - 1908, 58, 109, 393, 394, 425, 443, 444 - 1909, 357, 398;
 — Premi per gite, 1911, 64, 247 - 1912, 62 - 1913, 84, 243 - 1914, 356;
 — Necrologia, 1935, 489.
Briosechi Luigi (Cima) [Fillar]. - 1905, 69 - 1908, 165.
Briosechi Luigi (Rif.), v. anche: Grigna Vetta (Rif.) - 1927, 133 - 1931, 374 - 1939, 401 (Staz. meteor.) - 1943, 101 - 1944, 23, 51² - 1945, 27 (Distr.), 35 (Id.) - 1946, 3 Not. (Ricostr.) - 1947, 588, 591 (Ripar.) - 1949, 87 (Ricostr.).
BRIQUET John. - Biographies des botanistes à Genève (1500-1931), 1940, 458 - 1941, 68;
 — Biografia, 1941, 68.
BRISOGNE. - 1916, 319 (Lav. idroelett.).
BRISTENSTOCK. - 1896, 21 (P. Sud)* - 1909, 47.
BRISTOT (Rif.) [al Col Torond]. - 1951, 308 - 1954, 71.
BRITANNIA (Rif.). - 1912, 213 - 1913, 179 (Inaug.), 180 (Id.) - 1927, 78 sci, 83 sci - 1928, 129 (Gite in sci dal) - 1929, 58 - 1930, 18 febr. sci, 19 febr. sci - 1935, 211 (Da Stalden ad Arolla pel) - 1939, 508 (Frequen.) - 1950, 266 - 1953, 52 (Ingrand.).
British Columbia Mountaineering Club. - 1931, 583.
British Mountaineering Council (Federaz. alpin.). - 1946, 57 - 1951, 49, 190.
British ski Year Book. - 1928, 286 - 1938, 71 - 1940, 122.
Brixenerhütte (V. Valles). - 1916, 297 - 1924, 76 (Passa al C.A.I.) - poi v.: Bressanone (Rif.).
BRIZIO Guido. - Monografia del Gruppo Vedrette Giganti, 1930, 767;
 — Reggente per le Sezioni centro-merid., 1945, 34;
 — Suo comunicato a fine reggenza, 1945, 53;
 — Necrologia, 1952, 244.
BRIZIO PIETRO (P.so) [Adamello]. - 1888, 78 - 1890, 70 - 1897, 55 - 1920, 73 - 1922, 153 - 1929, 243.
BRIZIO (Rif. al P.so). - 1944, 23 - 1947, 591 - 1954, 71.
BROAD PEAK [Karakorum]. - 1910, 28 (Suppl. n. 1) - 1936, 341 - 1939, 154, 157 - 1940, 477 - 1943, 35 - 1948, 181 - 1949, 6 (Fot. Sella) - 1951, 53 - 1954, 21, 292, 371, 413.
BROAD PEAK [Terra di Baffin]. - 1952, 127*.
BROCAN (Cima di). - 1890, 259 - 1891, 395 - 1898, 259, 483, 484 (P. Sud), 484 - 1899, 501 inv. - 1900, 248*, 282*, 356 - 1901, 290, 346 - 1902, 100, 307 - 1903, 124, 136*, 182* - 1907, 354 - 1910, 153 - 1913, 168 - 1931, 45* - 1941, 62.
BROCAN (C.). - 1898, 259, 483, 484 - 1900, 248, 282, 356 - 1903, 124.
BROCAN (L.). - 1902, 14 inv. sci.
BROCCA Giovanni. - Il problema della Montagna visto da un montanaro, 1928, 427;
 — Un caso interessante di spopolamento della Montagna, 1931, 105.
BROCCHI G. B. - Ascens. al Gran Sasso, 1887, 385.
BROECHI (Carmo dei). - 1922, 143.
BROCHEREL Alessio (Guida). - Necrologia, 1928, 123.
BROCHEREL Giulio. - Guida illustr. di Courmayeur e dintorni, 1895, 488 - 1896, 211;
 — Alpinismo, 1898, 36;
 — Arte pastorale in Val d'Aosta, 1925, XIX;
 — Fra i ghiacci, 1927, 164;
 — Castelli Valdostani, 1931, 164;
 — Biblioteca Augustana, 1935, 95, 215, 334, 393, 447, 501;
 — La Valle d'Aosta, 1935, 366;
 — Il concetto di altezza nella toponomastica alpina, 1938, 489;
 — Evoluzione cartografica del M. Bianco, 1939, 21;
 — Spigolature sulla toponomastica Valdostana, 1939, 85;
 — Documenti inediti sulla prima scalata del Cervino, 1939, 196;
 — Tipi di case rustiche Valdostane, 1941, 41;
 — A proposito della versione in ital. dei nomi franc. dei comuni Valdostani, 1942, 27, 91;
 — L'inverno benefico, 1942, 145;
 — Patois Valdôtain, 1951, 58²;
 — Toponimia Valdostana, 1951, 124;
 — Le valanghe in Valle d'Aosta, 1951, 124;
 — Il Monte Bianco sulla geografia, 1952, 288.
BROCHEREL J. (Portat.). - Al Kenia, 1901, 68.
BROCKOGELJOCH. - 1906, 51 inv. sci - 1933, 662 sci - 1934, 646 sci.
BROCK Georg. - Disgrazia, 1892, 288.
BROCKMANN-JEROSCH H. - Die Flora des Puschlav, 1908, 440.
BROCON (P.so del). - 1889, 241, 248.

- BROFFERIO** Angelo. - Aiguille des Glaciers (2^a asc. p. la via Kuffner e 1^a senza guide), **1908**, 1;
 — Punta Argentera (1^a asc. per la cresta S.), **1909**, 146;
 — Fra i ghiacciai dell'Oberland Bernese, **1909**, 409;
 — Grand Combin, **1912**, 233.
Brognes (P.so di). - **1941**, 214.
BROGLIO C. e **CLIVIO** L. - Prima ascen. della P. Liroy, **1891**, 292.
BROGLIO Giulio. - Onoranze, **1913**, 398.
Broglio (Biv. all'Alpe di), v. Giraud Margherita (Riv.).
Broglio (Denti di). - **1889**, 257 (Merid.)* - **1890**, 19 (Merid.)*, 42 (Id.), 307 (Setten.)* - **1891**, 244 (Setten.)* - **1895**, 12 (P. centr. N.)*, 12 (P. centr. S.) - **1896**, 105 (Merid.)*, 105 (Centr. S.)* - **1925**, 111 (Merid.)*² - **1930**, 199 - **1934**, 499* - **1940**, 24 - **1941**, 167 - **1946**, 304 (Anticima Setten.)*.
Broglio (Rif. all'alpe). - **1937**, 348, Prog.
Brogoldone (Rif. Alpe) [Adula]. - **1939**, 508 (Inaug.).
Broilla (C. Ghiacc. e M.), v. Brouillard.
Broisat L. (Torre) [Ailefroide]. - **1931**, 738*.
Bron Lorenzo (Portat.). - Disgrazia, **1895**, 298, 358.
Bron Ottone (Guida). - Disgrazia, **1938**, 462.
Bronzone (M.). - **1899**, 240 - **1901**, 218 - **1920**, 109 - **1937**, LI.
Bröske Käthe (Pala), v. Larsè (Pala del).
Brossè C.L. (R.ca). - **1905**, 14*, 16*² - **1915**, 190 - **1939**, 111*.
Brouillard (Aig.s Ronges du). - **1924**, 110 - **1932**, 483* - **1939**, 223 - **1940**, 214.
Brouillard (C.). - **1924**, 110* - **1932**, 483 - **1940**, 213.
Brouillard (C. des) [Delfinato]. - **1891**, 364*.
Brouillard (Cresta del), v. anche: Bianco (M.). - **1914**, 53*, 196 - **1927**, 61 - **1928**, 48, 55, 131, 147 - **1929**, 297 - **1930**, 187 - **1933**, 497³ - **1935**, 439.
Brouillard (M.). - **1899**, 195* - **1906**, 254* - **1909**, 310 - **1911**, 29, 119 - **1912**, 37, 116 - **1914**, 53, 58 - **1924**, 110 - **1929**, 297 - **1932**, 483 - **1934**, 107 - **1940**, 214.
BROVEDANI Osiride. - La parete Nord del Cimone del Montasio, **1937**, 179.
BROVELLI Silvio. - Disgrazia, **1936**, 45.
Brovelli Silvio (Campanile) [Sernio]. - **1938**, 109*, 335, 336*.
BROWN GRAHAM T. - Brenva, **1946**, 232 - **1951**, 59, 160;
Brown (M.) [Canadà]. - **1924**, 291* - **1926**, 53.
BROWNING Roberto. - Cenni biografici, **1939**, 330.
BRUCE (Gen.). - L'assaut du M. Everest. (Trad. Gaillard), **1927**, 120;
 — Necrologia, **1939**, 512.
Bruehberg. - **1907**, 116 inv. sci.
Bruciat (Bocch. Merid. dei C.ni). - **1912**, 108.
Bruciat (Bocch. Setten. dei corni). - **1929**, 418.
Bruciat (Corni). - P. Centrale, **1891**, 26 - **1898**, 494 - **1912**, 49*, 51*, 53* - **1924**, 145* - **1929**, 418* - **1933**, 560* - **1935**, 37* P. N.E. (O Setten.) - **1892**, 6* - **1914**, 287* - **1924**, 145* - **1929**, 418² (1*) - **1935**, 37* - P. S.O. (O Merid.) (Già detta P. di Predarossa), **1909**, 131* - **1912**, 49*, 51*, 53*, 107 - **1914**, 343* - **1922**, 114* - **1924**, 145 - **1926**, 127 - **1933**, 560* - **1935**, 36* - Trav., **1935**, 37*.
Bruciat (Corni) [Gruppo]. - **1883**, 39 - **1922**, 63, 65, 114 - **1924**, 145 - **1929**, 417.
Bruckenk (Vescovo del) [Carniche]. - **1941**, 235*.
Bruckgraben (Gesäuse). - **1888**, 225 (Disgr.).
Brückner (Torre) [Sesto]. - **1932**, 70, 281.
Brückner F. e **Abel** O., v. **Abel** e **Bruckner**.
Brucknerscharte, v. **Bassa** (Forc.) [Croda Rossa].
Bruder (Gr. e Mittl.). - **1912**, 52.
Bruffione (M.). - **1889**, 171 - **1898**, 333 - **1938**, 344.
BRUGGER E. - Eine Osterfahrt ins Sertig, **1934**, 338.
Brugiana (M.). - **1899**, 318 - **1940**, 340, 487 - **1941**, 292.
BRUGNATELLI ing. - Formula ipsometrica dell', **1882**, 58.
BRUHL Etienne. - Variantes, nouvelles et pastiches, **1952**, 406.
Brulè (M.), v. **Braoulè** (M.).
Brumea (Bocch.). - **1894**, 443.
BRUNA Carlo. - Necrologia, **1951**, 264.
Bruna (P.) [Torre Delago]. - **1939**, 53*, 508.
Bruna (R.ca) [Cozie]. - **1911**, 52 inv.*.
Brunate. - **1895**, 256 (Alb.), 256 (Funic.), 357 (Vedetta alp. Caio Plinio 2°), 437 (Id.) - **1900**, 302 (Guida di e dint.).
Brune (C. delle). - **1936**, 218.
BRUNELLI Giovanni. - L'opera nazionale delle Chiesette alpine, **1948**, 161.
BRUNELLI Giuliana. - Chiesette alpine, **1943**, 104.
BRUNELLI Giuseppe. - Chiesette e campane sulle Alpi, **1941**, 178.
Brunello (M.). - **1920**, 102 inv.
Brunene (Cima della). - **1904**, 473.
BRUNERI Pietro. - Necrologia, **1890**, 345.
Brunette (M.). - **1897**, 24 - **1898**, 346.
BRUNETTI Francesco. - Necrologia, **1933**, 108.
Brunetto (Cima Don), o P. Est del M. Matto. - **1939**, 229.
BRUNI Aristide. - Ascensioni invernali nelle Alpi Apuane, **1884**, 67;
 — Nuovo sentiero pel Collare di Matanna, **1884**, 69;
 — Nuovo sentiero dal Callare di Matanna a foce e cintura del Procinto, **1884**, 135;
 — Necrologio, **1900**, 298.
Bruni (C.na), v. **Blacca** (C.na).
BRUNIALTI Attilio. - Da Vicenza a Salisburgo per la Marmolada ed il Gross Glockner, **1882**, 129;
 — Acque e Monti della Birmania, **1886**, 124;
 — Al congresso del C.A.F. (Per il C. del Chaberton e ritorno pel Pelvas), **1886**, 254;
 — Inaug. del Rif. B. Caso al Miletto e XXV ritrovo alpinisti Tridentini a Fiera di Primiero, **1898**, 317;
 — Per la questione: « Alpinismo e difesa nazionale », **1899**, 231;

- Il Rifugio Umberto I sul Terminillo, 1901, 420.
- Brunico** (Sez. C.A.I.). - 1923, 270 (Costit.). 1946, 2 Not. - 1947, 62, 63, 127 - 1950, 101 - 1954, 124.
- Brunico** (Sottosez. C.A.I.). - 1931, 513 - 1934, 569 - 1937, LVII - 1942, 61 - 1944, 19.
- Brunico** (Torre). - 1936, 195.
- Brunihorn**. - 1920, 132 (Occid.)*.
- BRUNNARIUS** Ernest. - Disgrazia, 1901, 63.
- Brunnegghorn** [Weisshorn]. - 1898, 193 - 1902, 445 - 1927, 23*, 24* - 1936, 47 - 1941, 62 - 1952, 238.
- Brunnegghorn** (Gruppo). - 1952, 237.
- Brünnelstock**. - 1909, 86 - 1912, 115.
- Brunnenkogel** [Stubai]. - 1905, 289 - 1906, 51 inv. sci. - 1909, 132 - 1933, 662.
- Brunnenkopf**. - 1903, 134 inv. sci. - 1905, 15 inv. sci. - 1909, 85 inv. sci.
- BRUNNER** Giorgio. - Nelle Dolomiti orientali, 1930, 287;
- Per Crode e Ghiacciai, 1934, 482;
- I miei ricordi di Emilio Comici, 1941, 86;
- Storia tragica d'una valanga, 1947, 275.
- Brunner Guido** (Rif.) [In V. Riobianco]. - 1926, XXVII - 1935, 652 (Inaug.) - 1944, 6 (Danneg.), 24 - 1945, 27, 28 - 1947, 588, 591 - 1950, 82 (Ricostr.), 315 - 1951, 120 (Id.).
- Brunni** (P.so dei). - 1894, 263 - 1896, 430 - 1920, 132.
- Brunni** (Rif.) [Uri]. - 1932, 382.
- Brunnig** (P.so). - 1888, 231 (Ferr. del).
- Bruno** Carlo. - Le Miniere, cave e acque minerali del circon. di Mondovì, 1907, 549.
- Bruno** Giorgio. - Necrologia, 1941, 286.
- Bruno e Giuseppe** (Rif.) [V. Intelvi]. - 1937, 88 (Sciovia al M. Crocione) - 1940, 63 - 1944, 23 - 1950, 100, 154, 160.
- BRUNO** Graziano (Guida). - Disgrazia, 1890, 311;
- Sottoscriz., 1890, 350 - 1891, 204.
- Brunone** (P.so della). - 1896, 182.
- Brunone** (P.zo della). - 1890, 175 - 1906, 481 inv. - 1908, 95 inv., 177 - 1912, 52 - 1914, 377.
- Brunone** (Rif.) [V. Seriana]. - 1882, 113 - 1883, 60 - 1885, 187 - 1889, 207 - 1890, 33, 57 - 1892, 59 - 1894, 365 (Inaug.) - 1911, 224 - 1920, 104 - 1936, XXVII - 1944, 23 - 1945, 35 - 1949, 128 - 1950, 82 (Riprist.), 88, 100 - 1952, 266 (Ristaur.) - 1953, 169 (Ricostr.).
- BRUNS...** - Quali circostanze influiscono sul cuore degli sportivi?, 1938, 293.
- Brusà** (M.). - 1926, 119.
- Brusà** (Cime Pra), v. Pra Brusca (Cime).
- Brusada** (Montagna). - 1914, 152, 153.
- Brusade** (Crete) [Dolomiti Pesarine], v. Crete Brusade.
- Brusadella** (C.na). - 1904, 23.
- BRUSCHI** Giovanni. - Combin di Chessette (1ª asc. parete S.), 1930, 396.
- BRUSONI** Edmondo. - L'Italia alpina illustrata, 1884, 44, 95;
- Guida alle Prealpi Comasche, 1885, 200, 326;
- Fra i Monti dell'Ossola, 1887, 238 - 1888, 175;
- Valle Vigezzo, 1888, 97;
- La ferrovia Novara-Domodossola, 1888, 259;
- I fogli ingranditi della Carta d'Italia, 1889, 150;
- Guida delle Alpi Centrali, 1889, 367 - 1890, 45, 347 - 1891, 317;
- I Monti e le Valli di Intra, 1891, 215;
- Guida delle Alpi Centrali italiane - Vol. I - parte 1ª (V. Sesia, Ossola, l'Orta), 1892, 207 - 1913, 210 (2ª ed.);
- Vol. II, parte 1ª (Alpi Comasche), 1893, 409;
- Vol. II, parte 2ª (Brianza, Valsassina, Canton Ticino ecc.), 1895, 224;
- Vol. III (Ossola), 1895, 224 - 1908, 269;
- Locarno, i suoi dintorni e le sue Valli, 1898, 271;
- Da Milano a Lucerna, 1900, 255, 302;
- Guida alle Alpi Ossolane (Parte 1ª), 1901, 273;
- Guida - itinerario alpina - descrittiva di Lecco e suo territorio (Valsassina, Livo, Ratti, Imagna ecc.), 1903, 276 - 1905, 123;
- Guida ciclo-alpina-descrittiva della Valtellina, 1906, 272 - 1907, 515;
- Socio onorario sez. Como, 1907, 96.
- BRUSONI** E. e Bazzetta G., v. Bazzetta e Brusoni.
- BRUSONI** E. e RUGGERI G. - Atlante fotografico illustrativo dell'Ossola, 1890, 189.
- Brussel** (Peak) [Canada]. - 1931, 521* - 1933, 579 - 1949, 121 - 1950, 38, 84 - 1951, 192*.
- BRUSSON**. - 1903, 344 (Alb. e sogg.) - 1933, 140 (Prog. rot. con St. Vincent.) - 1942, 91 (Cambia denomin.).
- Bruta** (P.). - 1915, 282 - 1929, 49.
- Brutana** (C.). - 1914, 177*, 344* - 1915, 121*.
- Brutana** (C.na). - 1886, 323* - 1887, 39 (P. setten.)*, 129 (Id.)* - 1903, 165, 166*, 255*, 263 (P. Merid.)* - 1907, 173, 179 - 1909, 155, 296 - 1910, 84*, 150*, 151, 154* - 1914, 178*, 289² (1*), 342², 343* - 1920, 27* - 1940, 144.
- Bruzolo** (Susa). - 1912, 187 (Trattato di).
- Bruzzano** (Sottosez. C.A.I.) [Milano]. - 1945, 34 (Costit.), 40.
- Bryniera Range** [Nuova Zelanda]. - 1938, 99*.
- Bsheduhtau** [Caucaso]. - 1909, 139 - 1937, 80 (Centr.)*.
- Bsheduhtau** [Caucaso]. - 1935, 592*.
- Bubiss Choeh** [Caucaso]. - 1912, 102 - 1914, 205, 209.
- BUCCAFUSCA** Emilio. - Guida sentimentale dei Monti del Sud, 1946, 121.
- BUCCI** Mazza Pio. - Disgrazia, 1924, XX.
- Bucciana** (M.). - 1940, 399.
- Bueegi** (Gruppo) [Rumenia]. - 1940, 505, 506, 508.
- Bûche** (C. de la) [Charmoz]. - 1898, 339 - 1911, 189 - 1913, 375*.
- BUCHER** Alexander. - Disgrazia, 1887, 215.
- Buchet** (P. du) [Pèclet]. - 1893, 415.
- Buchstein** (Grosser) [Gesäuse]. - 1890, 312 (Disgr.) - 1894, 454 (Id.) - 1909, 43 - 1912, 113 - 1952, 87, 87 (Disgr.), 92 (Id.).
- Buchstein** (Gruppo) [Gesäuse]. - 1952, 86.
- Buchstein** (Klein) [Gesäuse]. - 1952, 87.

- Buchstein haus** [Gesause]. - 1952, 86.
- Bueiaga** (Cima). - 1914, 342 - 1939, 167*².
- BUCKEL A.** - Berggefahren, 1938, 13 - 1939, 404 - 1940, 126, 287.
- Buckland** (M.) [Terra del Fuoco]. - 1924, 285 - 1935, 108 - 1947, 208.
- Bueonig** (Cima del). - 1947, 561, 573, 575.
- Bueonig** (Torre del). - 1947, 573.
- Buesees** (Transilvania). - 1914, 345.
- BUDDEN R.H.** - Ascensioni compiute da alpinisti inglesi, nel 1881, 1882, 21;
- Fotografie alpine, 1882, 45;
- Riunione del C.A.F. al M. Dorè, 1882, 135;
- La Yosemite-Valley in California, 1883, 8;
- Sulla possibilità di vivere a grandi altezze, 1883, 41;
- Ascensioni del M. Viso per una nuova strada e dei picchi centr. e setten. del Visolotto, 1883, 62;
- L'VIII riunione del C.A.F. a Sixt ed a Chamonix, 1883, 112;
- Sulle cime dell'Himalaia, 1883, 126 - 1884, 20, 127;
- Acclimatazione e protezione delle piante alpine, 1883, 128;
- Vestimenti, fornimenti e provvedimenti di viveri per grandi ascens., 1884, 7;
- Movimento di viaggiatori in Val di Gressoney, 1884, 10;
- Ricordi per turisti in montagna, 1884, 32;
- Giardino d'acclimatazione delle piante, 1884, 42;
- Rifugi e ricoveri alpini in Europa, 1884, 43;
- Di alcune grotte e caverne in Italia, 1884, 53;
- Ascensioni nelle Alpi Dolomitiche, 1884, 137;
- Necrologia di G. Souklar, 1885, 12;
- Necrologio di Adams Reilly, 1885, 104;
- Le Alpi Marittime, 1885, 162;
- Nella Nuova Zelanda, 1885, 311;
- Acclimatazione di piante alpine, 1886, 61;
- Viaggi ed escursioni in Norvegia, 1886, 75;
- Esposizione di pittura alpina, 1886, 91;
- Protezione delle piante alpine, 1886, 120;
- Prima ascens. dell'Aig. Blanche du Peutère, 1886, 145;
- Necrologia di Venanzio Defey, 1886, 158;
- Soggiorni alpini e ferrovie in America, 1886, 189;
- Necrologia di E. Bertini, 1886, 271;
- Eruzione del Tarawera, 1886, 273;
- Una nuova stazione alpina (Hotel Weisshorn), 1886, 329;
- Viaggiatori nel Casentino, 1886, 388;
- Associaz. per la protezione delle piante, 1887, 120 - 1888, 83 - 1889, 122;
- I corsi d'istruzione per le guide, 1887, 141;
- L'apicoltura in Montagna, 1887, 181;
- Esposizione d'arte alpina a Liverpool, 1887, 378;
- L'utilità pratica dei ricoveri alpini, 1888, 70, 102;
- Mostra d'arte alpina ed attrezzi alpini a Londra, 1888, 82;
- Rimboschimento nella prov. di Cuneo, 1888, 181;
- L'albergo alpino di Ca' di Janzo, 1888, 358;
- Marmi e pietre di ornamento, 1888, 363;
- Nel Caucaso, 1888, 357;
- Nominato Socio onorario C.A.I., 1889, 24;
- I Monti della Cabilla, 1889, 53;
- I picchi, passi e ghiacciai del Caucaso, 1889, 71;
- Dell'azione conservatrice dei ghiacciai, 1889, 151;
- Necrologia di Federico Balli, 1889, 327;
- Il congresso del C.A.F. a Parigi, 1889, 334;
- Alberghi di mont. nell'America del Nord, 1890, 39;
- Per la protezione delle piante, 1890, 151;
- La Val d'Ala, 1890, 375;
- I primi 25 anni del C.A.S., 1890, 447;
- Lapidini in onore di (Al Procinto), 1893, 234;
- L'esposizione di Conway nel Karakorum, 1893, 357;
- L'alpinismo nella Nuova Zelanda, 1894, 429;
- Onoranze in Torino, 1895, 442;
- Necrologio, 1895, 453;
- Onoranze, 1896, 1;
- Fondazione a favore delle guide C.A.I., 1896, 1, 406;
- Sottoscrizione per la fondazione, 1896, 39, 78, 124, 171, 214, 556 - 1897, 35.
- Budden** (C.) [Petites Murailles]. - A. 75, 134* - 1915, 245 - 1936, 294, 254.
- Budden** (P.) [Petites Murailles]. - 1904, 374* - 1905, 296*, 403 - 1907, 501 - 1908, 137 - 1910, 115* - 1929, 50, 252*, 255 - 1931, 756 - 1940, 5 - 1942, 24, 26 - 1945, 43 - 1946, 151 - 1947, 460.
- Budden** (P.te) [Gr. Paradiso]. - A. 75, 157* - 1886, 151* - 1928, 249* - 1930, 198, 200, 617 (Centr.) - 1933, 33* - 1935, 197 (P. centr.)* - 1942, 204 - 1946, 30, 51 - 1947, 460 - 1948, 172 inv.*
- Budden** (Rif.) [Becca di Nona]. - 1885, 186 - 1887, 33 - 1890, 170 - 1951, 113 - 1952, 309.
- Budden** (Rif.) [Al Col Visentin], v. anche: Vittoria (Rif. della). - 1899, 320 (Prog.), 324 - 1900, 365 (Inaug.), 401 - 1908, 264.
- Bue** (M.). - 1913, 49.
- BUEHLER Hermann.** - Alpine Bibliographie für das Jahr 1933, 1935, 330;
- Alpine Bibliographie für das Jahr 1935, 1938, 180, 346;
- Alpine Bibliographie für das Jahr 1936, 1940, 234, 404;
- Alpine Bibliographie für das Jahr 1937, 1941, 177.
- Alpinisme Bibliographie (Gesamtregister für die Jahre 1931-38), 1949, 121;
- Himalaya Bibliographie, 1951, 125.
- Buenos Ayres** (Sez. C.A.I.). - 1951, 194 (Costit.) - 1954, 127.
- Buesoiul** (M.) [Rumania]. - 1940, 506, 508.
- Buet** (Gruppo). - 1911, 166.
- Buet** (M.). - 1883, 131 inv. - 1885, 366 - 1886, 28 - 1893, 374 (Disgr.) - 1896, 114 inv., 143* - 1898, 539 (1770)* - 1901, 384 - 1904, 18 inv. sci - 1905, 110 inv. sci - 1907, 79 - 1911, 230 - 1913, 375 - 1914, 287 - 1928, 53 - 1946, 280.

- Buet** (Rif. al M.). - 1897, 98.
Buffa (C. della) [V. Chiusella]. - 1883, 123.
BUFFA Giovanni. - Disgrazia e necrol., 1939, 64.
BUFFA Silvano. - Necrologia, 1941, 227.
Buffa (Trofeo). - 1954, 326 (Film).
BUFFA DI PERRERO Carlo. - Necrologia, 1917, 142.
Buffalora (Mount). - 1915, 282 sci.
Buffetti e Weber J., v. Weber e Buffetti.
Bugaboo (Gruppo) [America N.]. - 1939, 554.
BUGATTI Adriano. - Alpinismo e medicina, 1943, 39.
Buglione (Gh. di). - 1938, 35.
BÜHL Hermann. - Tempesta sulla parete N. dell'Eiger, 1952, 367;
 — Solo sulla parete N.E. del Badile, 1952, 373;
 — Un'ascensione solitaria al Watzmann, 1953, 144;
 — Primo scalatore del Nanga Parbat, 1953, 222;
 — Nanga Parbat (1ª asc.), 1954, 23, 192.
BÜHLER Paul. - Disgrazia, 1935, 590.
Buia (Rif. a Sella la), v. Margherita Reg. (Rif.).
Buia (Sella la). - 1892, 214 - 1931, 636 inv. sci*.
Buin (Piz). - 1885, 369 - 1891, 319 - 1898, 57 - 1899, 36* - 1901, 432 (Piccolo)* - 1903, 134 (Gross) inv. sci² - 1904, 24 - 1906, 179 - 1908, 90, 135 - 1912, 253 - 1917, 199.
Buinz (Foronon di). - 1927, 108* - 1928, 198* - 1930, 647 inv.* - 704 inv.* - 1931, 593 - 1934, 231 - 1939, 9 - 1946, 53* - 1948, 144 - 1949, 31 - 1952, 55*.
Buinz (Modeon di). - 1901, 58 - 1930, 648 inv.* - 704 inv.* - 1931, 593 - 1946, 54 - 1948, 144 - 1949, 31.
Buinz (Sella). - 1949, 180*.
Buldar (Peak) [Nanga Parbat]. - 1952, 95.
Bulea (Rif.) [Rumenia]. - 1940, 511.
Bulgaria. - 1935, 502 (Nuove ascen. in) - 1936, XVIII (Nuove asc. in) - 1937, 377 (Scalate in, Ghiglione) - 1938, 512, 517* - 1939, 14 - 1941, 196, 252 (Montagne di).
Bulgarischer Tauristenverein. - 1931, 583.
Bulla (Cime). - 1927, 106 (Merid.)* - 1935, 124 - 1951, 207 (Setten.)*, 273 (Id.) - 1952, 396 (Id.)*.
Bullkopfe, v. Bulla (Cime).
Bulletin de la flore Valdôtaine. - 1919, 115 - 1920, 240 - 1922, 95 - 1923, 74 - 1928, 282 - 1933, 509.
Bulletin de la section des Alpes Maritimes (C.A.F.). - 1882, 164 - 1886, 28, 277 - 1887, 411 - 1888, 368 - 1889, 428 - 1891, 31 - 1892, 172 - 1894, 141 - 1895, 490 - 1896, 75 - 1897, 31, 461 - 1899, 252 - 1900, 98 - 1901, 150 - 1902, 442 - 1903, 464, 502 - 1906, 488 - 1907, 191 - 1932, 644 - 1933, 618 - 1937, XXVI, XLIII, LXXXII - 1938, 70, 515 - 1939, 123, 290, 405 - 1950, 37, 84, 259.
Bulletin de l'Association pour la protection des plantes, v. anche: Association pour ecc. e Protezione delle piante. - 1896, 77 - 1897, 67 - 1898, 352 - 1899, 505.
Bulletin du Club alpin Belge. - 1884, 21, 33, 94 - 1886, 97 - 1887, 412 - 1888, 122 - 1889, 126 - 1890, 91 - 1891, 138 - 1893, 415 - 1895, 140 - 1898, 351 - 1928, 124 - 1930, 187, 188 - (Nel 1935 è sostituito dalla Revue d'alpinisme du C.A.B.).
Bulletin du C.A.F. - 1882, 10, 31 (Si trasforma da trimestrale in mensile), 59, 70, 82, 132, 164 (Delle sez.) - 1883, 9, 24, 36, 108 (Delle sez.) - 1884, 10, 10 (Delle sez.), 21², 33, 56, 56 (Sez.), 91, 95 - 1885, 106, 171, 247 - 1886, 27, 28 (Sez.), 67, 98, 98 (Sez.), 101 130, 165, 195, 226, 276 (Sez.), 397, 422 - 1887, 63, 124, 156, 188, 218, 411 (Sez.), 412 - 1888, 53, 123, 154, 234, 368 (Sez.) - 1889, 21, 61, 88, 125, 155, 221, 397, 428 - 1890, 46 (Sez.), 412, 440 - 1891, 30, 31 (Sez.), 32 (Sez.), 75, 102, 138, 171, 201, 319, 297 - 1892, 17, 106, 215 - 1893, 24, 378 - 1894, 141, 141 (Sez.) - 1895, 60 - 1896, 158 - 1897, 64 - 1898, 351 - 1899, 502 - 1900, 144 - 1901, 273 - 1902, 442 - 1905, 125³ (Cessa le pubblic. e si fonde, assieme all'Annuaire, nella riv. « Montagne ») - 1906, 107.
Bulletin du S.A.C. - 1893, 85 (Fondaz.), 416.
Bulletin Pyrénéen. - 1907, 544 - 1920, 32, 95 - 1922, 30, 94², 145 cop. - 1933, 619.
Bulletin The Sierra Club. - 1893, 128, 418 - 1894, 208 - 1895, 60, 448 - 1897, 271.
BULLOCK WORKMANN Fanny. - Ascensioni nel Baltistan, 1901, 288;
 — Conferenze, 1901, 191, 195, 431;
 — Necrologia, 1925, XXVIII, LXXI.
BULLOCK WORKMANN [Coniugi]. - Prime ascensioni nell'Himalaia, 1906, 122;
 — Ice bound heights of the Mustagh, 1910, 163;
 — Peaks and Glaciers of Nun Kun, 1910, 293;
 — The Call of the snowy Hispar, 1912, 159;
 — Spedizione 1912 nel Karakorum, 1913, 169;
 — Two Summers in the ice-wilds Karakorum of Eastern 1918, 185.
Bullock Workmann (M.) [Himalaia]. - 1899, 465 - 1901, 289* - 1952, 31*.
BULOW O. - Repertorium und Ortsregister für die Jahrbücher (1 bis XV) S.A.C., 1886, 396;
 — Repertorium und Ortsregister für die Jahrbücher (1 bis XX) des S.A.C., 1892, 377.
Bundner Alpen (Clubführer durch die, S.A.C.). - I Vol. Tamina und Plessurgebirge, Sprecher ed Eggerling, 1936, 149;
 — II Vol. Bündner Oberland und Rheinwaldgebiet, Derichsweiler, 1936, 149;
 — III Vol. Calanca, Misox, Avers, Rollin e Täuber, 1936, 149;
 — IV Vol. Südliche Bergellerges. und Disgrazia, Rütter, 1936, 46, 149;
 — V Vol. Bernina Gruppe, M. Kurz, 1936, 149;
 — VI Vol. Albula (Fluela-Septimer), Wenzel, 1936, 149²;
 — VII Vol. Räticon, Imhof, 1936, 149;
 — VIII Vol. Silvretta-Samnaun, Eggerling e Tauber, 1936, 149, 150;
 — IX Vol. Territorio ad oriente del Bernina ed a Sud dell'Inn, 1936, 149.
Bundnertödi. - 1906, 127.
Buoehsenhorn. - 1917, 199.
Buoi (Cima dei). - 1895, 410.
Buoi (Rif. Pian dei). - 1892, 202, 255.

- Buoi** (Torre Pian dei). - 1918, 140* - 1928, 351*.
Buole (P.so). - 1920, 97 (Commem. difesa del).
Burdjula (M.) [Caucaso]. - 1890, 401 - 1935, 592*.
Burdij-La [Himalaia]. - 1914, 163.
Burdshula [Caucaso]. - 1936, XII*.
Burel (Cima del) [Schiara]. - 1914, 107, 109 - 1954, 46*.
Burel (Forc.). - 1911, 206.
Bureloni (Cima dei). - 1888, 319* - 1909, 83², 139, 309²* - 1911, 120 - 1914, 289* - 1935, 199*, 322*.
Burevestnik (Soc. alpin. russa). - 1954, 365.
Burg (M.). - 1902, 53.
BURGENER Alexander (Guida). - Necrologia, 1913, 55;
 — In memoria di, 1914, 197;
 — Rievocaz., 1947, 93 - 1952, 147.
BURGEON L., **HAUMAN** L., **DE GRUNNE** X. e **MICHOT** P. Vers les glaciers de l'équator, 1940, 178.
BURGER... - Disgrazia, 1894, 453.
Burg feldstand. - 1917, 199.
Burglen. - 1907, 169 inv.
Burgstall (Sciliar), v. Castello (M.).
Burgstalleck, v. Braies (M. Castello di).
BURKHARDT Felix. - Disgrazia, 1886, 270.
BÜRKLE F. - Disgrazia, 1887, 373.
Burlaton (M.) [Clautane]. - 1901, 188*.
BURMESTER E. - Guida del Kleiner Karwendel, 1951, 173.
BURNABY Fred. - The High Alps in Winter, or, mountaineering in scrach of Health, 1927, 164.
Burnaby (P.) [Bieshorn]. - 1927, 24* - 1928, 129*.
Burnaby (P.) [Roseg]. - 1898, 44.
Burnat E. (Cima). - 1905, 14*, 16*.
Burney (M.) [Patagonia]. - 1947, 170, 171.
Burrano (M.). - 1912, 52 inv.
BURTSCHER. - Die Kamdfe in den felsen der Tofane, 1936, 419.
Burzil (P.so di) [Himalaia]. - 1934, CLXI.
Busa (Corna) [Schilpario]. - 1886, 83 - 1891, 141.
Busa (Crap di Val) [Concarena]. - 1915, 147*.
Busa (P.so di Corna). - 1886, 83 - 1914, 288 inv. sci.
Busa (Torri della) [Tre Sorelle]. - 1947, 24*²
Busa di Dentro (Inneres Loch). - 1932, 70, 82.
Busa di Fuori (Ausseres Loch). - 1932, 70, 73.
BUSA Enrico. - Necrologia, 1919, 84.
Busallo (Sez. C.A.I.). - 1926, XCIX (Costit.) - 1929, 71.
BUSANCANO Federico. - Disgrazia, 1939, 456.
Busazza (Cantoni della) [Civetta]. - 1927, 85 - 1930, 520.
Busazza (Castello de la) [Civetta]. - 1936, 210.
Busazza (Cima della) [Civetta]. - 1909, 311* - 1927, 288, 289 - 1930, 346*, 349*, 519* - 1931, 700*, 818 - 1932, 181* - 1933, 390* - 1935, 349*, 406* - 1936, 309 - 1939, 223 - 1941, 311 - 1947, 509 - 1950, 200* - 1951, 14*, 41 (Statist. asc. par. N.O.), 41*, 62, 192, 198 (Statist. asc. spig. O.), 306* - 1952, 28 (Statist. asc. spig. O.), 37, 122, 297, 395 (Statist. asc. spig. O.) - 1954, 47 (Statist. asc. spig. O.), 47*, 56.
Busazza (La) [Presanella]. - 1890, 31* - 1893, 23* - 1911, 54*, 87* - 1912, 357 - 1913, 179* - 1915, 369* - 1926, 58*, 59*².
Buscada (M.). - 1915, 280.
BUSCAGLIA Italo. - Il Sentiero (Pagine sulla Montagna), 1934, 572;
 — Arie montane, 1935, 494;
 — Arie montane, 1939, 68.
BUSCAGLIONE E.A. - Maledia (Parete S.O.), 1951, 101.
Busch (Bussola). - 1935, CI.
Bus de la lume (Cansiglio). - 1904, 417.
Bus Devrit [Albania]. - 1942, 11.
Busin (P.so di) - 1898, 342 (Inf. e sup.) - 1921, 71 - 1954, 165.
Busin (P.zi di). - 1915, 17*, 121*.
Busin (Rif.). - 1931, 398 - 1952, 315.
Busphar (M.) [Karakorum]. - 1910, 163.
Buss E. - Le pays de Glaris et le Lac de Wal-lenstadt, 1887, 17.
Bussaia (Colletto della). - 1942, 70*.
Bussaia (M.). - 1905, 112 - 1942, 70 - 1947, 654 - 1949, 62.
Busserailles (Gouffre des). - 1887, 4 inv.
Bussief (M.) [Eritrea]. - 1912, 116.
Bussola. - 1936, 150.
Bussola (C.no). - 1899, 493 - 1904, 460 inv., 475, 476 inv. - 1907, 81, 467 - 1912, 211.
Bussole, v. singoli tipi.
Bussoleno (Sez. C.A.I.). - 1950, 100.
Bussoleno (Sottos. C.A.I.) [Uget]. - 1944, 21.
Bussort (Dente, Rocca), v. Bissort.
Busti, v. singoli nominativi.
Busto (Rif. Città di) [Al Gemsländ]. - 1926, XX - 1927, 282 - 1928, 39 - 1929, 68 (Mullatt.) - 1930, 632 - 1931, 397, 499 - 1932, 52 - 1933, 442 - 1934, 43 - 1935, 42 - 1938, 176² - 1944, 23 - 1945, 36 (Effic.) - 1946, 3 Not. (Ripar.) - 1947, 507 - 1948, 237, 240 (Raduno sci-alpin. italo-svizz.), 277, 524 - 1949, 191, 192, 193 - 1950, 266 - 1952, 315.
Busto Arsizio (Sez. C.A.I.). - 1922, 143 (Costit.) - 1926, XX - 1928, 39 - 1929, 68 (Attiv. 1928) - 1930, 443, 632 - 1931, 50, 382, 442 - 1933, 334 - 1934, 43, 97 - 1935, 494, 596 - 1936, 44 - 1937, 86, 213, XLI, XLII, L - 1939, 339 - 1943, 101 - 1944, 19, 23 - 1945, 40, 50 - 1946, 2 Not., 127 - 1947, 361 (25° anniv. fond.), 365, 507 - 1948, 233, 277, 524 - 1949, 86, 124, 190 - 1954, 124.
Busto Garolfo (Sottos. C.A.I.). - 1939, 171 (Costit.) - 1944, 19.
Buttler (Cima), v. Massodi (Spallone dei).
Bulletti de l'associacio d'excursions Catalana. - 1882, 10, 59, 70, 82, 108, 132 - 1883, 9, 36 - 1884, 33², 57, 94, 95 (Sez.).
BUTTINI Giuseppe. - Un alpinista del 1600, 1902, 49;
 — San Cristoforo o San Bernardo da Menthon?, 1902, 127;
 — Appunti sul linguaggio alpino nazionale, 1903, 170;
 — Ascensioni da solo, 1905, 9;
 — Il Colle della Traversetta (Appunti storici), 1906, 78;

- Il Monviso e le sorgenti del Po negli scrittori; 1931, 272.
- Büttlassen.** - 1898, 180 inv. - 1907, 169.
- Buttress** (Peak) [Nuova Zelanda]. - 1937, 35.
- Butzbach** (M.) [Nuova Zelanda]. - 1935, 484*.
- Butzenspitze**, v. Pozzo (Cima).
- Bu-ulgen** (Grande e piccolo) [Caucaso]. - 1937, 80*.
- BUXBAUM...** - Disgrazia, 1895, 442.
- BUZZATI** Dino. - Commem. di Ettore Zapparoli, 1951, 346;
- Decadenza delle Alpi, 1953, 365.
- Barnabo delle Montagne, 1933, 629.
- BUZZELLA** Pietro (Guida). - Necrologia, 1922, 226.
- BUZZETTI** Natale. - Il clima di Madesimo, 1884, 46, 71.
- Buzzetti** (P.) [V. Codena]. - 1926, 64* - 1948, 132.
- By** (Alpe e Conca di). - 1892, 62 - 1893, 211 (Alb.) - 1903, 406 - 1939, 456 (Campo naz. univers.) - 1940, 141 (Campo Guf.).
- By** (Rif.). - 1937, 348 (Prog.).
- By** (Gran Testa di). - 1896, 143, 484 - 1902, 428* - 1906, 215 (Botan.) - 1913, 98, 363 - 1914, 19, 24, 83*, 320*, 322, 343 inv., 344, 346 - 1915, 244* - 1917, 199* - 1923, 59*, 61*, 62, 63 - 1937, LXXVI.
- By** (Piccola Testa di). - 1923, 60, 63, 64.
- By** (Tête Blanche de), v. Blanche (Tête).
- Bygdin** [Norvegia]. - 1941, 196 sci.
- Byrd** (P.) [Caucaso]. - 1935, 589*.
- BYRON** Giorgio. - Cenni biografici, 1939, 325.
- Bystra** (M.) [Tatra]. - 1939, 252.
- C Caball bernat** [Catalogna]. - 1946, 10.
- Cabianca** (M.) [Orobie]. - 1898, 243 - 1917, 205 - 1931, 13* - 1937, 169 sci - 1941, 292 sci - 1949, 82* - 1950, 301* - 1954, 112*.
- CABIATI** Aldo. - Ortigara, 1934, 47;
- La conquista del P.so della Sentinella 1938, 387.
- Cabilia** (Monti della) [Algeria]. - 1886, 310 - 1889, 53.
- Cabione** (P.so di). - 1906, 115.
- Coblera** (M.). - 1912, 385 inv.
- Cabrera** (V.). - 1896, 330.
- Cobret** (Caire). - 1899, 198 - 1913, 230* - 1918, 123.
- Cabreun** (M.). - 1907, 172.
- Cabri** (Caire). - 1901, 6 - 1905, 85.
- Cabri** (Forc.). - 1902, 98 - 1909, 48.
- Caca-Aco** (M.) [Bolivia], v. Huayna Potosi.
- Caccia.** - 1912, 124 (In mont.) - 1902, 247 (Nei Grigion) - 1946, 246 (Nelle Alpi occid.).
- Caecia** (Torre della) [Tre Scarperi]. - 1927, 107*.
- Caeciabella** (P.so di). - 1891, 384 - 1896, 233 - 1941, 210 sci.
- Caeciabella** (P.zi di). - 1898, 62 (Sud), 63 (Nord)*, 1907, 215 - 1908, 304 (Disgr.) - 1909, 131 - 1910, 84*, 152, 385 (Nord)* - 1912, 115, - 1918, 92 (Sud).
- Caeciagrande** (Forc. della). - 1914, 150, 152 - 1947, 22.
- Caeciagrande** (Monti della). - 1928, 65 - 1939, 56*² - 1944, 68 - 1947, 12, 15, 19.
- CACCIAMALI** G. B. - Il fenomeno del Carso a Fontana Liri, 1890, 44;
- A proposito di fenomeni carsici, 1895, 341;
- Geologia della Collina di Castenedolo e questione dell'uomo pliocenico, 1897, 191;
- Per un Rifugio nelle Prealpi Bresciane, 1898, 333;
- Geologia delle colline circostanti a Brescia, 1899, 432;
- Ancora sulla geologia dei dintorni di Brescia, 1901, 64, 266;
- Esplorazione del Buco della Bocca, 1901, 354;
- Una lezione di geologia dal Cidneo, 1901, 428;
- Sulla Speleologia Bresciana, 1902, 204;
- Bradisismi e terremoti della regione benacense, 1902, 289;
- Come si sarebbe originato l'Adamello, 1902, 431;
- La falda di ricoprimento del M. Guglielmo, 1912, 396;
- Schema tectonico-orogenico delle Prealpi Lombarde, 1922, 140.
- Cacciamali** G. B. (L.). - 1911, 242.
- Cacciatore** (Cima del) [Focobon]. - 1934, 567*, 677 - 1935, 198*.
- Cacciatore** (Cima del) [Iof Fuart]. - 1938, 7.
- Cacciatori** (Forc. dei) [Ries]. - 1939, 323.
- Cacciatori** (M.) [Giulie]. - 1947, 655² - 1949, 31, 126.
- Cacciatori** (P.so dei) [Coglians]. - 1931, 359*.
- Cacciatori di Camosci.** - 1939, 180.
- Cacciatorpediniere** Q. Sella, v. Sella Q.
- Cachani** [Ande Peru]. - 1954, 58.
- Cachi** (Nevado de). - 1950, 259.
- Caeme** (M.). - 1896, 202 - 1907, 504 - 1908, 105 inv. - 1909, 154 inv.
- Cadagno** (Rif.) [Piora]. - 1936, XVII (Inaug.).
- Ca' d'Asti** (Rif. alla) [Rocciamelone], v. Asti (Casa d').
- CADDEO** Fabio. - Alpi, 1936, 492.
- CADDEO** Gian Carlo. - Le stazioni preistoriche della Valle del T. Bova (Erba), 1951, 266.
- Cadelle** (M.). - 1886, 260 - 1887, 38 - 1890, 204.
- Cadente** (P.) [Suretta], v. Suretta (P.zo).
- Ca' di Janzo**, v. Janzo (Ca' di).
- Cadin d'Antelao** (Cime). - 1908, 137 (P. 2613)*, 140 (Id.)* - 1939, 336 (P. 2665)*.
- Cadin** (Cima di) [Carniche]. - 1911, 154 (Occid.)*.
- Cadin delle Bisse** (Cima) [Cadini di Misurina], v. Bisse (Cima Cadin delle).
- Cadin degli Elmi**, v. Elmi (Cadin degli).
- Cadin dei Tocci**, v. Tocci (Cima Cadini dei).
- Cadin Deserto** (Cima) [Cadini di Misurina]. - 1947, 376*, 379.
- Cadin di Fanis**, v. Fanis (Cadin di).
- Cadin del Lago** (Cima) [Cadini di Misurina]. - 1943, 47* - 1944, 54.
- Cadin di Misurina** (Cima). - 1899, 429 - 1914, 343 - 1931, 632* - 1934, 677* - 1942, 168* - 1950, 259.
- Cadin della Neve** (Cima) [Cadini di Misurina], v. Neve (Cima Cadin della).
- Cadin di Rinbianco** (Cima) [Cadini di Misurina], v. Rinbianco (Cima Cadin di).

- Cadin di S. Lucano** (Cima) [Cadini di Misurina]. - 1884, 137 - 1885, 27 - 1886, 165, 180 - 1890, 310*, 399 - 1895, 389 - 1908, 333 - 1909, 83², 130, 157 - 1914, 320, 343 - 1918, 140 - 1926, 112* - 1937, 109* - 1952, 343.
- Cadin di Sennes** (Cima). - 1893, 23* - 1898, 141*.
- Cadin di Toro**, v. Toro (Cadin di).
- Cadin di Vedorca**, v. Vedorca (Cadin di).
- Cadine** (Cima) [o M. Cirelle]. - 1896, 59 - 1914, 84* - 1935, 258.
- Cadinel** (Cima). - 1924, 148*.
- Cadini** (Castello del) [Cadini di Misurina], v. Angeli (Castello degli).
- Cadini** (C.) [Cevedale]. - 1892, 164.
- Cadini** (P.) [Cevedale]. - 1892, 164 - 1906, 368, 478 - 1907, 551 - 1908, 91 - 1911, 348 - 1912, 50, 78, 79², 113, 114 - 1933, 426 - 1935, 97 sci - 1947, 423 inv.² (1*), 424.
- Cadini di Misurina** (Gruppo). - 1911, 349 - 1913, 180 - 1926, LXXVII - 1937, 107 - 1941, 90 inv. - 1944, 53 - 1947, 372 - 1951, 391 - 1953, 241 - 1954, 47.
- Cadin Nord Est** (Cima) [Cadini di Misurina]. - 1887, 292* - 1890, 310, 399 - 1928, 351* - 1947, 372* - 1953, 241* - 1954, 47*.
- Cadin Nord Ovest** (Cima) [Cadini di Misurina]. - 1890, 310*.
- Cadino** (P.so di) [Frerone]. - 1888, 77.
- Cadino** (P. di) [Marmolada], v. Ciadin (P. del).
- Cadin Sud Est** (Cima) [Cadini di Misurina]. - 1952, 340*.
- Cadlino** (B.ca di). - 1916, 226 - 1917, 199.
- Cadlino** (Rif.). - 1916, 272 - 1929, 58.
- Cadonighino** (P.so). - 1886, 179.
- Cadonighino** (P.zo). - 1913, 143*.
- Cadore**. - 1885, 177, 285 - 1886, 67 (Guida Brentari), 105 (Id.), 116 (Ferr. colla Pusteria), 162 (Guida Brentari) - 1888, 134 (Valanghe) - 1906, 355 (1° congr. Sucas) - 1907, 525 (Nel) - 1908, 231 (Guida Berti) - 1909, 245 (Tra le Cime del) - 1912, 273 (7° congr. Sucas) - 1913, 18 (Id.), 174 (1° tronco ferrov.), 382 (7° congr. Sucas) - 1919, 95 (Quattro giorni in, durante la guerra 1915-18) - 1926, XX (Segnav. nel), CXXVI - 1935, 109, 110 (Adun. X alpini), 216 (Guerra in, Berti), 447 (Id.), 500 (Id.), 552 (Id.), 663 (Id.) - 1936, 46 (Id.) - 1938, 12 (Ed i suoi boschi), 291 (Id.) - 1952, 188 (Insediamento umano nel medio) - 1954, 326 (Angoli del, film), 328 (Id.).
- Cadore** (Rivista). - 1906, 458 - 1907, 32, 189, 278 - 1909, 24, 60.
- Cadore** (Biv. Battaglione) [V. Stallata]. - 1951, 270 - 1952, 266, 404 - 1953, 169, 264 (Inaug.) - 1954, 169.
- Cadorina** (Sez. C.A.I.), v. Auronzo (Sez. C.A.I.).
- Cadorine** (Alpi). - 1899, 345 (Sent. e segnav.) - 1900, 21 - 1913, 180 (Nuove asc.), 180 (Toponom. delle).
- Cadorine** (Prealpi). - 1901, 141.
- CADORNA** Luigi. - Socio onorario 1925, XXXVI, XXXVII. - Decesso ed Omaggio del C.A.I., 1929, 64.
- Cadramazzo** (Rio), [Rif.] v. Berretta (Cuel de la) [Rif.].
- Cadrigna** (M.). - 1914, 288 inv. sci.
- Caduti dell'Adamello** (Rif. ai) [alla Lobbia alta]. - 1927, 347 - 1929, 129, 135, 243, 245 - 1930, 64 - 1935, 330 (Scuola estiva sci) - 1937, 310 (Id. Fisi) - 1938, 457 (Campana dell'), 459 (Id.) - 1939, 6 (Scuola est. sci), 452 (Id.) - 1941, 178 (Chiesetta) - 1944, 23, 59 - 1945, 36 (In effie.) - 1946, 250 (Riapert.) - 1948, 219 - 1949, 190, (Scuola est. sci) - 1950, 100, 149 - 1953, 51 (Riparaz.) - 1954, 169.
- Caffaro** (V.). - 1886, 384 - 1898, 333, 334 (Geol. di).
- CAFFI** Enrico. - Cronologia geologica delle Valli Bergamasche, 1923, 190; — Decesso, 1949, 84.
- Caforina** (P.zo). - 1898, 458 - 1911, 154* - 1912, 73² (1*), 156 inv. - 1913, 107 inv. - 1940, 260 sci².
- Caforat**, v. Caldura (M.).
- Caggio** (M.). - 1926, LX (Segnav.).
- Cagliari** (Sez. C.A.I.). - 1932, 584 (Costit.) - 1935, 39 - 1937, 1. - 1938, 176, 230 - 1953, 168 (Ricostituz.) - 1954, 124.
- Cagliari** (Sottosez. C.A.I.). - 1940, 172 (Scioglim.).
- Cagliero** (M.) [Patagonia]. - 1947, 173.
- CAGNA** A.G. - Alpinisti ciabattoni, 1903, 350.
- Cagna** (Cima Gorgia), v. Gorgia Cagna (Cima).
- CAGNI** Umberto. - Medaglia d'onore per la spediz. polare, 1902, 193; — Festeggiamenti a Genova, 1925, XLV.
- Cagni Umberto** (P.) [Ruwenzori]. - 1907, 10*.
- Cagno** (M.). - 1909, 199 - 1911, 157.
- Cagnoletta** (V.). - 1927, 134.
- Cagnolino** (M.). - 1908, 102.
- Cagnon di sopra** (P.so). - 1936, 488 sci.
- Cagnon di sotto** (P.so). - 1936, 487 sci, 489 sci. C.A.I. (C. P. Torrione), v. Club alpino italiano (C. P. Torrione).
- Caiffesi** S. (Rif.) [Al M. Oscale]. - 1944, 23 - 1947, 581 (Passato in territ. iugoslavo), 588.
- CAILLET** Joseph. - Disgrazia, 1911, 272.
- Caïman** (C. du). - 1924, 111* - 1930, 42 febr.
- Caïman** (Dent du). - 1906, 367* - 1928, 130 - 1930, 188 - 1948, 89* - 1951, 39, 319 - 1954, 42*, 163.
- Caïman-Chevalier** (Brèche). - 1932, 230.
- Calmi** Paolo (Canalone) [Grigna Merid.]. - 1905, 388.
- Calnallo** (Grotta di). - 1901, 16 - 1947, 161.
- Calnallo** (P.so del). - 1926, 74.
- CAINER** Scipione. - Ad Asiago per la festa delle rogazioni, 1882, 62; — Naturalisti e alpinisti a Vittorio ed al bosco del Cansiglio, 1882, 160; — Sul Pasubio (1^a asc. inv.) ed a Recoaro, 1885, 3; — Nominato redattore, 1885, 48; — La catastrofe della Meije, 1885, 224; — XVIII congresso degli alpinisti italiani, 1886, 233;

- XIX congresso degli alpinisti italiani, **1887**, 257;
 — Nelle Alpi Marittime, **1888**, 212;
 — Il XX congresso degli alpinisti italiani, **1888**, 289;
 — Il XVII ritrovo degli alpinisti Tridentini, **1889**, 241;
 — Il XXI congresso degli alpinisti italiani, **1889**, 280;
 — La strada delle roccie alla Croda dei Toni, **1890**, 104;
 — Statistica dei Rifugi nelle Alpi, **1890**, 167;
 — XXII congresso degli alpinisti italiani, **1890**, 225;
 — Il XXIII congresso degli alpinisti italiani, **1891**, 273;
 — Dolomiti di Sexten, **1892**, 156;
 — Saluti nel lasciare la redazione della R.M., **1892**, 400;
 — Decesso, **1918**, 140;
 — Necrol., **1918**, 182.
 Cainer S. e Brentari O., v. Brentari e Cainer.
 CAINER S. e GABARDINI G. - Relazione sull'andamento del C.A.I., **1893**, 312.
 Calo (M.) [App. Parmense]. - **1935**, XX (Organ. turist. del) - **1939**, 120 (Staz. alp.).
 Calone (Sasso di). - **1912**, 114.
 Calo Plinio 2° (Rif.) [Al Lago Truzzo]. - **1908**, 332 (Prog.) - poi v. Carlo Emilio (Rif.).
 Calo Plinio 2° (Vedetta alp. a Brunate). - **1895**, 257, 357, 437 (Inaug.).
 Cairas (Il) [Marittime]. - **1899**, 313.
 Cairate (Sottos. C.A.I.) [Fagnano Olona]. - **1948**, 141 (Costit.) - **1950**, 101 (Passa alla sez. Gallarate).
 Caire di. ..., v. rispettivi toponimi.
 Caires (Testa dei). - **1903**, 18.
 Cairngorm Club (The). - **1931**, 583.
 Cairngorm Club (The Journal of). - **1935**, 498 - **1950**, 147.
 Cairo (Egitto). - **1922**, 255 (XI Congr. inter. geogr.).
 Cairo (M.) [Mainarde]. - **1888**, 285 - **1889**, 83 - **1891**, 142, 270, 306 - **1894**, 227 - **1896**, 293 - **1920**, 148 - **1922**, 256 cop. - **1924**, XXXI (monogr.).
 Cairo (M.) [Gruppo]. - **1927**, 96.
 CAIRONI Luigi. - I coleotteri della Grigna, **1912**, 109.
 Cajras (Colletto). - **1907**, 78 - **1909**, 192.
 CAJRATI-CRIVELLI Riccardo. - Necrologia di J.P. Farrar, **1929**, 142;
 — Reminiscenze e divagazioni, **1929**, 196;
 — Decesso, **1949**, 84.
 Calabre (C.). - **1890**, 23*, 24, 74, 75, 333, 436 - **1891**, 361 - **1896**, 437 - **1931**, 141 inv. sci - **1934**, 544 sci.
 Calabre (P.). - **1889**, 428 - **1890**, 21*, 73, 74, 187, 406 - **1891**, 361 - **1916**, 227 - **1927**, 57 - **1939**, 86.
 Calabria. - **1909**, 152 (I Monti di, in relazione ai terremoti) - **1937**, LXXXII (Attraverso l'Italia, T.C.I., Vol. VIII) - **1938**, 12 (Attraverso l'Italia del T.C.I., Vol. VIII) - **1939**, 404 (Guida d'I., T.C.I.) - **1940**, 232 (Guida d'I., T.C.I.).
 CALABRÒ Lombardo Antonino. - Note sull'eruzione dell'Etna (22-III-1883), **1883**, 39.
 Calalzo. - **1914**, 168 (Gare sci) - **1933**, 323 (Ferr. con Dobbiacco).
 Calalzo (Campanile di), v. Scodavacca (Torioni del Crodon di).
 Calam (M.) [Persia]. - **1937**, IV.
 Calamalo (Il) [Apuane]. - **1951**, 229.
 Calamone (Rif. al Lago) [Appenn. reggiano], v. anche: Ventasso (Rif. al M.). - **1953**, 52 (Inaug.), 169, 202.
 Calanea (V.). - **1928**, 130 (Montagne di) - **1938**, 80 (Monogr. De Simoni).
 Calanea-Misox-Avers. - **1936**, 149 (Club Führer, Täuber).
 Calanda (M.). - **1897**, 95 inv.
 Calanda (Rif.). - **1916**, 272 - **1928**, 127.
 Calaseio. - **1917**, 201.
 Calavino (Sottos. C.A.I.) [Trento]. - **1945**, 54 (Costit.).
 Calbura [Bulgaria]. - **1941**, 257.
 CALCAGNO Ettore. - Aiguille Ravanel (1ª asc. it. - 1ª per la par. O.), **1925**, 201;
 — Piccolo Gruetta (1ª s.g., 1ª ital., 1ª trav. S.E.-S.O.), **1927**, 125;
 — Piccole Guglie di Pra Sec, **1932**, 618.
 Calcaires (Pyramides). - **1903**, 20 - **1914**, 306*.
 Calcaires (Pyramides) (Rif.). - **1952**, 309.
 Calcalune (P.). - **1908**, 184 - **1909**, 46², 84 inv., 85 inv., 130 inv., 132 inv., 155, 157 inv.
 Caleante (Uja di). - **1889**, 140 - **1899**, 206 - **1903**, 87 inv. - **1908**, 126 inv., 146 inv., 177⁴, 184 - **1909**, 43 inv., 85 inv., 130 inv., 132 inv., 155 inv., 159, 167 - **1911**, 336 inv. - **1913**, 145 inv. - **1914**, 391 inv.
 CALCATERRA Ezio. - Cresta di Stenigalki e cresta di Faderhorn, **1937**, 150.
 CALCIATI Cesare. - Necrologia, **1929**, 453;
 — Nell'Himalaia Cashmiriano, **1930**, 295;
 — Al Karakorum, **1930**, 499 - **1934**, 651.
 Calciati Cesare (Rif.), v. anche: Tribulaunhütte. - **1923**, 190 - **1924**, 62 (Sent. col. Rif. Dante), 178 - **1925**, LVII - **1927**, VI (Frequent.) - **1928**, 136 (Frequent.) - **1934**, 184, 691 - **1935**, 264 (Distr. valan.), **1943**, 100 (Ripar.), 102 - **1944**, 23 - **1947**, 591 - **1949**, 181² - **1950**, 101, 131 - **1951**, 237, 238 (Effic.), 308 - **1952**, 247 (Riprist.).
 Calcinere. - **1888**, 225 (Rot. con Crissolo).
 CALCINO (Ing.). - Disgrazia, **1895**, 297.
 Calcio (Gioco del). - **1893**, 408 (Vittime del).
 Calcolo dei tempi di marcia. - **1940**, 107.
 Caldaie (P. delle). - **1894**, 323* - **1910**, 86* - **1913**, 394* - **1914**, 343*.
 CALDART Bruno. - Disgrazia, **1944**, 61.
 Caldart Bruno (Rif.) [Alla Forc. Longeres]. - **1952**, 247 (Nuova denomin. del Rif. Principe Umberto) - **1954**, 172 (Corso per istruttori naz. alpin.).
 Caldart Bruno (Torre) [Cadini di Misurina]. - **1947**, 376*, 379.
 Caldenno (M.). - **1900**, 291.
 Caldera (Punta della) [Sierra Nevada]. - **1954**, 350.
 CALDERARI Giovanni. - Necrologia, **1952**, 56.

- Calderaro (M.)**. - 1882, 148.
- Calderas (Piz de las)** [Albula]. - 1894, 393* - 1896, 25 - 1898, 108 - 1911, 83 - 1913, 107 inv. sci - 1916, 227.
- CALDERINI Basilio**. - Relaz. della Commiss. per riforma Statuto e Regolam. del C.A.I., 1900, 265;
- Saluto ai Soci per la elezione a Presidente, 1919, 89;
- Eletto Presidente, 1919, 166;
- Relazione sulle condizioni del C.A.I. per per l'anno 1918-19, 1920, 39;
- Relazione sulle condizioni del C.A.I. per l'anno 1919-20, 1921, 23;
- Medaglia d'oro conferita dal C.D. del C.A.I. a N. Vigna, 1921, 33;
- Relazione sulle condizioni del C.A.I. nel 1921, 1922, 40;
- Inaugurazione del Cippo di confine al Brennero, 1921, 65;
- Omaggio del C.A.I. ad Achille Ratti eletto Pontefice Pio XI, 1922, 1;
- Lettere di commiato per le dimissioni da Presid., 1922, 57, 58;
- Medaglia d'oro di Benemerenzza, 1922, 142;
- La Cap. osserv., Reg. Margherita alla Gnifetti e l'Istituto scientifico Angelo Mosso al Col d'Olen (Riassunto storico della loro costruzione e loro assetto e sistemazione futura, 1923, 120);
- Commem. di: Costantino Perazzi, Giov. Giordani, Giov. Gnifetti e Gius. Farinetti, 1927, 164;
- Necrologia di Carlo Rizzetti, 1931, 499;
- Socio onorario C.A.I., 1934, 201;
- Necrol., 1934, 460;
- Commem., 1935, 494.
- CALDERINI Cesare**. - Necrologia, 1908, 49.
- CALDERINI G.** - Fanciulli e giovanetti alpinisti, 1894, 99.
- Calderini G. (P.)**, v. Faller (P.zo Centr. di).
- CALDERINI Pietro**. - Ascensione alla Parrot dal vers. ital., A. 74, 152;
- Necrol., 1906, 306;
- Onoranze, 1906, 337, 338;
- Commem., 1906, 384.
- Calderone (Gh. del)** [Gran Sasso]. - 1922, 109 - 1935, 54, 71 (Osserv. sul, nel 1933).
- Calderone (Forc. del)** [Gran Sasso]. - 1915, 147* - 1922, 108, 110, 113.
- CALDERONI Guglielmo**. - Necrologia, 1909, 56.
- Caldiera (M.)**. - 1889, 244.
- Caldiera (P.so di Val)**. - 1889, 241.
- Caldonazzo (L. di)**. - 1953, 248.
- Caldoni (M.)**, v. Caldura (M.).
- Caldura (M.)** [Presanella]. - 1894, 399*.
- CALEGARI Angelo**. - Un'ascensione invernale al M. Leone, 1911, 233;
- Cima di Zocca (1^a asc. cresta O.), 1912, 15;
- Il Pizzo Badile di V. Masino dal vers. Nord, 1912, 195;
- Fletschhorn e Fletschjoch (1^a asc. inv.), 1915, 334;
- Colla tenda nella regione Popera, 1920, 184;
- La Valletta di Ban ed il suo antico ghiacciaio, 1921, 44;
- Pizzo di Coca (1^a asc. pel canal. parete orient.), 1932, 758;
- 1^a asc. inv. del Pizzo Badile, 1939, 30;
- Punta degli Spiriti, 1939, 361;
- Pizzo dell'Oro Centrale, 1939, 556;
- Nuove ascens. nel gr. dell'Ortles, 1940, 155;
- Sei e Piccozza in Val Masino, 1942, 31;
- Pizzo Ratti, 1942, 192.
- CALEGARI G.B.** - La questione dei Rifugi alpini nelle nuove province, 1924, 69;
- Salti cogli sci e gare di gran fondo nei riguardi militari, 1926, 7.
- CALEGARI Romano**. - Pizzo Tambò (1^a asc. vers. N.N.O.), 1913, 351;
- Sasso Manduino (1^a asc. spigolo S.E. e cresta N.), 1914, 8;
- Il Monte Disgrazia dal vers. Nord, 1918, 59.
- Calejon (M.)** [Perù]. - 1949, 176.
- Calendari alpini**, v. anche: Almanacchi. - 1928, 134 - 1930, 61 - 1934, 400 (Del Club alpino giapponese) - 1943, 4 (C.A.I.) - 1944, 69 (Id.) - 1945, 6, 51 (Uget).
- Calendario artistico piemontese** (H. Rinck). - 1906, 57.
- Calendario dell'escursionista** (1924). - 1924, 88.
- Calendario del P.N.F.** - 1939, 59 (Anno XVI) - 1940, 61 (Anno XVIII) - 1942, 5.
- Calgeron** (Grotta del) [Brenta]. - 1953, 231.
- CALIARI Gianni**. - Tofana di Roces (Salita pel cammino degli alpini), 1927, 217.
- California**. - 1883, 8 - 1940, 515 (Culla dello sci).
- California Alpine Club**. - 1931, 583.
- CALIGARIS Pietro**. - La Montagna spopolata, 1927, 325 - 1928, 162, 413.
- Calino (P.zo)**. - 1887, 133 - 1903, 168*.
- Callan (Pass)** [Cordigliera Bianca]. - 1936, 182.
- Callare (Foce di)**. - 1893, 79 (Sent. da Palagnana), 149 (Sent. fra Palagnana e Strazema), 232.
- Callare di Matanna**, v. Matanna.
- Cálleda (Forc.)**. - 1911, 172.
- Cálleda (Sasso di)**. - 1911, 172 - 1914, 37.
- Cálleda (Van del Sasso di)**. - 1911, 172.
- CALLEGARI Massimiliano**. - Necrologia, 1885, 365.
- CALLIN Angelo**. - Un modello per le associaz. cooperative in Montagna, 1886, 90.
- CALLIANO Carlo**. - Soccorsi d'urgenza, 1890, 439.
- Calme (Grand M.)**. - 1895, 75.
- Calme (Petit M.)**. - 1895, 75*.
- Calmot**. - 1910, 87 inv. sci - 1912, 57 inv. sci.
- Calolziocorte (Sez. C.A.I.)**. - 1954, 124.
- Calolziocorte (Sottos. C.A.I.)** [Bergamo]. - 1939, 115 (Costit.) - 1944, 18, 23 - 1945, 34 (Trasf. in sez.) - HO², 45.
- CALOSCI Giuliano**. - La traversata inv. delle Arolle, 1939, 29;
- Vecchie usanze cognensi, 1941, 331;
- Contemplazione e azione, 1946, 40;
- La P. di Forzo (1^a asc. parete N.), 1946, 153.
- Calosso (P.so)**. - 1912, 209*.
- Calotta (Bocch. della)** [Adamello]. - 1895, 407 - 1947, 115 sci*, 507.

- Calotta** (Cima). - 1895, 265*, 407, 408, 412 - 1908, 95*, 256* - 1915, 369* - 1947, 115 sci*, 507.
- Callanissetta** (Sez. del C.A.I.). - 1895, 173, 185 (Costit.) - 1932, 520 (Costit.) - 1934, 458 - 1935, 149, 596 (Sciogl.) - 1937, LVII - 1942, 203 (Sciogl.) - 1946, 123 (Costit.) - 1949, 157 (Sciogl.).
- Callavuturo** (Sottos. C.A.I.) [Palermo]. - 1947, 557 (Costit.).
- Calum** (M.) [Rumenia]. - 1940, 511.
- Caluso** (Sottos. C.A.I.) [Ivrea]. - 1945, 47 (Costit.).
- Calvario** (M.). - 1907, 216 inv.
- CALVI** Attilio. - Necrol., 1916, 267; — Commem., 1917, 32.
- Calvi Attilio** (Canalone) [Presolana]. - 1919, 110*.
- Calvi Attilio** (P.) [Adamello]. - 1917, 198 inv.*
- Calvi Attilio** (P.) [Busazza-Presanella]. - 1954, 43*, 44 inv.*
- CALVI** Giannino. - Necrologia, 1919, 84.
- CALVI** Nino. - Necrologia, 1923, 175.
- CALVI** (Fratelli). - Monumento ai, 1922, 55.
- Calvi** (M.) [Appenn. toscano-emiliano]. - 1907, 196.
- Calvi** (Rif. Fratelli) [Orobic]. - 1923, 267 - 1924, 156 (Inaug.) - 1935, 652 (NUOVO), 652 (Vecchio) - 1936, V, 246 - 1944, 23 - 1945, 35 - 1947, 31, 591.
- CALVINO**. - La fuga attraverso il Col Durand, 1951, 124.
- Calvi Pier Fortunato** (Rif.) [Peralba]. - 1926, XX (Inaug.) - 1943, 101 - 1944, 23, 44 (Danneg.), 59 (Id.) - 1947, 591.
- Calvo** (Cime del). - 1883, 38 - 1887, 38 - 1891, 26 (Centr. e N.O.) - 1899, 489 - 1903, 291 (Centr.)*, 291 (Est)* - 1904, 140 (Centr.) - 1907, 80 (Centr. ed Est), 168 (Centr., Est e N.O.), 304 (N.O.)* - 1914, 17 (N.O.)*, 289 (Est e N.O.), 345 (Centr., Est e N.O.) - 1915, 123 (Centr., Est e N.O.) - 1926, 128 (Centr.) - 1934, 566 (Est)*, 566 (N.O.)*, 671 (N.O.)*, 672 (N.O.)* - 1935, 649 (Est e N.O.)* - 1936, 72 (Centr.)*, 72 (N.O.)* - 1945, 7 (Est)*.
- Calvo** (M.) [Appenn. Centr.]. - 1904, 24 inv. - 1908, 105 inv., 135, 327 - 1909, 130, 155 inv., 298 - 1939, 6.
- Calvo** (M.) [Carso]. - 1917, 108, 111, 113.
- Calvo** (M.) [Castellamonte]. - 1893, 106 - 1911, 193.
- Calvo** (Rif. M.) [Alto Adige]. - 1944, 23 - 1947, 592 (Distr.) - 1949, 181.
- Calzature**, v. Scarpe da Montagna.
- Calze**. - 1896, 195.
- CALZINO** Giacomo (Guida). - Lapide a Rimella, 1882, 128.
- Cam** (Zuc di). - 1895, 212, 478 - 1898, 64 - 1905, 115 - 1906, 95, 255.
- Camaioire** (Sez. C.A.I.). - 1947, 362 (Costit.) - 1954, 127.
- Camandoli** (Firenze), v. anche: Vallombrosa. - 1882, 107 (Alb.) - 1885, 354 (Id.) - 1886, 388 (Id.) - 1893, 21 (Guida Agostini), 85 (Id.) - 1908, 363.
- Camaldoli** [Napoli]. - 1887, 152 (Osserv. meteor.).
- Camarda** (P.zo di). - 1907, 355 - 1908, 97 - 1927, 330 - 1951, 162.
- CAMBI** Mario. - Disegni e dipinti, 1931, 708; — Disgrazia, 1930, 501; — Necrol., 1930, 501 - 1931, 708.
- Cambi Mario** (Torrione) [Gran Sasso]. - 1930, 505 - 1931, 367* - 1933, 504, 562² (1*) - 1934, 427* - 1936, 277*, 278*² - 1937, LX, 385, 386² - 1951, 140*.
- Cambrena** (P.zo). - 1899, 312* - 1908, 92 - 1912, 78*, 114* - 1914, 344* - 1915, 121*, 123* - 1916, 266* - 1924, 256* - 1930, 188 - 1934, 175.
- Cambriales** (Piz). - 1907, 80* - 1914, 344.
- Cambridge Alpine Club*. - 1931, 583.
- Cambridge University mountaineering Club*. - 1951, 190 (Annuario) - 1954, 252, 316.
- Cà Mea** (Rif.). - 1953, 264.
- Camedo** (P.zo di). - 1888, 332.
- Camedo** (P. di). - 1886, 111.
- Cameraceo** (Costiera del). - 1934, 566* - 1935, 5.
- Cameraceo** (Cresta). - 1924, 144*.
- Cameraceo** (P.). - 1888, 316.
- Cameraceo** (Torre Sud del). - 1934, 566*.
- CAMERANO** Lorenzo. - Ricerche intorno allo stambecco nelle Alpi, 1907, 86; — Saluto ai Soci del C.A.I., 1910, 369; — Eletto Presidente C.A.I., 1910, 400; — Rieletto Presidente, 1912, 92; — Rieletto Presidente, 1915, 90; — Discorso pel 50° anniversario del C.A.I., 1913, 264; — Ricerche intorno ai Camosci, 1913, 338 - 1914, 259 - 1915, 157; — Relazione sull'andamento del C.A.I. nel, 1913, 14 - 1914, 350; — Decesso, onor., funerali, condogl., 1917, 217; — Commem., 1918, 1, 41; — Condogl., 1918, 10; — Pensione per guide inabili, 1918, 97 - 1919, 30, 114.
- CAMERANO** L. e **PRIARIO** M. - Il museo locale Biellese, 1888, 52.
- Camere d'albergo* (Concorso per). - 1906, 71.
- Cameri** (Sottos. C.A.I.) [Novara]. - 1947, 363 (Costit.).
- CAMERINI** Remo. - Disgrazia, 1926, CXXIII.
- Camerini** Remo e **Del Grande** M. (Rif.) [Al Pian di Vazzeda], v. **Del Grande-Camerini** (Rif.).
- Camerino** (Sez. C.A.I.). - 1934, 680 - 1944, 19 - 1945, 34, 48 - 1950, 149 - 1954, 124.
- Camerizzo** (P.zo del). - 1889, 142.
- Camerizzo** (P.zo). - 1883, 38 - 1914, 287, 288, 345 - 1927, 116* - 1928, 400* - 1943, 123* - 1950, 181.
- Camerum** (Monti). - 1899, 108 (Altezza dei).
- CAMERUN** (Sig.na). - Ascensioni in Africa, 1938, 295 - 1939, 12.
- Camicia**. - 1896, 195.
- Camicia** (M.). - 1888, 273*, 369* - 1894, 327 - 1898, 444 - 1903, 298 - 1904, 433 - 1927, 326*, 330 - 1928, 415* - 1932, 727 inv. sci* - 1934, 428 - 1938, 457, 560* - 1940, 340 sci - 1951, 162.

- Camicia rossa e plotone grigio.* - 1907, 198 (Conf.).
- Camiciola* (M.). - 1908, 106 inv. - 1909, 155 inv. - 1912, 346 inv. - 1917, 83 inv.
- Camín* (Cima) [Tamer]. - 1928, 349*.
- Camín* (Cima del) [Ferùc]. - 1914, 150 - 1953, 382*.
- Camín* (Croda) [Croda Rossa d'Ampezzo]. - 1903, 109* - 1909, 243 - 1951, 201 (P. Nord)*.
- Camín* (Torre del) [Ferùc]. - 1953, 382*.
- Camini dolomitici.* - 1934, 632.
- Camino* (M.) [Oropa]. - 1889, 415 - 1902, 136, 271 - 1903, 451 - 1951, 59 (Ascen. nel 1864).
- Camino* (P.zo) [Orobic]. - 1887, 241 - 1889, 356 - 1890, 141 - 1891, 141², 256, 414 - 1892, 93 - 1893, 203 - 1895, 281 - 1896, 237 inv. - 1898, 294* - 1902, 175 - 1903, 253 - 1904, 234, 378 - 1905, 254 - 1909, 83², 83* - 1910, 150, 151² - 1911, 23, 51, 86², 119², 121 - 1912, 52, 128 - 1913, 76², 142, 232* - 1914, 288¹⁶ (1*), 344 - 1915, 121*, 147² (1*), 245, 282, 369²* - 1922, 216* - 1933, 152 - 1949, 125.
- Camisano Vicentino* (Sottos. C.A.L.) [Vicenza]. - 1945, 54 (Costit.) - 1949, 26 (Sciogl.).
- Camisola* (P.). - 1895, 478.
- Camisolo* (Bocch. di). - 1938, 321.
- Camisolo* (Miniere del). - 1914, 392.
- Camisolo* (M.). - 1905, 115.
- Camisolo* (Rif. al P.so del), v. Grassi Alberto (Rif.).
- Cammarata* (Sez. C.A.L.). - 1931, 383, 442 - 1935, 596 (Sciogl.).
- Cammello* (Rocche del). - 1908, 93*, 135* - 1909, 131 (Centr.), 155 (Centr.), 184 (N.O. e S.E.)*, 282 (S.E.)* - 1910, 87, 88* - 1915, 53 (N.O. e S.E.)*, 148 (Id.), 219 (Id.)*, 281 (Id.)* - 1916, 234* - 1928, 277 (S.E.)* - 1935, 142²* (S.E.) - 1939, 224 - 1941, 230 - 1947, 410.
- Camminu* (Ortu) [Sardegna]. - 1948, 254.
- Camoghé* (M.). - 1889, 407 inv. - 1891, 319 - 1899, 18 inv. - 1900, 175 - 1907, 309 - 1908, 310 (Panor. dal) - 1928, 129 (Panor. dal).
- Camoghé* (Rif. del M.) [S.A.C.]. - 1922, 189 - 1925, L.II - 1928, 128.
- Canonica* (Alta Val). - 1908, 234 (Guida Guecchi) - 1915, 82, 88.
- Canonica* (V.). - 1886, 328 (Ferrovìa della), 332 (Guida G. Rosa) - 1887, 5, 173, 334 - 1888, 76 - 1890, 173 - 1893, 361 (Conoidi e bradisismi in), 394 (Id.) - 1896, 450 (Paesaggi di) - 1900, 221 (Guida Giovanetti) - 1901, 183 (Segnav.), 230 (Guida Giovanetti) - 1906, 272 (Guida Biazzi, Golfi e Prudenzini) - 1907, 546 (Id.) - 1909, 219 (La ferr. della), 395 (Chiese della) - 1915, 82 (Osserv. nella Alta), 88 (Storia dell'Alta) - 1920, 70 (Fra i colossi alp. dell'Alta) - 1929, 455 (Putelli) - 1937, 325 (Conquista romana della) - 1939, 538 (Not. stor.).
- Camorzera* (Torre) [Croda Grande]. - 1911, 206.
- Camosci-o.* - Abruzzi, negli, 1918, 75;
- Albergo pei, 1924, 63;
- Bianco (Sul M.), 1887, 92;
- Caccia al, 1887, 41 (In V. di Scalve);
- Cacciatori di, 1939, 180;
- Montagne Rocciose (Nelle) II, 1885, 184;
- Ricerche intorno al, 1913, 328 - 1914, 259 - 1915, 157;
- Temperatura del, 1901, 21;
- Vita e costumi del, 1883, 96 - 1884, 120 - 1903, 69.
- Camosei* (B.ca dei) [Brenta]. - 1954, 163 (Sent.).
- Camosei* (B.ca dei) [Presanella]. - 1911, 87* - 1912, 366* - 1913, 140 - 1919, 9.
- Camosei* (Bocch. dei) [Groste]. - 1913, 232.
- Camosei* (Bocch. dei) [Painale]. - 1903, 254.
- Camosei* (Campaniletto dei) [Brenta]. - 1934, 449*.
- Camosei* (Campanili dei) [Brenta]. - 1911, 167 - 1934, 449 (Trav.)* - 1954, 163.
- Camosei* (Cima dei) [Argentera]. - 1906, 168* - 1911, 121 - 1928, 98* - 1927, 221* - 1941, 62.
- Camosei* (Cima dei) [Cadini di Misurina]. - 1951, 12*, 42*, 306*.
- Camosei* (Cima dei) [Marmarole]. - 1914, 320 - 1918, 140 - 1928, 351*.
- Camosei* (Cime dei) [Mesule]. - 1934, 478 - 1938, 162.
- Camosei* (Colletto dei) [Marittime]. - 1906, 168.
- Camosei* (Costiera dei) [Predoi]. - 1954, 280.
- Camosci* (Dente dei) [Campelli], v. Campelli (Dente di).
- Camosci* (Fore. dei) [Predoi]. - 1954, 281, 282.
- Camosci* (Gruppo) [Sez. Auronzo]. - 1948, 278.
- Camosci* (Gran Cima dei) [Predoi]. - 1954, 281, 282*.
- Camosci* (Madre dei), v. Madre dei Camosci.
- Camosei* (P.so dei) [Ortles]. - 1911, 58 inv. sci - 1928, 395 sci - 1948, 465 sci.
- Camosei* (P. dei) [Graic], v. Pattes des Chamois (P.).
- Camosei* (P. dei) [Valbona]. - 1926, 140*².
- Camosei* (Piccola Cima dei) [Predoi]. - 1954, 281, 282*.
- Camosei* (Punte dei) [Formazza] - 1920, 130 (Est ed Ovest)*.
- Camosci* (Torre dei) [Jof Fuart], v. Madre dei Camosci.
- Camosei* (Vedretta dei) [Brenta]. - 1951, 50 (Relaz. di disgr.).
- Camosciere* (Cima). - 1952, 296.
- Camosciere* (C. delle). - 1899, 315 - 1900, 234, 242.
- Camosciere* (Rif. mil.). - 1936, 216, 217.
- Camoscietto* (P. del) [Paterno]. - 1954, 248*.
- Camoseio* (Bocch.o del) [Orobic]. - 1896, 180 - 1901, 379.
- Camoseio* (C.no del) [Olen]. - 1902, 275 - 1904, 190 sci.
- Camoseio* (M. Alpe del) [Braies]. - 1896, 61*, 162.
- Camoseio* (P.so del) [Marmarole]. - 1946, 7 - 1951, 245.
- Camoseio* (P.so del) [Servin]. - 1906, 86* - 1916, 70, 71*, 72*, 75 - 1917, 198².
- Camoseio* (Pontalon del). - 1912, 244 - 1913, 232 - 1916, 54 - 1918, 86* - 1928, 193*.
- Camozzera* (C.ua). - 1904, 174 - 1907, 182 - 1908, 176 - 1910, 25 (Segnav.) - 1911, 52² (1 inv.), 269 - 1912, 79 inv. - 1941, 181*.

- Camp** (Torri del) [Moiazza]. - 1951, 202 (1^a)², 204 (2^a e 3^a)^{*} - 1954, 47^{*}.
- Campa** (Crozzara della). - 1952, 179.
- Campa** (Gruppo del) [Brenta]. - 1958, 178.
- Campaccio** (C.). - 1897, 386^{*}.
- Campaccio** (Cresta di) [Ries]. - 1939, 316.
- Campaccio** (P.zo) [Retiche]. - 1888, 419 - 1897, 386 - 1913, 141^{*}, 230^{*} - 1916, 266^{*} - 1939, 277^{*}, 448.
- Campaccio** (Rif.), v. Chiusa (Rif. di).
- Campaggio** (P.zo) [Orobio]. - 1907, 79 - 1909, 44.
- Campala** (P.so di). - 1906, 116.
- Campana** (Cima) [Ortles]. - 1942, 69^{*}.
- Campana** (Piccola Cima) [Ortles]. - 1940, 156^{*}.
- CAMPANA** Michele. - Un anno sul Pasubio, 1939, 182.
- Campana** (M.) [Giulie]. - 1939, 287 - 1940, 172.
- Campana** (P.do della) [Ortles]. - 1948, 465 sci.
- Campane** (Cima delle) [V. Masino]. - 1934, 566^{*}.
- Campane automatiche**, in alta mont. (In caso di nebbia). - 1897, 462.
- Campania**. - 1935, XXXI (Campi di neve nella), XXXVII (Id.) - 1936, 145 (Attraverso l'Italia, Vol. VII, T.C.I.) - 1941, 8 (Guida d'I., T.C.I.).
- Campanile** (Bocch. del) [Baitone]. - 1911, 87^{*}.
- Campanile** (Forc. del) [Spalti di Toro]. - 1911, 267.
- Campanile** (Il) [Venoste]. - 1940, 472.
- Campanile** (P.so del) [Dolomiti Pesarine]. - 1928, 260.
- Campanile** (P.zo) [V. Liro]. - 1882, 7, 116, 140^{*} - 1883, 60 - 1889, 201 - 1894, 77 inv.^{*}, 447 - 1896, 92 - 1897, 386^{*}, 391^{*}, 478^{*} - 1899, 151 inv. - 1901, 299, 415 - 1902, 18 - 1903, 263 - 1904, 23, 24 - 1908, 331 - 1909, 130, 132, 302 - 1910, 84, 151 - 1911, 122, 123 - 1912, 51^{*}, 52 - 1913, 107 - 1914, 57, 256, 321 - 1925, 129^{*}.
- Campanile** (Torre al P.so del). - 1928, 260^{*}.
- Campanile alto** di Brenta, v. Brenta (Campanile alto).
- Campanile basso** di Brenta, v. Brenta (Campanile basso).
- CAMPANILE** Vincenzo. - Nell'Appennino merid., 1889, 82;
- Nei dintorni di Napoli, 1889, 271;
- Monte Sacro di Novi, 1889, 322;
- Monte Petrella, 1889, 360;
- Monte Terminio, 1889, 418;
- M. Alburno, 1890, 205;
- Monte Maggiore, 1890, 340;
- Monte Cervati, 1891, 49;
- Nell'appennino meridionale, 1897, 5;
- Calendario alpino, 1897, 105 - 1899, 36 - 1900, 59 - 1902, 115, 187;
- Necrol., 1905, 412;
- Commem., 1906, 383.
- Campaniletto** (Il) [Grigna Merid.]. - 1915, 85^{*}, 122^{*}, 241^{*} - 1916, 86 - 1923, 271 - 1941, 292 - 1945, 56².
- Campanili** (Forc.) [Latemar]. - 1935, 426.
- Campanili** (Forc. dei) [Popera]. - 1954, 184^{*}.
- Campasolo** (P.zo) [Bernina]. - 1915, 218.
- Campedel** (Campan.). - 1936, 195.
- Campedello** (M.). - 1914, 23.
- Campedello** (Sasso). - 1895, 158 - 1897, 210^{*}, 249, 300.
- Campeggi**, **Campings**, v. Attendamenti.
- Campeggio** (Guida delle località di). - 1940, 6 (Piemonte), 12 (Id.).
- CAMPPELL** Rudolf. - Soccorsi d'urgenza nei travolgimenti dovuti a valanghe, 1932, 39, 92;
- L'alpinista e le valanghe, 1935, 56.
- Campell** (Tubo ascoltatore di valanghe). - 1934, 64.
- Campelli** (Cima di) [Scheggia]. - 1927, 169².
- Campelli** (Dente di). - 1932, 178^{*}.
- Campelli** (Zuccone di). - 1882, 140 - 1892, 199, 371 inv. - 1893, 398 inv. - 1894, 21 inv. - 1898, 61 - 1899, 18 inv., 465 - 1901, 451 - 1902, 175 - 1904, 23, 140 - 1906, 58 (Segnav.), 90 inv., 95 - 1907, 135 inv., 263^{*}, 264^{*} - 1908, 97 inv.², 138, 176 inv.², 424 - 1909, 44², 48, 84, 131, 157 - 1910, 151 inv., 177 inv.², 162 - 1911, 51, 84 inv., 85, 87², 119, 121, 123³, 224 inv., 245 - 1912, 50 inv., 78 inv., 80, 386 - 1913, 76, 140, 141, 202, 333 inv. - 1914, 289² (1^a inv. sci), 321² (1^a inv. sci), 343, 345 - 1915, 60 inv., 85, 122, 123 inv. sci, 190, 218 inv., 245, 283 - 1916, 54 - 1917, 198 - 1920, 51 - 1924, XXIV - 1925, 240^{*} - 1939, 174, 287 - 1945, 49 - 1947, 128 - 1949, 127.
- Campello** (M.). - 1906, 324 - 1909, 224 - 1914, 342 - 1938, 448^{*}.
- Campello** (Cima di). - 1913, 141^{*}, 230^{*} - 1916, 266^{*} - 1939, 277^{*}, 448.
- Campello Monti** (Rif.). - 1949, 87, 126 - 1950, 154 - 1952, 314, 315.
- CAMPERI** Arturo. - Necrol., 1916, 320;
- Commem., 1917, 32.
- Camperi Arturo** (P.) [Giulie]. - 1916, 320.
- Camestrin** (Cime). - 1900, 388 (N. e S.)^{*}, 396 (Id.)^{*} - 1909, 243 (N. e S.).
- CAMPESTRINI** G. - Emilio Comici e le Dolomiti, 1951, 390.
- CAMPESTRINI** Gianfranco (Pittore di montagna). - 1943, 44 - 1945, 21 (Mostra) - 1950, 39 (Mostra).
- CAMPESTRINI** G. e **PRADA** S. - Montagna viva, 1951, 188.
- Campetello** (C.). - 1911, 21.
- Campetto** (Sassolungo del) [Picc. Dolom.]. - 1954, 47^{*}.
- Campi alpini**. - 1939, 451 (Norme riassuntive) - 1940, 133.
- Campi estivi**. - 1938, 80.
- Campi Flegrei**. - 1889, 59 - 1937, LII.
- CAMPIA** Matteo. - Corno Stella (Nuova via parete S.), 1946, 268.
- Campidei** (Campan. dei). - 1911, 54^{*}, 128^{*} - 1943, 124^{*}.
- Campidél** (Campanile). - 1926, 75.
- Campido** (Cima di). - 1907, 61, 112 - 1909, 139^{*} - 1910, 79^{*}, 119^{*}, 157^{*} - 1911, 122 - 1914, 289 - 1915, 283 - 1927, 320^{*} - 1929, 141^{*} - 1952, 394 (2^a asc. par. N.).

- Campido (Plan di), v. Bureloni (Cima del).
- Campido** (Torre di). - 1900, 144 - 1911, 54*, 128* - 1923, 111*.
- Campiglio** (P.te di) [Brenta]. - 1934, 430, 448 (P. Occid.)*, 673 (Orient.)* - 1940, 166 (Occid.)* - 1951, 6 - 1953, 103 inv.* - 1954, 44 inv.*, 372 (Contrafforte delle*).
- Campini Ezio** (Rif.) [Altip. Tarnova]. - 1934, 101 - 1944, 23 - 1947, 581 (Passato in territ. jugoslavo), 588.
- Campionati di sci.** - Sull'Etna, 1932, 378 (1°); — Mondiali, 1930, 209 (Oslo); — Studentesco italiano, 1920, 103, 214; — Valligiani (Valli d'Italia), 1926, XVI (II°, Asiago) - 1930, 233 (VI°, Renon).
- Campione** (Grigna di), v. Grigna (Merid.).
- Campione** (M.) [V. Trompia]. - 1905, 298 inv. sci.
- Campione** (P.) [Grigna Merid.]. - 1902, 52*.
- Campione d'Italia** (P.) [Ande]. - 1934, 321*, 566* - 1938, 360, 556* - 1946, 354*.
- Campionigo** (P.zo di). - 1915, 17*.
- CAMPIOTTI Fulvio.** - Un alpinista poco comune, 1937, 349; — Come si va in montagna, 1951, 316 - 1952, 320; — I giovani non amano più le salite, 1953, 40; — Per salire in montagna senza fatiche (Elenco funivie, sciovie ecc.), 1953, 293; — Le Guide raccontano, 1954, 62.
- Campitello** (Lastei di). - 1915, 147.
- Campitello** (Rif.) [Matese]. - 1940, 451 (Prog.) - 1942, 61 (Ricostruz.).
- CAMPLANI Achille.** - P. Adami e C.no di Rabbia, 1929, 276; — Nel Gruppo dell'Adamello e del Baitone, 1933, 600.
- CAMPLANI Giovanni.** - Disgrazia, 1933, 604.
- CAMPLANI Gianni** (P.) [Plem]. - 1933, 604*.
- Campo** (B.ca di) [Verbano]. - 1889, 262 - 1891, 219.
- Campo** (Cima di) [Aurine]. - 1934, 477.
- Campo** (Cima di) [Grigioni]. - 1952, 64.
- Campo** (Cima di) [Verbano]. - 1891, 219.
- Campo** (Cime di) [Livigno]. - 1896, 44 - 1904, 23 - 1947, 168.
- Campo** (Cime di) [Ortles]. - 1924, 146 (Centr.)* - 1927, 116 (Centr.)* - 1939, 509 - 1940, 144, 147.
- Campo** (C.no di) [Livigno]. - 1888, 419 - 1896, 44² - 1904, 23.
- Campo** (Croda da) [Popera]. - 1890, 309*, 371* - 1891, 94*, 102 - 1928, 351* - 1934, 37*.
- Campo** (Gruppo di) [Livigno]. - 1896, 43.
- Campo** (Il) [Appenn. centr.]. - 1899, 25.
- Campo** (P.so di) [Giudicarie]. - 1888, 9, 272.
- Campo** (P.so di) [Ortles]. - 1928, 394 sci, 397 sci, 398 sci.
- Campo** (P.zo di) [Livigno]. - 1896, 44 - 1904, 16*, 23*.
- Campo** (Rif. Bocch. di) [Verbano]. - 1895, 85 (Prog.) - 1897, 97 - 1898, 266 - 1929, 68 - 1943, 5 (Riattam.), 101 - 1944, 6 (Danneg.), 23, 35 (Chiusura), 51 (Distr.) - 1945, 35 (Id.) - 1947, 591 - 1950, 100 - 1952, 309, 314, 316.
- Campo** (Sasso di) [Croda Grande]. - 1896, 57*³ - 1902, 153* - 1910, 87 - 1911, 206 - 1933, 142.
- Campo** (Sasso di) [Livigno]. - 1896, 26*, 44².
- Campo** (V. di). - 1952, 63, 64.
- Campo** (Vedretta). - 1947, 168.
- Campobasso.** - 1925, LXXVI (5° congresso forestale e mostra forestale).
- Campobasso** (Sez. C.A.I.) [Denom. anche: Sannita]. - 1885, 145 (Costit.), 168 - 1886, 308 - 1890, 57 (Sciogl.) - 1932, 572 - 1934, 458 - 1937, 212 (Ricostit.).
- Campobianco** (C.no di) [Asiago]. - 1885, 285 - 1889, 243 - 1912, 114.
- Campoentino** (Penna di) [Apuane]. - 1902, 90 - 1924, 149* - 1951, 227, 228, 230.
- Compocato** (Rif.), v. Frosinone (Rif.).
- Campo Cecina.** - 1936, 365 (Telefer.) - 1941, 291 (Nuova rotab.).
- Campocroce.** - 1941, 291⁸ - 1942, 61², 124², 176 - 1945, 48².
- Campo d'avanti** (Cima). - 1926, 47*.
- Campo dei Fiori** (M.). - 1902, 179 - 1906, 62, 289, 309, 322 inv. - 1907, 81, 111, 169 inv., 171 inv., 310 - 1908, 93, 185 - 1909, 46, 48 inv. - 1913, 144 inv. - 1919, 186.
- Campo dei Fiori** (Gruppo). - 1944, 59 (Segnav.) - 1945, 12 (Id.).
- Campodoleino.** - 1942, 64 (Grotta: Buco del Nido).
- Campodoro** (M.). - 1947, 372*.
- Campofontana** (M.). - 1920, 109.
- Campo Francaia.** - 1952, 116 (Rot. con Lanzada).
- Campogrosso** (P.so di) [Lessini]. - A. 74, 135, 158.
- Campogrosso** (P.so), [Rif.], v. Schio (Rif.).
- Campo Imperatore.** - 1935, XI (Funivia) - 1936, 369 (Id.) - 1937, XII - 1940, 47 sci, 204 sci - 1941, 97 sci, 147 sci - 1942, 53 (Itin. sciist.), 108 (Id.) - 1947, 412 (Riapert. alb.) - 1951, 162.
- Campolaro** (Ost. di). - 1888, 77 - 1890, 169.
- Campolungo** [Ticinesi]. - 1925, 238*.
- Campolungo** (C. di) [Lepontino]. - 1886, 179.
- Campolungo** (P.so di) [Bernina]. - 1932, 335.
- Campomolon** (Cima). - 1924, XXIX (Segnav.).
- Campo Moro** (Rif. a), v. Zoja A. ed R. (Rif.).
- Campomoro** (V. di). - 1912, 379*.
- Campo pericoli.** - 1920, 169 (XLIV Congr. C.A.I.) - 1940, 47 sci - 1951, 162.
- Camporosa** (Rif.). - 1938, 342 (Restitut. al propriet.), 510 (Id.).
- Camporosso di Val Canale.** - 1931, 772.
- Camporotondo** (Malga di) [Lessini]. - 1926, 136.
- Camposecco** (Cimone di). - 1890, 29* - 1893, 334 - 1904, 375 - 1909, 46 - 1925, 219*.
- Camposecco** (Coronette di). - 1889, 413.
- Camposecco** (Cresta di), v. Saas (Cresta di).
- Camposecco** (P.so delle Coronette di). - 1895, 425 - 1896, 466.
- Camposecco** (P.so di) [Ossola]. - 1891, 382 - 1893, 333 - 1895, 426 - 1896, 466.
- Camposecco** (P.zi di). - 1889, 353 (Sud)* - 1893, 334 (Nord) - 1909, 46 (Nord e Sud) - 1925, 219.

- Campo Tenella.** - 1887, 381 - 1896, 503* - 1906, 118, 165 - 1910, 36 - 1913, 168, 180 - 1914, 286, 287, 322, 342, 344, 345, 377, 384 - 1915, 282^a - 1916, 160 - 1925, NCV - 1936, 467.
- Campo Tenella** (Gruppo). - 1906, 114, 179 - 1928, 128.
- Campo Tenella** (Rif.). - 1913, 180 (Inaug.) - 1916, 272.
- Campo Tizzoro** (Sez. C.A.I.) [Pistoia]. - 1946, 5 Not. (Costit.).
- Campotosto** (Altipiano di). - 1916, 92, 118 - 1917, 203.
- Campo Tures** (Sottos. C.A.I.). - 1932, 64 (Costit.).
- Campovechio** (V. di). - 1893, 228 - 1904, 166.
- Campoverde** (M.). - 1885, 285.
- Camughera** (P.). - 1907, 78 inv.
- Camureina** (M.). - 1899, 184.
- CAMUS** Jules. - *Herbier des Alpes*, 1905, 228.
- CAMUS** Teodoro. - *De la Montagne au Désert*, 1912, 396;
- *Oeuvres alpines*, 1931, 248.
- Camuzzerà** (C.na), v. **Camozzerà** (C.na).
- Canada**, v. anche: **Montagne Rocciose**. - 1929, 313, 358 - 1931, 523 - 1933, 579 - 1935, 646 (Montagne rocciose del) - 1936, XLV (Trav. del. in sci) - 1939, 346 (Parchi naz. nel).
- Canadian Alpine Journal** (Organo dell'Alpine Club of Canada). - 1922, 141 - 1937, LXXXII - 1947, 464 - 1949, 121 - 1951, 190 - 1953, 320.
- Canada's National Parks**. - 1923, 191.
- CANAL** Marcello. - *Il Campanile di Visdende*, 1927, 156;
- *La Madonna della Croda*, 1928, 365;
- *La straordinaria campana*, 1929, 200.
- Canal Marcello** (Torriente) [Popera]. - 1928, 351* - 1953, 380*.
- CANAL** M. e **CAPUIS** C. - *Nuove ascensioni nelle Dolomiti orient.*, 1928, 349.
- CANALE** Antero. - *Presidente militare C.A.I.*, 1936, 327 - 1938, 3.
- Canale** (M.) [Carniche]. - 1901, 432 - 1935, 324* - 1936, 467*.
- Canale** (M.) [Retiche]. - 1903, 264 inv.
- Canale** (Rif. P.so) [Madonie]. - 1946, 136.
- Canale** (Sasso) [Lepontine]. - 1895, 158 - 1896, 51 (Nord)* - 1897, 210 (Sud), 210 - 1909, 232 - 1912, 51.
- Canale** (V.). - 1902, 184 Alb.
- Canali** (Ago). - 1915, 147*, 247* - 1927, 102*.
- Canali** (Cima). - 1884, 81 (2* asc.) - 1888, 318, 325 - 1889, 164*, 203, 250 - 1890, 87, 316 - 1895, 14* - 1908, 176 - 1909, 43 - 1910, 88 - 1911, 87 - 1915, 147* - 1927, 102* - 1929, 305* - 1932, 185 - 1934, 567*, 677 - 1935, 200*² - 1942, 14* - 1945, 48 - 1952, 240, 334* - 1954, 45³ (2*).
- Canali** (Hütte) v. **Canali** (Rif.).
- Canali** (Pala). - 1934, 677*.
- Canali** (P.so). - 1930, 306 inv. sci.
- Canali** (Rif.). - 1911, 204 - Poi v. **Treviso** (Rif.).
- Canali** (Torre Sud di), v. **Canali** (Pala).
- Canali** (V.). - 1908, 166.
- Canalino Bianco**, v. **Gole Strette** (P.so delle).
- Canalino Rosso**, v. **Giuello** (Forcellina).
- Canalone** (Forc. del) [Cima Undici]. - 1932, 134, 141, 226.
- Canalone 1°** (Vallon Popera). - 1932, 280.
- Canalone 2°** (Vallon Popera). - 1932, 280, 281, 284.
- Canalone 3°** (Vallon Popera). - 1932, 280, 282.
- Canalone Ghiacciato** (B.ca del) [Tredenus]. - 1894, 398* - 1911, 86*.
- Canalone Ghiacciato** (P.so del) [Avio]. - 1907, 114* - 1908, 319 - 1920, 118.
- Canalone Rosso** (P.so del) [Ovarda]. - 1913, 141, 230 - 1916, 70 - 1917, 198².
- Canaloni** (Delle Dolomiti orientali). - 1932, 229.
- Canapine** (Forca). - 1931, 300 inv. - 1934, CXXI inv. sci.
- Canapine** (Rif. Forca) [Sibillini]. - 1931, 640 - 1933, 48, 216 - 1934, CXXI.
- Canavay** (L.i). - 1909, 56.
- Canavesana** (Sez. C.A.I.), v. **Ivrea** (Sez. C.A.I.).
- Canavesana** (Sottos. C.A.I.) [Torino]. - 1944, 20, 51.
- Canavesana** (Sottos. C.A.I.) [UGET]. - 1944, 21.
- Canavese**. - A. 75, 75 (Agli alpinisti del) - 1886, 361 (Rimbosc.) - 1889, 213 (Guida Martinelli e Vaccarone, Vol. II, parte 1^a) - 1910, 255 (Guida Reynaudi) - 1931, 708 (Id.).
- Canavese** (Alto). - 1906, 226 (Monograf.).
- Canavese** (Sez. C.A.I.), v. **Chivasso** (Sez. C.A.I.).
- Canavese e Val d'Aosta** (Riv. sez. Ivrea del C.A.I.). - 1909, 278, 307.
- Canazel**. - 1932, 373 (Mostra di pittura delle Dolomiti) - 1936, 244 sci.
- Canazel** (Sottosez. C.A.I.) [Trento]. - 1944, 21 - 1948, 47 (Sciogl.).
- Cancelli** (Capo). - 1917, 204.
- Cancellone** (M.) [Corsica]. - 1928, 424*.
- Cancenghiau** (M.) [Sikkim], v. **Kancenghiau**.
- Cancenzonga** [Himalaia], v. **Kangchedzonga**.
- Caneerbero** (M.). - 1913, 76*.
- Canciano** (P.so). - 1940, 65 sci.
- Canciano** (P.zo). - 1905, 142 - 1909, 44², 84 - 1911, 364 - 1912, 52, 113, 116 - 1913, 102 - 1914, 344 - 1915, 121 - 1931, inv. sci.
- Canda** (M.) [Appenn. tosc.]. - 1914, 165, 229 inv. sci - 1915, 20 inv. sci, 88 inv. - 1921, 60² (1 inv.).
- Candellozzo** (M.). - 1904, 240.
- Candide**. - 1889, 361 (Alb.).
- Candriai** (Rif.) [Bondone]. - 1929, 69 - 1934, 44 - 1950, 130 - 1953, 130 - 1954, 369.
- Cane** (Bocchel del). - 1915, 85, 189 - 1922, 63 - 1932, 364.
- CANE** Giulio. - *Storia di Chesio e cenni storici della Val Strona*, 1908, 234.
- Cane** (M.) [Sicilia]. - 1897, 177.
- Cane** (P.zo) [Sicilia]. - 1939, 286, 455.
- Canì**. - 1902, 429 (In escursioni alpine) - 1939, 295 (Usò dei).
- Canicola** (M.). - 1915, 154 inv.
- Canigou** [Pirenei]. - 1897, 65 - 1899, 147 - 1907, 190 (Campionato Guide) - 1908, 108 inv., 108 (Châlet-hôtel) - 1909, 99*² - 1911, 97 - 1941, 99.

- Canigu** (Gruppo). - 1898, 456.
- Canin** (Gh. del). - 1897, 227 (Osserv. sui) - 1926, LVI (Osserv. sui) - 1934, 208 (Osserv. sui) - 1946, 373 (Id.) - 1949, 81 (Id.) - 1950, 84 (Id.), 134 (Id.).
- Canin** (Gruppo). - 1893, 54 - 1896, 349 (Segnav.) - 1897, 227 (Osserv. gh. del) - 1917, 99 - 1937, 214 (monogr. Simonetti).
- Canin** (M.). - A. 74, 107 - 1883, 108 - 1884, 34 - 1887, 303, 412 - 1888, 234 - 1889, 330, 425 - 1890, 79, 269, 338, 411² - 1891, 100, 318 - 1894, 100 - 1895, 57² - 1896, 456 - 1898, 460 - 1899, 283 - 1901, 58, 430 - 1902, 93 inv., 154 - 1907, 375 - 1908, 94 - 1909, 43, 87, 158, 159 - 1912, 115 - 1914, 22 - 1915, 218² (1 inv.) - 1917, 99, 100 - 1920, 110 - 1933, 390 inv. - 1934, 231, 660 inv. - 1935, 107 sci - 1936, 417 - 1939, 6, 340 sci² - 1940, 153 - 1941, 88, 89 inv. - 1946, 318 - 1948, 144² (1 inv. sci) - 1949, 31, 63 - 1950, 266 - 1953, 45.
- Caninhütte, v. Canin Sud (Rif.).
- Canin (Rifugi) [Oltre ai Rifugi: Canin Nord (S.A.F.) e Canin Sud (D.O.A.V.)], v. anche Rifugi: Gilberti G. e Timeus-Fauro R.
- Canin Nord** (Rif.) [Della S.A.F.]. - 1886, 215 (Costruz.), 328 (Inaug.) - 1892, 146 - 1893, 182 - 1895, 174 - 1896, 302 - 1904, 245 - 1925, 23 - 1931, 638 inv. - 1944, 24.
- Canin Sud** (Rif. D.O.A.V. al), v. anche: Timeus-Fauro (Rif.). - 1893, 56 - 1895, 50 (Inaug.), 58 - 1925, 23 (Distr.), 24 (Passa al C.A.I.) - Poi v. Timeus-Fauro (Rif.).
- Canino** (P.zo). - 1903, 255 - 1905, 132 - 1912, 115.
- Canne d'Organo v. Vecchia (Denti della).
- Cannella** (Torre) [Matese]. - 1946, 287*.
- Cannes** (Sottos. C.A.I.) [Nizza]. - 1935, 205 (Costituz.).
- Cannobbio** (Sottos. C.A.I.) [Intra]. - 1950, 100 (Costit.).
- Cannone** (Bocch. del) [Caré Alto]. - 1938, 24.
- Cannonia** (Cima del) [Marmarole]. - 1927, 104*.
- Cannonia** (Torre del). - 1927, 104*.
- Canossa**. - 1899, 362.
- Cansiglio** (Altip. del). - 1891, 391 (Segnav.) - 1903, 229 - 1904, 417 (Esplor. speleol.) - 1882, 160 - 1892, 12.
- Cansiglio** (Bosco del). - 1882, 160 - 1892, 12.
- Cansiglio** (Pian del). - 1896, 245.
- Cantaccio** (Cima). - 1913, 141*, 230*.
- CANTALUPPI Celestino. - Necrologia, 1942, 60.
- CANTANI Arnaldo. - Elementi di economia naturale basati sul rimboschimento, 1893, 87, 122.
- Cantari** (Gruppo). - 1896, 334 - 1936, 413 (Nuove strade nel).
- CANTELLI Federico. - Necrologio, 1935, 155.
- Cantellone (M.), v. Cantelsignore (Corna di).
- Cantelsignore** (C.na di). - 1893, 202* - 1894, 264.
- Canti alpini e di mont.* - A. 74, 128 (Regaldi) - A. 75, 110 (Corona) - 1894, 287 - 1895, 435 - 1897, 278 - 1903, 150 - 1906, 174 - 1907, 92 (Della Sucai) - 1909, 123 (Degli Sciatori) - 1922, 93 - 1925, 123, XXVI - 1927, 176 - 1928, 356 - 1929, 66 - 1930, 51, 55 febr. - 1931, 247 - 1935, 450 (Sosat) - 1936, 42, 46 (Sosat), 290 (Id.) - 1938, 180, 290 - 1940, 329 - 1946, 372 - 1947, 635 - 1948, 94 (Coro S.A.T.), 233, 368, 428 (Coro S.A.T.), 474 - 1953, 244² - 1954, 378.
- Canti della Montagna* (Poesie varie). - 1935, 245, 272, 290, 351, 414, 580, 638 - 1936, 227 - 1937, 139, 156, 189, 208, 233, 280, 288, 324, 337, 357.
- Canto Alto** (M.). - 1895, 84 - 1897, 217 - 1901, 215² inv. - 1903, 215 - 1912, 184 inv. 386.
- Canto Basso** (M.). - 1905, 148.
- Cantoira**. - 1941, 219.
- Canton** (P.so del). - 1939, 109 inv.
- Cantone** (Cima di). - 1891, 384* - 1894, 395* - 1896, 234 - 1911, 84, 121, 123 - 1913, 109* - 1915, 369* - 1925, 252 - 1926, 79* - 1941, 210 sci - 1951, 83.
- Cantone** (M.) [Venoste]. - 1940, 472.
- Cantone** (P.so di). - 1894, 395* - 1896, 512 - 1911, 50, 53² - 1941, 210 sci.
- CANTONI Clelia. - Disgrazia, 1934, 690.
- Cantoni** (Val dei) [Civetta]. - 1930, 519.
- Cantoni Giov.** (Campan.) [Creta Grauzaria]. - 1934, 567* - 1935, 512*², 513* - 1951, 44 inv.* - 1952, 55*², 55 inv.*
- Cantoni di Pelsa, v. Pelsa (Cantoni di).
- CANTONO Luigi. - L'istituto di fotografia alpina « Vittorio Sella », 1951, 241.
- CANTORE Antonio. - Decesso, 1915, 224; — Inaug. del monumento a Cortina, 1921, 89; — Monografia sul gen., 1942, 63.
- Cantore Antonio* (Accantonamento gen.). - 1925, LXIX.
- Cantore Antonio** (Fore.). - 1919, 101.
- Cantore Antonio** (Rif.) [A Fore. Fontananegra], v. anche: Tofana hütte. - 1919, 101 - 1921, 94 - 1925, LII - 1927, 103 - 1929, 70 - 1930, 496 - 1934, XCV - 1943, 101 - 1944, 23 - 1945, 36 (Dann.) 1949, 31 - 1950, 47 - 1953, 51 (Restauro) - 1954, 71.
- Cantore Antonio** (Torriente) [Tofane]. - 1916, 318* - 1917, 198* - 1943, 46*.
- Cantù* (Sez. C.A.I.). - 1954, 124.
- Cantù* (Sottosez. C.A.I.). - 1944, 19 - 1945, 40, 54 (Trasf. in sez.).
- CANUTO Francesco. - Disgrazia, 1949, 79.
- CANZIANI Umberto. - Necrologia, 1915, 368; — Commemorazione, 1917, 32.
- Canziani Umberto** (Rif.) [Al Lago Verde d'Ultimo], v. anche: Lago Verde (Rif. al). - 1928, 136 (Frequent.), 204 (Descriz.) - 1931, 374 - 1944, 23, 51 - 1947, 591 - 1951, 238 (Effic.), 308.
- CANZIO Ettore. - Nelle Alpi Graje fra il Rutor ed il Gran Paradiso, 1892, 233; — Un quesito sui doveri delle guide, 1896, 210; — I Denti d'Ambin, 1900, 65; — La Rognosa d'Etiache per la cresta S.O., 1902, 122; — A proposito di Evoluzione e di Sport, Sport in alpinismo, 1910, 183; — Lo sci Club di Torino, 1912, 330; — Sports invernali all'Equatore, 1922, 144 cop.;

- Giuseppe Petigax (Commemorazione), 1926, 113;
 — Disgrazie alpine, 1929, 59, 447;
 — Necrologia di Cesare Fiorio, 1931, 555;
 — Necrologia di Clemente Perol, 1936, 458;
 — Il pioniere dei senza guide (Commem.), 1946, 303;
 — Rivoluzione alpinistica di quarant'anni fa, 1946, 273;
 — Necrologia (di F. Mondini), 1948, 425;
 — Il Club alpino accademico italiano, 1952, 345.
- Canzio Ettore (P.), v. Lucs (Aig. Rouge des).
- CANZIO E. e MONDINI F. - La Rocca Bernarda dal vers. della Rho. Le ascens. senza guide e le tariffe delle ascen., 1893, 385.
- CANZIO E. e VIGNA N. - P. Gasparre e Rocca Pompea, 1890, 423;
 — Una settimana nel gruppo del Gran Paradiso, 1891, 241;
 — La Bessanese (1^a asc. parete N.E.), 1896, 2.
- Canzo (C.ni di). - 1882, 52 inv. - 1893, 94 - 1895, 252 - 1897, 25* - 1898, 61 inv. - 1901, 225 - 1903, 227 - 1905, 148 - 1906, 111 (Occid.) inv. - 1907, 171 (Occid.) inv. - 1908, 92 inv., 97 inv., 225 inv., - 1909, 48 (Occid.) inv., 52 (Occid.) inv., 130, 132 inv., 132 (Occid.)*, 155, 157 inv., 158, 232, 293 (Occid.)* - 1910, 289 - 1911, 84 (Centr.)* - 1912, 122 inv. - 1913, 144 inv. - 1914, 165 inv. - 1919, 186 inv. - 1920, 235 - 1925, 152 (Centr.)*, 152 (Occid.)*², 152 (Pilastro magg. e min.)* - 1934, 690 (Disgr.) - 1944, 44 (Segnav.).
- Canzone della neve (Carugati). - 1936, XIX.
- Canzoni di montagna, v. Canti Alpini e di mont.
- C.A.O. (Rif.) [Bolettone]. - 1950, 152.
- CAO (Sottosez. C.A.I.) [Como]. - 1937, LXXIII (Cambia denominaz.) - 1944, 19 - 1950, 220 (Scioglim.).
- Capanne, v. Rifugi.
- Capanne (M.) [Isola d'Elba]. - 1894, 404 - 1895, 287 - 1904, 475 - 1907, 168 - 1911, 84 - 1913, 141 - 1929, 36.
- Capanne affiliate (Proposta d'istituzione). - 1924, 303.
- Capannelle (P.so delle). - 1951, 162.
- Capannino (M.). - 1900, 203.
- CAPDEPON Elisabetta. - Necrologia, 1911, 230.
- Capelet (Cima) [di Raus]. - 1897, 302 - 1899, 197 - 1901, 2 (Infer. e Super.), 83.
- Capelet (Gran) v. anche: Muffié (Cima). - 1895, 464* - 1897, 301, 448*, 479* - 1898, 483 - 1901, 1, 82, 97, 456 - 1902, 98* - 1906, 166*, 476²* - 1907, 171, 214 - 1908, 97, 135 - 1909, 48, 86², 88 inv.*, 156 inv.* - 1912, 79, 116 - 1913, 168, 202 - 1931, 165* - 1937, LXIV (Disgr.) - 1939, 109*.
- CAPELLO Carlo Felice. - Appunti storici sui ghiacci delle Valli di Lanzo, 1933, 83;
 — Morfologia e morfometria dei ghiacciai della V. di Rhêmes, 1948, 22;
 — Due Laghi rossi al M. Fortin, 1954, 239.
- CAPETTINI Piero. - Fra Val di Scalve e Val di Sole, 1889, 111.
- Capezzone (M.). - 1906, 322 (P. centr.) - 1907, 170, 172 - 1909, 87 - 1912, 113 - 1941, 292 - 1948, 524.
- Capio (M.). - A. 74, 72 - 1938, 458 - 1940, 54 inv.*
- CAPITANI Angelo. - La fotografia in montagna, 1935, III.
- CAPITANI Bruno. - Necrologia, 1920, 208.
- Capitani Bruno (Cima) [Albigna]. - 1921, 47*.
- CAPITANI Italo. - Med. arg. V.C. alla mem., 1934, 681.
- Capo di Ponte. - 1909, 224.
- Capolago (M.) [Carniche], v. Forata (Cresta).
- Caporetto. - 1931, 778.
- Capoves (Cima). - 1901, 454.
- Cappa d'oro. - 1882, 8 - 1939, 257.
- CAPPA Massimo. - Necrologia, 1925, III.
- Cappella (P.so di). - 1940, 472.
- Cappellette alpine e di mont., v. Chiesette alpine e di mont.
- Cappellini V. e Badò G., v. Badò e Cappellini.
- Cappello (P.zo). - 1896, 433 (P. Nord).
- Cappello da mont. - 1896, 197.
- Cappuccini (Monte dei) [Torino], v. anche: Museo naz. mont. e Torino (Sez. C.A.I.). - 1882, 159 (Doni alla staz. alp. del) - 1883, 6 (Statist. visitat.), 24 (Ingres. lib. Soci) - 1885, 361 (Funicol. al) - 1886, 119 (Mostra perm. picc. ind.) - 1888, 194 (25° anniv. C.A.I. - mostra perm. picc. ind.) - 1890, 145 (Busto ad Amedeo di Savoia) - 1891, 107 (Costit. della Palestra), 140 (Id.) - 206 (Id.), 231 (Id.) - 1894, 281 (Palestra al) - 1898, 117 (Sottoser. per lav. alla Staz. alp.), 126 (Staz. alp.), 197 (Sottoseriz. per lav. staz. alp.) - 1899, 517 (25° anniv. costit. vedetta alp.) - 1900, 215 (Giardino alp.) - 1902, 109 (Id., Allionia) - 1951, 373 (Festa pei Soci 50.ennali).
- Cappuccino (Forcola) [Bernina]. - 1929, 83, 87.
- Cappuccino (P.zo) [Bernina]. - 1912, 52, 116 - 1913, 107 - 1929, 87, 97 - 1932, 338 - 1933, 490 - 1949, 171.
- Cappuccio. - 1896, 196.
- CAPPUCCIO Carmelo. - A Forca Canapine d'inverno, 1931, 300.
- Cappuccio (P.so) [Bernina]. - 1929, 438.
- Capra (Canale della) [Grigna Merid.]. - 1908, 255*.
- Capra (Corna di). - 1896, 45* - 1904, 16*, 22*.
- Capra (P. della) [Germanasca]. - 1910, 383* - 1911, 51*, 122*.
- Capra (Vedretta). - 1947, 168.
- Capraia (Isola). - 1894, 198.
- Capraia (P.) [Sardegna]. - 1923, 9.
- Capraio (R.ca del) [Etna]. - 1938, 496.
- Capraro (M.). - 1897, 6 - 1899, 25 - 1926, VII.
- Capre (P.so delle) [Venoste]. - 1940, 472.
- Capre (Sasso delle) [Pale di S. Mart.]. - 1902, 153* - 1911, 206 - 1951, 136*.
- Caprera (Gh.). - 1920, 196.

- Caprera** (R. cia) [Viso]. - 1904, 51* - 1919, 169, 175 - 1949, 63.
- Capri** (Isola di). - 1902, 353 (Grotta azzurra) - 1924, 258 (L'arco naturale di), XXIV - 1939, 379 (Palestra di arrampicamento) - 1946, 215 - 1947, 313 - 1948, 458 - 1950, 80 - 1953, 382.
- Caprile** (Agordino). - A. 74, 114 - 1886, 357 (Rot. con Agordo) - 1899, 274 (Alb.) - 1919, 102.
- Caprino** (M.). - 1904, 238 - 1940, 172.
- Caprioli** (Gruppo Sez. Venezia). - 1948, 278.
- Capro** (Il) [Breonie]. - 1909, 132 - 1940, 4.
- CAPSONI** Carlo. - Rinvenimento salma, 1953, 118.
- Capucin** (C. du) [Velan]. - 1901, 87* - 1913, 92, 94* - 1915, 244 - 1922, 212.
- Capucin** (M. Bianco), v. Entrèves (Torriione d').
- Capucín** (M.) [Velan]. - 1892, 55 - 1894, 258 - 1896, 484 - 1913, 92, 94* - 1916, 227.
- Capucin Grand e Petit** (Du Tacul), v. Tacul (Capucin du).
- CAPUIS** Cesare. - Anticastello di Popera (1^a asc. parete S.), 1929, 284;
— I Gleriis (Carnia), 1930, 31;
— Disgrazia, 1932, 583, 638;
— Necrol., 1932, 706.
- Capuis Cesare** (Campan.) [Cadini di Misurina]. - 1930, 704* - 1931, 630* - 1932, 710.
- Capuis C. e Canal M.**, v. Canal e Capuis.
- CAPUIS** Emma. - Due nuove asc. dolomitiche (Pupera Valgrande - Becco di Mezzodi), 1928, 387.
- Carabus Olympiæ** (Distruzione del). - 1928, 44.
- Caracoram o Caracorum**, v. Karakorum.
- Caraiman** (M.) [Rumenia]. - 1940, 506².
- Carale** (P.zo). - 1912, 379* - 1934, 349*.
- Caramagna** (C. di). - 1900, 398.
- Caramanico** (Sottos. C.A.I.) [Pescara]. - 1936, 143 (Costit.).
- CARAMORA** Giovanni. - Necrologia, 1917, 144.
- Caran** (Montagne de). - 1911, 121.
- CARANDINI** Federico. - Al M. Cimone, A. 75, 123.
- Carate Brianza** (Rif.) [Alla Bocch. delle Forbici]. - 1935, 508 (Inaug.) - 1940, 482 (Descriz.) - 1944, 23 - 1945, 19.
- Carate Brianza** (Sez. C.A.I.). - 1935, 205 (Costituz.) - 1936, 143 - 1939, 455, 508 - 1940, 172 - 1944, 19, 23 - 1945, 19, 26 - 1954, 124.
- Carate Urio** (Sottosez. C.A.I.) [Moltrasio]. - 1946, 5 Not. (Costit.).
- Caravanche** (Alpi). - 1928, 133.
- Caravanche-Bacher** (Prealpi). - 1927, 147 (Limiti delle).
- Carbon** (C. del). - 1906, 325.
- Carbonara** (P.zo). - 1946, 135.
- Carbonari** (Sasso dei). - 1905, 81* - 1915, 245, 281.
- Carboné** (L.). - 1909, 192.
- Carboné** (M.), v. Vacu (M.).
- Carboné** (M.). - 1909, 192.
- Carbonieri** (Rif. in V. dei), v. Barbara (Rif.).
- CARCANO** Filippo (Medaglia d'oro del C.A.I. per quadro l'alta Mont.). - 1897, 271.
- CARCANO** Paolo. - Decesso, 1918, 91, 141.
- Careano** (Rif. ex Infermeria) [Adamello]. - 1920, 72 - 1929, 129, 134 - 1944, 23.
- Carehio** (Dente del). - 1926, XIV.
- Carehio** (M.). - 1895, 166 - 1915, 59 inv., 60.
- Careoforo**. - 1886, 243.
- Cardak i Shalës** (Maja) [Albania]. - 1941, 193*, 251*.
- Cardakut** (Maja) [Albania]. - 1941, 191, 192, 196, 251*³.
- Cardakut i Shalës** [Maja] [Albania]. - 1941, 194*.
- Carden** (M.). - 1885, 118 - 1915, 85.
- Cardenosa** (Capp. Rif.). - 1909, 323.
- Cardeto** (Zucchi di). - 1927, 54* - 1951, 227, 228.
- Cardinal** (Le) [Aig. Verte]. - 1893, 43 - 1913, 77* - 1927, 112* - 1928, 424*².
- CARDINALI** Gabriele. - Necrologia del gen. L. Antona, 1887, 13.
- Cardinello** (P.zo). - 1882, 116 - 1883, 60 - 1889, 201 - 1896, 92, 339 - 1904, 139 - 1905, 43*.
- Cardini** (C. dei). - 1910, 118 inv. sci.
- Cardito** (M.). - 1911, 20 - 1916, 92, 118 - 1917, 203.
- Cardo** (Ordine del). - 1950, 40 - 1951, 187 - 1953, 262 (Segnalaz. di solidarietà alp.).
- Cardone** (Bocch. del). - 1887, 86.
- CARDUCCI** Carlo. - Merano, 1934, CL.
- CARDUCCI** Giosuè. - Ricordo a M. Piana, 1907, 397;
— Rifugio dedicato a, 1908, 334;
— In montagna, 1924, 221;
— A Madesimo, 1936, 243.
- Carducci** (Campanile Rifugio). - 1954, 186*.
- Carducci** (P.), v. Pinirocolo.
- Carducci** (Rif.) [In V. Giralba]. - 1906, 392 (Prog.) - 1907, 287 (Id.) - 1908, 334 (Inaug.) - 1916, 293 - 1927, 105 - 1939, 118 (Sistemaz.) - 1943, 101 - 1944, 6 (Danneg.), 23, 59 (Danneg.) - 1947, 588 - 1952, 247.
- Carducci** (Torriione) [V. Giralba]. - 1910, 84*, 152* - 1911, 56*.
- Caré Alto**. - 1884, 10, 120 - 1887, 102 - 1888, 395 - 1891, 354 - 1894, 247, 402 - 1895, 282 - 1896, 27*, 155 - 1902, 171* - 1904, 486* - 1907, 551 - 1908, 56², 176 inv. - 1911, 87, 107 - 1913, 131, 142, 168, 231 - 1914, 342 - 1920, 74 - 1926, 46* - 1934, 562* - 1938, 24*, 344, 447*, 512 - 1939, 509 - 1948, 239.
- Caré Alto** (Gruppo). - 1938, 22.
- Caré Alto** (Rif.). - 1912, 213 - 1925, LXXXIV - 1929, 69 - 1943, 101 - 1944, 24, 59 - 1945, 26, 57 sci - 1947, 591² (Riprist.) - 1948, 383 - 1949, 127 - 1950, 100, 130 - 1951, 55 (Illumin.) - 1953, 130 - 1954, 370, 370 (Frequent.).
- Carega** (Cima) [Lessini]. - 1899, 339 - 1941, 3.
- Carega** (Cima) [Piccole Dolomiti]. - 1925, 221 - 1926, 112 (Torre N. di)*.
- CAREGA** Giorgio. - Attraverso la Maiella in sci, 1939, 90.
- Carega** (Gruppo Guglie della) [Picc. Dolom.]. - 1934, 257.
- CAREGA DI MURICCE** F. - Ascensione al Popocatepetl, A. 74, 184;
— Un'estate a Cutigliano (Escurs. nell'Appenn. pistoiese), 1887, 302.

- CAREGARO NEGRINI Silvio. - Necrologia, 1928, 208.
- CARENA Giacinto. - Al Rifugio della Gura, 1890, 264.
- Caresana (Sottos. C.A.I.). - 1947, 557 (Costit.).
- CARESTIA Antonio. - Necrol., 1908, 196;
— Commem., 1908, 403;
— Onoranze, 1913, 398.
- CARESTIATO Bruto. - Disgrazia, 1951, 120.
- Casestiatto Bruto (Rif.) [Moiazze]. - 1950, 82 - 1951, 120 (Inaug.), 244, 308 - 1952, 217 - 1953, 266 - 1954, 71.
- Carezza (L. di). - 1940, 104.
- Carezza (P.so di). - 1895, 133 (Alb. e strada).
- Cariche sociali (Nomine a), v. Atti e Comunicati della S.C.
- Carignano (Sottos. C.A.I.) [Torino]. - 1950, 106 (Costit.).
- Carihairazo (o Carihuairazo [M.]) [Ande Equador]. - 1892, 143 (P. centr.)* - 1952, 389*.
- CARILLO Francesco. - Necrologia, 1943, 4.
- Carimate (Sottos. C.A.I.) [Como]. - 1946, 5 Not (Costit.).
- Carina (P.) [Apuane]. - 1905, 191 inv., 220 - 1909, 47, 90 - 1914, 321 inv.* - 1916, 139 - 1928, 228 - 1935, 157 - 1940, 168* - 1951, 230, 231.
- Carini. - 1916, 229 (Alla Grazia di).
- CARINI Domenico. - Necrologia, 1901, 20.
- CABINI Luigi. - Necrologia, 1908, 340.
- Carinzia. - 1883, 96 (Caccia del ghio in) - 1886, 130 - 1939, 70 (Laghi della).
- Carisey (Rif. al C.), v. Goda D. (Rif.).
- Carla (Cima) [Malajza]. - 1954, 47*.
- Carles (Cime di). - 1940, 512.
- CARLESSO Raffaele (Med. d'oro al valore atletico). - 1935, 380.
- CARLI Ludovico. - Nelle Alpi Marittime, 1886, 413.
- CARLI Max. - La Punta della Sfinge 1ª asc. (Parete S.), 1909, 258.
- CARLO EMANUELE II. - Strada di (In Savoia), 1887, 170 - 1888, 183.
- Carlo Emilio (Rif.) [Al L. Truzzo]. - 1909, 352 (Prog.) - 1911, 312 (Inaug.) - 1912, 315 - 1915, 317 - 1942, 61 (Sistemaz.) - 1944, 23.
- CARLO MAGNO. - Colle Attraversato da (Nella calata in Italia del 773), 1907, 87.
- Carlson (Peak) [Alaska]. - 1948, 102.
- Carmelina (P.) [Liguri]. - 1907, 14 - 1909, 87 - 1914, 287 - 1931, 441 - 1942, 102, 103, 105*.
- Carmelo (Libano). - 1907, 172.
- Carmen (P.), v. Diablos (Aig.s du).
- Carmichael Eveline (P.) [M. Bianco]. - 1928, 167.
- Carmo (M.) [Appenn. Ligure]. - 1885, 350 - 1890, 339 - 1894, 325 - 1898, 107 - 1899, 272 - 1903, 49 inv. - 1905, 83 inv. sci - 1920, 150 inv. - 1922, 143 inv. - 1930, 313 - 1940, 117, 283*.
- Carnate (Sottos. C.A.I.) [Monza]. - 1940, 339 (Scioglimento) - 1944, 20.
- CARNEGINI Alfredo. - Necrologia, 1928, 282.
- Carnera (Cima). - 1888, 352 - 1907, 169.
- Carnera (P.so di Loccia). - 1892, 280.
- Carnet de l'Alpiniste, v. Alpiniste (Carnet de l').
- Carnia. - 1886, 225 (Guida, Bassi) - 1898, 350 (Guida Marinelli) - 1900, 140 (Id.) - 1917, 6 (Le Alpi Carniche e la) - 1927, 291 (Guida Marinelli, Parte I e II).
- Carnia (Sottos. C.A.I.), v. Carnica (Sottos. C.A.I.).
- Carnica (Sottos. C.A.I.) [Udine]. - 1936, 410 - 1944, 21.
- Carniche (Alpi). - 1884, 34 - 1889, 140 (Altim.), 385 (Escurs. nelle), 426 - 1890, 78, 150 (Altimetria delle) - 1891, 314, 358 - 1898, 249 (Altim.) - 1900, 21 - 1901, 58, 432 (Nuove asc.) - 1902, 27, 321 - 1903, 465 - 1917, 6 (La Carnia e le) - 1925, LXXV (Nuovi Rif. nelle) - 1927, 147 (Limite delle) - 1928, 131 - 1929, 348 - 1930, 704 (Nuove asc. nelle) - 1933, 621 - 1938, 108, 335, 554 - 1939, 112 - 1950, 38 (Prime asc. sulle), 84 (Id.) - 1952, 202 (Guida M. d'I.) - 1953, 170 (Id.) - 1954, 171 (Guida M. d'I., Castiglioni), 194 (Id.), 258 (Id.), 267 (Id.), 322 (Id.).
- Carniche (Prealpi). - 1901, 272 - 1902, 321 (Monogr.) - 1904, 182 (Id.) - 1909, 308 - 1910, 259, 295, 363.
- Carnino (Rif. Selle di). - 1907, 222 (Prog.) - 1908, 302 (Inaug.) - 1937, LXXIV (Passa alla sez. Imperia) - 1938, 66 (Restaur.) - 1944, 23 - 1947, 591 - 1952, 309, 314², 315, 316.
- Carnino (Vallone di). - 1896, 477.
- Carniola. - 1884, 80 (Caverna di ghiaccio).
- Carnizza (Campan. di). - 1927, 108*².
- Carnizza (M.) [Montasio]. - 1931, 594, 597.
- Carnizza (Pic di) [Canin]. - 1901, 430 - 1934, 231 - 1949, 180 - 1951, 139 inv.* - 1953, 45*.
- Carnizza (Torre di). - 1931, 594 - 1940, 340 inv. - 1941, 56* - 1947, 502* - 1952, 55*.
- Carola (Torre) [Sella]. - 1928, 376*.
- Caron (Cima di). - 1897, 170*.
- Caron (C. di). - 1897, 170*.
- Caron Ernest (Rif.) [Ecrins]. - 1903, 101, 343 (Inaug.) - 1924, 263 - 1928, 54.
- CARON Giovanni. - Fletschhorn 1ª ascen. cresta E., 1901, 163.
- CARONA (Teglio). - 1913, 368 (Rotab.).
- CARONCINI Alberto. - I volontari alpini, 1909, 241.
- Caronella (P.so della). - 1898, 61 - 1899, 20 inv.
- CARONES Agostino. - Escursioni da Airolo, 1885, 346.
- Caronno Pertusella (Sez. C.A.I.). - 1945, 34 (Costit.), 40 - 1954, 127.
- Caronno Varesino (Sottosez. C.A.I.) [Gallarate]. - 1948, 234 (Costit.).
- Carovane popolari, v. anche: Escurs. popol. alp. - 1913, 225, 357.
- Carovane scolastiche (Voce riportata negli Indici annuali della R.M. dal 1894 al 1912), v. anche: Ascens. di ragazzi. - 1885, 228 - 1888, 149 - 1889, 213, 271 - 1891, 198 - 1892, 257 (Biellese, 1ª) - 1893, 107 (Conf. Ricci), 178 (Torinese, 1ª), 206 (Torinese, 2ª),

- 245 (Torinese, 3^a), 247 (Biellese, 2^a), 344 - 1894, 161, 198, 231, 271, 336, 364, 449 (Biellese, 3^a) - 1895, 49, 83, 126, 142, 169, 218, 253, 288 - 1896, 70, 116, 149, 175, 207, 240, 299, 342, 348, 441 - 1897, 97, 142, 145, 180, 217, 257, 311, 314, 454 - 1898, 66, 143, 184, 223, 347, 494 - 1899, 80, 107, 206, 242, 278 - 1900, 23, 90, 132, 133, 177 - 1901, 180, 420 - 1902, 139, 179 - 1903, 141, 183 - 1904, 60, 171, 213, 240, 277 - 1905, 61, 198, 407 - 1906, 10, 220 - 1907, 168, 219, 222, 266 - 1908, 43, 184, 269, 425 - 1909, 231, 232, 233 - 1910, 85, 93, 252, 288 - 1911, 52, 101, 103, 193, 374 - 1912, 63, 87, 182, 211 - 1914, 356 - 1916, 197 - 1920, 135.
- CARROZZI Carlo. - Le novelle delle Alpi, 1911, 344; — Su per l'erta, 1913, 32.
- CARPANO Gino (Biv.) [Piantonetto]. - 1938, 403 (Regalato al C.A.A.I.) - 1939, 160 - 1944, 23 - 1951, 186 - 1952, 315, 316 - 1954, 70.
- CARPANO DON SECONDO. - Necrologia, 1953, 188, 314; — Commemorazione, 1954, 166.
- CARPASI. - 1938, 512.
- CARPASI (Alti). - 1891, 53.
- CARPEGNA (M.). - 1930, 576.
- CARPI (Sez. C.A.I.). - 1945, 47 (Costit.) - 1954, 124.
- CARRA (Fort) [Varo]. - 1896, 527* - 1897, 170*.
- CARRARA (Rif.) [Foce del Pianza]. - 1937, LXXIV (In affitto alla sez. omon.) - 1938, 8 - 1944, 23 - 1947, 588 - 1950, 317.
- CARRARA (Sez. C.A.I.). - 1888, 54 (Costit.) - 1890, 128, 159 - 1891, 144 - 1936, 283 (Costit.), 327 - 1937, L, LXXIV - 1938, 230 - 1939, 6, 402, 455 - poi v. Apuania Carrara (Sez. C.A.I.) - 1954, 124.
- CARRARA-ZANOTTI Luigi. - Necrologia, 1896, 501.
- CARRA SAETTIVA. - 1919, 119 - 1920, 103.
- CARRÈ (Bec) [Cimebianche]. - 1905, 87 - 1950, 78 (P. Nord)*.
- CARRÈ (Brèche du Glacier). - 1934, 152*.
- CARRÈ (Glacier), v. Meije.
- CARRÈ (Le Grand) [Velan]. - 1896, 484 - 1910, 117 - 1913, 97 - 1927, 51*, 215*.
- CARRÈ (Pic du Glacier). - 1890, 258*, 303 - 1891, 60*, 364*.
- CARRÉE (Tête) [Bianco]. - 1911, 121 - 1914, 290* - 1932, 702* - 1933, 33* - 1934, 419*.
- GARRÉE (Tête) [Meije], v. Carrè (Pic du Glacier).
- CARRÉE (Tour) [Roche Mean]. - 1915, 23 - 1928, 421 - 1930, 277* - 1932, 114*.
- CARREGA (Capanne di). - 1890, 339 - 1894, 54 inv. - 1920, 53 inv.
- CARREGA (Rif. Ost. Capanne di). - 1894, 203, 233 (Inaug.) - 1895, 50.
- CARREL (Galleria), v. Cervino.
- CARREL Giorgio (Canonico). - Monum. a Valtournanche, A. 75, 109; — Panorama dalla Becca di Nona; 1909, 218; — Ricordi storici, 1939, 196.
- CARREL Jean Antoine (Guida). - Morte al Cervino, 1890, 293; — Ricordo a Valtournanche, 1890, 325 - 1891, 266, 317 - 1896, 253, 306 (Inaug.); — Sottoscriz., 1890, 297, 349, 383, 404, 413, 445 - 1891, 46, 76, 107, 139, 205; — Dono soc. Geogr. Londra, 1890, 404; — Commemoraz., 1891, 33; — Rievocaz. stor., 1947, 249; — Romanzo, 1948, 275; — Biografia, 1948, 427; — Note di cronistoria alpinistica, 1951, 215.
- CARREL Jean Pierre (Ab.). - Necrologia, 1909, 20.
- CARREL Leonardo (Guida emerita). - 1936, 284; — Necrologia, 1942, 178.
- CARREL Luigi (Guida). - Necrologia, 1921, 7.
- CARREL Luigi di J.J. (Il Piccolo). - Decorato Med. arg. V.C., 1932, 56; — Premio Servais, 1932, 642.
- Carrel Luigi e Taddei Carlo, v. Taddei e Carrel.
- CARREL (C.) [Emilius]. - 1903, 75 - 1929, 270.
- Carrel (Pic), v. Nona (B.ca di).
- CARREL (Rif.) [Gran Tournalin]. - 1885, 186 - 1890, 110, 170, 342 (Cattivo stato) - 1907, 42, 95 - 1951, 113 - 1952, 309.
- CARREL J. A. (P.) [Hérins]. - 1894, 116*, 260* - 1907, 391, 501 - 1923, 266* - 1924, 296*, 301 (Storia alpin.) - 1925, 199* - 1938, 330 - 1939, 192 - 1940, 137 - 1942, 24 - 1947, 609.
- CARRELET (Rif.). - 1882, 92 - 1885, 353.
- CARRERA e COSENTINI. - Oltre i confini occidentali, 1939, 180.
- CARRETTA Nino. - Disgrazia, 1937, LXIV; — Necrol., 1937, LXXVIII.
- CARRO (Cima del). - 1887, 366.
- CARRO (C. del). - 1890, 19 - 1892, 311 - 1894, 368 (Disgr.) - 1900, 173 inv. - 1913, 179 inv. sci., 210.
- CARRO (Châlet hôtel del). - 1925, LXXX (Inaug.) - 1931, 139 inv. sci. - 1934, 542 sci.
- CARRO (Cresta del). - 1912, 51.
- CARRUCCIO E. - Spiriti sui Monti, 1940, 405.
- CARS (Cima del). - 1898, 440 - 1934, 556* - 1940, 220*.
- CARSENE (Monti delle). - 1896, 473.
- CARSA GIULIA. - 1920, 110 (Grotte ed abissi della) - 1923, 155 (Le grotte della) - 1934, 260 (Guida Cumin).
- CARSO. - 1882, 32 (Caverne) - 1885, 136 (Grotte) - 1907, 548 (Grotte del Boegan) - 1914, 322 (Eскур. nel) - 1915, 148 (Id.) - 1917, 104, 190 (Monogr.), 233 (Id.) - 1918, 92 (Eскур. nel) - 1920, 29 (Evoluzione dell'idrografia sotterranea del).
- CARSO (Prealpi del). - 1927, 147 (Limiti delle).
- CARSO (Sotterraneo). - 1923, 220 (Attraverso il).
- CARSO GORIZIANO. - 1917, 111, 113.
- CARSO ISTRIANO. - 1916, 64 - 1917, 111, 113 - 1926, XC (Segnav.).
- CARSO LIBURNEO. - 1917, 109, 110 - 1926, XC (Segnav.).
- CARSO MONTENEGRINO. - 1918, 92.
- CARSO SLOVACCO. - 1936, 245.
- CARSO TRIESTINO. - 1917, 111, 113 - 1953, 231 (Grotte nel).

- Carstenz** (Peak) [Nuova Guinea]. - 1913, 240 - 1938, 14* - 1943, 35.
- CART** William. - Huits jours dans les Vallées Bergamasques, 1891, 30.
- Carta-e**, v. anche: Cartografia ed Istituto geogr. Mil.;
- Alpine (v. Cartografia) - Francesi, 1912, 391 (Nuove, delle Alpi) - 1932, 122, 123 (Per sciatori del G.S.M.), 186, 391 (Per sciatori) - 1938, 346 (Revis. delle);
 - Geologiche, v. singoli toponimi, 1900, 9 (Nuova rappresent. del terreno nelle);
 - Itinerarie, v. singoli toponimi;
 - Lettura delle (Avviamento alla), 1937, 310 - 1954, 118;
 - Rilievo (In), 1884, 68 - 1886, 62 (E lo studio della geografia), 161 - 1887, 298 (Alpi occid.) - 1888, 82 (Sicilia), 390 (Italia Centr.) - 1889, 87 (S. Remo e dint.) - 1891, 28 (Liguria e Italia);
 - Sciistiche T.C.I., v. Touring Club Ital.;
 - Topografiche, v. Istit. geogr. mil. e singoli toponimi, 1899, 210 (Nuovo sistema di costruz. di);
 - Valanghe (Delle), v. Valanghe.
- Carta di Turismo alpino**. - 1927, 354 (Istituz. della) - 1930, 309 - 1931, 380, 675 - 1932, 184 (Per gli stranieri), 380 - 1933, 442 - 1937, 176 - 1938, 295 - 1941, 288.
- Cartelli indicatori** (Nafta). - 1925, LXXV, LXXXI, XCIX, CIII - 1926, II (Esenzione tasse), XI, LXVII, LXXXV - 1927, 177.
- Cartier** (Gruppo M.) [Stati Uniti]. - 1884, 92.
- Cartografia**, v. anche: Carta-e ed Istit. geogr. mil.;
- Alpina, 1883, 60 (Riproduz. di carte alp.) - 1884, 93 (Le più importanti carte alp.) - 1902, 320 - 1903, 501 - 1904, 182, 390 - 1909, 308;
 - Ante e post. bellica, 1919, 27;
 - Austriaca, 1924, XXX (Nuova);
 - Bianco (Del M.), 1952, 288;
 - DAV (Del), 1940, 238 (Raccolta), 404 (Id.);
 - DÖAV (Del), 1931, 582;
 - Italiana (La tradizione della), 1950, 312;
 - Italiana ufficiale (La), 1950, 84 (Negli ultimi due secoli);
 - Manuale di (Teorico-pratico), 1894, 99;
 - Montagna (Di), 1949, 21 - 1950, 38;
 - Rappresentazione Cartografica della mont., 1926, XXXVI - 1940, 124.
- Cartoline illustrate**. - Ed il C.A.I., 1911, 316;
- Di Montagna, 1931, 718;
 - Monti d'Italia (v. Monti d'Italia).
- CARUBBI** F. - Cogli sci al Rheinwaldhorn, 1934, 338.
- CARUGATI** Gino. - La Punta Maria di Val Giralba (1ª asc.), 1910, 233;
- La parete occidentale del Sasso Cavallo (1ª asc.), 1911, 139;
 - Dalla P. Guiffetti al colle Signal (1ª disc.), 1915, 111;
 - Due prime ascensioni sulla Cresta Segantini, 1916, 39;
 - Il Cantico delle Montagne, 1931, 491;
- Allarme ortografico di un pignolo, 1932, 91;
 - Il Campanile Paola, 1932, 102;
 - La canzone della neve, 1936, XIX.
- Carugati** Gino e Maria e Berti A., v. Berti e Carugati G. e M.
- CARUGATI** Gino e PORRO Att. e G. - Nuove vie nel gruppo Palma-Casati, 1924, 213.
- Casa dell'alpinista tedesco** (Innsburck). - 1939, 120.
- Casa** (Cima del Cop di). - 1938, 23.
- CASA** Claudio. - Disgrazia, 1947, 275.
- Casa** Claudio (Torre), v. Lagunaz (Torre di).
- Casa di soggiorno** in montagna per studiosi. - 1951, 182.
- CASAL** Edoardo. - La caduta di M. Spitz, 1898, 212.
- Casalbuttano** (Sottos. C.A.I.) [Cremona]. - 1945, 47 (Costit.) - 1951, 66 (Sciogl.).
- Casale** (M.) [Fanis]. - 1900, 388*, 397.
- Casale** (M.) [V. Sarca]. - 1934, 673*.
- Casale Corte Cerro** (Sez. C.A.I.). - 1946, 5 Not. (Costituz.) - 1948, 141 (Sciogl.).
- CASALEGNO** Domenico. - Necrologia, 1910, 392.
- Casale Monferrato**. - 1931, 376 (Guida Rossi), 502 (Id.).
- Casale Monferrato** (Rif.) [V. Ayas]. - 1944, 23, 67 (Dann.) - 1947, 367 - 1950, 101 - 1952, 314*, 315 - 1954, 71.
- Casale Monferrato** (Sez. C.A.I.). - 1924, 158 (Costit.) - 1925, XXXI - 1926, XXIV - 1930, 191, 366, 381 - 1939, 230, 455, 508 - 1944, 19, 23 - 1948, 143 - 1950, 101 - 1954, 124.
- Casalmaggiore** (Sottos. C.A.I.) [Cremona]. - 1937, 308 (Costit.) - 1944, 19, 66 - 1950, 264.
- Casalpusterleno** (Sottos. C.A.I.) [Lodi]. - 1945, 54 (Costit.) - 1951, 66 (Sciogl.).
- Casamadre** (Cresta), v. anche: Lagoscuro (C.ni di). - 1926, 58*.
- Casamadre** (C.no di). - 1926, 58.
- Casamadre** (Gendarme di). - 1943, 124*.
- Casamadre** (P.so). - 1936, 115.
- Casamadre** (P.). - 1936, 115.
- CASAMORATA** Cesare. - La zona del Cervino e la sua rappresentazione cartografica, 1922, 228.
- Casan** (Nevado) [Perù]. - 1950, 310*.
- Casana** (P.so). - 1887, 7.
- CASANOVA** Francesco. - Guida di Gressoney, 1897, 320 - 1898, 233;
- Guida illustr. della Valle d'Aosta, 1900, 182, 219;
 - Nuova guida illustr. della Valle d'Aosta. Parte 1ª (Valle inf.), 1903, 350.
- CASANOVA** (Guide). - Gressoney, 1898, 233;
- La vallée de Gressoney et le massif du M. Rose, 1904, 249.
- CASANOVA** F. e RATTI C. - Guida illustrata della Valle d'Aosta, 1887, 250 - 1889, 271 (2ª ed.).
- Casanova Santu** (Torrione) [Corsica]. - 1940, 30, 32*.
- CASARA** Severino. - Il Corno del Doge (1ª asc. parete N.), 1925, 63;

- Sorapis (Croda Marcora), 1ª asc. parete S.O. **1928**, 65;
- Crissin (1ª asc. parete O.), **1928**, 321;
- Storia di pace e di guerra delle Tre Cime di Lavaredo, **1928**, 365;
- Arrampicate libere sulle Dolomiti, **1944**, 61, 67;
- La Torre del Signore (Braies), **1946**, 200;
- Al Sole delle Dolomiti, **1947**, 257 - **1948**, 92, 137;
- Il Mescol, **1947**, 257;
- Croda di Campoduro e Cadin Nord-Est, **1947**, 372.
- Casara Severino** (Croda) [Tre Terze]. - **1928**, 352*.
- Casari** (Rif.) [Artavaggio]. - **1944**, 67 (Distr.).
- CASASCO** Carlo. - Disgrazia, **1947**, 501.
- CASASSO** Carlo. - Disgrazia, **1948**, 143;
- Commem., **1948**, 238, 287.
- Casatenovo** (Sottos. C.A.I.) [Lecco]. - **1945**, 54 (Costit.).
- Casati** Carlo (P.) [Grigna Setten.], v. Pizzo (II).
- CASATI** Giacomo. - Disgrazia, **1903**, 311, 344, 503;
- Necrol., **1903**, 495;
- Lapide-croce Grigna Merid., **1903**, 496;
- Croce-ricordo al gh. Garstelet, **1904**, 384.
- Casati Giacomo** (Piramide) [Grigna Merid.]. - **1907**, 172, 173 inv. - **1908**, 138, 146 - **1909**, 83, 86, 132 - **1905**, 390, 396, 399 - **1906**, 260 - **1910**, 83, 86², 87, 119, 150, 152, 247* - **1911**, 51², 53, 84² (1ª inv.), 85 inv., 87 inv., 120, 121 - **1912**, 51, 77, 78, 79, 113 - **1913**, 76, 140, 202 - **1914**, 288², 289, 322², 342, 343, 344 - **1915**, 85, 147², 218, 219 - **1916**, 226 - **1924**, 214*⁴, 217* - **1933**, 560*.
- Casati** Giacomo (P.), v. Dames Anglaises.
- CASATI** Gianni. - Necrologia, **1919**, 84.
- Casati** (Sellette) [Cresta Segantini]. - **1924**, 213.
- Casati Gianni** (Rif.) [Al P.so Cevedale]. - **1922**, 231, 267 - **1924**, 153 (Inaug.) - **1925**, LV - **1928**, 136 (Frequen.) - **1930**, 621 (Ingrand.) - 765 - **1931**, 374, 698 - **1932**, 516 (Corsi est. sci) - **1933**, 394 (Corsi est. sci), 424 - **1934**, 43, 138, XLV - **1936**, 357 (Telef.) - **1937**, 309 (Corsi sci est.) - **1939**, 452 (Scuola est. sci) - **1949**, 141 (Scuola est. sci) - **1942**, 204 (Scuola naz. femm. est. sci) - **1943**, 101 - **1944**, 23, 51² - **1945**, 36 (Effic.) - **1947**, 414, 427 (Scuola naz. inv. sci alp.) - **1948**, 384, 419, 464 sci - **1950**, 100, 131 - **1951**, 238 (Effic.) - **1954**, 71.
- Casavecchia** (Cima di) [Predoi]. - **1954**, 278, 279*.
- Casavecchia** (Costa di) [Predoi]. - **1954**, 277.
- Casavecchia** (Forc. di) [Predoi]. - **1954**, 277, 279, 280, 281.
- Casavecchia** (Forc. di) [Ries]. - **1939**, 267.
- Casavecchia** (Guglia di) [Predoi]. - **1954**, 277, 278.
- Cascade** (M.) [Canadà]. - **1935**, 647*.
- Casades** (Nur des) [Firenei]. - **1936**, 432 - **1941**, 196.
- Cascagna** (Torre) [Busazza-Presanella]. - **1954**, 43* inv.*
- Cascaltendine**. - **1884**, 68 (Grotta).
- Cascata** (P. della). - **1839**, 269.
- Cascate, v. singoli nominativi.
- Caschleglia** (Piz). - **1896**, 21* - **1915**, 282.
- Casino Antonio** (Rif.) [M. San Pellegrino]. - **1944**, 23 - **1947**, 588.
- Caseo** [Pirenei]. - **1941**, 196.
- Casée** (Strette del). - **1886**, 14 (Sent.) - **1889**, 262 - **1890**, 336 - **1891**, 217 - **1894**, 223.
- Casena** (Altip. di). - **1914**, 325.
- Casella** (Barometro). - **A. 74**, 11.
- CASELLA** Georges. - Les sports et l'avenir, **1911**, 96.
- Caselle (Rif. alle) [Apuane]. - v. Gaddi Cesare (Rif.).
- Caselle Torinese** (Sez. C.A.I.). - **1954**, 124.
- CASELLI** Alessandro. - Un'ascensione alla Sigalkuppe, **A. 74**, 173.
- CASELLI** Alfredo. - Nell'Appennino Toscano, **1885**, 248.
- CASELLI** Carlo. - Speleologia, **1907**, 31.
- Casemate** (M.) [Canada]. - **1929**, 361.
- CASENTINI** Luigi. - All'O.d.g., **1938**, 229;
- Necrologia, **1943**, 99.
- Casentini Luigi** (Rif.) [Appenn. Parmense] - **1943**, 99 (Prog.) - **1953**, 266 (Inaug.) - **1954**, 169.
- Casentino**. - **1882**, 94 (Guida, Beni), 107 - **1883**, 81 (Album del) - **1884**, 70 (Foresta del) - **1885**, 90 (Rimbosc.), 354 (Alb.) - **1886**, 89 (Rimbosc.), 388 (Viaggiatori nel) - **1887**, 146 (Ferr. e rot. nel), 152 (Rimboschim.) - **1888**, 278 (Ferr. a Stia) - **1889**, 215 (Guida, Beni) - **1890**, 34 (Sogg.) - **1909**, 239 (Guida Beni, 3ª ed.).
- Casera (Cima Sora) [Marmarole], v. Sora Casera (Cima).
- Cashapunta** (P.so) [Cordigliera Bianca]. - **1937**, 303.
- Cashemir**. - **1882**, 94 (Viaggi Roero di Costanze) - **1940**, 391.
- Cashmere Crags**. - **1950**, 37*.
- Casina** (Bocch. della). - **1905**, 8.
- Casina (Cima La), v. Murtaröl (Piz).
- Casina** (M. della) [Appenn. Aretino]. - **1899**, 186².
- Casinei** (Brenta). - **1934**, 260 (Attend. sez. Milano), 454
- Casinei** (Rif.). - **1948**, 124.
- Casinell (Piz), v. Cassinel (Piz).
- Casio** (M.) [Antiochia]. - **1899**, 146 - **1941**, 99.
- Casino d'Erba** (Sez. C.A.I.). - **1948**, 47 (Costit.) - **1954**, 124.
- Casino d'Erba** (Sottos. C.A.I.) [Como]. - **1945**, 40 (Costit.).
- Casnile** (P.so di). - **1891**, 385 - **1941**, 210 sci.
- Casnile** (P.zo di). - **1908**, 92 - **1925**, 251*.
- CASO** Beniamino. - Una salita invernale al M. Miletto, **1882**, 59;
- Commemoraz. di Vincenzo Cesati, **1883**, 25;
- Decesso, **1883**, 119;
- Commem., **1883**, 129 (Di P.F. Denza);
- Traduz. della « Flora Segusiensis », **1917**, 86.
- Caso Beniamino** (Rif.) [Al M. Miletto]. - **1895**, 21 (Prog.) - **1898**, 27, 226, 317 (Inaug.) - **1899**, 283 (Id.).

- Casole** (Bocch. di). - 1915, 147*.
Casopis Turistù (Bollett. del Club dei Turisti Cechi). - 1898, 556 - 1935, 442.
- Caspoggio** (Cima di), v. anche: Musella (Cime di). - 1910, 84, 281* - 1911, 51*, 54*, 122* - 1914, 287, 323 - 1915, 84, 121² (1*), 187 - 1924, 256* - 1925, 72* - 1933, 209 inv.* sci* - 1949, 171.
- Caspoggio** (Gh. di). - 1918, 98 (Valanga).
 Caspoggio (P.zo), v. Glüschaint.
 Cassa del Ferro, v. Ferro (Cassa del).
Cassa di Risparmio (Sottosez. C.A.I.) [Milano]. - 1944, 20, 43.
Cassa di Risparmio (Sottos. C.A.I.) [Firenze]. - 1952, 130 (Costit.).
 Cassa di soccorso per le guide, v. Guide.
- Cassafrera** (L. di), 1892, 333.
 Cassafrera (Piano di). - 1892, 333 (Fontana) - 1903, 90 inv. sci., 273 (segnav.).
- Cassana** (P.so della). - 1905, 293.
 Cassana (P.zo). - 1888, 8 - 1903, 21.
- Cassandra** (Gh. di). - 1912, 48 (Osserv. sul).
 Cassandra (Gruppo). - 1922, 115 - 1929, 418 - 1944, 74.
- Cassandra** (P.so). - A. 75, 10 - 1922, 62, 65, 115, 117, 118* - 1929, 393 - 1932, 409, 414, 643 inv. sci. - 1949, 164.
- Cassandra** (P.zo). - 1909, 135* - 1910, 151² (1*) - 1911, 50*, 53*, 127* - 1912, 50, 115 - 1913, 49* - 1915, 85*, 121, 122*, 187² (2*), 190² - 1916, 55* - 1922, 115, 117, 118* - 1929, 393, 394, 396, 419² - 1932, 360* - 1933, 490 - 1939, 5, 340 inv., 403 sci. - 1940, 144 inv., 452 - 1941, 232 - 1944, 36 - 1945, 50 - 1947, 424, 427, 458 inv. - 1952, 245.
- CASSANO** Giuseppe. - La vie rustique et la philosophie dans les proverbes et dictons Valdôtains, 1915, 24.
- Cassano Magnano* (Sottos. C.A.I.) [Gallarate]. - 1948, 234 (Costit.).
- CASSARINI** Alessandro. - Fotografie alpine, 1892, 15.
- Cassavolo** (P. di). - 1913, 141*, 230* - 1916, 266*.
- Casse** (Grande) v. anche: Mathews (P.). - 1882, 31 - 1885, 108 - 1886, 98 - 1887, 366 - 1889, 270* - 1892, 203 (Disgr.), 256 (Id.) - 1893, 16 (Id.) - 1895, 124*, 362* - 1898, 149, 180 inv., 536 - 1899, 500 - 1900, 390 - 1903, 52, 69 - 1906, 60, 170 - 1908, 309 - 1910, 83*, 118 - 1911, 50 - 1912, 78, 79, 155, 275* - 1913, 123 - 1914, 377 - 1926, 129, 131 - 1930, 432 - 1933, 560* - 1940, 5 - 1954, 42*.
- Casse** (Grande) [C.]. - 1913, 123.
 Casse Déserte (C. de la). - 1927, 55 sci.
 Casse Larghe (Gola delle). - 1898, 438.
 Casse Larghe (P.so). - 1915, 121 inv.*
 Casselerhütte, v. Kasselerhütte.
 Cassera (P.so della). - 1938, 322.
 Casset (C.) [Servin]. - 1916, 69.
 Casset (P.), v. Autour (M.).
 Cassette farmaceutiche nei Rifugi. - 1895, 205.
 Cassette pronto soccorso Ceschina, v. Scatolette sanitarie « Ceschina ».
- Cassinoi** (Piz). - 1924, 173 - 1925, 238*.
- CASSIN** Riccardo. - La parete N.E. del Pizzo Badile, 1937, 355;
 — Med. d'oro al Val. atletico, 1938, 451 - 1939, 507;
 — Nella parete Nord delle Grandes Jorasses, 1940, 303;
 — Ricordi lontani, 1948, 62.
- Cassina Baggio** (Poncione di). - 1916, 124*.
Cassinel (Piz). - 1893, 51* - 1924, 173.
- CASSINIS** Ugo. - Organizzazione dei soccorsi dello sport in montagna in Italia, 1940, 327.
- CASSONE** Ubaldo. - Necrologia, 1911, 273.
- CASTAGNA** Luigi. - Disgrazia e necrologia, 1951, 248.
- CASTAGNERI** Antonio (Guida). - Ascens. eseguite, 1884, 119;
 — Vince il premio del C.A.I., 1889, 223, 238;
 — Morte al M. Bianco, 1890, 289, 321 (Ricerche);
 — Ricordo a Balme, 1890, 325 - 1891, 156 (Inaug.);
 — Sottoscriz., 1890, 297, 349, 383, 413, 445 - 1891, 46, 76, 107, 139, 205;
 — Commem., 1891, 33, 47.
- Castagneri Antonio** (P.so) [Graic]. - 1889, 254 - 1890, 25 - 1916, 165* - 1931, 135 sci.
- CASTAGNERI** Domenico (Minot) [Guida]. - Disgrazia e necrologia, 1912, 284;
 — Sottoscrizione per, 1913, 27, 112.
- CASTAGNERI** Pancrazio (Guida). - All'O.d.g., 1939, 118.
- Castalbo** (M.) [Salimmo]. - 1895, 410.
- Castano Primo* (Sottos. C.A.I.). - 1947, 557 (Sciogl.).
- Castei** [Brenta]. - 1941, 316.
- Castel Bertè** (M.), v. Gugliemio (M.).
- Castelberto** (M.), 1926, 133.
- Castelbuono* (Sottos. C.A.I.) [Palermo]. - 1937, 38 - 1944, 20 - 1945, 49 (Ricostit.), 54.
- Castelbuono* (Sottos. C.A.I.) [Petràlia S.]. - 1946, 255.
- Castelcorno** (Guglia di) [Rovereto]. - 1935, CLXIII*.
- Casteldelfino**. - 1954, 336.
- Castel del Piano**. - 1882, 18 (Osserv. meteor.).
- Castelflorentino* (Sottos. C.A.I.) [Firenze]. - 1948, 47 (Sciogl.).
- Castelfranco** (R.ce) [Fillar]. - 1905, 67.
- Castelfranco** (Torre di) [Rosa]. - 1949, 159.
- Castelfranco Veneto* (Sez. C.A.I.). - 1924, 220 (Costit.), - 1945, 47 (Costit.) - 1954, 124.
- Castelgomberto** (M.). - 1937, L.
- Castel Guerrino** (M.). - 1917, 204.
- Castellaccio** (M.) [V. Simeto]. - 1924, 69 cop.
- Castellaccio** (P.so del). - 1891, 90*, 99* - 1936, 116.
- Castellaccio** (P. del) [Tonale]. - 1903, 446*.
- Castellaccio** [Tonale]. - 1910, 153* - 1912, 52 - 1914, 343 - 1920, 109 - 1926, 58* - 1936, 108, 114 - 1937, LXVIII - 1944, 8 (Disgr.) - 1945, 57 sic.
- Castellaccio** (Rif.) [Sicilia]. - 1944, 23.
- Castellammare di Stabia* (Sez. C.A.I.). - 1935, 39 (Costituz.) - 1937, L, LVII - 1940, 228², 283, 340 - 1942, 60 (Sciogl.).

- Castellamonte**. - 1887, 212 (Ferr. da Rivarolo) - 1925, XIX (I castelletti di).
- Castellana** [Bari]. - 1883, 56 (Grotte) - 1946, 121 (Le sue grotte e il suo avvenire) - 1953, 231 (Grotte).
- CASTELLANI B.** - Per l'attività del C.A.I. nella Africa orient. italiana, 1939, 469.
- CASTELLANO Francesco**. - Il Faraglione di Terra e le sue «Vie», 1946, 215.
- CASTELLANO Mario**. - Necrologia, 1941, 286.
- Castellanos e Osona**, v. Osona e Castellanos.
- Castellanza** (Sez. C.A.I.). - 1945, 34 (Costit.), 40, 55 - 1954, 124.
- Castellaro (M.)** [Madonie]. - 1946, 135, 136.
- Castellata (V. Varaita)**. - 1903, 172 (Etnograf.).
- Castellati (Tudaio)**. - 1928, 323, 324, 352*.
- Castellato** [Spalti di Toro]. - 1909, 311*, 430 - 1910, 84, 115², 152 - 1912, 115 - 1913, 75 - 1918, 140 - 1920, 90 - 1931, 570*.
- Castell'Ermo (M.)**. - 1922, 144.
- Castelletto (Baitone)**. - 1901, 346 - 1903, 13* - 1911, 87, 242 - 1930, 50 febr.* - 1933, 607*.
- Castelletto (Bocch. del)** [Baitone]. - 1908, 95, 423* - 1930, 51 febr. (Nord).
- Castelletto (Tofane)**. - 1919, 100 (Mina del) - 1923, 253 (Id.) - 1931, 56 (Guerra sul) - 1950, 83.
- Castelletto (M.)** [V. Chisone]. - 1897, 140 - 1907, 219.
- Castelletto (M.)** [V. Po]. - 1914, 391 inv.
- Castelletto (Truc)** [Condove]. - 1919, 119 inv.
- Castelletto basso di mezzo di Vallesinella**. - 1938, 276*.
- Castelletto di mezzo di Vallesinella**. - 1940, 55*.
- Castelletto infer. di Vallesinella** [Brenta]. - 1909, 132 - 1914, 252*, 323 - 1915, 146* - 1916, 55* - 1928, 306 - 1933, 492 inv.* - 1934, 567* - 1935, 38* - 1938, 275*, 276* - 1940, 138*, 167* - 1941, 311² - 1942, 62 - 1943, 45* - 1954, 44*.
- Castelletto inf. di Vallesinella (Figlio del)**. - 1934, 448* - 1938, 276*.
- Castelletto super. di Vallesinella**. - 1896, 27* - 1912, 79 - 1913, 232 - 1914, 253*, 322 - 1915, 146 - 1919, 16 - 1938, 275*.
- CASTELLI Alfonso**. - Alle Petites Jorasses 1^a asc. spigolo S., 1935, 627.
- Castelli Arturo (Campanile)** [Brenta]. - 1934, 566* - 1938, 280*.
- Castelli Arturo (Sent.)** [Brenta]. - 1954, 163.
- CASTELLI Aurelio**. - Disgrazia e necrologia, 1928, 52.
- CASTELLI Emilio**. - Disgrazia, 1909, 274; — Necrol., 1909, 336.
- CASTELLI Giulio**. - Disgrazia e necrologia, 1950, 254.
- CASTELLI Giuseppe**. - Nelle Prealpi Bergamasche, 1890, 201; — Presolana, 1891, 256; — L'orso bruno nella Venezia Tridentina, 1939, 52.
- CASTELLI Guglielmo**. - Un'ascensione attraverso le Alpi Bergamasche (Di H. Steinitzer), 1898, 241; — Elenco delle prime ascensioni nelle Prealpi Bergamasche, 1898, 350; — Guida-itinerario alle Prealpi Bergamasche, 1900, 220, 301; — Inaugurazione del Rifugio ai Laghi Gemelli, 1900, 252.
- CASTELLI Napoleone**. - M. Amaro, 1888, 215; — Gran Sasso, 1888, 354.
- Castelli Nino (Rif.)** [Ai Piani d'Artavaggio], v. anche: Escursioni Lecchesi (Rif.). - 1927, 56 - 1929, 58 - 1934, 43 - 1944, 23, 51 (Danneg.), 67 (Distr.) - 1945, 35 (Id.), 50 (Riatt.), 58 (Id.) - 1947, 64 (Ripar.), 588, 591 (Ripar.).
- Castelliere (V. Fiscalina)**. - 1932, 282.
- Castellin (M.)** [Zoldo]. - 1888, 278, 319.
- CASTELLINI Lucillo**. - Necrologia, 1936, 284.
- Castellino Mettolo (Rif.)**, v. Mettolo Castellino (Rif.).
- Castelli Valdostani**. - 1931, 164.
- Castello (nodo: Castello-Cantone)**. - 1929, 303*.
- Castello (Giudicarie)**. - 1884, 18 (Incendio e sottoscr.).
- Castello (Tàmer)**. - 1911, 170, 173*, 175* - 1914, 39 - 1928, 349*.
- Castello (Bric)** [V. Tesso]. - 1913, 171 inv., 362 inv.
- Castello (Cima del)** [Tenda]. - 1901, 454.
- Castello (Cima di)** [Màsino]. - 1883, 38 - 1893, 417 - 1894, 395* - 1896, 235*, 509* - 1906, 127 - 1908, 94, 137 - 1909, 44, 232, 327, 422 - 1910, 82², 151 - 1911, 50, 51, 53², 84, 87, 134, 245, 281 - 1912, 24, 29, 50, 51², 78², 113, 116² - 1913, 107, 108*, 202, 231 - 1914, 288, 323, 342, 344 - 1915, 218, 244, 245, 369* - 1916, 118 - 1925, 130* - 1927, 169* - 1934, 566* - 1935, 649* - 1941, 210 sci - 1942, 4 - 1944, 25 - 1947, 422 - 1948, 237 - 1950, 182 - 1951, 81, 84.
- Castello (C. del)** [Masino], v. Lurani (C.).
- Castello (di Vallesinella)**. - 1915, 146 - 1938, 276*.
- Castello (Il)** [Oronaye]. - 1930, 161, 565 - 1933, 53 (Disgr.), 205*, 205 (Re dei Belgi sul) - 1934, 360 (Id.) - 1936, 218, 465* - 1937, 36 - 1940, 421 - 1947, 406², 410 - 1950, 248 inv.* - 1951, 7 - 1952, 296 - 1954, 41 (Statist. ascens.).
- Castello (Masso di)** [V. Sesia]. - 1887, 87.
- Castello (M.)** [Abruzzi]. - 1912, 84.
- Castello (M. del)** [V. Cavallina]. - 1903, 219 inv.
- Castello (M.)** [Fanis]. - 1909, 242*, 311*.
- Castello (M.)** [Sciliar]. - 1908, 176 - 1927, 43*.
- Castello (M.)** [Toscolano]. - 1914, 289* - 1915, 121, 147*.
- Castello (M. Re di)** [Giudicarie], v. Re Castello.
- Castello (P.so del)** [Màsino], v. Lurani (P.so).
- Castello (Piramide del)** [Tàmer]. - 1928, 349*.
- Castello (Rocca)** [Cozie], v. Castello (Il).
- Castello (R.che del)** [Liguri]. - 1907, 214 - 1910, 153² (1 inv.*) - 1911, 52, 85.
- Castello (Torre del)** [Siusi]. - 1945, 14*.
- Castello di Braies (M.)**. - 1900, 397.
- Castello della Chiopera (M.)**. - 1911, 152*.
- Castello di Popera**, v. Popera (Castello di).
- Castelluccio**. - 1895, 437 (Alb.) - 1931, 647 (Ed i Monti Sibillini) - 1954, 290.

- Castelluccio** (Cima) [Sibillini]. - 1934, CXXIII inv. sci*.
- CASTELNUOVO Antonio**. - Les Dames Anglaises (1^a asc. della P. Centrale), 1907, 477;
— Disgrazia, 1909, 304;
— Necrol., 1910, 30;
— Ricordo a Macugnaga, 1910, 392;
— Piccozza di, 1911, 248.
- Castelnuovo Ant.** (P.), v. Dames Anglaises.
- Castelnuovo Garfagnana** (Sottos. C.A.I.) [Lucca]. - 1952, 66 (Sciogl.).
- CASTELNUOVO TAGLIABUE Isabella**. - Liriche (Fidelitas), 1922, 252.
- Castel Oddino**. - 1907, 356 - 1908, 93² inv.
- Castel Regina** [Prealpi Bergam.]. - 1909, 327.
- Castel Tesino**. - 1954, 252 (Grotta di).
- Castelvaccana** (Sottos. C.A.I.). - 1934, 201 (Scioglim.).
- Castelvechio** (M.). - 1908, 135, 328.
- Castenedolo** (Collina di). - 1897, 191 (Geologia della).
- CASTERET Norbert**. - Dix ans sous terre, 1952, 223;
— Grotta di Casteret, 1952, 300;
— Tenebres, 1953, 250;
— Dans les glaces souterraines les plus élevées du Monde, 1954, 58.
- Casteret** (Grotta di). - 1952, 226, 300.
- Casteret** (Tu:s:) [Caucaso]. - 1935, 589*.
- Casterino** (Vallone di). - 1914, 224.
- Castiglione** (M.). - 1897, 382 - 1909, 299.
- Castiglione** (Spigolo del) [Capri]. - 1939, 381
- Castiglione dei Pepoli**. - 1885, 178 (Alb.), 314 (Id.).
- CASTIGLIONI Bruno**. - Alcuni ghiacciai delle Dolomiti ed il loro ambiente orografico e climatico, 1925, 30;
— Il Comelico ed il Gruppo del Popera, 1932, 200;
— Osservazioni sul glacialismo quaternario nell'Albania settentr., 1951, 57.
- Castiglioni Ernesto** (Sentiero). - 1949, 192.
- CASTIGLIONI Ettore**. - La spedizione aerea al M. Everest, 1933, 526;
— La 4^a spedizione al M. Everest, 1934, 119;
— Nuove ascensioni nel gruppo di Brenta, 1934, 429;
— Una gita nel Wilder Kaiser, 1935, 471;
— Guida dei Monti d'Italia (Pale di S. Martino), 1935, 449, 593, 595 - 1936, 50, 100;
— « Hic sunt Leones » (Feruc), 1936, 489;
— Le pareti della Marmolada, 1937, 92;
— Guida dei Monti d'Italia (Odle, Sella, Marmolada), 1938, 259;
— Alpinismo italiano nel mondo, 1938, 357;
— Fra i Monti della Patagonia, 1938, 469;
— La reggia delle « Signorine imbalsamate », 1940, 357;
— Alpinismo in Corsica, 1941, 79;
— La Val d'Ambiez ed il suo Rifugio, 1941, 312;
— Primi alpinistici, 1943, 35;
— Disgrazia e necrolog., 1944, 45;
— Commem., 1945, 9, 50 (Al P.so del Forno);
— Un'escursione nella Cordillera patagonica, 1946, 65;
- Guida sciistica di Mad. di Campiglio, Bondone, Paganella, Brenta, ecc., 1946, 187;
- Guida M. d'I. (Dolomiti di Brenta), 1948, 234 - 1949, 96, 154 - 1950, 41, 106, 260, 308 - 1951, 2, 66, 130, 164, 258, 322 - 1952, 2, 66, 130, 266, 330 - 1953, 2, 66, 130, 170, 194, 258, 322 - 1954, 2, 66, 130, 194, 258, 322;
- Guida M. d'I. (Alpi Carniche), 1952, 202 - 1953, 170 - 1954, 171, 194, 258, 267, 322.
- Castiglioni Ettore** (Biv.) [Crozzon di Brenta]. - 1951, 312.
- Castiglioni Ettore** (Rif.) [Alla Fedaia], v. anche: Rif. Marmolada. - 1947, 363 (Nuova denomin. del Rif. Marmolada alla Fedaia) - 1948, 124, 127, 432 (Nuova denom.), 432 (Lav.) - 1949, 18 (4^o accanton. Sem), 36 (Id.), 76 (Id.), 127 (Id.) - 1950, 130 - 1951, 184.
- Castiglioni Ettore** (Via ferrata) [Brenta]. - 1945, 58 - 1954, 163.
- CASTIGLIONI E.** e **GILBERTI C.** - Nuovi itinerari nella Conca Ampezzana, 1931, 351.
- CASTIGLIONI Ettore** e **KAHN Giorgio**. - La cima della Madonna, 1927, 207.
- CASTIGLIONI Manlio** e **BRAMANI V.**, v. Bramani e Castiglioni.
- Castigo** (Ost. del). - 1927, 108.
- Castione della Presolana**. - 1889, 147 (Alb.).
- Castor** (M.) [Nuova Zelanda]. - 1938, 99*.
- Castore**. - 1885, 253, 294, 297, 300 - 1886, 66, 369, 380² - 1889, 354, 440 - 1890, 30, 110 - 1891, 64*, 99, 366, 396 - 1892, 215, 364 - 1893, 241 - 1894, 20, 51, 320, 322 - 1895, 57, 97 - 1897, 144, 388 - 1899, 422 - 1900, 174, 324 - 1901, 92, 177 - 1903, 451 - 1904, 464, 474 - 1907, 171 - 1908, 94⁴, 103, 177, 329 - 1909, 84², 131², 157², 158 - 1910, 83², 117, 152 - 1911, 53, 119² - 1912, 49, 50², 51, 78², 79, 115, 117 - 1913, 76², 107, 141, 142, 169, 202 - 1914, 346 - 1915, 23, 147, 190², 244 - 1916, 118, 268 - 1919, 108 sci - 1920, 212 - 1923, 91 inv.* - 1927, 166² (2 inv. sci) - 1928, 78 - 1935, 334 - 1937, LXXVI - 1938, 390*, 518, 533 - 1939, 165² (1*), 403 sci - 1940, 137, 147, 451, 452 sci, 490 - 1941, 62, 167, 294 (Disgr.) - 1942, 136 - 1946, 319 - 1947, 501 - 1948, 93, 278 - 1949, 78 - 1950, 255 inv. - 1952, 239, 241, 296.
- Castore** (C. del). - 1910, 114*.
- CASTRATI Luigi** (Portat.). - Disgrazia, 1903, 60, 99;
— Sottoscriz., 1903, 102, 187.
- Castrein** (Cime). - 1896, 63* - 1926, 157* - 1930, 704* - 1934, 231 - 1938, 7 - 1948, 144 - 1949, 31
- Castro** (Sasso di). - 1914, 165.
- Castro Nuovo**. - 1897, 59.
- Castrozza** (Campanile di). - 1894, 437*, 446 (2^a asc.) - 1897, 320 - 1915, 146* - 1927, 47* - 1929, 305* - 1932, 114* - 1935, 322* - 1944, 63* - 1951, 186
- Catagidebbi** (Rif. Piano) [Madonie]. - 1946, 137 (Prog.).
- Cataloghi-o**. - Biblioteca dell'Alpine Club, 1900, 101;
— Biblioteca del C.A.I., v. C.A.I. (Biblioteca);

- Biblioteca ÖAK, 1926, LXXIV;
 — Fotografie d'alta mont. (Di), 1898, 187;
 — Guide della regione Alpina ed Appenninica (Delle), 1893, 184 - 1894, 206 - 1896, 309 - 1898, 233;
 — Istituto Geogr. Mil. (Dell'), v. Istit. geogr. mil.;
 — Opere alpine (Di) (Alpines Bücherverzeichnis), 1904, 487 - 1907, 533 - 1913, 375.
- Catalogna** [Spagna]. - 1888, 121, (Guida Osona), 233 (Id.) - 1890, 90 (Guida Osona), 440 (Id.).
- Catalovie** (Madonna di). - 1915, 124 inv. sci.
- Catania**. - 1935, 487 (Adunata sez. merid.) - 1937, 251 (LVI congr. C.A.I.) - 1951, 293 (LXIII Congr. C.A.I.).
- Catania** (Sez. C.A.I.). - A. 75, 82 (Costit.), 114 - 1882, 27, 79 - 1883, 37 - 1884, 38 - 1886, 200, 230 - 1888, 324 - 1889, 26, 115, 192 - 1890, 158, 192 - 1891, 108 - 1895, 372 - 1897, 151 - 1898, 39, 227, 501 - 1909, 61 - 1916, 96 - 1921, 96 (Ricostit.) - 1922, 54 - 1923, 116 - 1924, 69 cop.² - 1928, 226 - 1930, 443, 575, 632 - 1932, 320 - 1933, 55 - 1934, 680 (Sciogl. sottosez. di Adrano, Pedare e Nicolosi) - 1935, 492 - 1936, XIII - 1937, 126 (62° anniv. fond.), LXXV, 306, LXXVII - 1938, 122, 283², 286², 495 - 1939, 67 - 1940, 117 - 1944, 19, 23 - 1945, 34, 48 - 1946, 2 Not., 123, 127, 255 - 1947, 127 - 1950, 150, 224 - 1954, 124.
- Catanzaro** (Sez. C.A.I.). - 1883, 48 (Sciogl.) - 1936, 327 - 1937, 128 - 1942, 203 (Sciogl.) - 1949, 157 (Sciogl.).
- Catastrofi alpine**, v. Disgrazie.
- Catedral** (Cerro) [Ande]. - 1938, 360 - 1947, 212 - 1952, 31.
- Categorie dei Rifugi**, v. Rifugi.
- Catenaja** (La). - 1899, 189.
- Cathkin** (M.) [Sud Africa]. - 1936, 325*.
- Catiavee Vrf** [Transilvania]. - 1914, 345.
- Catinaccio**. - 1886, 65 - 1890, 46 - 1895, 493 - 1896, 436* - 1898, 255*, 459* - 1899, 34 (Monogr.) - 1901, 101, 179, 432 - 1907, 113, 532* - 1908, 91, 96* - 1909, 173 - 1910, 88, 118, 164 - 1911, 83 - 1912, 80 - 1913, 31 - 1914, 320 - 1915, 121, 146, 147³ - 1916, 55* - 1918, 92 - 1920, 46 - 1925, XXX (La Leggenda del Wolff) - 1926, VII, LXXVIII - 1927, 42* - 1929, 59 (Strada del), 305 (P. Nord)* - 1930, 40*, 42² (1*) - 1931, 818 - 1934, 360 (Re dei Belgi sul) - 1935, 332, 553 - 1936, 409 - 1937, LXXVII - 1940, 4, 451², 452 - 1945, 48 - 1946, 318 - 1948, 144, 188 - 1949, 86, 125, 192, 193 - 1950, 44, 199 (Torre estrema)*, 199* - 1951, 136* - 1952, 186, 296 - 1954, 213 (Par. S.).
- Catinaccio** (Gruppo). - 1882, 156 - 1885, 79, 110, 368, 369 - 1887, 411 - 1889, 425 - 1890, 153 - 1892, 215 - 1898, 115, 540 (Guida Terschak) - 1900, 101 - 1901, 231, 431 - 1909, 173 - 1913, 55 - 1920, 46 - 1926, 137 - 1927, 40 - 1929, 454 (Guida Gallhuber) - 1934, 333 - 1936, 500 (Guida M. d'L., Tanesini) - 1939, 228 (6° attend. naz. Mandra dei Buoi), 283 (Id.), 399 (Id.), 508 (Id.), 508², 510 - 1940, 4, 4 (Scuola naz. alpin.), 136, 137, 138² - 1941, 3, 172 (Guida M. d'L., Tanesini), 289 (Id.), 291 - 1942, 5 (Guida M. d'L., Tanesini) - 1943, 68 (Id.) - 1944, 7 (Segnavie) - 1947, 62, 63, 128 - 1948, 124 (Rifugi del) - 1949, 97 (Segnav.), 122 (Id.) - 1950, 42 - 1951, 200 - 1953, 130 (Guida M. d'L., Tanesini), 244 (Id.), 258 (Id.), 322 (Id.) - 1954, 2 (Guida M. d'L., Tanesini), 44, 66 (Guida M. d'L., Tanesini), 120 (Toponom. del), 130 (Guida M. d'L., Tanesini), 194, (Id.), 258 (Id.), 260, 322 (Guida M. d'L., Tanesini).
- Catinaccio** (Rif.). - 1892, 61 (Prog.) - poi v. Vaiiolet (Rif.).
- Catinaccio d'Antermoia**, v. Antermoia (Catin.).
- Catino** (Campo), v. Camprocitino.
- Catogne** (M.). - 1893, 375 (Disgr.), 213 (Id.) - 1915, 307.
- CATONE** Rosetta. - Necrologia di Cesare Vaciago, 1941, 236;
 — Commem. di Eug. Ferreri, 1946, 306;
 — Una sosta, un pianto, un rito, 1951, 188.
- Catria** (M.). - A. 75, 153 - 1884, 30 - 1900, 206 - 1938, 536 - 1949, 29 - 1952, 122 (Disgr.), 318 (Id.).
- CATTANEO** Angelo. - Disgrazia, 1934, 149, 209, 690;
 — Chiacchiere di montagna, 1911, 28.
- Cattaneo Antonio** (P.) [Toro]. - 1911, 54*, 121*, 129*, 267 - 1912, 265.
- CATTANEO** Giuseppe. - Necrologia, 1943, 5.
- CATTANEO** Michele. - Necrologia, 1900, 401.
- Caucaso**. - 1884, 93, 139 - 1885, 73, 75², 111, 194, 290 - 1886, 64, 194, 264, 277, 351, 366 - 1887, 8, 98, 179, 187, 292, 303, 336, 410 - 1888, 120, 122, 231, 331, 333 (Mummery), 333, 357 (Mummery), 361 (Disgr.), 368, 386 (Disgr.), 390 (Id.), 397, 428² - 1889, 18 (Disgr.), 20 (Id.), 61, 71, 88², 123, 125, 174, 220², 221², 326 (Disgr.), 361 (1^a sped. Sella V.), 421 (Fot. Sella V.) - 1890, 42, 119, 148 (Fot. V. Sella), 381, 401 (2^a sped. Sella), 437 - 1891, 77, 136 (Fot. Sella), 366, 423 - 1892, 17, 68², 70, 71, 106, 213 - 1893, 119 - 1894, 57, 93 (Esplor. nel), 413, 417 (Guida Freshfield) - 1895, 90, 177 (Attraverso il) - 1896, 436 (3^a sped. Sella), 514 (Id.) - 1897, 225 - 1898, 34 (Disgr.), 72, 151 - 1899, 114 - 1900, 26 - 1901, 187 (Studio Merzbacher) - 1902, 317 (Valanga di gh.) - 1903, 466 - 1904, 26 (Mummery), 67, 390, 486 - 1905, 232 (Merzbacher) - 1907, 307, 402² - 1908, 138 (Ronchetti), 309, 311 - 1909, 139³, 154 (Ronchetti), 242² - 1910, 3, 37, 62 (Dèchy), 150, 171, 173 (Carta Merzbach) - 1911, 29, 30, 121, 308 (Nuove asc.) - 1912, 91², 99, 350 - 1913, 55, 100, 179, 180, 358 (Nuove asc.), 371 - 1914, 26, 197, 203 (Centrale) - 1918, 92 - 1925, LXXXVII (Escur. ed avvent. nel Nawrath) - 1928, 131⁴ (Centrale) - 1930, 133 (Su Monti e colli ignoti nel), 433, 435², 455 (Spediz. De Pollitzer Pollenghi), 699 - 1933, 104, 622, 626 (De Pollitzer Pollenghi) - 1934, 271, 466 (Centra,

- sped. franc), 514, 574 - **1935**, 105, 266 (Sped. svizz.)², 441, 496, 502 (Tre sped. ted., franc. e polacca), CXXXIX, 553², 556, 589 (Nuove conquiste nel), 605, 659⁴ - **1936**, XII (Sped. Polac.), 47² (Sped. austr.), 94², 95, 98, 145, 197, 243, 244, 287, 288 (Sped. polacca), 414, 416², 424², LXXIX, LXXX, 508 (Sped. Austr.)², 508 (Id. ted.), 509 (Sped. austr. russa e ted.), 509 (Sped. austr.) - **1937**, 36 (Sped. ted.), 36 (Sped. austr.), XI, 78 (Attività nel 1936), 304, LXXXV (Sped. Polacca) - **1938**, 127 (Centrale), 348, 350, 359 (Sped. italiano) - **1939**, 237 (Centr.) - **1940**, 348, 391 (Sped. ital.), 492, 494 (Centr.) sci, 495 (Id.), 496 (Centr.) - **1941**, 196 - **1943**, 104 - **1944**, 25, 58 (Sped. ital.) - **1945**, 43 (Centr.) - **1946**, 17 (Sped. Piacenza) - **1948**, 275, 493 - **1949**, 5 (Fot. Sella), 8, 153 - **1950**, 147, 277, 312 - **1951**, 103, 233 - **1952**, 149, 228, 324 - **1954**, 364 (Circo Bezingi, trav.).
- Caucaso** (M.) [Appenn. Ligure]. - **1904**, 239.
- Caucasus**. - **1895**, 363 (The Exploration of the, Freshfield), 397 (My Glimps in the, Mummery) - **1896**, 542 (Freshfield).
- Cauda** (M.) [Appenn. Bolognese]. - **1911**, 224 inv.
- Caudano** (Caverna del) [Frabosa]. - **1946**, 290.
- Caullaraju** (Nevado) [Cordillera Blanca]. - **1952**, 400* - **1953**, 94*, 215*, 216, 220*.
- Caupollean** (Catena) [Patagonia]. - **1953**, 101.
- Cauriol**. - **1924**, 89 cop. (Lapide caduti) - **1939**, 508.
- Cause delle valanghe*. - **1916**, 307.
- CAUZZI** Pasquale (Guida). - *Necrologia*, **1906**, 454.
- Cava** (Rif. Alpe di) [Ticinesi]. - **1938**, 40.
- Cava** (V.) [Fersina]. - **1936**, 484.
- Cava dei Tirreni** (Sez. C.A.I.). - **1935**, 153 (C.E.N.) - **1940**, 172 (Costit.), 399, 451 - **1941**, 60², 115, 174, 291, 292 - **1942**, 6², 61², 124², 176², 204 - **1943**, 54, 102 - **1944**, 19 - **1945**, 34, 41, 48 - **1946**, 2 Not., 127, 384 - **1952**, 8 - **1953**, 76, 296 - **1954**, 124.
- Cavarenti** (M.). - **1899**, 184.
- CAVADINI** Amerigo. - *Necrologia*, **1945**, 43.
- Cavaglia** (M.). - **1913**, 49* - **1914**, 238.
- Cavaglia** (P.so). - **1914**, 238.
- CAVAGNET** Basilio (Guida). - *Necrologia*, **1935**, 158.
- Cavagnoli** (P.so dei). - **1931**, 408.
- Cavagnoli** (P.zo). - **1914**, 342.
- Cavagnolo** (Poncione di). - **1936**, 244*.
- Caval** (Cima di). - **1911**, 121.
- Cavaleorto** (Cima del). - **1887**, 38 - **1888**, 381 - **1889**, 159 - **1896**, 434 - **1912**, 49 - **1914**, 320, 344 - **1920**, 89* - **1923**, 167* - **1944**, 27 inv.* - **1950**, 177, 180, 181 - **1954**, 43*.
- Caval di Drossa** (M.). - **1912**, 52 inv., 114.
- CAVALERI** G. - *Fotografie alpine*, **1889**, 422.
- Cavales** (C. du Clot des). - **1901**, 58 - **1903**, 179 inv. - **1910**, 398.
- Cavales** (Pic des). - **1927**, 170 (P. Sud)* - **1932**, 306* (Id.)*.
- Cavalese** (Sottos. C.A.I.) [Trento]. - **1944**, 21.
- Cavaller** (M.) [Colombia Britann.]. - **1935**, 644*.
- Cavalieri della Montagna** (I) [Prada]. - **1934**, 209 - **1937**, XVII.
- Cavalla** (P.so della). - **1936**, 219.
- Cavallazza** (M.). - **1890**, 75.
- Cavalle** (P. delle). - **1889**, 253 - **1895**, 349 - **1902**, 403.
- Cavallera** (Sasso di), v. Altro (Cima d').
- Cavalletto** (C.no del). - **1928**, 352*.
- Cavalli** (C.na dei) [Livigno]. - **1888**, 419 - **1896**, 42 - **1904**, 22.
- CAVALLI** Erasmo. - *Al Rifugio Vittorio Emanuele II*, **1885**, 174.
- Cavallino**, v. Groppera (P.zo).
- Cavallo** (Cima di Pian) [Marittime]. - **1903**, 16.
- Cavallo** (Cimon del) [Prealpi Carniche]. - **1927**, 324*² - **1949**, 125.
- Cavalle** (Cresta del M.) [Gran Paradiso]. - **1935**, 336.
- Cavallo** (Croda del). - **1912**, 280* - **1913**, 107*.
- Cavallo** (Dosso di) [Aurine]. - **1934**, 368, 373.
- Cavallo** (Gruppo M.) [Prealpi Carniche]. - **1914**, 197.
- Cavallo** (M.) [Apuane]. - **1898**, 56 inv. - **1899**, 238², 326* - **1900**, 208*, 282* - **1902**, 89, 138 - **1907**, 131*², 168 - **1908**, 91, 95, 97, 99 inv. - **1909**, 43, 47 inv., 84, 87², 90 - **1910**, 86 inv., 153 - **1912**, 49, 51, 80, 113 - **1913**, 76², 141, 230, 334 - **1914**, 288² - **1915**, 60, 84, 148, 222 (Disgr.) - **1916**, 54, 86² (1*), 142, 149 - **1919**, 31* - **1925**, LXXIX - **1926**, XIV - **1927**, 54* - **1928**, 228* - **1938**, 67 - **1939**, 455 - **1940**, 380 - **1943**, 5, 54 - **1947**, 62, 656² - **1948**, 236, 438 - **1951**, 229, 229 inv. - **1953**, 359.
- Cavallo** (M.) [Pr. Carniche]. - **1886**, 94 - **1889**, 425 - **1891**, 391 (Segnav.) - **1892**, 253 - **1926**, 82 (Monogr. Cesa De Marchi), LXXII (Id.) - **1930**, 639 - **1938**, 458 - **1948**, 238 sci.
- Cavallo** (M.) [Altip. dei Ciei]. - **1917**, 112.
- Cavallo** (M.) [Conturines]. - **1954**, 46*.
- Cavallo** (M.) [Fanis]. - **1900**, 388*, 397* - **1909**, 243, 311*².
- Cavallo** (M.) [Mainarde]. - **1889**, 83 - **1891**, 335, 358 - **1939**, 339 sci.
- Cavallo** (M.) [Orobie]. - **1890**, 204 - **1898**, 243 - **1900**, 328*.
- Cavallo** (M.) [Pontebba]. - **1949**, 193.
- Cavallo** (M.) [Porretta]. - **1914**, 191, 192 inv. - **1915**, 20² (1 inv.).
- Cavallo** (M. del) [Bergamo]. - **1901**, 215 inv. - **1903**, 215.
- Cavallo** (Rif. al M.) [Vipiteno]. - **1924**, 74.
- Cavallo** (Rif. al Pian del) [Prealpi Venete], v. Policreti (Rif.).
- Cavallo** (Rocca di Pian) [Liguri]. - **1900**, 355.
- Cavallo** (Sasso) [Grigna setten.]. - **1905**, 81* - **1909**, 302 - **1911**, 84, 139* - **1915**, 86*, 123 - **1918**, 140 - **1933**, 560* - **1939**, 335*.
- Cavallo di Bronzo** (Disgrazia). - **1902**, 301.
- Cavallone** (Grotta del) [Maiella]. - **1893**, 354 - **1894**, 166 - **1905**, 299.
- Cavallone** (Pian). - **1891**, 219.
- Cavallone** (Rif. Pian). - **1882**, 92 - **1883**, 30, 93 (Inaug.) - **1885**, 187 - **1886**, 14 - **1887**, 398 - **1888**, 142 (Sent. col Pian Vadaia) -

- 1889, 17, 18 (Sent. col Pian Vadàa), 18 (Sent. con Intragna, 26 - 1891, 220 - 1892, 374 - 1893, 210 - 1895, 85 - 1896, 301 (Serv. ost.) - 1897, 259 (Id.) - 1898, 266 - 1942, 124 (Furto), 176 (Id.) - 1943, 101 - 1944, 23, 35 (Chius.) 51 (Distr.) - 1945, 35 (Id.) - 1947, 591 - 1950, 100 - 1952, 314, 315, 316.
- Cavalmurone** (M.). - 1898, 60 - 1903, 49 inv.
- Cavambe** (Vulc.) [Ecuador]. - 1953, 216.
- Cavanelli** (M.). - 1902, 100.
- CAVARA** Frediano. - Paesaggio ed alpinismo, 1926, CX - 1927, 32.
- Cavardiras** (Rif.). - 1929, 58 (Inaug.).
- Cavaria** (Sottos. C.A.I.) [Gallarate]. - 1952, 130 (Sciogl.).
- Cavalore** (II). - 1939, 442.
- CAVAZZA** Franco. - Necrologia, 1943, 52.
- Cavazza** Franco (Rif.) [Al Pisciadù], v. anche: Bambergerhütte. - 1925, LXXXVI - 1931, 686 - 1944, 23 - 1950, 40, 101 - 1951, 238 (effic.).
- CAVAZZANI** Francesco. - Alla Punta Bianca, 1939, 189;
- Necrologia di Ange Maquignaz., 1940, 452;
- L'alpinismo è moderno?, 1941, 99;
- Della responsabilità in montagna, 1942, 158;
- I Rifugi non sono alberghi, 1943, 70;
- Variazioni sul «Paradiso», 1943, 83;
- Alpinismo universale e alpinismo particolare, 1946, 43;
- False accuse circa la conquista ital. del Cervino, 1946, 158;
- Quando la Montagna dice di no, 1947, 84, 188;
- Jean Joseph Maquignaz (Rievocaz. storica), 1947, 213;
- Uomini del Cervino, 1947, 222, 249;
- Eugenio Guido Lammer Alpinista e scrittore, 1947, 301;
- Parete N.E. della Punta dei Cors, 1947, 321;
- Necrologia di A. Pellissier, 1947, 548;
- Via diretta alla P. Maquignaz., 1947, 609;
- Un precursore delle funivie, 1948, 129;
- Parete Sud del C.no Salarno occidentale, 1948, 385;
- Primati italiani sul M. Rosa, 1954, 222, 293, 355;
- La luce delle vette, 1954, 311.
- Rievocazione di Roberto Lerco, 1954, 403.
- Cave** (Cima di). - 1936, 484 sci.
- Cavento** (C.no di). - 1887, 102 - 1888, 395 - 1913, 132, 142, 231 - 1919, 2 - 1920, 70 - 1922, 199.
- Cavento** (P.so di). - 1913, 132, 142 - 1929, 142 inv. sci - 1933, 571 (Disgr.).
- Cavergno** (P.zo di). - 1914, 342 - 1931, 406.
- Caverna** (Fore. della) [Cima Undici]. - 1932, 74*, 78, 83, 85, 213, 216, 526.
- Caverne**, v. Singoli toponimi.
- Caverne** (Cresta delle) [Brenta]. - Centr., 1939, 277* - Est, 1939, 277* - Ovest, 1939, 277*.
- Caverne** (Insenatura delle) [Cima Undici]. - 1932, 138, 143, 225, 226, 286, 527.
- Caverne** (Le). - 1889, 51 (Conf. Sacco).
- Caverne** (Sentinella delle) [Brenta]. - 1939, 278 (Grande)*, 278 (Piccola)*;
- Torrione delle, 1939, 277*.
- Caverne ghiacciaie**. - A. 74, 92, 172.
- Cavi** (Boal dei) [Pasubio]. - 1953, 266.
- CAVIEZEL** M. - Das Engadin in Worth und Bild, 1896, 256.
- Cavilone** (Cima di). - 1947, 186*.
- Cavlera** (Cima di). - 1903, 217 - 1907, 301.
- Cavo** (M.). - 1895, 170 - 1896, 538.
- Cavone** (Rif.) [Appenn. Bolognese]. - 1941, 14.
- Cavour** (Rocca di) [Sottos. C.A.I., Torino]. - 1945, 26 (Costit.).
- Cavour** (Sez. C.A.I.). - 1949, 157 (Sciogl.).
- Cavregaseo** (P.zo). - 1882, 140 - 1889, 201 - 1891, 413 - 1894, 77 inv. - 1896, 432, 433 - 1897, 391 - 1899, 461 - 1901, 249, 415 - 1902, 18 - 1904, 282, 375* - 1905, 115 - 1907, 115 - 1908, 91, 331 - 1912, 51 - 1913, 202.
- Cavrello** (P.zo). - 1885, 120 - 1896, 180 - 1913, 142.*
- Cavrin** (P.zo). - 1938, 334*.
- Cayambe** [Ande]. - 1892, 143*.
- Cayangate** [Ande Perù]. - 1952, 387 - 1954, 50 (IV).
- Cayangate** (Gruppo). - 1953, 168.
- Cayolle** (C. de la). - 1918, 174 (Storia).
- Cazirauns** (Piz). - 1896, 21* - 1910, 116.
- Cazoli** (P.zo). - 1902, 214.
- Cazza** (P.so della). - 1938, 322.
- Cazzago**. - 1885, 102 (Frana), 144 (Id.).
- Cazzaniga Giuseppe** (Canalone) [Resegone]. - 1931, 122.
- Cazzaniga G.** (Rif.) [Artavaggio]. - 1944, 67 (Distruz.) - 1947, 592 (Distr.).
- CAZZANIGA** Roberto. - Strahlhorn, 1933, 366;
- Disgrazia, 1935, 97;
- Necrol., 1935, 101, 494.
- Cazzola** (M.). - 1953, 40 inv. sci.
- Cazzola** (P.zo). - 1912, 51.
- Ceampa II** [Ande]. - 1954, 51.
- Ceolque Cruz** [Ande]. - 1954, 50.
- CECCARELLI** Clary. - Val di Cecina, 1915, 349.
- CECCHI** Filidpo P. - Necrologia, 1887, 147;
- Gabinetto di Sismologia (Firenze), 1888, 151.
- Ceee** (Cima di). - 1927, 108*.
- Cecilia Lurani** (P.so) [Disgrazia]. - 1929, 415 - 1933, 560*.
- Cecilia Lurani** (Rif.), v. anche: Ponti C. (Rif.) [Disgrazia]. - 1882, 7, 52 - 1883, 93 (Inaug.) - 1884, 95 - 1885, 187 - 1890, 32 (Ingran.), 402 (Nuova) - 1891, 25 - 1911, 224 - 1929, 393 - 1950, 180.
- Cecilia Valsecchi** (Sentiero). - 1897, 379 - 1912, 183.
- Cecilia Valsecchi** (Torrione) [Grigna Merid.]. - 1906, 260 - 1907, 172 - 1909, 83, 84, 428* - 1910, 83, 86², 87, 90*, 119² (1*), 280*, 281* - 1911, 51, 53², 84² (1 inv.) - 1912, 50, 51, 77, 79 - 1913, 41, 75², 76⁴, 140², 230 - 1914, 287, 288², 289, 322², 343, 344 - 1915, 85², 121, 122, 147⁶ (1*), 281 - 1916, 226 - 1917, 199².
- Cecina** (Campo) [Apuane]. - 1936, 365 (Telefer. per) - 1941, 291 (Rotab.).

- Cecina** (V. di). - 1915, 349 (Monog.).
CECIONI Enrico. - Topografia e Alpinismo, 1950, 168.
Cecoslovacchia. - 1936, 53 (Alpin. acrob. in) - 1938, 143 (Id.).
Ceda (Cime di). - 1909, 156 - 1929, 140 (Alta)* - 1930, 243* - 1934, 430 (Bassa), 437 (Alta)*, 437 (Bassa)* - 1938, 280 (Bassa)* - 1939, 223 (Bassa)* - 1941, 311, 313, 316 (Alta e bassa) - 1948, 144.
Cedarbergen (Gruppo) [Sud Africa]. - 1936, 325, 326.
Cedegolo. - 1888, 226 (Valanga e alluv.) - 1909, 224.
Cedegolo (Sez. C.A.I.). - 1947, 557 (Costit.), 605 - 1948, 286, 382, 437 - 1950, 100, 149, 276 - 1954, 124.
Cedeh (Rif.), v. anche: Pizzini L. (Rif.). - 1886, 14 (Prog.) - 1887, 11 (Id.) 210, 293, 362, 400 - 1888, 28, 217, 218, 274 (Inaug.) - 1889, 17, 26, 175 - 1890, 262 - 1891, 25, 42 - 1899, 246 (Serv. ost.) - 1904, 243 (Tariffe) - 1905, 225 (Id.) - 1916, 202 - 1920, 238 - 1922, 88 (Ruderi della) - 1924, 153 - Poi v. Pizzini L. (Rif.).
CEDERNA Antonio. - Il Pizzo Sântis, 1884, 86; — Nuovi sentieri alla Grigna settentr., 1885, 93; — Traversata del M. Cervino, 1885, 202; — Al Pizzo Suretta, 1885, 212; — Grave incidente al M. Rosa, 1885, 225; — Tentativo d'ascens. al M. Rosa da Macugnaga, 1885, 307; — In V. di Ron e in V. d'Arigna (1ª asc. Can. Brutana e tent., al P.zo di Coca vers. N.), 1887, 129. — Nei dintorni di S. Caterina Valfurva (Ascens. dei soci sez. Milano nell'87), 1887, 353; — In Val di Livigno d'inverno, 1888, 204; — Prima ascens. della Cassa del ferro, 1889, 193; — Ascensioni nel gruppo del Bernina e Braulio, 1889, 263; — Prime ascensioni nelle Prealpi Bergamasche, 1889, 320; — M. Legnone dal Nord, 1891, 190; — Il Club alpino svizzero all'Esposizione di Ginevra, 1896, 325; — Decesso, 1920, 27; — Necrol., 1920, 236.
Cederna Antonio (Bocch.). - 1910, 154.
Cederna Antonio (Quota) [Druet]. - 1909, 14*.
Cederna Antonio (Rif.) [Val Fontana]. - 1904, 216, 245, 283 (Inaug.), 358 - 1905, 89 inv. - 1914, 230 (Devastato) - 1920, 238 - 1938, 285 (Abbandon.).
Cedrina (M.). - 1903, 216.
Cedrino (Forc. del). - 1938, 321.
Cefalone (P.zo). - 1888, 273, 369 - 1892, 254 - 1896, 334 - 1898, 458 - 1901, 386 - 1906, 129 - 1907, 355 - 1908, 56, 97², 103 - 1909, 87 - 1912, 78 - 1915, 218, 285 inv. - 1927, 330, 347 sci - 1928, 416 - 1932, 566* - 1933, 504, 562² (1*) - 1934, 72, 428* - 1935, 375 inv. - 1937, 385, 386 - 1941, 97 sci - 1942, 53 (Itin. scist.) - 1950, 307 - 1951, 162.
Ceia (P.so di) [Caucaso]. - 1890, 42.
Ceiol (Rif. Pian) [Cozie]. - 1937, 347 (Prog.).
Celano (Serra di). - 1890, 421 - 1891, 306 - 1900, 364 - 1905, 22 - 1907, 82 inv., 114*, 171, 264* - 1908, 91 inv., 144 - 1909, 92 inv., 155² - 1910, 116² (2 inv.), 288 inv. - 1911, 53, 85² (1ª inv.), 119, 120 inv., 159 - 1912, 78 inv.², 114⁴ (3ª inv.), 247 - 1913, 141, 229 inv. - 1914, 289⁴ (1ª inv. sci), 321, 344² (1 inv.) - 1915, 245 inv. - 1916, 160, 227 - 1917, 83 inv. - 1920, 148 inv.², 149 - 1925, LXXIX - 1927, 118* - 1928, 232 - 1931, 575* - 1938, 67.
Celebes (Isole). - 1914, 25 (Esplor. monti delle).
Celebrazioni, v. singoli nominativi.
CELESIA Alessandro. - Passaggio del nuovo Weissthor e ascen. della P. Dufour, 1883, 117.
CELESIA Giovanni. - Fotografie d'alta mont., 1911, 27, 368.
Celesia (Laghetti). - 1918, 77.
Celesti (Monti) [Asia]. - 1900, 388*.
CELI Pietro. - Alcuni singolari fenomeni di fisiologia d'alta mont. (600 italiani sullo Himalaja), 1948, 158.
Cellaschin (Anatolia). - 1938, 517*.
CELLA Carlo. - Necrologia, 1944, 67.
CELLERE Giuseppina. - Nei pressi del M. Bianco, 1882, 152.
Cellere Giuseppina (Rif.) [Al gh. del Miage]. - 1885, 186 - 1889, 259 - 1890, 321.
CELLI Emanuele. - Croda di Ligonto (1ª asc. parete O.), 1915, 238.
Cellieres (Tarantasia). - 1939, 174 (Rotab. a).
Cellina (Val). - 1953, 367 (Grotte della bassa).
CELLINI Adolfo. - Nel mondo della fotografia, 1950, 143.
Celluloide agli sci (Applicazione di). - 1936, LXXVII.
Celo (M.). - 1917, 49, 55.
Cembra (Monti della V.). - 1949, 122 (Segnav.).
C.E.N. (Sottosez. C.A.I.) [Napoli]. - 1937, LI - 1943, 4 (Scioglim.).
Cencenighe (Campanile di), v. Lastei (Camp. alto dei).
Cengalo (Anticima merid.), v. Angelo (P.).
Cengalo (Anticima orient.), v. Francesco (P.).
Cengalo (C. del). - 1896, 234* - 1910, 150* - 1950, 176 - 1951, 83.
Cengalo (P.zo), v. anche: Angela (P.) e Francesco (P.). - 1883, 38 - 1893, 242 - 1894, 441* - 1895, 354 - 1897, 249* - 1898, 294* - 1899, 489 - 1900, 327, 328 - 1901, 387 - 1907, 169², 170, 213 - 1908, 134 - 1909, 44², 53 inv., 83² (1 inv.), 155, 422 - 1910, 83, 86², 150, 249 - 1911, 51², 52, 60, 84, 120, 121, 246* - 1912, 49, 50, 52, 80, 113, 114², 116 - 1913, 75, 76 - 1914, 287 (Anticim. orient.), 288², 289, 344², 377 - 1915, 84, 122 (Anticima orient.)*, 122, 219², 281 - 1917, 210 (Itin. alp.) - 1919, 187 - 1923, 212 cop. - 1927, 222** - 1928, 133 - 1938, 507 - 1940, 42, 44*, 494 - 1950, 66, 69, 174, 175, 176, 180, 182, 257 (Spig. N.)² - 1951, 6², 40 (Statist. asc. spig. N. e S.), 74 (Spig. N.), 81, 96 (Spig. N.), 134, 242, 248, 306 - 1952,

- 25 (Spig. S., 2^a asc.), 246, 393 (Spig. N.O. e spig. S.) - 1954, 43² (1*).
- Cengia** (Torre Pian di) [Paterno]. - 1931, 634* - 1932, 756*.
- Cengle** (Cima delle) [Giulie]. - 1896, 63* - 1949, 180 inv. - 1950, 202* - 1953 inv.* - 1954, 47 inv.*
- Cengio** (M.). - 1939, 5, 455 - 1943, 103.
- Cengles** (Croda di). - 1894, 397* - 1896, 26* - 1899, 237 - 1901, 178* - 1905, 250 - 1906, 261 - 1914, 377 - 1936, 31.
- Cenischia** (V.). - 1891, 310 (Disgr.).
- Cenisio, v. Moncenisio.
- Cenkopirén** (M.) [Guayana ingl.]. - 1949, 131.
- Cenone**. - 1888, 112 (Alb.) - 1927, 108 (Id.).
- Centa** (B.cc). - 1914, 343.
- Centenario Soc. Geografica** (P.co) [Pamir]. - 1954, 108*.
- CENTO** Giuseppe. - Disgrazia, 1926, CXXIII.
- Cento domeniche e quattro settimane* (Itin. scist.). - 1938, 71, 124.
- Cento gite in montagna* (Prada). - 1952, 124.
- Centrale** (Cima) [Fumante]. - 1925, 229, 244.
- Centrale** (P.zo) [Gottardo]. - 1885, 347 - 1886, 179, 335 - 1888, 332, 397, 417 inv. - 1889, 14 inv., 397 - 1898, 216 inv. sci - 1900, 371 sci, 395 - 1902, 96 inv. sci - 1903, 50 inv. sci - 1904, 436 - 1910, 86 - 1911, 88 - 1912, 51, 115.
- Centraltind** [Norvegia]. - 1888, 86.
- Centre Excursionista de Catalunya**. - 1931, 583 - 1949, 81 (Boll.), 180 (Id.).
- Centre international de secours alpin** (CISALP). - 1953, 46.
- Centri alpini (Notizie dai), v. Notizie dai centri alpini.
- Centro alpinist. acad. ital., v. Club alpino acad. ital.
- Centro alpinistico italiano**. - 1938, 227 (Nuova denominazione del C.A.I.), 228, 245, 340, 451. (Per tutti gli altri richiami v. C.A.I.).
- Centro d'arte e di letteratura alpina**, v. anche Gism. - 1944, 42 (Istituz.) - 1945, 2 (Passa al C.A.I.) - 1946, 63, 362 - 1947, 191, 604.
- Centro di studi alpinistici** (Per un). - 1951, 24, 175.
- Centro Speleologico** (T.C.I.). - 1947, 64 (Istituz.), 126.
- Centro Studi alpini**. - 1949, 21 - 1952, 306 - 1954, 239.
- Centro studi C.A.I.** (Sez. Torino). - 1946, 316.
- CEPPARO** Renato. - Vette, Marchese e Conti, 1950, 83.
- Ceppo** (M.) [A. Liguri]. - 1886, 414 - 1920, 150 - 1926, LXXII (Segnav.).
- Ceppo** (Capo al) [Corsica]. - 1940, 30 - 1941, 81.
- CERADINI** Mario. - Ancora del Visolotto, 1898, 281;
- La Cima Marguareis (1^a asc. dalla V. Pesio e cresta E.), 1898, 329;
- Rocca Bernauda (Nuova via dalla V. della Rho), 1898, 476;
- A proposito di una prima ascensione, 1899, 15;
- Alpinismo e difesa nazionale, 1899, 192;
- Gran Nomenon, 1899, 224;
- Ancora un ritocco ai Denti d'Ambin, 1900, 277;
- Monviso (1^a discesa parete Est), 1900, 378;
- M. Rocciamelone 1^a ascen. parete N.E., 1901, 113;
- Il disegno panoramico militare, 1916, 256.
- Cerano** (M.). - 1897, 452.
- Cerasio** (M.). - 1911, 21.
- Cerasuolo** (M.). - 1940, 283 - 1941, 60.
- Cercatori di fiori**. - 1887, 246, 297 (Disgr.) - 1888, 280 (Disgr.) - 1889, 267 (Id.).
- Cereen** (Biv.). - 1949, 127.
- Cereen** (M.). - 1911, 84 - 1926, 59*⁴.
- Cereen** (P.so di). - 1889, 112 - 1895, 197 - 1897, 22 - 1922, 156, 158.
- Cereer** (Monti) [Etiopia]. - 1936, 62.
- Cerees** (P. des). - 1892, 292*.
- Cerechio** (Campan. alto del). - 1939, 112*.
- Cerechio** (M.) [Carniche]. - 1939, 112*.
- Cereda** (P.so). - 1908, 34 inv., 177, 189 - 1909, 46, 158 inv., 270 - 1911, 206.
- Cereda** (P.). - 1934, 677* - 1935, 201*.
- CEREGHINI** Mario. - Sotto le rocce, 1930, 60 febr.;
- Gentiana Branchyphylla (Poesia), 1940, 326;
- Letteratura e iconografia cinquecentesca dello sci, 1949, 138;
- Dello sci antico e dello sci Lecchese, 1953, 387.
- Cerere** (M.). - 1882, 148.
- Ceres**. - 1887, 211 (Alb.) - 1890, 208 (Disgr.), 265 (Id.) - 1915, 318 (Ferr. con Lanzo).
- Ceresa P. e Adami E., v. Adami e Ceresa
- Ceresin** (Bec.). - 1893, 7 - 1927, 281* - 1940, 52.
- Ceresole** (C.) [Appenn. Abruzzese]. - 1911, 21.
- Ceresole (C. di), v. Luna (C. della).
- CERESOLE** Giulio. - Alpinismo e meteorologia, 1902, 8;
- Osservazioni meteorologiche eseguite al Rif. Venezia ed a Coi di Zoldo nel 1901-2-3-4, 1906, 137.
- Ceresole** (P. di). - A. 74, 94* - 1882, 155 - 1887, 285 - 1888, 410* - 1889, 12, 13, 46, 47 - 1890, 97, 307, 361 - 1891, 242, 254 - 1892, 247 - 1909, 157 - 1910, 119 - 1911, 51, 86, 87, 119², 121² - 1913, 142, 169 - 1917, 199 - 1928, 280* - 1941, 167 - 1942, 204 - 1946, 94² (1*) - 1947, 221 - 1949, 17.
- Ceresole Reale**. - 1884, 100 - 1889, 115 (Alb.), 147 (Id.), 177 (Id.) - 1895, 104 (Staz. di colombi viaggiat.) - 1896, 255 (Guida Reynaudi) - 1904, 217 (Rotab. con Noasca) - 1905, 163 (Id.) - 1911, 67 (Nota botanica nel bacino di) - 1928, 131 (Da Cogne a).
- Cerf** (M.) [Valpellina]. - 1893, 23, 45* - 1895, 77 - 1898, 536 - 1900, 393 - 1901, 73, 78 - 1907, 115 - 1928, 283 - 1935, 366 - 1938, 167*² (1 inv.*) - 1939, 85 (Toponom.), 536 (Id.).
- Cergnala** (M.). - 1934, 231.
- Cergnala** (Torre del). - 1938, 110*.
- CERIA** Celestino. - Nuovi cimeli di Ed. Whymper ai museo del Cervino, 1950, 39.
- Ceriano Laghetto** [Sottos. Cesano Maderno]. - 1949, 62 (Costit.), 95 (Id.).

- Cerie** (P.zo). - 1898, 244 - 1907, 79.
Cerimonie, v. Singoli nominativi.
CERINI Giuseppe (Guida). - *Necrologia*, 1945, 61.
CERIOLO G. - *L'accampamento della Sucai in Valnontey*, 1911, 117.
Ceriti (Monti). - 1896, 237.
Cermegnacco (M.). - 1917, 108.
CERMENATI Mario. - *I nostri Monti* (Conf.), 1890, 214;
 — *Le Marmitte dei Giganti scoperte a Lecco*, 1890, 381;
 — *Commemor. di A. Stoppani*, 1891, 270;
 — *Commemorazione di Antonio Stoppani e Giovanni Pozzi*, 1891, 367;
 — *Bellezze naturali dei dintorni di Lecco*, 1893, 21;
 — *Alpenstock e remo*, 1895, 109;
 — *Alpinismo e musica*, 1897, 11;
 — *Mare e montagna*, 1897, 128;
 — *Alpinismo, vino e libertà*, 1897, 48;
 — *L'alpinismo e la scuola*, 1898, 268;
 — *In difesa dell'alpinismo*, 1898, 517;
 — *Per la storia dell'alpinismo lariano*. - (*La ghiacciaia di Moncodeno*), 1899, 55;
 — *Spigolature di storia alpinistica, Sovrani in mont.*, 1899, 144;
 — *I Cinesi e la mont.*, 1899, 304;
 — *Un Papa amico della mont.*, 1899, 328;
 — *Cose di alpinismo*, 1902, 115, 149;
 — *Il nuovo compito delle Società alpinistiche dopo la guerra*, 1916, 5;
 — *La miniera italiana*, 1917, 86;
 — *Necrologia e commem.*, 1924, 265, 268.
Cermenati Mario (Canale). - 1931, 122.
Cermenati Mario (Cresta) [Grigna Merid.]. - 1905, 385, 388 - 1909, 154², 158².
Cermenati Mario (P.) [Resegone]. - 1925, XLVII.
Cermenati Mario (Via) [Resegone]. - 1924, 268.
Cermendone (P.so di V.). - A. 75, 154.
Cermeriak (M), v. Cermegnacco (M.).
Cerna Perst. - 1895, 442 (Disgr.) - 1917, 50, 103.
Cernata Skala [Bulgaria]. - 1937, 377.
Cernera (Gruppo). - 1912, 371 - 1953, 386.
Cernera (M.). - 1912, 371* - 1952, 397 (P. Est) inv.* - 1954, 47*.
Cernobbio (Sottosez. C.A.I.) [Como]. - 1946, 5 Not (Costituz.).
Cernuschio (M.). - 1940, 340.
Cernusco (Sez. C.A.I.). - 1950, 101 (Fusione con quella di Pioltello).
Cernusco sul Naviglio (Sez. C.A.I.). - 1954, 124.
Cerreto (C.). - 1909, 299 - 1911, 22.
Cerreto (M.) [Lattari]. - 1893, 54 inv. - 1906, 99 inv. - 1911, 268 inv.
Cerreto (P.so del). - 1940, 283 sci.
CERRI Andrea. - *Necrologia*, 1922, 27.
Cerro (M.). - 1911, 21.
Cerrù (Alpe). - 1891, 10.
CERRUTI Sisto. - *Necrologia*, 1924, XX.
CERUTTI A.V. - *La frana di Chamin e la valanga di Plampincieux*, 1953, 236.
Cervandone (P.so del). - 1898, 87, 95, 341 - 1899, 260 - 1911, 240* - 1912, 77*.
Cervandone (P.zo). - 1886, 412 - 1888, 283 - 1892, 279 - 1893, 175*, 176*, 285, 286* - 1894, 261*, 324 (3^a asc. vers. ital.) - 1897, 19*, 389 - 1898, 82 - 1899, 304 - 1901, 349, 390 (Disgr.) - 1907, 78², 79, 172 - 1908, 308 - 1912, 219 - 1938, 458 - 1946, 320 - 1947, 412 - 1949, 193 - 1950, 315. - 1916, 160 - 1917, 84.
Cervara (M.). - 1916, 160 - 1917, 84.
Cervaro (M.). - 1917, 111.
Cervati (M.) [Cilento]. - 1891, 49.
Cervatto. - 1883, 67.
Cervellano (M.). - 1911, 160 - 1940, 117, 340.
Cervetto [V. Susa]. - 1907, 358 (Alb.).
Cervetto (Rif. al Pian) [V. Susa], v. Rifugi: Amprimo e Toesca di C.
Cervi (M.) [Madonie]. - 1931, 234 - 1946, 135, 136, 137.
Cervia (M.). - 1893, 401 - 1907, 171 inv., 539.
Cervialto (M.) [Terminio]. - 1889, 84 - 1911, 160 inv.
Cervina (P.). - 1890, 344 (Disgr.).
Cervina (Rif. P.), v. anche: Hirzerhütte. - 1928, 136 (Frequent.) - 1929, 130, 136 - 1924, 76 - 1925, LVI - 1927, VI (Frequent.) - 1951, 238 (Venduto).
CERVINI Ricciardo. - *Necrologia*, 1915, 286.
Cervinia, v. Breuil.
Cervino (Gruppo). - 1884, 5 - 1893, 240 - 1926, LII (Osserv. sui ghiacc. del), XCVI - 1928, 47 (Vette, Gugliermina e Lampugnani).
Cervino (M.). - A. 74, 163 - A. 75, 71 (In maggio), 106, 107 (Corde), 135, 156 - 1882, 7, 46 (Elenco asc. fatte dalle guide di Valtour.), 54 inv.*, 56, 93 inv., 129, 140, 145 - 1883, 9, 60, 86, 118, 126 - 1884, 21, 88, 119, 131 - 1885, 22, 27, 89², 100, 177², 202, 218, 219², 230, 262, 281, 287. - 1886, 63, 67, 98, 168, 194, 195, 268 (Disgr.), 297 (Id.), 386, 390 (Disgr.), 408 (Id.) - 1887, 10 (Corde), 33 (Id.), 51 (Disgr.), 62, 78 (Disgr.), 115 (Corde e Rif. vers. svizz.), 147 (Disgr.), 175 (Scala Jordan), 205 (Passaggio Aymond)*, 206 (Scale e corde), 210 (Id.), 237, 238², 244 (Disgr. Lammer e Lorria), 253, 287², 303, 340 (Disgr.), 370 - 1888, 28 (Corde), 53, 94, 121, 270, 313, 314 (Corde), 362 - 1889, 125, 319², 379, 380 (Corde) - 1890, 65 (Asc. Ratti e Grasselli), 182, 293 (Morte di J.A. Carrel), 296, 342 (Prog. ferr.), 343 (Disgr.), 366², 375 (Corde), 412, 428 - 1891, 26 (Ferr.), 210 (Tent. cresta Furggen Rey), 395 - 1892, 17, 278, 327, 361, 364 - 1893, 23, 53, 241, 250 (Disgr.), 284, 397, 398⁴ - 1894, 86, 89 inv., 115, 247 (Asc. Duca Abruzzi), 320 - 1895, 281 (Asc. Whymper), 295 (Corde), 383, 398, 446 inv. - 1896, 64, 66, 75 - 1897, 102 (E la sua storia, Wundt), 144, 226, 461 - 1898, 111, 112, 190 (Guida Whymper), 297, 490 - 1899, 23 (Asc. nel 1898), 23 (Asc. da solo), 36, 316, 339², 422, 424, 426, 427 (Asc. da solo) - 1900, 220 (Guida Whymper, 4^a ed.), 293 (Disgr.), 323, 408 - 1901, 68, 86 (Esplor. Rey cresta Furggen)*, 92, 108, 177, 264 (Disgr.), 271*, 302 (Disgr.),

348, 375*, 386*, 412 (Asc. da solo), 413 - **1902**, 118, 136, 226 (Guida Whymper, 6ª ed.), 308², 316 (Croce e Messa in Vetta) - **1903**, 68, 237 (Nel regno del, De Amicis), 237, 277 (Guida Whymper, 7ª ed.), 335, 337, 428, 450, 451, 488 - **1904**, 10 (Rey), 181 (Guida Whymper 8ª ed.), 270², 271, 374², 427, 446, 466, 467, 472, 474 - **1905**, 19², 20, 203 (Rey, trad. franc.), 204 (Guida Whymper, 9ª ed.), 218, 296, 405 - **1906**, 18, 31², 171, 178, 215 (Nota botan.), 286, 297 (Corde e scala), 321², 337, 382^{2*} - **1907**, 12*, 96, 112, 113⁵ (3*), 115⁴ (2*), 116⁴ (2*), 118 inv., 126 (Ferr. al), 137 (Id., proteste), 169, 170, 172², 191, 214, 230, 251 inv., 276 (Guida Whymper, 11ª ed.), 364 (Disgr.) - **1908**, 90, 95, 96, 135, 136, 137², 178⁶ (1 inv.), 308 (Protesta ferr.), 309, 422, 447³ - **1909**, 43, 82, 87, 98, 243, 311 - **1910**, 36, 113, 114⁷ (2*), 115, 117, 295 (Solo) - **1911**, 58 inv., 119², 132, 165, 190*, 231, 266*, 320*, 372 (Asc. Whymper) - **1912**, 6 (Storia), 50⁶, 51², 52³, 78³, 79³, 80⁵, 91 (Furggen), 91 (Altit. del), 91, 113³, 114² (1*), 115⁵, 116², 136, 160, 227, 252², 289, 349 (Altit. del), 349 - **1913**, 88, 107, 142, 168, 180, 202², 236*, 325*, 374, 375 - **1914**, 287, 288, 320, 326 (Corde), 344 - **1915**, 22 (1871, 1ª asc. femm.), 22 (1871, 1ª trav. femm.), 23, 93 (Corde), 190² - **1916**, 268 (1ª asc. femminile)* - **1918**, 188 (Glacialismo del) - **1919**, 32, 184, 197² - **1920**, 211 (corde), 213, 237, 248 - **1922**, 94, 228, 232, 232 cop. - **1923**, 29, 90 inv.*, 114 (Come si formò il, Sacco), 191 (Wundt, trad. ital.), 193*, 251, 270. (Monogr. Bobba) - **1924**, 173* - **1925**, 51, XXX⁴, LXXIX (Plastico), 199, XCV (Rey, nuova ediz. it. e trad. franc.), XCV - **1926**, XXX, XXXI (Rey, trad. franc.), XC (Corde), CXXXVI - **1927**, 3 (Asc. Coolidge), 114*, 161 (Plastico Nebbia), 166, 167, 237 (Asc. Q. Sella), 288⁶, 289, 351 - **1928**, 48, 56 (Monograf. Bobba), 57, 128, 131², 132 (Disgr.), 133 (Galleria Carrel), 133², 134, 203 (Corde) - **1929**, 143, 273 inv.*, 299* - **1930**, 8 (Re dei Belgi sul), 187 (Sei giorni sul), 188 (La disgr. del 1865), 189 (Storia), 189 (In aereo), 433, 435, 585 (Furggen)* - 590 (Furggen)* - **1931**, 58 (Storia), 531 (Parete N.)*, 652 (Carta T.C.I.), 700 - **1932**, 6 (Parete Sud)*, 185², 186 (Parete N.), 191*, 250³ (Pareti N. e S.), 253 inv., 424, 702 inv. - **1933**, 11 (Parete E.)*, 160, 164², 508, 558*, 567*, 618, 619, 620², 630, 680, 682 - **1934**, 50 (Disgr.), 105, 107, 270 (Parete N.), 335, 338 (Mazzotti), 415, 633², 637, 679, 690 (Disgr.)² - **1935**, 46, 107, 158, 210, 213 (Disgr.), 334, 438², 439, 442, 489, 554 (Disgr.), 608, 649, 659 (Parete S.), 659 (2ª asc. Parete N.) - **1936**, 48, 95, 98 (Disgr.), 145 inv.*, 145, 147², 198, 287, 294, 356, 414 (2ª asc. par. N.), 415², 417², 468, 508, 509 - **1937**, IX, XI, XII, 199, LIX (Corde), LXXIX, LXXXI (Disgr.) - **1938**, 10, 81, 246*, 252 (Storia cresta De

Amicis), 330, 512, 513 (Disgr.), 533 (40 cordate d'alp. sul) - **1939**, 8, 78, 195, 196, 223 (Inv.), 229, 231, 246, 248, 290, 458, 508, 510 - **1940**, 4², 5⁴, 126 (Sostit. croce Carrel), 134, 147², 453³, 454⁴, 490³ - **1941**, 62², 64, 120 (Rey, trad. ted.), 167, 196, 230, 294, 294 (Disgr.) - **1942**, 4², 6, 7, 71 (Rey), 141 (Asc. Princ.sa Piem.), 179 - **1943**, 52, 90, 104 - **1945**, 22 (Film Trenker), 43 - **1946**, 118 (Rievocaz. storica di L. Meynet), 158 (Appunti storici sulla conquista ital. del), 246 inv., 304, 319, 325 inv., 327 inv., 369 (Parete N.), 369, 370 (Rey, Prada) - **1947**, 62, 93, 94, 143 (Storia dei Rifugi sul), 214 (Rievocaz. storica), 249 (Uomini del, Cavazzani), 288, 301, 406, 460, 461, 501 (Disgr.), 548 - **1948**, 12, 49 (Parete O.), 121 (Javelle), 144, 276 (Disgr.), 301, 427, 429 (Smythe), 495, 514 (Gos Ch.) - **1949**, 4 (Fot. Sella), 4 (Panorama Sella), 8, inv. 22, 86 inv., 123 - **1950**, 39 (Museo del), 44, 65 (Parete N.), 84², 151, 252 (Parete S.)*, 254, 259 (Parete N.), 274 (Protesta funivia) - **1951**, 9 (Id.), 40 (Cresta Furggen inv.)*, 40 (Par. O.), 52 (Disgr.), 59, 61, 64 (Disgr. 1865), 130 (Protesta funivia), 174 (Par. N.), 215, 232, 242 (Funiv.), 276 (Disgr.), 277 (Id.), 279 (Id.), 306, 320, 361 (Disgr.), 391 (Par. O. inv.)*, 392 (Funiv.) - **1952**, 13 (Prog. telef.), 20, 62, 92³, 147, 148², 149, 190, 190 (Disgr.), 237³, 238³, 241³, 250 (Telef.), 296 inv., 296 (Furggen), inv., 297 inv. (Solo)*, 297 (Furggen), 297, 345 - **1953**, 11 (Nuove corde), 103 inv. (Furggen)*, 169, 180 (Film), 185 (Rey) - **1954**, 4 (Note storiche), 35 (Difesa del), 43 (7ª asc. par. N.), 43 (2ª asc. par. E.), 43 (Parete S.)*², 43 (Cresta Furggen) inv.*, 161, 168 (Cresta Furggen) inv.*, 171 (Corde), 192, 307 (Cresta Furggen) inv.*, 307 (1ª asc. femm. ital.), 308 (Film), 326 (Id.), 352 (Parete Ovest, asc. Penhall e Mummery, rievocaz. storica), 380 (Par. N. Rebuffat).

Cervino (Piccolo). - **A. 75**, 162, 170 - **1887**, 367* - **1888**, 380, 412 - **1891**, 189, 292, 342 - **1894**, 322 - **1895**, 97, 352, 354 - **1896**, 486 - **1900**, 19 inv. - **1903**, 91 inv. sci, 133 inv. - **1904**, 428, 466, 471 - **1905**, 431 - **1936**, 196 - **1948**, 512* - **1952**, 241 (Vers. N.).

Cervino (Rif.) [Hörnli]. - **1916**, 272.

Cervino (Rif. Sup. del) [C.A.S.]. - **1887**, 115 - **1890**, 170 - **1947**, 147 (Storia).

Cervino (Scuola di sci del). - **1936**, 94 (Breuil, Teodulo e Valtournanche).

Cervo (M.), v. **Cerf (M.)**.

Cervo (P.zo). - **1891**, 141.

Cervo (V.). - **1891**, 73 (Telegr. in).

CESA DE MARCHI Vittorio. - Nel gruppo di M. Popera (Ricordi accampam. Sucai 1912), **1920**, 66;

— Il M. Cavallo e la sua regione, **1926**, 82, LXXII;

— Le Dolomiti Pesarine, **1928**, 256;

— Jòf di Montasio (Studio generico-alpinistico), **1931**, 593, 723;

- Settimane alpinistiche e scuole di arrampicamento, **1932**, 761;
- La scuola dolomitica di arrampicamento, **1933**, 97;
- Storia di una 1ª ascen. di 6º grado, **1935**, 301;
- Sci, **1935**, 337;
- La prora armata, **1935**, 518 - **1938**, 82;
- Alpinismo goliardico 1936, **1936**, 406;
- La parete Est di Rocca Pendice, **1938**, 383;
- I Frutti fuori stagione (Alpinismo in Sardegna), **1948**, 245;
- L'alpinismo del mezzo secolo, **1951**, 188;
- Montagna - Te ipsum, **1953**, 228.
- CESALETTI** Luigi (Guida). - Rievocaz., **1948**, 2 - **1952**, 77 (De Lotto), 141 (Id.);
- Lapide al S. Vito, **1952**, 146;
- Precisazione, **1952**, 298 (Berti).
- CESANA** Giov. Batt. - Salbitschyn (Cresta S.), **1951**, 99;
- Il Gallo (Bregaglia), **1951**, 369;
- Stockhorn (Cresta S.), **1952**, 382.
- Cesana G.B. e Ramella C., v. Ramella e Cesana.
- Cesana G.B., Pagani G. e Ramella C., v. Ramella, Pagani e Cesana.
- Cesana Torinese**. - **1887**, 395 (Nei dintorni di) - **1906**, 452 (Itin. per sci) - **1919**, 118 (Eserc. sci).
- Cesano Boscone* (Sottos. C.A.I.) [Milano]. - **1948**, 188 - **1949**, 157 (Sciogl.).
- Cesano Maderno* (Sez. C.A.I.). - **1945**, 34 (Costit.), 40, 41, 45, 48 - **1949**, 62 - **1954**, 124.
- CESARENI** Giulio. - Malinconia sulla neve, **1935**, XXXIX;
- Il Mare e la Montagna, **1935**, CLI;
- I Rifugi delle Alpi Orobie, **1936**, III, XXIII, XXXVII, XLIX;
- Fra i monti di Adua, **1936**, 294.
- CESARENI** G. e **PICCARDI** A. - Presolana (Centr.), (1ª asc. parete N.), **1924**, 132.
- Cesareo** Mario (Guglia) [Fumante]. - **1925**, 229, 230, 246.
- CESARINI** SFORZA L. - Per l'italianità di alcuni termini di alpinismo e di geografia alpina, **1917**, 135.
- CESARONI** Corrado. - Sulla nuova generazione nel Club alpino italiano, **1893**, 395 - **1894**, 46;
- Necrologia, **1925**, IV.
- Cesaroni* (Zaino-cucina). - **1888**, 215.
- CESATI** Vincenzo. - Il Moncodine, A. 75, 166;
- Necrologio, **1883**, 23;
- Commem., **1883**, 25 (B. Caso);
- Monum. a Vercelli, **1883**, 59, 71 (Id.), 95 (Id.), 119 (Id.).
- Ceschina* (Scatolette sanitarie). - **1948**, 47, 186, 265.
- Ceselans** (M.). - **1939**, 509.
- Cesdelis** (Croda), v. *Cestelis* (P.).
- Cese** (Le). - **1911**, 21.
- Cesen** (M.). - **1901**, 141, 142 inv. - **1915**, 248.
- Cesena**. - **1893**, 17 (Esp. naz. picc. ind.).
- Césina** (M.). - **1898**, 345.
- Cesta** (La) [Sorapis]. - **1944**, 37 inv.*
- Cesta** (M.), v. *Cestelis* (P.).
- Cestelis** (Croda), v. Pomagagnon.
- Ceto** [V. Canonica]. - **1909**, 223.
- Cetona** (M.). - **1898**, 528.
- Cettinje** (Montenegro). - **1916**, 48.
- Ceuze** (Montagne de). - **1937**, 178 (Sciovia).
- Ceva** (Sottos. C.A.I.) [Monolovi]. - **1948**, 141 (Costit.).
- Ceva di Pagan**. - **1917**, 198.
- Cevedale** (Coppa del). - **1937**, XLII.
- Cevedale** (Gruppo). - **1883**, 12 (Carta Pogliaghi) - **1885**, 220, 280 - **1886**, 323, 347, 382 - **1887**, 112, 353 - **1888**, 8, 185, 271 - **1889**, 109 - **1890**, 110, 309, 398 - **1891**, 301, 352 - **1892**, 162, 252, 282 - **1893**, 243 - **1895**, 355 - **1897**, 21, 306 - **1902**, 102, 408 - **1905**, 246, 432 - **1906**, 323, 368, 478 - **1908**, 212 - **1917**, 16, 184 - **1918**, 17 - **1926**, LIV (Osserv. sui ghiacci, del) - **1928**, 17 - **1931**, 425 (Osserv. sui ghiacci, del, nel 1930), 718 - **1932**, 550 (Osserv. ghiacci, nel 1931) - **1933**, 158 (Carta Automob. Club), 372 (Osserv. ghiacci, nel 1932) - **1934**, 336 (Carta T.C.L.), 469, XLV (I Rif. del) - **1935**, 71 (Osserv. sui gh. del, nel 1933), 96 (Apert. rif.), 214 (Carta sciist. T.C.L.), 330 (Id.), 336 (Itin. sciist. Saglio), 496 - **1936**, 30, 44 (Mostra di pittura, sez. Milano), 357 (Telefono), 466 (Carta e Guida sciistica T.C.L.) - **1937**, XVII (Telef.) - **1938**, 71 (Guida sciistica Saglio con carta sciist.), 81, 122, 181 (Guida sciist. Saglio [Trad. ted.], 183 (Id.), 534 - **1939**, 6, 508, 510 - **1940**, 4, 65, 136, 137, 144, 228 - **1942**, 7 - **1945**, 57, 60 (Conv. Sucei) - **1949**, 122 (Segnav.) - **1950**, 160 - **1951**, 78 (Osserv. sui gh. del) - **1952**, 124 (Carta geolog., 326 - **1953**, 305 - **1954**, 308 (Film).
- Cevedale** (M.). - **1882**, 7, 30 - **1885**, 88, 280, 369 - **1886**, 323, 324, 366, 383 - **1887**, 39², 113, 355, 360², 362 - **1888**, 8, 185, 271², 483 - **1889**, 109, 362 (Disgr.) - **1890**, 110², 270, 309² - **1891**, 78, 301, 336 - **1892**, 18, 163, 252, 386 - **1893**, 88, 243, 244 - **1894**, 398*, 398 (Trav. dal Tresero) - **1895**, 330, 355, 428, 431 - **1898**, 298 - **1899**, 339 - **1900**, 329 - **1901**, 452 inv. sci - **1902**, 271, 409 - **1904**, 57 - **1905**, 6, 61, 166, 432 - **1906**, 368 - **1907**, 168, 170, 551 - **1908**, 91², 94, 96, 97, 135, 176, 182, 212 - **1909**, 45 sci, 155 inv., 156, 172 - **1910**, 85 - **1911**, 51, 58 inv. sci, 348 - **1912**, 49, 50, 52, 78, 79², 80, 113, 114², 115 - **1913**, 107, 336 (Asc. Tucket 1866) - **1914**, 383 - **1915**, 83, 120, 122, 218, 219, 245, 283 - **1916**, 118, 227 - **1918**, 17 - **1922**, 56, 86 - **1928**, 397 sci - **1929**, 363 (P. N.E.)*, 363 (P. centr.)* - **1931**, 252 - **1933**, 429 - **1934**, 473 - **1937**, XLII sci - **1938**, 122 sci, 176, 344, 405 - **1939**, 403 sci, 509 - **1940**, 144, 173 sci, 229, 340 - **1941**, 115 sci - **1945**, 48, 60 - **1947**, 424² (I inv.*) - **1948**, 44 inv., 144 inv. sci, 464 - **1950**, 160.
- Cevedale** (P.so). - A. 75, 153 - **1887**, 113, 356 - **1897**, 21, 22, 307 - **1922**, 88 - **1923**, 83 sci - **1924**, 153 - **1928**, 396 sci - **1929**, 217 inv. sci.
- Cevedale** (Regione). - **1919**, 23.
- Cevedale** (Rif. al P.so), v. Casati Gianni (Rif.).

- Cevedale** (Rif.), v. anche: Larcher G. (Rif.). - 1882, 29 (Prog.), 92, 105 - 1883, 31 - 1906, 486 - 1916, 202, 253 - 1923, 82 sci - 1925, LXXXIV - 1938, 510 (Passa alla sez. Milano), 510 (Cambia denominaz. in Rif. G. Larcher).
- Cevedale** (Sottos. C.A.I.), v. Cogolo.
- Cevenne**. - 1890, 407, 436 - 1891, 362.
- Cézanne** (P.). - 1948, 89*.
- Cezanne** (Rif.). - 1885, 353 - 1892, 17 (Inaug.) - 1905, 225 (Serv. ost.) - 1924, 201 - 1936, 44 (Sent. al).
- C.G.E.** (Sottos. C.A.I. [Milano]). - 1945, 55 (Costit.).
- Chaberton** (C. dello). - 1886, 254 - 1923, 199.
- Chaberton** (M.). - 1882, 152 - 1887, 395 - 1889, 252 - 1891, 345, 380, 418 inv. - 1893, 365 - 1894, 220 - 1895, 277 - 1896, 28, 332 - 1897, 257, 387 - 1901, 49 inv. sci - 1915, 147 inv. sci - 1923, 199, 200 - 1939, 343 inv.
- Chaberton** (Sottos. C.A.I.) [Torino]. - 1946, 255 (Costit.) - 1947, 415, 509 - 1949, 157 (Sciogl.).
- Chaberton-Clotesse** (Sottogruppo). - 1923, 198 (Monogr. Ferreri).
- CHABOD** Federico. - Grivola (1ª asc. senza guide cresta N.E.), 1921, 35;
— Dent d'Hérens (1º percorso in salita cresta S.), 1922, 243;
— Les Tours de Notre Dame (1ª asc.), 1925, 53;
— Recensione di «Uomini di sacco e di corda» di Fasana, 1926, CXXV.
- Chabot** F., Baratono M. Schiagno M., v. Baratono, Chabod e Schiagno.
- Chabod Lorenzo** (Clocher) [Bioula]. - 1927, 110*.
- CHABOD RENATO**. - Nuove ascensioni in Valpelline, 1927, 214;
— M. Forchin (1ª asc. punta O. e centr.), 1927, 271;
— Dal Gran Paradiso all'Herbetet (Trav.: C. Bonney - Gr. Paradiso), 1930, 197;
— Una nuova scuola di arrampicam. pei torinesi (I tre Denti di Cumiana), 1930, 481;
— Gran Paradiso (1ª asc. parete N.O.), 1930, 713;
— Mont Blanc du Tacul (Nuova via dal gh. del Gigante), 1931, 389;
— Aig. Blanche de Peutère (1ª ascen. parete N.), 1934, 113;
— Nel massiccio dell'Aconcagua, 1934, 288;
— Uso della piccozza e dei ramponi, 1934, 583;
— La corsa alle Jorasses, 1935, 173, 561;
— Med. d'oro Val. Atletico, 1935, 380;
— Nel gruppo dell'Aroletta, 1939, 145;
— Gran Paradiso (Addenda e corrigenda), 1940, 251;
— Necrologia di A. Chenoz, 1941, 60;
— Una traversata: Pyramide-Chat, 1941, 137;
— Grand Flambeau (Nuova via parete S.), 1941, 138;
— Giusto Gervasutti, il «Fortissimo», 1946, 321;
— Panorama delle Alpi dalla veduta dei Cappuccini, 1950, 36;
— Centenario della Soc. guide di Courmayeur, 1951, 58, 188;
— La colpa è o non è del Club alpino?, 1951, 358.
- Chabod Renato** (P.) [P. centr. arête du Bard]. - 1924, 253*.
- Chabod** R., Andreis E. e Santi M. E., v. Andreis, Chabod e Santi.
- Chabod** R., Baratono M. e Schiagno M., v. Baratono, Chabod e Schiagno.
- Chabod** R., Cretier A. e Binet L., v. Binet, Chabode Cretier.
- CHABOD** R. e GERVASUTTI. - M. Emilius (1ª asc. parete E.), 1936, 443;
— Manuale di alpinismo, 1934, 583 - 1935, 95, 148, 205, 217, 328, 388, 434;
— Alpinismo, 1937, 362.
- Chabrière** (P.). - 1882, 85 - 1901, 132.
- Chabrière** (Rif.) [V. Galambra]. - 1929, 67 - 1930, 57 (Inaug.) - 1937, 347 (Riparaz.) - 1938, 112 - 1939, 400 (Restit. all'Aut. mil.) - 1940, 22 - 1941, 77 - 1944, 6 - 1952, 309.
- Chaentaya** [Bolivia]. - 1951, 105.
- Chachani** (M.) [Perù]. - 1938, 462 (Disgr.) - 1949, 175 - 1950, 257* - 1951, 306 - 1952, 128 (P. N.E.)*.
- Chacraraju** (M.) [Perù]. - 1936, 185*, 187* - 1952, 52.
- Chafrión** J. (Cima) [Marittime]. - 1905, 84* - 1910, 189* - 1929, 366 - 1931, 45* - 1941, 62.
- Chaillol** (Gruppo). - 1889, 20.
- Chaillol** (Jumeaux de). - P. Est 1887, 365* - P. Ovest, 1890, 88.
- Chalanche Ronde**. - 1900, 86, 210 - 1907, 384 - 1914, 377 - 1923, 199, 201, 202.
- Chalanson** (P.so), v. Albaron di Savoia (C. dell').
- Chalanson** (P.). - 1892, 10 - 1903, 336, 483*, 487* - 1907, 117 - 1908, 90 - 1909, 43*, 159 - 1911, 85 - 1912, 78*, 116 - 1913, 169 - 1914, 346 - 1915, 281 - 1920, 232* - 1925, 151.
- Chalehagn** (Piz). - 1901, 459 - 1915, 121 - 1952, 240.
- Chaleby** (P. di). - 1941, 167.
- Chaleux** (Grande Aig. de). - 1930, 40 febr.*
- Chaleux** (Chandelle de) [Ardenne]. - 1930, 37 febr.*
- Challant**. - 1942, 91 (Cambia denomin.).
- Challant** (V.). - 1899, 280 (Guida Gorret e Varale) - 1902, 248 (Guida Badini e Varale).
- Chalange D.** (Ecrins). - 1927, 170*.
- Chambave**. - 1942, 91 (Cambia denomin.).
- Chambave** (Aig. de). - 1892, 9 - 1893, 146 - 1898, 488 - 1899, 423 - 1911, 120 - 1912, 78 - 1913, 76 - 1914, 305 - 1917, 198 - 1939, 343.
- Chambave** (C.), v. Aosta (C. Battaglione).
- Chambery**. - 1886, 160 (Esposiz. forestale e alpina) - 1929, 62 (Environs de, Prouse), 63 (Id.).
- Chambeyron** (Aig. de). - 1884, 17 - 1893, 237 (P. centr.)*, 237 (P. Est)* - 1894, 255 (P. Est)*, 265 (P. Centr.)* - 1895, 475 - 1896, 257 - 1899, 196 (P. Est), 196 (P. Sud)*, 197 (P. Est) - 1900, 131 - 1902, 401 - 1904, 484 - 1909, 156 - 1914, 345 - 1927, 169*² - 1928, 55 - 1933, 207* - 1940, 421, 428, 433 - 1941, 53*, 62.
- Chambeyron** (Brec du). - 1884, 17 - 1899, 196* - 1901, 395 - 1903, 502 - 1907, 190 - 1908,

- 308 - 1909, 132, 133, 156³ - 1910, 153*, 344 - 1912, 341* - 1913, 168*, 230* - 1914, 196* - 1915, 245 - 1927, 169* - 1928, 55* - 1929, 46* - 1935, 602 - 1940, 421, 424, 425², 427 - 1941, 62.
- Chambeyron** (Brec de) [Gruppo]. - 1940, 421, 424.
- Chambeyron** (Gruppo). - 1909, 132 - 1940, 133², 421, 428.
- Chambeyron** (P. Fonde de). - 1909, 156* - 1926, 15*.
- Chambeyron** (Règion du). - 1898, 349 (Guida Coolidge).
- Chambeyron** (Ref. du). - 1928, 55, 202.
- Chamin** (Frana di). - 1953, 236 - 1954, 248.
- Chamins** (Piz). - 1933, 486 inv. sci.
- Chamlang** [Himalaia]. - 1954, 240.
- Chamois**. - 1942, 91 (Cambia denomin.).
- Chamois** (Aig. de) [Aig.s Rouges Chamonix]. - 1930, 45 febr.* - 1932, 28*.
- Chamois** (Brèche des Frères). - 1891, 30* - 1924, 202.
- Chamois** (C. des) [Velan]. - 1892, 54* - 1896, 484 - 1913, 92, 94* - 1922, 212.
- Chamois** (Cornes des). - 1924, 112 - 1930, 45 febr.*
- Chamois** (Dent des). - 1907, 116.
- Chamois** (Pas du) [Aroletta]. - 1939, 145.
- Chamois** (P. des Frères). - 1924, 202.
- Chamois** (P. des) [Delfinato]. - 1903, 182* - 1927, 170*.
- Chamois** (P. Pattes des). - 1889, 318* - 1890, 24, 25 - 1891, 60 - 1918, 87* - 1927, 5.
- Chamois du Tenneverge** (Corne S. du). - 1927, 24* - 1928, 55*.
- Chamolé** (L. di). - 1952, 340 (Seggiov.).
- CHAMONIN** Pietro A. (Can.). - Necrologia, 1895, 223.
- Chamonin** Pietro A. (C.). - 1888, 409, 410 - 1889, 11 - 1890, 100, 361 - 1891, 254 - 1901, 141 - 1910, 116, 118 - 1911, 83 - 1913, 76 - 1914, 293 (Disgr.) - 1949, 17.
- Chamonix**. 1883, 112 (Congr. C.A.F.) - 1884, 93 (Decadenza di, come centro alpin.) - 1885, 96 (Monum. a De Saussure), 332 (Gli alb. di, e le guide ital.) - 1886, 28 (Monum. a J. Balmat), 60 (Id.), 87 (Ferr. a), 93 (Mon. a De Saussure) - 1887, 119 (Monum. a De Saussure), 184 (Histoire de la vallée et du Prieuré de), 299 (Inaug. mon. De Saussure), 412 (Id.)² - 1893, 60 (Staz. alp. inv.), 150 (Ferrov.) - 1896, 157 (Attorno a) - 1897, 29 (Guida Whymper) - 1900, 220 (Id., 5^a ed.) - 1901, 263 (Ferrov.) - 1902, 226 (Guida Whymper, 7^a ed.) - 1903, 107 (Monum. a Ch. Durier), 277 (Guida Whymper, 8^a ed.), 480 (Monum. a Ch. Durier) - 1904, 181 (Id., 9^a ed.) - 1905, 57 (Sent.), 204 (Guida Whymper, 10^a ed.) - 1906, 24 (Alb. e sport inv.), 108 (Conquista di), 298 (Ferr. con Argentière) - 1907, 276 (Guida Whymper, 13^a ed.), 503 (Concorso intern. sci) - 1909, 272 (Ferr. con Martigny) - 1910, 165 (Ferr. col Montanvers) - 1911, 376 (6^o concor. intern. sci) - 1912, 91 (Museo storico alp.), 188 (Id.), 286 (Id.), 395 (Id.) - 1913, 179 (Chateaubriand e Shelly a), 180 (Persone celebri a), 209 (Premières voyages à) - 1916, 271³ - 1922, 104 cop (Conc. intern. sci), 145 (La Vallée de, dans la cartographie ancienne) - 1924, 34 (Olimpiadi invernali di), XXXI (Busti a Daudet e Ruskini) - 1925, XCIV (Goethe a) - 1928, 53, 54², 55 (1780), 131 (1787), 131 (Id.) - 1931, 465 (Trav. sciistica da Courmayeur a) - 1932, 380 (Congr. internaz. di alpin.), 634 (Id.), 644 (Raid da, a Beuil) - 1934, 107 (Scuola d'arramp.) - 1936, 96 (Congr. intern. salvat.), 96 (Impianti inv.), 97 (Raid a sci da Nizza a), 146 (Id.), 146 (Attrezzat. inv.), 375 (Campion. intern. sci), LXIX (150^o anniv. 1^a asc. al M. Bianco) - 1939, 295 (Concorso uso mil. dei cani) - 1950, 83 (Nel 1837) - 1952, 320 (Guida Payot e Tairraz) - 1953, 390 (Visita a, nel 1767), 390 (Id. nel 1754).
- Chamonix** (Aig.s de). - 1896, 119 - 1910, 362 (Carta 1: 20.000 delle) - 1925, LXXVII (Guida Vallot, Lepiney, Gigord e Migot) - 1929, 62 (Guida Vallot, 2^a ed.) - 1935, 554 - 1936, 415 - 1946, 248 - 1948, 233 (Guida Vallot G.H.M.), 273 (Id.) - 1950, 11 - 1951, 39 (Statist. trav. Charmoz - Aig. du Plan), 319 (Guida Vallot, 2^a ed.).
- Chamonix** (P. de). - 1913, 375*.
- Chamonix** (V. di). - 1909, 98 - 1910, 362 (Nel 1806) - 1913, 27 (Débaclé glaciale).
- Chamonix-Beuil** (Raid sci). - 1932, 644 - 1933, 618 - 1934, 266.
- Chamonix de Blaitière** (P.). - 1932, 232, 233.
- Chamonix Mont Blanc**. - 1929, 63 (Guida Vallot).
- Chamonix-S. Etienne de Tinée**. - 1950, 259 (Itiner.).
- Chamonix-Nizza** (Raid sci). - 1936, 97, 146.
- Chamonix-St. Gervais**. - 1950, 312 (Guida Vallot).
- Chamonix-Zermatt** (Haute route). - 1903, 50 inv. sci - 1905, 26 - 1908, 34 inv. sci - 1940, 346.
- Champagny**. - 1907, 231 (Disastro di, nel 1818).
- Champarà** (M.) [Perù]. - 1936, 182*, 380*, 423 - 1937, 90, 303*.
- Champatseh** (Piz). - 1915, 282.
- Champéry** (Dito di). - 1940, 346.
- Champex**. - 1915, 302 (Nei monti di).
- CHAMPIER** Giov. M. Eremita. - 1942, 156.
- Champignon** (Est) [By]. - 1923, 62 - 1941, 111*.
- Champignon** (Ovest) [By]. - 1914, 321* - 1916, 267*.
- Champoluc**. - 1913, 43 (2^a conv. inv. Sari) - 1934, CLXIII (Campo «Parma» dei Giov. fascisti).
- Champorecher**. - 1913, 282 (Ricordo ab. Chanoux) - 1935, 213 - 1942, 91 (Cambia denomin.).
- Champorecher** (Finestra di). - 1913, 284.
- Champorecher** (V. di). - 1917, 115 (Nella) - 1932, 770 (In sci, in) - 1934, CIX (Percorso da motocicl.).
- Champsaur** (Monti di). - 1906, 60.
- Chanavier** (Aig.). - 1948, 66.
- Chaneel** Evarist (Rif.). - 1885, 353 - 1895, 132.

- Chancellor (M.)** [Nuova Zelanda]. - 1935, 484*.
Chandar Parbat [Himalaia]. - 1939, 178*, 493* - 1949, 81* - 1951, 284*.
Changabang (M.) [Garhwal]. - 1951, 281.
Chañi (Cerro). - 1953, 308³ (1*);
Chankamba (M.) [Garhwal], v. Chaukhamba.
Chanousia (Giard. alp.), v. anche: San Bernardo (Picc.). - 1896, 153 - 1897, 184, 221, 270, 316 (Inaug.) - 1898, 116 (Catal. piante), 193, 280, 288 - 1922, 179 (25° anniv. e laboratorio botanico De Marchi) - 1937, LXXXV (40° anniv. fond.) - 1939, 512 (Id.) - 1940, 11, 346 - 1946, 317 (Ricostruz.)
Chanoux Pietro (Ab.). - Onoranze, 1897, 316; — Socio onor. C.A.I., 1907, 559; — Necrologia, 1909, 56; — Ricordo al Picc. S. Bern., 1909, 168, 238, 276, 305, 333 (Inaug.); — Cappella ricordo sepolcrale, 1913, 209; — Ricordo a Champorcher, 1913, 282.
Chanoux Pietro (C.). - 1909, 318*.
Chanoux Pietro (P.) [Pennine]. - 1909, 318* - 1910, 117* - 1944, 12 (P. Sud)*.
Chanrien (Rif.). - 1891, 71 (Inaug.), 74 (Id.) - 1897, 182 - 1902, 231, 236 - 1903, 51 inv. sci., 413 - 1929, 58.
Chanrien-Zermatt (Haute Route), v. anche: Chamonix-Zermatt. - 1926, 151 sci - 1927, 346 sci - 1928, 132 - 1929, 451 sci - 1951, 128, 256.
Chanrossa (Aig. de). - 1928, 190*.
Chan Tengri [Turchestan orient.]. - 1935, CXXV* - 1936, LXXX.
Chapeau (C.), v. Chapeau Rouge (C.).
Chapeau a Cornes (Dent du Requin). - 1927, 111* - 1928, 423*.
Chapeau Rouge (C.). - 1889, 348 - 1892, 373 - 1898, 441 - 1913, 201 inv. - 1924, 252*.
Chapeau Rouge (M.). - 1890, 259 - 1893, 171 - 1904, 18 - 1905, 18.
CHAPIN Frederick H. - Mountaineering in Colorado, 1890, 89; — The Land of the Cliff Dwellers, 1893, 309.
Chapütsein (Piz). - 1890, 188, 270 - 1895, 347 - 1911, 311, 363* - 1912, 51 - 1914, 320, 343 - 1915, 121, 121 (Piccolo) - 1952, 240.
Charbonel (Gruppo). - 1909, 98 (Monogr.).
Charbonel (P.). - 1889, 349 - 1890, 46, 407 - 1891, 31 - 1892, 194*, 248, 310 - 1893, 332*² - 1894, 266, 321 - 1896, 101*, 113 inv. - 1898, 74, 149, 536 - 1899, 338 - 1902, 435, 1903, 133 inv.* - 1904, 232, 269 - 1907, 171, 201 (Top. e storia), 208* - 1908, 137 - 1909, 158 - 1910, 117 - 1911, 85 - 1912, 51, 113 - 1913, 26, 49, 201 inv., 231 - 1914, 346 - 1925, 143* - 1952, 245.
CHARBONNET Giuseppe. - Disgrazia, 1893, 348.
Charbonnet (P. du). - 1912, 79.
Charbonnet (Aig. du). - 1883, 50 inv.*, 70 inv.*, 131 - 1884, 21 - 1891, 61²*, 99 - 1896, 161 - 1898, 148 - 1901, 67 - 1902, 118 - 1904, 446 - 1913, 179 - 1928, 129, 424* - 1930, 162*, 188², 306*³ - 1931, 180* - 1936, 245 - 1948, 89* - 1951, 188.
Chardonnat (C. du). - 1883, 70 inv. - 1899, 409, 423 - 1902, 118 - 1903, 50 inv. sci., 182* - 1914, 305 - 1928, 52 sci - 1929, 264 - 1930, 16 febr. sci - 1940, 181 - 1941, 91 inv. sci.
Chardonnat (Cresta del). - 1930, 8 febr.*
Chardonnat (Petit Capucin du). - 1927, 171*.
Chardonnat (R.ca) [Cozie]. - 1896, 267 - 1897, 282 - 1900, 390 - 1909, 186 - 1916, 159 inv. sci - 1930, 507.
Chardonnat (Trident du). - 1927, 171*.
Chardonney (B.ca) [Valpelline]. - 1891, 62* - 1895, 77 - 1906, 93, 93 (Infer.).
Charforon, v. Ciarforon.
Charles Louis (Montagnes) [Polinesia]. - 1926, XXX.
CHARLET Armand (Guida). - Vocation alpine, 1951, 60.
Charlet Georges, v. Rochassiers (Arête des).
Charlet (P.), v. Dru (Petit).
CHARLET-STRATON Jean E. (Guida). - Necrologia, 1926, LXII - 1928, 56.
Charlet-Straton (Rif.), v. Charpona (Rif.).
Charlton (M.) [Canadá]. - 1929, 313, 318*.
Charmant Somme. - 1884, 10.
Charmant Somme (Rif.). - 1938, 9 (Inaug.), 121.
Charmette (Rif.) [Gr. Chartreuse]. - 1885, 353 - 1924, 264, XXVII.
Charmoz (Aig. des). - 1882, 22*, 31 (Tent) - 1887, 348, 366 - 1892, 326 (Mummery)* - 1894, 219, 245 - 1895, 280, 398 (Mummery), 445, 489 - 1897, 89 (Petit)* - 1898, 148, 339 (Gr. e Petit) - 1899, 36, 195 (Gr. e Petit) - 1899, 36, 195 (Gr. e Petit) - 1900, 81* - 1901, 189, 348 - 1902, 92 inv. (Petit), 252 - 1903, 48 inv., 67 - 1904, 373, 427² - 1906, 31, 288, 367* - 1907, 81, 111, 117 - 1908, 135, 178 - 1909, 83, 86, 130 - 1910, 85², 121 inv. (Gr. e Pet.), 152 - 1911, 121 - 1913, 180, 230 (Pet.), 375* - 1914, 116, 320 (Gr. e Pet.), 321, 343 (Pet.) - 1918, 90 - 1920, 240 - 1925, 146 (Gr. e Pet.)*, 201 (Pet.) - 1926, XXIII - 1927, 95, 111 (Pet.)* - 1928, 124, 129, 130, 133 - 1929, 199, 447 (Pet.) (Disgr.) - 1930, 9 (Re dei Belgi sul), 306* - 1931, 700, 795* - 1932, 185, 234*, 246*, 391 - 1933, 614, 619 - 1934, 271* - 1937, 45 - 1939, 231 (Gr. e Pet.) - 1940, 5, 453, 498 - 1947, 94 - 1948, 89* - 1949, 180 - 1950, 229, 233 - 1951, 39 (Statist. trav. all'Aig. du Plan), 39*, 61, 233, 235, 236, 264 - 1952, 147, 148, 190, 239, 240 (Gr. e Pet.), 241 (Id.), 296 (Pet.) - 1954, 42² (1*).
Charmoz (Crête de). - 1911, 189*.
Charniers (Rochers). - 1887, 396 - 1900, 86, 210 - 1907, 384 - 1908, 177, 178 - 1910, 87 - 1914, 377 - 1916, 54 - 1923, 199, 202.
Charpona (Rif.). - 1903, 274 (Prog.) - 1904, 246 - 1905, 57 (Inaug.) - 1911, 270 (Sent.).
Charrá (P.). - 1907, 385 - 1908, 134, 177 - 1909, 43, 87, 266², 268, 388 - 1910, 21 - 1911, 120 - 1912, 125 - 1923, 200, 201.
Charrá (P.so della P.), v. Aiguilles (P.so des).
CHARREY Dino e Jean. - Disgrazia, 1929, 383; — Necrol., 1929, 384.

- CHARREY** Emilio. - Disgrazia e necrologia, 1933, 156.
CHARRIER Angelo. - Necrologia, 1888, 149.
Charrière (Tête de) - 1901, 57.
Chartreuse (Grande). - 1899, 33 (Monogr. Fer-rand H.).
Charvet (C. de). - 1914, 56 inv. sci.
Charvet (Gran). - 1923, 199.
Chasseforêt (Dôme de). - 1885, 108, 195 - 1886, 98 - 1892, 172 - 1896, 103*, 532 - 1897, 90 - 1898, 536 - 1903, 293 - 1906, 170 - 1908, 56 - 1911, 86 - 1912, 79 - 1913, 123 - 1914, 320, 377 - 1915, 122, 245 - 1929, 450 inv. sci.
Chasseral. - 1917, 199 - 1920, 117 inv. sci.
Chasseurs (C. des) [Fréney]. - 1940, 24 - 1942, 139.
Chasten (C.). - 1898, 204 - 1942, 45.
Chât (Le) [Tacul]. - 1936, 272 - 1941, 137*.
Chât (Pas du), v. Meije.
Château Blanc (Rutor), v. Blanc (Château).
Château des Dames, v. Dames (Château des).
Châtelard (Pointes du) [Graie]. - 1887, 366 - 1892, 375 (Disgr.) - 1906, 170 (P. N.E.)* - 1927, 221 (P. centr.)*.
Chatelè (B.ca). - 1919, 175.
Châtelet (Aig. du). - 1900, 424.
Châtelet (Rif. al) [M. Bianco], v. Gamba C. (Rif.).
Châtelleret (Rif.). - 1885, 353.
Châteluin (B.ca). - 1899, 18 inv. - 1909, 87.
Châtillon. - A. 75, 109 (Staz. alp.) - 1891, 360 (Rot. con Valtournanche) - 1942, 91 (Cambia denomin.).
Châtillon (Sottosez. C.A.I.) [Aosta]. - 1935, 95.
Chatuintau [Caucaso], v. Katuintau.
Chaturangi (M.) [Himalaia]. - 1949, 81* - 1951, 284*.
Chaturangi Bamak [Himalaia]. - 1939, 495.
CHAUBERT Jean. - Gruppo inferiore delle Aiguilles du Dieble (P. 4064 e 4074) (1ª asc.), 1926, 36;
 — Aiguilles du Diable P. mediana (4097) (1ª asc.), 1927, 72;
 — Les 4000 des Alpes, 1930, 187, 432, 433.
Chaubert Jean (P.), v. Diable (Aigs du).
Chaukhamba (M.) [Garhwal]. - 1939, 14, 70, 178*, 494 - 1948, 367, 368 - 1951, 281, 285, 287, 356 - 1952, 398*.
Chaumechaude (M.). 1885, 77.
Chaumont. - 1883, 10 (Panorama dal).
CHAUMONTET Balduin. - Disgrazia, 1893, 302.
Chausenque (Pic) [Pirenei]. - 1934, 514* - 1936, 427*.
Chaux des Pesses (Rif.), v. Dome (Rif.).
Chavaeour (C.). - 1893, 44, 45 - 1828, 280*.
Chavaeour (P.te di). - 1893, 220 - 1894, 259 (Sud)* - 1896, 122 - 1918, 26 (Nord)* - 1948, 85 (N.)*, 85 (S.)*.
Chavannes (C.). - 1945, 45.
Chavante (M.), v. Vanna (Gran).
Chaviere (C. de). - 1903, 198 - 1904, 198, 204.
Chaz (La). - 1938, 490 (Toponom.).
Chaz-Seche (C.), v. Tza Seche (C.).
Cheerouit (C.). - 1888, 257 (Reg. Margherita al) - 1904, 51 inv. sci - 1932, 52 (Funivia da Courmayeur).
Checurit (C.), v. Checrouit (C.).
Chedul (Torre). - 1936, 195.
Chefs de Tourisme (Corso per). - 1951, 45.
Cheiron (M.). - 1899, 90.
Chella Djebel [Atlante]. - 1933, 358.
Chemnitzrhütte. - 1916, 291, 297 - 1922, 41 (Passa al C.A.I.) - poi v. Porro Giov. (Rif.).
Chenaille (M.). - 1904, 270 - 1913, 92.
Chenalette (M.). - 1888, 42 inv. - 1890, 365 - 1894, 322 - 1896, 221, 527 - 1898, 139 - 1905, 407 inv. - 1906, 92 inv., 254 inv.
Cheneil. - 1926, XC (Alb.) - 1938, 176.
Chennetâ (M.) [Goggiam]. - 1939, 301, 304.
CHENOZ Attilio (Guida). - Necrol., 1941, 60; — Commem., 1950, 84.
CHENOZ Cesare (Port.). - Necrologia, 1912, 284.
Cherangani [Africa]. - 1952, 320.
Cherbadung v. Cervandone (P.zo).
CHERBULIEZ Giov. S. - Come rimediare all'esaurimento in alta montagna, 1934, 450.
Cheren [Eritrea]. - 1920, 76 (Regione montuosa a N. di).
Cheri Chor [Karakorum]. - 1938, 358.
Cherle (Campan. di). - 1943, 96.
Cherle (Pale delle) [Picc. Dolomiti]. - 1943, 96 (Guglia centr.)*.
Chermontane (Gendarme di). - 1918, 25* - 1936, 24.
CHERRY M. - Glacier de Sarenes, 1952, 323.
CHERSI Carlo. - Tricorno (Monografia), 1924, 117;
 — I Rifugi della sezione di Trieste nelle Alpi Giulie, 1925, 23;
 — Il gruppo del Jof Fuart, 1925, 29;
 — L'alpinismo giuliano prima e dopo la guerra di redenzione, 1925, LXXXI, CI - 1926, 65;
 — Recensione di: Aus dem Leben eines Bergsteigers di Kugy, 1926, LXXVII;
 — Nuove vie nel gruppo del Jof Fuart, 1926, 157;
 — Sentieri e Rifugi nella Venezia Giulia, 1929, 29;
 — A San Martino di Monteneve, 1930, 418;
 — Val Trenta ed i suoi monti, 1931, 73, 202;
 — Onorificenza, 1934, 43;
 — Necrologia di G. Kugy, 1944, 36;
 — I Rifugi della S.A.G. (Sez. Trieste), 1945, 27;
 — Riapertura della Grotta Gigante, 1950, 24;
 — Il Club alpino accademico italiano (Il recente passato, il presente l'avvenire), 1953, 19;
 — I Rifugi del C.A.I. nella Venezia Giulia, 1954, 311.
Chersich Carlo, v. Chersi Carlo.
Chersogno (M.). - 1897, 196 - 1900, 233, 242 - 1901, 462 - 1914, 321 - 1936, 216 - 1948, 237 - 1952, 296.
CHERUBINI Claudio. - Commemorazione di O. Antinori, 1883, 6;
 — Carte in rilievo delle Alpi Centr. e Orient., 1884, 68;
 — Le carte in rilievo e lo studio della geografia, 1886, 62;
 — Mappa in rilievo delle Alpi Occidentali, 1887, 298;

- Carta in rilievo dell'Italia Centrale, 1888, 390;
- Chesio** (P.zo). - 1938, 80 (Monogr. De Simoni).
- Chessad** (Amba) [Etiopia]. - 1952, 340.
- CHESSEX Pierre**. - Noms des lieux forestiers, 1953, 122.
- Chetif** (Aig. de). - 1914, 305.
- Chetif** (Dent du). - 1896, 488*.
- Chetif** (M.). - 1891, 310 (Disgr.) - 1893, 146 - 1899, 487 - 1902, 406 - 1925, 181 - 1934, 690 (Disgr.) - 1946, 382 (Statua Madonna sul) - 1947, 469.
- Cheval Rouge** [Charmoz]. - 1914, 320.
- Chevalier Paul** (Biv.) [Gh. Leschaux]. - 1928, 203 - 1930, 177.
- Chevalier Paul** (P.) [Blaitière]. - 1924, 111* - 1930, 42 febr. - 1951, 39.
- CHEVALLEY G., DITTERT R. e LAMBERT R.** - Everest, 1954, 122.
- Chevrère** (Raye). - 1916, 227.
- Chevres** (Pas des). - 1886, 389 (Disgr.) - 1887, 138 - 1903, 3, 6.
- Chevres** (Rocher des) [Pélens]. - 1929, 46.
- Chevrière** (Roche). - 1906, 288 - 1913, 123.
- Chiabrera** (Pelvo di). - 1900, 233 - 1947, 406.
- Chiadenis** (M.). - 1948, 190 (Disgr.).
- Chiaffria** (Roc.). - 1895, 381.
- Chialamberto**. - 1890, 313 (Telegr.) - 1893, 182 (Alb.).
- Chiampo** (V. del). - 1931, 708 (Ferr.).
- Chiampon** (M.). - 1890, 347 - 1891, 100 - 1906, 311 - 1915, 218 - 1917, 101 - 1937, LI - 1938, 459 - 1947, 655 - 1949, 31, 63 - 1950, 48 - 1952, 55 inv.*
- CHIANEA Stefano**. - Per le strade della Patria, 1931, 126;
- Prigionia, 1935, 216 - 1936, 152.
- Chianevate** (Creta delle) [Coglians]. - 1890, 154 - 1891, 31 - 1894, 236 - 1895, 26, 58 - 1896, 157, 456² - 1918, 33*.
- Chianof** (Orrido di). - 1927, 291.
- Chiapions** (Cima del). - 1901, 462 - 1903, 124 - 1908, 91* - 1909, 87 - 1914, 345, 377.
- Chiapons** (C. del). - 1903, 124.
- Chiappera** (V. Varaita). - 1940, 421, 422.
- Chiappera** (Colletta di). - 1891, 59.
- Chiappo** (M.). - 1885, 350 - 1890, 339.
- CHIAPUSSO-VOLI Irene**. - La «Flora Segusiensis» e l'opera dei botanici Giov. Fran. Re e Beniamino Caso, 1917, 86.
- CHIARA Giuseppe** (Guida). - Disgrazia, 1934, 690.
- CHIARAVIGLIO Curio**. - P. Questa dei Serous, Torre Virginia e Roc de Valmeynier, 1919, 20.
- Chiareggio**. - 1929, 424 - 1932, 325 (Fra i monti di, Corti), 328, 397 (Fra i monti di, Corti) - 1941, 4 (Accantom. S.E.M.) - 1941, 294 (Scuola naz. alpin. Parravicini) - 1942, 204 (Corso alpin. Ugo Pepe) - 1945, 34 (XX atten. naz. C.A.I.), 39 (Id.), 50 (Id.) - 1946, 16 (Atten. naz.) - 1947, 419 (Scuola naz. alpin.), 420 (Id.), 422 (Id.), 424 (Id.), 427 (Id.).
- Chiareggio** (Cime di). - Centr., 1922, 66, 67 - 1929, 427 - 1932, 353*, 354* - 1934, 82;
- Merid., 1922, 66, 67 - 1932, 353* - 1934, 82* - 1935, 649*;
- Setten. (P. Baroni A.), 1910, 83 - 1912, 49*, 51*, 53*, 108* - 1922, 66 - 1929, 427*, 429 - 1932, 348, 353*, 354, 355* - 1934, 82* - 1935, 649* - 1936, 303* - 1945, 50* - 1947, 419*.
- Chiareggio** (Creste di). - 1929, 427.
- Chiareggio** (P.so di). - 1929, 427* - 1932, 347, 348, 350, 353*.
- Chiarescon** (Cima). - 1950, 264.
- CHIARETTA L.** - Il rocciatore, 1943, 121.
- Chiari** (Sez. C.A.I.). - 1954, 124.
- Chiari** (Sottos. C.A.I.) [Brescia]. - 1945, 54 (Costit.).
- Chiarlea** (P.). - 1911, 120.
- Chiarso d'Incaroio** (V.). - 1953, 248.
- CHIAUDANO M.** - La strada romana delle Gallie, 1940, 232.
- Chiavals** (M.). - 1890, 46*, 79 - 1930, 32, 33.
- Chiavari** (Sottos. C.A.I.) [Genova]. - 1951, 66 (Costit.).
- Chiavenna**. - 1886, 16 (Prog. ferr. col Maloia), 328 (Ferr. da Colico).
- Chiavenna** (Rif.) [Piano d'Angeloga]. - 1925, XXVI (Inaug.) - 1929, 129 - 1943, 101 - 1944, 23, 51².
- Chiavenna** (Sez. C.A.I.). - 1924, 158 (Costit.) - 1925, XXXI, XLVIII - 1927, 179 - 1928, 135 - 1929, 129, 147 - 1931, 254, 383 - 1936, 371 - 1937, 42, 260 (Trasf. in sottosez.) - 1949, 26 (Costit.) - 1950, 101 - 1954, 124, 1945, 4 (Costit.), 5, 9, 42.
- CHIAVERO Antonio**. - P. Manzol-P. Agugliassa-P. Plengh., 1897, 242;
- Punta Merciantaira e Gran Glayza, 1898, 321;
- Inaugurazione del Rifugio «Vaccarone», 1901, 256.
- CHIAVERO A., FERRARI A. e SANTI F.** - Elenco di escursioni effettuabili da Torino in 1 o 2 giorni, 1897, 458;
- Itinerari effettuabili da Torino in 1 o 2 giorni, 1906, 275, 334.
- CHIAVES Desiderato**. - Commemorazione, 1895, 367.
- Chiavesso** (M.). - 1890, 331 - 1891, 252 - 1893, 7 - 1911, 84 - 1912, 78.
- Chible** (P. du Grand). - 1907, 214.
- CHICKEN L.** - Nanga Parbat Reconnaissance, 1952, 101.
- CHIECCO G.C.** - Onoranze al geodeta Franc. Fergola al M. Antennamare, 1882, 161;
- Alla Caverna di Nava, 1887, 200.
- Chieri** (Sottosez. C.A.I.) [Torino]. - 1930, 55 - 1944, 20 - 1946, 384.
- CHIERICI Gaetano**. - Decesso, 1886, 19;
- Necrol., 1886, 57.
- CHIESA Michele**. - Al M. Disgrazia, 1890, 356;
- Ascen. inv. al M. Legnone, 1891, 66;
- Prima ascen. inv. al Pizzo Martello e tentativo inv. al P.zo Cavregasco, 1894, 77;
- 1^a asc. al Sasso Marcio e 1^a asc. inv. al Pizzo Rabbi, 1895, 37;
- Punta Sterlera e Sasso Canale, 1896, 54;

- Alla ricerca del Sasso della Paglia 1^a asc. dal vers. it., (Asc. inv.), 1896, 91.
- Chiesa** (Balzo della). - 1926, VII* - 1927, 330*.
- Chiesa** (Cima della). - 1926, 46*.
- Chiesa** (M.) [Dolom. Pesarine]. - 1889, 204 - 1890, 379.
- Chiesa** (M.) [Giulie]. - 1939, 287, 508.
- Chiesa Damiano** (Rif.) [Altissimo], v. anche: Altissimo (Rif.). - 1925, LXXXIV - 1942, 61 (Ingrand.) - 1944, 24 - 1945, 58 - 1947, 591, 592 (Ripar.) - 1949, 127 - 1950, 100, 130 - 1951, 55 (Illumin.) - 1953, 130 - 1954, 370, 371 (Frequent.).
- Chiesa Michele** (Rif.), v. anche: Como (Rif.). - 1950, 82 (Nuova denom. Rif. Como), 88, 100.
- Chiesa Valmalenco**. - 1886, 184 (Alb.) - 1905, 162 (Alb.) - 1906, 496 (Notizie) - 1908, 447 (Id.) - 1911, 132 (Cave di pietra olare).
- Chiesa Val Malenco** (Sottosez. C.A.I.) [Sondrio]. - 1945, 47 (Costit.).
- Chiese** (V. del). - 1939, 538 (Not. stor.).
- Chiesetta** della Milizia ferroviaria a Tarvisio. - 1940, 273.
- Chiesette alpine** (Opera nazion. delle). - 1943, 104 - 1948, 161, 217 - 1949, 60 (Concorso) - 1953, 120 - 1954, 72.
- Chiesette di Montagna**. - 1946, 12 - 1954, 116.
- Chiesette e Campanie sulle Alpi**. - 1941, 178.
- Chieti**. - 1950, 135 (2^o Congr. Speleolog. naz.), 145 (Id.).
- Chieti** (Sez. C.A.I.), detta anche: Sez. Abruzzese. - 1888, 123 (Costituz.), 126, 192, 355 - 1889, 160 - 1890, 192, 288 - 1891, 208 - 1893, 159, 207 - 1894, 230 - 1896, 244 - 1900, 445 (Scioglim.) - 1920, 143 (Ricostit.), 206 - 1921, 26, 96 (ricostit.) - 1922, 104 Cop. - 1925, XXVI - 1931, 254 - 1934, 569 - 1936, 195 - 1937, 212, 213, XLIX, LI, LXI, LXXVI - 1938, 405 - 1939, 6, 120, 339, 402 - 1940, 451 - 1941, 115 - 1944, 19, 23 - 1945, 34, 48 - 1954, 124.
- CHIFFET** (Ab.). - Disgrazia, 1885, 182, 314.
- CHIGGIATO Gianni**. - All'O.d.g., 1937, 177, LIX.
- CHIGGIATO Giannino**. - 1911, 128* - 1923, 111*.
- CHIGGIATO Giovanni**. - Nelle Dolomiti di Cortina d'Ampezzo, 1897, 470;
- Inaugurazione del Rifugio Tiziano alle Marmarole, 1899, 465;
- Il XXXI Convegno degli alpinisti Tridentini a Rabbi, 1904, 69;
- Nel gruppo Nord delle Pale, 1907, 58;
- Alla mia piccozza (Poesia), 1907, 165;
- La forcilla dell'Orsa (1^a trav. ital.), 1908, 166;
- Nelle Marmarole (Le Cime di Val Tana ed il Campanile di S. Marco), 1912, 65;
- Discorso Inaugurale lapide a U. Fanton al Rif. Tiziano, 1921, 91;
- Decesso, 1923, 75;
- Necrol., 1923, 109.
- Chigliato Giovanni** (P.) [Antelao]. - 1914, 320* - 1918, 140* - 1923, 100*, 109, 264.
- Chigliato Giovanni** (P.) [Focobòn]. - 1912, 279*.
- Chigliato Giov.** (Rif.) [Alle Marmarole]. - 1924, 178 - 1926, C (Inaug.) - 1927, 104 - 1943, 101 - 1944, 24 - 1945, 59 (Scuola alpin. sez. Venezia) - 1950, 47, 100.
- Chilli**. - 1938, 342 (Rifugi dell'Alpenverein).
- Chili** (Cordillera del). - 1915, 1.
- Chilimangiaro** (o Chilimandjaro), v. Kilimangiaro.
- Chillalo** [Africa]. - 1952, 320.
- Chiloung-La** [Karakorum]. - 1914, 140.
- Chimborazo** [Ande]. - 1883, 41 - 1892, 141*, 143 - 1906, 109 (2^a asc.) - 1911, 372 (Ascen. Whympfer, 1^a e 2^a) - 1921, 7 - 1923, 130 - 1938, 359 - 1939, 516* - 1940, 391, 392 - 1941, 190*, 195* - 1942, 196 - 1952, 551, 227, 287, 355, 389 (P.te Whympfer e Veintimilla) - 1953, 215, 216*.
- Chinchan** (P.so di) [Ande Peruviane]. - 1911, 74.
- Cinò E.** - In proposito del geodeta Fergola, 1883, 34.
- Chiodatura** (Delle scarpe da montagna). - 1900, 408.
- Chiodi da ghiaccio**. - 1935, CXXV (Roseg) - 1939, 461 (Nuovo tipo di) - 1943, 121 (Thomann).
- Chiodi da roccia**. - 1926, 86 (Consideraz. tecniche sui), 103 (Id.) - 1950, 73 - 1951, 24, 59 - 1954, 61.
- Chiodi per scarpe**, v. anche: scarpe. - 1900, 408 - 1951, 190.
- Chiodo** (P. del) [Ortles], v. Vitelli (Cima dei).
- Chioggia** (Sez. C.A.I.). - 1946, 318 - 1947, 190 - 1950, 40 - 1954, 124.
- Chiomonte**. - 1906, 452 (Itiner. per sci).
- CHIOVENDA Tito**. - La parete settentrionale del M. Giove, 1911, 213;
- La P. di Lavazzerò ed il P.zo del Lago Gelato, 1912, 73.
- Chirbattia** (C.) [Himalaia]. - 1908, 136.
- Chironio** (C. di Pian). - 1940, 51.
- Chironico** (V.). - 1934, 334.
- Chirripò** (Grande) [Costarica]. - 1901, 228.
- Chirurgia** relativa allo sci e all'alpin. (La). - 1939, 554.
- Chisana** (Gh.) [Alaska]. - 1911, 226.
- Chisola** (V. della). - 1914, 60 (Guida Ferreri).
- Chisone** (V.). - 1896, 303 (Serv. vett.) - 1897, 262 (Id.) - 1920, 111 (Itiner. sciistici Sci Club Torino) - 1926, 32 Cop. (Itinerari sciistici, Ferreri e Balliano).
- Chitral** (Gruppo) [Himalaia]. - 1937, 127.
- Chiusa** (Rif.) [Al Campaccio], v. anche: Klausenerhütte. - 1924, 76, 261 - 1925, LVI - 1926, XIX (Frequent.) - 1927, VI (Id.) - 1928, 136 (Id.) - 1944, 23 - 1947, 414 - 1948, 384 - 1950, 131 - 1951, 238 (Effic.).
- Chiusa d'Isarco** (Sottos. C.A.I.) [Bressanone]. - 1948, 47 (Costit.).
- Chiusaforte**. - 1931, 768.
- Chiusa Pesio** (Sottos. C.A.I.) [Cuneo]. - 1947, 363 (Costit.).
- Chiuse** (Le) [V. Susa]. - 1922, 127.
- Chiusella** (Val). - 1883, 122 - 1896, 304 (Serv. vett.).
- Chiuse Veronesi** (Le). - 1886, 362.

- Chivasso** (Sez. C.A.I.) - 1921, 96 (Costit.) - 1922, 57 Cop. - 1924, 69 Cop. - 1925, XXIII, XLVIII - 1926, LXIII - 1927, 223 - 1928, 227 - 1929, 68 - 1930, 381 - 1932, 775 - 1934, 391 - 1935, 205 - 1937, XLI, LI - 1938, 67, 122, 459 - 1941, 3 - 1942, 61 - 1944, 19, 21, 22, 34 - 1945, 25, 40, 45, 54 - 1946, 318 - 1947, 127 (25° anniv. fond.) - 1949, 157 (Sottos. femmin.) - 1954, 124.
- Chivasso** (Sottosez. Femmin.) - 1949, 157 - 1953, 136 (Sciogl.).
- Chivasso** (Rif. Città di) [Nivolet]. - 1950, 306 (Inaug.) - 1951, 308 - 1952, 315, 316 - 1954, 70.
- Choa** [Africa]. - 1952, 320.
- Choch-tau** [Caucaso]. - 1936, 290 (Trampolino salto sci).
- Chogo** (M.) [Karakorum]. - 1906, 124*, 140 - 1910, 164.
- Chogolisa** [Karakorum], v. **Bride** (Peak).
- Chogolisa** (Sella) [Karakorum]. - 1910, 34 (Suppl. n. 1) - 1948, 181 - 1954, 77.
- Chogo Lungma** (Gh.). - 1910, 163 - 1914, 162 - 1916, 25, 87.
- Chogori** (M.) [Karakorum], v. **K 2**.
- Chombù** (M.) [Sikkim]. - 1938, 303 - 1945, 391, 392 - 1951, 62.
- Chomiomo** [Sikkim]. - 1951, 62, 126.
- Chomolhari** (M.) [Himalaia-Tibet]. - 1938, 14*, 435 - 1939, 348 - 1943, 36 - 1947, 131.
- Chomo lungma**, v. **Everest**.
- Chomoyummo** (M.) [Sikkim]. - 1948, 392.
- Chong-La** (Ladak). - 1916, 25, 26.
- Chongra** (Peak) [Nanga Parbat]. - 1952, 95, 95 (Occid.)*, 97 - 1953, 224.
- Cho-Oyu** (M.) [Himalaia]. - 1939, 157 - 1943, 35 - 1951, 53 - 1952, 220 (Sped. Shipton), 398 (Id.) - 1953, 390 - 1954, 241 (Sped. fran. e austr.), 292, 371 (Sped. Austr.)*.
- Chopicalqui** (Nevado) [Perù]. - 1936, 187*.
- Choucas** (Tour des). - 1939, 110*.
- Chris Spence** (M.) [Columbia Britan.]. - 1935, 645*.
- Christaturm** [Kaisergebirge]. - 1932, 673 - 1935, 49.
- Christe Eleison** (Torre) [Corsica]. - 1941, 79.
- CHRISTEN ERNEST**. - Maurice Crettaz, guide Légendaire, 1953, 319.
- Christie** (Peak) [Canada]. - 1931, 521*.
- CHRISTILLIN B.** - Conferenze e versi, 1907, 366.
- Christina** (M.) [Nuova Zelanda]. - 1935, 482*.
- Christophe** (Pala) [Gran Cront], v. **Socorda** (Pala di).
- Chrumkolbaseh** (M.) [Caucaso]. - 1936, LXXX* - 1937, 78, 79*.
- Chu** (M.) [Tibet Cinese]. - 1936, 92.
- CHUN Axel**. - La nuova generazione del C.A.I., 1893, 142 - 1894, 84;
— Attraverso i ghiacci del Bernina, 1894, 343;
— La parte meno esplorata delle Alpi Apuane, 1899, 325;
— Una gita invernale al M. Rosa (Vincent Pyramide), 1927, 164.
- Chundua** (M.) [America N.]. - 1939, 551.
- Chung-La**, (Ladak), v. **Chong-La**.
- Churfürstehütte**. - 1928, 126.
- Ciabergia** (M.). - 1914, 385 inv.
- Ciabertas** (M.). - 1911, 14*, 51*, 52*, 122* - 1916, 166*.
- Ciabotta del Pra** (Rif.). - 1952, 314, 315, 316.
- Ciabranca** (Rif. alla Conca di), v. **Angehen** M. (Rif.).
- Ciabriera** (C. de). - 1891, 59.
- Ciabriera** (Testa di), v. **Maniglia** (P. di).
- Ciadenis** (P.). - 1952, 55*.
- Ciadin** (Cima del) [Odle Eores]. - 1941, 55*.
- Ciadin** (P. del) [Marmolada]. - 1914, 84*.
- Ciafrant** (M.) [Spitzberg]. - 1954, 59*.
- Ciagiolè** (M.). - 1900, 384 - 1901, 455.
- Ciai** (Cima dei) [Grauzaria]. - 1950, 201*.
- Cialabrie** (Truc). - 1911, 52 - 1917, 197 inv.
- Cialancia** (P.) [Cozie]. - 1910, 87.
- Cialancia** (M.) [Marittime]. - 1911, 224.
- Cialancias** (Cime di). - 1900, 246* - 1905, 17 - 1906, 166.
- Cialancion** (Testa di). - 1902, 401* - 1904, 484* - 1909, 45 (P. Est)*, 45 (Ovest) - 1940, 421, 434.
- Cialma** (P.). - 1913, 171 inv.²
- Ciamarella** (C. della). - A. 75, 120* - 1920, 232* - 1928, 280*.
- Ciamarella** (Gruppo). - 1952, 64.
- Ciamarella** (Piccola). - 1898, 149 - 1903, 487*, 489* - 1912, 78* - 1920, 232*.
- Ciamarella** (C. della Piccola). - 1903, 489 - 1933, 86.
- Ciamarella** (Uja di). - A. 74, 153 - A. 75, 37 inv.*, 88 - 1882, 24 inv., 29 inv., 93 inv., 129 - 1884, 2*, 99², 119² - 1885, 89 - 1886, 257 - 1887, 172, 284*, 332 - 1888, 388 - 1889, 256², 337, 349 - 1890, 182, 296 - 1891, 89, 229, 379 - 1892, 247, 248*, 310 - 1893, 281² - 1894, 172, 267, 321 - 1895, 248, 278 - 1896, 36, 530, - 1897, 304 - 1898, 102, 149, 337, 536 - 1899, 151 inv., 279 (Statua Mad.), 316 (Id.), 321 (Id. inaug.), 421 - 1900, 321, 391 - 1901, 61, 384, 408 - 1902, 407, 422 - 1903, 20, 53, 132, 487, 488, 491 - 1904, 231, 306, 425, 465 - 1905, 93 inv. - 1906, 14, 169 - 1907, 21*, 78, 81, 114, 117, 171*, 373 - 1908, 90², 135² - 1909, 43², 84, 86, 131, 158, 159 - 1910, 83, 86, 117, 118² - 1911, 52², 88, 120 - 1912, 49, 50, 51, 52 - 78, 79, 80, 114, 116 - 1913, 49, 169 - 1914, 166, 287, 288, 320, 321, 344², 345, 346², 377, 385 - 1915, 85, 121, 122², 218, 283 - 1916, 226 - 1920, 232* - 1922, 219* - 1923, 173* - 1925, 92 - 1926, 80 - 1928, 279 inv.* - 1929, 60 (Disgr.), 265* - 1930, 60 (Disgr.) - 1931, 629* - 1935, 97 sci - 1937, LX, XLI - 1939, 290, 509 - 1940, 153 - 1941, 167, 230², 233 - 1948, 44 - 1950, 48 - 1951, 188 - 1952, 245 - 1954, 100 inv. (Via delle Lance)*.
- Clambaur** (M.). - 1896, 478 - 1907, 171, 214 - 1908, 33 inv.* - 1909, 86, 87, 161 - 1914, 287².
- Clamberline** (Caire). - 1929, 286*.
- Clamberline** (P.). - 1898, 439, 482 - 1900, 356* - 1910, 153 - 1929, 286 - 1931, 634.

- Clamin** (Croda del). - Occid., 1926, 141* - Orient., 1915, 346* - 1951, 200*.
- Claminelas** (M.). - 1895, 461* - 1897, 301 - 1901, 3, 6, 97 - 1902, 100, 400 - 1908, 91, 95, 97 - 1909, 88 inv.* - 1910, 153, 188* - 1913, 49 - 1914, 225 - 1929, 286* - 1941, 62.
- Clamineias** (P.so). - 1895, 463* - 1910, 189.
- Clampae** (Sass da). - 1936, 195 - 1941, 125*.
- Clampai** (Sass da). - 1936, 195 - 1940, 55*.
- Clampanins** (Torre S.O. del) [Conturines]. - 1954, 46*.
- Clampedel** (Lasties de) [Antermoia]. - 1915, 147*, 150*.
- Clampédie**. - 1903, 338 - 1935, 313.
- Clampédie** (Rif.). - 1916, 290 - 1943, 53, 101 - 1944, 24, 59 - 1945, 36 (Effic.) - 1947, 591, 592 (Ripar.) - 1948, 124, 383 - 1949, 96 (Seggiov. con Vigo), 127, 195 - 1950, 100, 130 - 1951, 55 - 1953, 130 - 1954, 370², 371 (Frequent.).
- Ciampon** (M.), v. Chiampon (M.).
- Clampono** (P.). - 1894, 322 - 1895, 163 - 1904, 421*, 429* - 1938, 458.
- Cian** (B.ca di), v. Tsan (B.ca di).
- Cianal di Coj** (C.). - 1897, 244 - 1920, 5.
- Cianalot** (Forc.). - 1951, 269.
- CIANCARELLI** Mario. - All'O.d.g., 1936, 195 - 1939, 229.
- Cianeivate** (Creta della), v. Chianeivate (Creta della).
- Ciang-La** [Himàlaia]. - 1923, 181, 182.
- Ciantiplagna** (P.). - 1896, 487 - 1897, 138 - 1898, 139 - 1902, 434 - 1906, 89 - 1914, 322 - 1915, 122 - 1920, 147.
- Cianvraireo** (Cima), v. Ciavrairen (Cima).
- Ciao Pais** (Rif.) [Sauze d'Oulx]. - 1940, 463 (Cambia denom. in Rif. Etna D.).
- Ciao Pais** (Riv. A.N.A. sez. Torino). - 1949, 81 - 1950, 38, 148, 258.
- Clapè** (P.zo) [M. Leone]. - 1950, 197*.
- Clapela** (Malga) [Alb. Rif.]. - 1948, 124.
- Clardonei** (Bocch. setten. di). - 1890, 334* - 1891, 7* - 1923, 266.
- Clardonei** (C.) [Graie]. - 1890, 334 - 1891, 7 - 1925, 6, 11.
- Clardonei** (C. delle Uje di). - 1894, 191* - 1925, 11.
- Clardonei** (Circo terminale di). - 1925, 1.
- Clardonei** (Grande Uja di). - 1891, 8 - 1894, 191* - 1896, 103 - 1897, 301* - 1906, 450* - 1911, 334* - 1912, 116* - 1914, 287, 322 - 1915, 282 - 1920, 24* inv.* - 1923, 39* - 1925, 9*, 11 - 1927, 109*, 270 inv. - 1945, 30* - 1946, 87.
- Clardonei** (Piccola Uja di). - 1894, 191* - 1896, 103* - 1919, 109* - 1923, 114 - 1925, 11 - 1941, 54 inv.* - 1943, 27 inv.* - 1946, 86*.
- Clardonney** (B.ca di) [Pennine], v. Chardonney (B.ca).
- Clarforon**. - 1885, 218 - 1888, 411* - 1890, 307² - 1891, 242 - 1893, 135 - 1894, 321* - 1895, 12* - 1898, 134* - 1901, 178 - 1902, 217* - 1903, 20 - 1906, 170, 289 - 1907, 81 - 1908, 92, 177 - 1909, 85, 131 - 1910, 116 - 1911, 51, 52, 67, 72*, 119, 120, 122 - 1912, 116 - 1914, 287, 344 - 1916, 165*, 227 - 1919, 81* - 1920, 103 - 1921, 46* - 1922, 2 - 1923, 251 - 1924, XIV (Disgr.) - 1925, 112*² - 1933, 274* - 1936, 199 - 1940, 24, 116*, 252* - 1941, 142, 167, 291² - 1942, 67*², 204 - 1945, 41 - 1947, 87 - 1950, 307.
- Clarforon** (C. del). - 1882, 22, 70*, 155 - 1888, 411 - 1889, 257 - 1890, 140 - 1891, 164 (Corda), 254 (Id.), 347 - 1892, 11 (Corda), 248, 311 - 1893, 135 - 1904, 424 - 1906, 170 - 1908, 139 inv. - 1911, 72.
- Ciarido** (M.) [Marmarole], v. San Lorenzo (Croda di).
- Ciarnassera** (Cima della), v. Scandaiera (Cima).
- Ciaro** (Fil di). - 1893, 51*.
- Ciarva** (R.ca). - 1914, 320, 321.
- Ciastelin** (Campan.). - 1890, 261*, 371* - 1891, 102, 357 - 1910, 115*², 284* - 1918, 140.
- Ciastelin** (M.) [Marmarole]. - 1890, 309 - 1910, 284* - 1915, 147 - 1948, 144 - 1952, 296.
- Ciastellat** (Montasio). - 1928, 392* - 1931, 119* - 1933, 220.
- Ciastiglione** (V.). - 1901, 150.
- Ciastiglione** (Rif. V. di). - 1950, 37 (Inaug.).
- Ciat** (Forc. del). - 1907, 351* - 1928, 100* - 1939, 88.
- Ciatagnera** (P.). - 1889, 253 (P. N.)*, 401 (Id.)* - 1912, 105, 107 - 1923, 38*.
- Ciauajera** (Cima). - 1909, 321.
- Ciaule** (Sella delle) [Sibillini]. - 1934, CXXI inv. sci.
- Ciaussine** (Rif. al Crot del). - 1882, 34 - 1885, 186 - 1886, 181 - poi v. Gastaldi B. (Rif.).
- Ciavals** (M.), v. Chiavals (M.).
- Ciavazes** (Piz de). - 1893, 51*, 61* - 1928, 276* - 1929, 52* - 1934, 567* - 1936, LXXXV* - 1944, 63* - 1948, 144 - 1954, 44*, 81*.
- Ciavrairen** (Cima). - 1901, 455 - 1912, 79 - 1914, 342.
- Cibiana** (Forcella). - 1889, 321.
- Cibiana** (Sassolungo di). - 1928, 350*.
- Cibiroles** (Tête des). - 1928, 54 - 1929, 46 - 1940, 424, 425, 426.
- CIBRARIO** Giuseppe (Vulpot) [Guida]. - Necrologia, 1890, 267.
- CIBRARIO** Guido. - La Corna meridionale (1^a asc. cresta N.O.), 1907, 329;
- Alpinismo in Gallura, il gruppo del Limbara, 1922, 233;
- Le montagne di Aggius, 1923, 1;
- Disgrazia, 1898, 308;
- Necrol., 1898, 311;
- CIBRARIO** Luigi. - Il XXV anniversario del C.A.I., 1898, 193;
- C. della Valletta - P. Peraciaval - P. della Valletta, 1888, 350;
- Ascensione invernale al Gran Paradiso, 1889, 33;
- Grotta del Pugnet ed Uja di Calcante, 1889, 140;
- Traversata della P. d'Arnas, 1889, 254;
- Prime ascens. nelle Alpi Graie, 1889, 375;
- Colma di Mombarone, 1890, 171;
- Colle del Martellot (1^a asc.), 1890, 255;
- M. Lera e Testa del Soulè, 1890, 394;

- Dieci giorni nelle Alpi Graie, 1891, 7;
 — Inauguraz. lapide ad A. Castagneri a Balme, 1891, 156;
 — Inaugur. Rif. di Pera Ciaval - Asc. alla Croce Rossa, 1891, 223;
 — M. Chaberton (Inv.), 1891, 418;
 — Il congresso della «Pro Montibus» in Torino, 1898, 521;
 — A proposito del Rocciamelone e delle sue creste, 1901, 124;
 — Commemorazione di Luigi Vaccarone, 1903, 61;
 — Lo spopolamento ed i problemi della montagna, 1930, 400;
 — Commemorazione di Francesco Gonella, 1933, 269;
 — Commem. di Giov. Bobba, 1937, 214;
 — Festegg. pel 50° anno Socio, 1937, XLIX;
 — Necrol. di F. Arrigo, 1949, 83;
 — Necrol. di Pietro Re Fiorentin, 1949, 83;
 — Socio onorario del C.A.I., 1951, 221, 223, 312, 335, 373;
 — I novant'anni del C.A.I., 1953, 269.
- Cibrario** Luigi (Rif.), v. anche: Pera Ciaval (Rif.). - 1941, 220 (Nuova denominaz. del Rif. Pera Ciaval) - 1944, 6 (Ingr.), 24, 51 - 1945, 36 - 1947, 124 (Effic.), 591, 592 (Ripar.) - 1949, 84 - 1952, 315, 316².
- Ciecia** (M.). - 1897, 96.
- Cieh** (P.zo dei). - 1911, 301.
- CICHETTI** Paolo E. - Disgrazia, 1930, 501;
 — Necrol., 1930, 501 - 1931, 708.
- Ciehetti** Paolo E. (P.) [Sibillini]. - 1953, 156, 158.
- Ciehetti** Paolo E. (Rif.) [Sibillini]. - 1934, 396, (Distr. val.).
- Ciehetti** Paolo E. (Torriente) [Gran Sasso]. - 1930, 505 - 1934, 428*.
- Ciehina** (P.). - 1907, 214.
- Ciclo-Alpinismo** (Nuovi orizzonti pel). - 1946, 58.
- Ciclo della neve**. - 1939, 162.
- Cicloni** e le disgrazie in Montagna. - 1890, 377.
- CICOGNA** Agostino. - Punta Gnifetti (Parete N.E.), 1947, 193.
- Cieogna** (V. di). - 1891, 217.
- CICONI** Cesare A. - Di un piccolo giardino alpino, 1940, 266.
- Cielo** (Azzurro del), origine dell'. - 1904, 482.
- Cielo** (Ombra delle Vette) nel. - 1899, 497 - 1919, 67 - 1920, 113.
- Ciemme Smreczyny** (Tatra). - 1932, 469 (Foresta di).
- Ciervo** (Cerro). - 1950, 145*.
- Cieseo Alto** (M.). - 1897, 5 - 1912, 52, 86 - 1915, 285.
- Cignana** (P. di). - 1910, 84* - 1911, 309* - 1926, 168.
- Cigola** (M.). - 1924, 148*.
- Cigolino** (M.). - 1940, 144.
- Cikës** (Mali) [Albania]. - 1942, 11.
- Cile**, v. Chili.
- Cilo** (Gruppo del) [Anatolia]. - 1938, 517 - 1939, 126.
- Cima** (Bocch. della). - 1888, 100.
- Cima** (Gran) [Boucher]. - 1891, 345 - 1910, 22 - 1911, 14*, 52* - 1912, 105, 107 - 1913, 229.
- Cima** (La) [Ries]. - 1939, 266.
- Cima Alta**, v. Madre dei Camosci.
- Cima 8** [Himalaia del Punjab]. - 1947, 135.
- Cima XXX** [Himalaia]. - 1939, 157.
- Cima XXXIX** [Himalaia], v. Morshiadi.
- Cimacuta** (Torre) [Pramaggiore]. - 1936, LXXXVIII* - 1938, 108* - 1948, 488* - 1950, 201*.
- Cimberle Renato** (Cima) [Antelao]. - 1939, 336*.
- CIMBERLE** Ruggero. - Necrologio, 1937, 259.
- Cimbro** (Dialecto) [Saggio]. - 1909, 363.
- Cime Bianche** (C. delle). - 1883, 58 inv. - 1885, 216 - 1889, 237 (Asc. della Reg. Margherita), 273 (Id.) - 1890, 39 (Salvataggio) - 1893, 241 - 1903, 15 inv., 90 inv. sci - 1904, 475 inv. - 1905, 152 inv. sci - 1911, 375 sci - 1912, 296 (Escurs. popol. alp.) - 1942, 45.
- Cime Bianche** (Laghi delle). - 1928, 30.
- Cime Bianche** (P. delle), v. Carrè (Bec).
- Cimerlo** (Ago del). - 1954, 45*.
- Cimerlo** (M.). - 1889, 129 - 1927, 209*.
- Cimerlo** (Torri del). - 1934, 677* - 1935, 322*.
- CIMETTA** Gemolo. - Disgrazia, 1948, 4.
- Cimino** (M.). - 1895, 82 inv. - 1898, 224 - 1901, 416 - 1907, 111 inv. - 1916, 160 - 1917, 84 - 1939, 121.
- Cimoliana** (Croda). - 1946, 205.
- Cimon** (Piccolo) [Marmarole]. - 1928, 351* - 1938, 502*.
- Cimon** (Testa). - 1906, 476.
- Cimonasso**. - 1909, 87*, 160*.
- Cimon del Col**, v. Col (Cimon del).
- Cimone** (B.co del) [Pale di S. Mart.]. - 1895, 14.
- Cimone** (Croda del), v. Pala (Croda della).
- Cimone** (Del Montasio). - 1902, 189 - 1928, 198*, 392*² - 1930, 704* - 1931, 91*, 594 - 1933, 220 - 1934, 106, 231 - 1935, 493 (Conv. Gars) - 1937, 179*, 382 - 1938, 336*² - 1944, 61 - 1948, 144 - 1951, 261 inv.* - 1952, 55*, 55 inv.* - 1954, 47 (Statist. asc. par .O.).
- Cimone** (Dente del) [Pale di S. Mart.]. - 1891, 355*, 387 - 1894, 40*, 45, 435* - 1914, 187* - 1915, 245 - 1927, 45* - 1932, 49* - 1951, 186.
- Cimone** (Il) [Bollett. sez. Modena]. - 1950, 258 - 1951, 59.
- Cimone** (M.) [Appenn. emiliano]. - A. 75, 76, 123, 153 - 1882, 25, 73 inv. - 1883, 36 - 1886, 324, 391 (Fot.) - 1887, 302 - 1888, 301 - 1893, 14 inv.* - 1898, 182, 492 - 1899, 429 - 1901, 12 inv. - 1914, 164 inv. sci, 190, 256, 288, 345 - 1915, 245 - 1916, 54³ (1^a sci), 55 - 1921, 60 inv. - 1932, 500 - 1937, LXXXII - 1938, 124 - 1939, 509 - 1940, 4 - 1945, 49.
- Cimone** (M.) [Orobic]. - 1890, 201² - 1915, 120.
- Cimone** (M.) [Tonezza]. - 1924, XXIX (Segnav.).
- Cimone** (Rif. osserv. al M.). - 1892, 165 - 1894, 203 (Serv. ost.) - 1899, 247 (Id.).
- Cimonega** (M.). - 1889, 264.
- Cimonega** (P.so). - 1889, 264.
- Cimott** (Grigna Merid.). - 1926, 74.
- Cina**. - 1899, 304 (Monti della), 310 (Id.).
- Cinant** (Cima del). - 1912, 115.
- Cindreul** [Transilvania]. - 1914, 345.

- Cinematografia alpina e di montagna*, v. anche: Commissione Cinematograf. - 1925, 106 - 1929, 61 - 1935, 437* - 1939, 194 - 1941, 333 - 1942, 11 - 1943, 40 - 1945, 21, 22, 57 - 1946, 62 (A passo ridotto), 384 - 1947, 64, 126 (Concorso naz.), 358 (Id. internaz.) - 1948, 283, 432, 485* - 1949, 27 - 1951, 130, 311 - 1953, 54 (1° conc. intern. cine-alpin. Trento, sett. 52), 115 (Film di), 117, 180, 226 (2ª rassegna intern. film di mont. Trento), 235 (Il cinema di mont. nel C.A.I.), 242 (Film di), 306 (2ª rassegna inter. film della mont. Trento), 384 (Film di) - 1954, 74 (3ª rassegna intern. film di mont. Trento), 74 (Film di, alle sez.), 173, 308 (3ª festival intern. «Città di Trento» dei film di mont.), 322 (Id.), 324 (Id.), 328 (Id. premi).
- Cinematografo e montagna*, - 1939, 194.
- Cinesi (I) e le montagne*, - 1999, 304.
- Cinor Piero*, - Dal Tribulaun all'Altissima, 1939, 257;
— Pietra di Bismantova, 1943, 72.
- Cingino** (P.so di), - 1893, 333.
- Cingino** (P.zi di), - 1889, 412 - 1893, 333 - 1909, 45 (Nord), 46 (Nord e Sud) - 1924, 114 (N. e S.)*.
- CINI Alfredo**, - Pittore di montagna, 1937, 68.
- CINI Giov. Cosimo**, - Necrologia, 1931, 49.
- Cinquantatreesima Legione** (Guglia), - 1952, 296 (2ª asc.).
- Cinquantenario del C.A.I.**, v. C.A.I. (Cinquantenario del).
- Cinquantenario** (Torriane), - 1912, 50, 51 - 1913, 41*, 330 - 1914, 228*, 288*, 322*, 343 - 1915, 122, 147* (1*), 219 - 1917, 199 - 1923, 271.
- Cinque Dita** (P. delle) [P. Grohmann], - 1890, 338* - 1891, 99, 319 - 1892, 106 (5ª asc.) 290 (Disgr.), 324 (Id.), 327, 327 (Disgr.), 375 (Id.), 385, 386 - 1893, 15 (Disgr.), 379 - 1894, 49 (2ª trav.), 224 (Asc. da solo), 446 - 1895, 265, 491 (Asc. da solo), 494 (Trav.) - 1896, 212 (Id.) - 1897, 320 - 1898, 74, 76, 150, 153, 348 (Disgr.), 540 - 1899, 35* - 1900, 95* - 1901, 101 - 1905, 431 - 1907, 531* - 1908, 96* - 1909, 45, 85, 296, 311 - 1911, 54*, 87, 120 - 1913, 31 - 1915, 121, 146, 150* - 1916, 58* - 1922, 5* (Anulare), 217* - 1925, XXII, XXXI, 153 (Monogr. Prati) - 1926, VII, 61*, 62 - 1929, 324 - 1930, 10 (Re dei Belgi sulla) - 1934, 687 - 1935, 159, 185, 391 (Disgr.), 494*, 518, 522* - 1936, 413 - 1940, 138 - 1941, 228 - 1944, 31*, 73* - 1946, 241, 318 - 1947, 460* - 1948, 190, 477, 488 - 1951, 82 - 1952, 91, 296.
- Cinque Frati** [Corsica], - 1940, 28, 30, 32* - 1941, 80, 81, 85.
- Cinque Miglia** (Piano delle), - 1907, 215 inv., 216 - 1928, 265.
- Cinque Punte** (Raibl), - 1917, 102.
- Cinque Querele** (M.), - 1897, 22.
- Cinque Torri d'Averau** [Comprendono le seguenti Torri: del Barancio, Grande (Colle cime Nord, Ovest e Sud), Lusy, Quarta, Quinta (o Inglese), Romana e Terza (O Latina)]. - 1888, 333, 368 - 1889, 272 - 1893, 23*, 51*, 338* - 1894, 50, 438* - 1895, 428 - 1896, 524 - 1897, 393, 394 - 1898, 141, 181, 257*, 528 (Grande) - 1899, 198, 463 - 1900, 330 (Grande) - 1902, 271 - 1904, 403 (Grande) - 1905, 54 (Id.) - 1908, 109, 134, 136, 176 - 1909, 83, 85*, 130, 155 (Grande e Inglese), 157, 159* - 1910, 119 (Latina)*, 119*, 153 - 1911, 51, 119, 129* - 1912, 52, 113, 115 - 1914, 229 (Lusy)*, 229 (Del Barancio)*, 229 (Romana)*, 286 - 1915, 146 (Grande, Latina*, Inglese, e Quarta) - 1916, 118 (Lusy)*, 118 (Grande e Inglese)* - 1919, 102 - 1922, 216 - 1928, 254 (Grande)* - 255 (Id.)*, 350 (Id.)*, 350 (Inglese)*, 350 (Lusy)* - 1931, 308 (Grande) - 358 (Cima O. della Grande)* - 1932, 697, 770 (Disgr.) - 1933, 391 - 1934, XCV, 144 (Grande)*, 567 (Grande)* - 1935, 202 (Del Barancio)* - 1936, 265 (Grande) - 1937, 141 (Id.) - 1938, 344, 502 (Inglese)* - 1939, 56 (Inglese, inv.)*, 211, 223, 340 - 1940, 153 - 1941, 229 (Grande), 294 - 1942, 178 (Grande) 204 (Grande) - 1943, 46 (Grande)*, 125 (Grande)* - 1944, 13 (Latina)*, 13 (Inglese)* - 1945, 48, 51, 59 (Grande) - 1947, 128 (Grande), 128 (Inglese) - 1950, 47 (Grande), 47 (Inglese), 150 (Grande, Inglese, Romana, Barancio) - 1951, 7 (Grande e Barancio), 170 (Grande) - 1952, 26 (Grande; statist. asc. direttiss. Scoiattoli), 240, 246 (Grande) - 1953, 77 (Grande), 169 (Id., inv.)*.
- Cinque Torri** (Rif.) [Averau], - 1924, 262 - 1925, LII - 1930, 496 - 1934, XCV - 1943, 101 - 1948, 95.
- Cinque valli** (Rif.) [Roncegno], - 1942, 124 (ApertL.).
- Cinto** (Gruppo M.) [Corsica], - 1929, 296* - 1940, 27, 30 - 1941, 79, 84.
- Cinto** (M.) [Corsica] v. anche: Corsica, - 1882, 10 - 1884, 93 - 1890, 437 - 1894, 405 - 1896, 34 - 1930, 187 (Due settimane sul) - 1935, 267 - 1940, 28, 30, 32 - 1941, 79, 80, 81, 85.
- Cioechè** [Africa], - 1939, 302.
- Clogori** [Karakorum], v. Chogori.
- CIOJA DI MONZONE Franco**, - Necrologia, 1917, 143.
- Ciombù** (M.) [Sikkim], v. Chombù.
- Ciomolari** [Himalaia-Tibet], v. Chomolhari.
- Ciomo Lungma**, v. Chomo Lungma.
- Cio Oyu** (M.) [Himalaia], v. Cho-Oyu.
- Ciorneva** (M.), - 1890, 331 - 1891, 252 - 1892, 145 - 1901, 248 - 1902, 56, 404 - 1904, 20, 468 - 1907, 78 - 1908, 90 - 1911, 84, 122 - 1912, 78, 114 - 1913, 168, 202, 230 - 1914, 288, 343, 345 - 1917, 198, 199.
- Ciotto Mieu** (P.so), - 1939, 109 inv.
- Cir** (Pizze da) v. anche: Clark (P.), - Dieci punte numerate da I a X - solo degne di rilievo: la VI (Piz da Cir Ovest), la VII (Piccolo Piz da Cir), l'VIII (Gran Piz da Cir), la IX (P. Clark) e la X (Piz da Cir Est) - 1896, 30 inv., 60* - 1898, 24 inv. - 1901,

- 101, 179 - **1908**, 97 - **1909**, 244 - **1911**, 83* - **1912**, 79, 91 - **1914**, 116 - **1913**, 84, 107 (Torre I, II, III e trav. dalla III alla I), 107 (Torre IV, V, e VI - trav. dalla IV alla VI), 108 (Torre IX), 109 (Torre X), 141 (Torre VIII)* - **1926**, VII, 94 (X)*, 94 (VI)*, 94 (II)* - **1930**, 10 (Re dei Belgi sul) - **1931**, 802* - **1941**, 175 (Grande), 229, 294 (Disgr.) - **1946**, 318³ (Grande) - **1954**, 44 (Gran) inv.*
- Cir** (Pizzas da) [Gruppo]. - **1942**, 126.
- Circhi alpini** (Formazione dei). - **1912**, 391.
- Cireo** (M.). - **1894**, 159 - **1934**, 158 (Parco naz. del), 403 (Id.) - **1935**, 448 (Id.) - **1939**, 517 (Grotte a) **1940**, 126 (Id.) - **1947**, 632 (Parco naz.).
- Circhina** (P.so di). - **1917**, 104, 107.
- Cireo** (Est) [Croda Rossa Sesto]. - **1932**, 280.
- Cireo** (Ovest) [Croda Rossa Sesto]. - **1932**, 280.
- Cireo** (Parete del). - **1893**, 23 (Trav. N-S) - **1913**, 180 - **1926**, 129*.
- Circolari della S.C.** - 1°) Pel loro numero progressivo e per gli argomenti in esse trattati, v. Atti e Comunicati ufficiali; 2°) Per molti argomenti, v. anche: singole voci corrispondenti.
- Circoli sciatori**, v. Sci clubs.
- Circolo Speleologico Bresciano** (La Maddalena). - **1899**, 278, 520 - **1900**, 402 - **1901**, 145, 354 - **1902**, 205 - **1939**, 172.
- Circolo speleologico di Roma**. - **1904**, 246 - **1905**, 221 - **1906**, 258.
- Circolo speleologico ed idrologico friulano** [Udine]. - **1898**, 186 - **1904**, 417 - **1908**, 153.
- Cirelle** (Cima), v. Cadine (Cime).
- Cirille** (P.so delle). - **1914**, 66.
- Ciriboles** (Tête des). - **1909**, 133*, 156*.
- Ciriè** (P. di) [Tudaio]. - **1914**, 345*.
- Ciriegia** (Cima di). - **1899**, 197 inv.* - **1929**, 290*.
- Ciriegia** (C. di). - **1888**, 212 - **1896**, 200 - **1913**, 133, 200 - **1918**, 167 (Storia) - **1933**, 148 inv. sci.
- Cirisira** (P.). - **1916**, 160.
- Cirmei** (Croda dei). - **1884**, 81* - **1887**, 102 - **1896**, 58* - **1926**, 138.
- Ciseaux** (Aig. de). - P. Nord (Couttet Alfred) - **1926**, 108* - **1928**, 167 - **1932**, 232; — P. Sud (Berthelot), **1927**, 111 - **1928**, 167 - **1932**, 232 - **1934**, 211 - **1951**, 39.
- Cisles** (Odlà di), v. Odlà di Cisles.
- Cisles** (Rif. di), v. Firenze (Rif.).
- CISOTTI Fernando**. - La Cima di Campo, **1934**, 477; — Il Collaspro, **1936**, 174.
- Cissetta** (C.), v. Valletta (C.).
- Cissetta** (P.). - **1890**, 194, 195 - **1894**, 182, 187 - **1927**, 270* - **1934**, 500*³.
- Cistella** (C.no). - **1900**, 360 - **1920**, 84*.
- Cistella** (M.). - **1886**, 66 - **1890**, 366 - **1900**, 361 - **1901**, 11 inv., 297 - **1904**, 97 (Segnav.) - **1906**, 58 (Id.), 187 - **1907**, 78² (1 inv.), 112, 171² - **1909**, 45 - **1910**, 86 - **1911**, 87 - **1912**, 24, 51, 80 - **1914**, 190 - **1915**, 85, 147, 148², 190, 218, 219, 282 - **1920**, 84 - **1939**, 6 - **1945**, 49, 57 - **1947**, 412 - **1950**, 149.
- Cistella** (Rif. al), v. Leoni G. (Rif.).
- Cistella** (Torrione), v. Boni C. (Torrione).
- CITA Alessandro**. - **Curiosità alpine** - Dante Alighieri e le prealpi Veronesi e Vicentine, **1882**, 94; — Le industrie alpine e la sez. di Vicenza, **1882**, 97; — La festa alpina ad Asiago, **1882**, 113; — Le scuole d'arti e mestieri in montagna ed il Parlamento nazion., **1883**, 46; — L'alpinismo nel Veneto, **1884**, 33; — Necrologia di Franc. Molon, **1885**, 103; — La mostra delle piccole industrie di Conegliano, **1886**, 88; — Le Piccole industrie ed il C.A.I. - La prossima esposiz. region. a Vicenza, **1887**, 105; — Dell'attuale trasformazione delle piccole industrie, **1887**, 234; — Necrologia, **1929**, 144.
- CITA SIRONI Maria**. - Una visita all'Istituto del Weissflujoch, **1954**, 304.
- Citelli Salvatore** (Rif.) [Etna]. - **1935**, 153, CXXI, 487, 249, 600 (Inaug.) - **1937**, 125 - **1946**, 382 - **1947**, 591, 592 (Ripar.) - **1944**, 23 - **1945**, 48.
- Citelman**. - **1896**, 62.
- Citlaltepeltl** [Messico], v. Orizaba (Pic d').
- Citron** (Sorg. ferruginosa). - **1904**, 436 (Segnav.).
- Città** (Cime di), [Agordo]. - **1892**, 253 - **1914**, 107.
- Città** (M.) [Duranno]. - **1915**, 280.
- Città** (Van di). - **1892**, 299.
- Cittadella** (Sez. C.A.I.). - **1931**, 255, 442 - **1934**, 391 - **1936**, 142 - **1937**, 38, LI - **1938**, 10 - **1941**, 291 - **1944**, 19, 34 - **1945**, 4, 48 - **1954**, 124.
- Città di Busto A.** (Rif.), v. Busto A. (Rif. Città di).
- Città di Casale** (Rif.), v. Casale Monferrato (Rif.).
- Città di Chivasso** (Rif.), v. Chivasso (Rif. Città di).
- Città di Cremona** (Rif.), v. Cremona (Rif. Città di).
- Città di Frosinone** (Rif.), v. Frosinone (Rif. Città di).
- Città di Milano** (Rif.), v. Milano (Rif. Città di).
- Città di Mortara** (Rif.), v. Mortara (Rif. Città di).
- Città di Saluzzo** (Rif.), v. Saluzzo (Rif. Città di).
- Città di Torino** (Rif.), v. Biasi Gino (Rif.).
- Città di Vigevano** (Rif.), v. Vigevano (Rif. Città di).
- Cittanova** [Calabria]. - **1904**, 477 - **1905**, 54.
- Cittiglio** (Sottosez. C.A.I.) [Besozzo]. - **1934**, 201 (Scioglim.).
- Ciue** (Cima di). - **1911**, 120 inv.²
- Ciuntrone** (M.) [Corsica]. - **1940**, 30.
- Ciusalet** (M.). - **1884**, 119 - **1885**, 121 - **1889**, 348 - **1890**, 393 - **1891**, 297, 345 - **1893**, 103, 200, 364 - **1894**, 320* - **1898**, 295 - **1899**, 267 - **1901**, 158 inv. - **1902**, 270 - **1904**, 336 - **1905**, 18 - **1906**, 189 - **1908**, 96 - **1910**, 116² (1 inv.) - **1911**, 52, 230 - **1913**, 231 - **1915**, 121, 245 - **1916**, 55, 226 - **1946**, 304*.
- Civetta**. - **A. 75**, 133 - **1884**, 137 - **1885**, 27, 279 - **1888**, 152 - **1889**, 154, 357 - **1890**, 309 ,

- 1891, 319, 355 - 1893, 204, 288, 291 - 1894, 57 - 1896, 289*, 439 - 1897, 62 (Libro di Vetta), 190 - 1898, 113*, 115, 315 - 1899, 460 - 1903, 454 - 1904, 119, 461 - 1907 364 (Disgr.) - 1908, 177 - 1909, 84, 158*, 310* - 1911, 122² - 1912, 91, 188, 395 - 1913, 107*, 336 (Asc. Tuckett 1867) - 1914, 22, 289 - 1915, 22 (1867), 148, 245, 282 - 1918, 33* - 1925, XXX - 1927, 85, 104*², 148, 150*, 152* - 1928, 349*³ - 1929, 158, 180*², 181*, 190 - 1930, 344*, 349, 699 - 1931, 243, 700*, 799* - 1932, 50*, 181*, 698 (Disgr.), 769 - 1933, 164, 218, 391 - 1934, 133, 209, 532, 572 - 1935, 347*, 406* - 1936, 63, 213, 214, 250, 307, 309 - 1937, 141, 382 - 1938, 509 - 1939, 5, 331, 509 - 1940, 290, 490 - 1941, 64, 86, 115, 229, 291, 306, 308, 311² - 1942, 64, 204 - 1944, 13 inv.* - 1945, 48² - 1946, 319, 325² - 1947, 127, 128, 228, 509, 655 - 1948, 144, 278, 488 - 1949, 57 (Disgr.) ,74, 86, 194 - 1950, 40, 44, 154 - 1951, 41 (Statist. asc. par. N.O.), 62, 174, 253 - 1952, 27 (Statist. asc. par. N.O. vie: Comici e Solleder), 36, 143, 190, 296², 297, 380 (Par. N.O. solo), 394 (Statist. asc. par. N.O. v. Solleder), 394 (Id., v. Comici) - 1953, 77 - 1954, 46², 56 (Via Solleder solo), 213, 243.
- Civetta** (Biv.). - 1932, 698 (Prog.), 701 (Id.).
- Civetta** (Gruppo). - 1925, 207 - 1927, 85 (Monogr. Rudatis), 104 - 1928, 349 - 1929, 153, 179 (Nnove ascen. e probl. da risolv.), 190 (Caratteristiche del) - 1930, 339 (Nuove asc. nel) - 1935, 46 - 1936, 306 (Campeggio Giov. fasc. rocciatori Lecco) - 1937, LXXXIII - 1940, 65, 137 - 1951, 171 - 1952, 36, 122 - 1954, 46, 244.
- Civetta** (La) [Cresta Segantini]. - 1924, 213.
- Civetta** (Piccola). - 1927, 90, 152 - 1930, 350.
- Civetta** (Punta). - 1927, 93, 104* - 1929, 158 - 1930, 344, 346* - 1934, 567* - 1935, 2*, 145*, 412*, 434, CXXXVII - 1936, 15* - 1941, 311 - 1952, 27 (Statist. asc. par. N.O.), 36, 122, 394 (Par. N.O.), 395 - 1954, 46.
- Civiasco**. - 1927, 175 (Memorie storiche).
- Cividale** (Sottos. C.A.I.) [Udine]. - 1948, 190.
- Cividale** (Torrione) [Torrioni di Pradibosco]. - 1931, 573*.
- Civillà e sport**. - 1910, 242, 258.
- CIVININI** Franco. - Alpe invernale (Poesia), 1934, 452;
- Settembre in Alpe (Poesia), 1938, 198.
- Civitella** (M.). - 1908, 329.
- Civrari** (M.). - 1882, 24 inv. 29 inv. - 1888, 42 inv. - 1896, 207, 487 - 1897, 387 inv. - 1898, 55 inv. - 1903, 183, 263, 486 - 1904, 20 - 1913, 205, 362 - 1916, 226*.
- Civrari** (Rif. alb. M.) [Col Lis]. - 1939, 401 (Restit. al prop.).
- Clai** (Cima sup. del). - 1896, 527* - 1898, 115 - 1905, 16.
- Clairant** (M.) [Spitzberg]. - 1954, 59*.
- Clairy** (P.). - 1890, 259 - 1891, 395 - 1893, 238 - 1896, 487 - 1897, 54 - 1898, 22 inv., 74 - 1901, 452 inv. sci, 464 inv. - 1902, 133 - 1904, 324 - 1905, 18 - 1915, 147 - 1953, 190.
- Clamer** (P.so). - 1952, 179.
- Clamer** (P.zo). - 1952, 179.
- Clama** (M. di). - 1917, 111.
- Ciana** (Sottos. C.A.I.) [Fiume]. - 1926, XC.
- Clap Blanc** [Montasio], v. Blanc (Clap).
- Clap Grande** (Crete di), v. Sappada (Torre).
- Clap Grande** (Creton di), v. anche: Pannocchia (La). - 1889, 204, 322*, 359* - 1890, 379² - 1892, 321 - 1900, 22, 131 - 1928, 256*², 352*² - 1929, 57* - 1931, 572* - 1933, 99*, 100*, 209, 388*² - 1936, 411* - 1938, 458 - 1939, 6 - 1948, 144 - 1952, 296.
- Clap Grande** (Rif.), v. De Gasperi (Rif.).
- Clap Grande** (Torre di Ponente del). - 1934, 505*.
- Clap Piccolo** (Creton di). - 1914, 120*, 345* - 1933, 99*, 390*.
- Clap Piccolo** (Torre di). - 1914, 120* - 1928, 260*, 352* - 1933, 98* - 1944, 30*.
- Claphouse** (P. de). - 1891, 60*, 364* - 1924, 50.
- Clapier** (C.) [Cozie]. - A. 75, 55, 125 - 1894, 193 - 1911, 180 (Storia) - 1915, 84 inv. sci.
- Clapier** (Colle Est) [Marittime]. - 1913, 230 - 1915, 73.
- Clapier** (C. Ovest) [Marittime]. - 1897, 301.
- Clapier** (C.) [Morion]. - 1924, 229* - 1949, 104.
- Clapier** (Gh. del) [Marittime]. - 1912, 141 (Osserv. sul), 145 (Id.) - 1913, 134 (Id. nel 1912) - 1916, 44 - 1926, LI (Osserv. sul).
- Clapier** (Gh. Derrière le). - 1912, 180.
- Clapier** (Gruppo) [Marittime]. - 1912, 141 (Osserv. sui gh.) - 1926, LI (Id.).
- Clapier** (M.) [Marittime]. - 1890, 259 - 1891, 410 - 1895, 135, 467 - 1897, 302 - 1898, 54 inv.* , 482*, 485, 499 inv.* - 1900, 28 - 1901, 97 - 1902, 99², 100 - 1903, 502 - 1908, 91, 95, 135, 137 - 1909, 48 - 1910, 83², 87, 153, 190 - 1912, 78, 79 - 1913, 49, 168, 202, 215 - 1915, 72*, 84² (1*), 122, 147, 282, 1916, 86 - 1918, 123 - 1921, 61² - 1925, 90* - 1926, 168* inv.* - 1928, 134 - 1931, 558* - 1933, 448 - 1937, 165 - 1938, 405 - 1939, 109*² - 1941, 62 - 1947, 501 (Disgr.) - 1948, 143 (Disgr.), 237.
- Clapier** (M.) [Morion]. - 1897, 134* - 1898, 21 - 1920, 135* - 1923, 74 - 1924, 194* - 1925, 59* - 1949, 104.
- Clapier** (P. Derrière le). 1894, 255* - 1915, 245, 281.
- Clapier du Peyron** (Pic du) [Delfinato]. - 1886, 411* - 1887, 365*.
- Clapier** (Rif.), v. Vastera Barma (Rif.).
- Clapière** (Cima). - 1900, 86 (P. Nord).
- Clapière** (Tridente di) [Marittime]. - 1939, 111 - (Cima S.)*, 111 (Cima Centr.)*.
- Clapsavon** (M.). - 1882, 94 - 1894, 440* - 1901, 188 - 1915, 122 - 1940, 340 sci.
- Clarea** (Alta Val). - 1924, XX (Valanga).
- CLARET-TOURNIER** Ambroine (Guida). - Disgrazia, 1906, 332.
- CLARI** Carlo. - Disgrazia, 1934, 690.
- Claridenhorn**. - 1906, 126 sci.

- Claridenstock.** - 1890, 412, 440 - 1898, 179 inv. - 1900, 174 inv. sci - 1901, 138 inv. sci - 1902, 56 inv. sci - 1903, 452 - 1906, 18, 61 sci, 126² - 1928, 128*.
- Clark (P.),** v. anche: Cir (Pizzas da). - 1926, 94*² - 1928, 311* - 1929, 139*.
- CLARK Ronald.** - «The Splendid Hills (The life and photographs of V. Sella), 1951, 241.
- Clarke Saddle** [Nuova Zelanda]. - 1935, 480*.
- Claro** (Pizzoni di) [Ticinesi]. - 1896, 503.
- Classici della montagna** (I). - 1926, XCIV.
- Classifica nelle gare di sci** (Nuovo sistema di). - 1923, 249.
- Classificazione dei Rifugi per categoria, v.** Rifugi.
- Classificazione delle difficoltà, v.** Scala delle difficoltà.
- Classificazione delle valanghe.** - 1916, 305.
- Claudia (P.)** [Pordoi]. - 1933, 561*.
- Claus** (Testa del). - 1898, 100 inv. - 1903, 135* - 1906, 167* - 1909, 156* - 1927, 49*² - 1928, 104*.
- Clausina** (P.so di Barra). - 1901, 5.
- Clausi** (Cima), v. Glayza (Gran).
- Claudane** (Alpi). - 1904, 486 (Nuove asc. nelle) - 1908, 109 - 1912, 31 - 1927, 108.
- Claudane** (Prealpi). - 1891, 318, 397, 416.
- CLAVARINO Luigi.** - Necrologia, 1883, 59.
- Clavarino Luigi (P.)** [Graie]. - 1886, 346* - 1890, 255, 256, 257 - 1903, 483*, 488* - 1913, 169 - 1914, 346, 377 - 1915, 282.
- Claviere.** - 1908, 279 (Notizie) - 1929, 451 (Gare di sci) - 1931, 28 (Spigolature botaniche a) - 1934, XXXV (Centro inver.), CLI (Funivia al Pian del Sole).
- Claviere** (Rif.). - 1925, II - 1936, 202 - 1939, 3 - 1947, 592 (Dann).
- CLAY (Rev.).** - Disgrazia, 1904, 437.
- Cleaver (M.)** [Canadà]. - 1929, 358*².
- Clem** (C.na) [Borno]. - 1912, 52* - 1915, 147*, 369*.
- CLEMENTI Gino.** - Gruppo del Bernina (Carta), 1948, 368.
- Clementina (P.)** [Popena]. - 1914, 219*, 345*.
- Cleopatra** (Ago di) [Màsino], v. Torrone (Ago del).
- Cleopatra** (Ago di) [Rumenia]. - 1940, 511.
- Clerici Giulio (P.te), v.** Gaiazzo (Cime di).
- CLERICI Giuseppe.** - Piccola guida alla Grigna Meridionale, 1900, 29.
- Clerici Giuseppe** (Torrione) [Grigna Merid.]. - 1909, 427* - 1910, 119* - 1911, 51, 535 - 1913, 140 - 1914, 288 - 1915, 85, 122.
- CLERICI Idefonso.** - In alta Montagna, 1928, 427 - 1930, 312 - 1931, 244.
- Clery (C.).** - 1900, 66, 173*.
- Clery** (Rochers). - 1900, 66.
- Cles** (Sottosez. C.A.I.) [Trento]. - 1944, 21.
- Clima d'alta mont.** - 1939, 179, 460 (Influenza sull'alimentaz.) - 1940, 265.
- Clima elettrico e Terapia climatica.** - 1937, 157.
- Clima in medicina.** - 1889, 93 (Conf.).
- Clima sulle Alpi.** - 1937, XXVI.
- Climax (M.)** [Nuova Zelanda]. - 1937, 35*.
- Climbers Club** (The). - 1931, 583.
- Climbers. Guides to the Alps** (v. anche: Catalogo delle guide e Conway e Coolidge). - 1891, 398 - 1892, 209, 388 - 1893, 19, 254 - 1894, 206, 235 - 1902, 149 - 1905, 270 - 1907, 322 - 1908, 235 - 1909, 138 - 1910, 224, 225, 255.
- Cline** (P.zo Le), v. Crene (P.zo Le).
- Clivio I. e Broglio C., v.** Broglio e Clivio.
- Clocher du Tacul, v.** Tacul (Clocher du).
- Clocherots** (Les). - 1910, 117* inv.*
- Clochettes** (C. des). - 1893, 42* - 1921, 36.
- Clochettes** (Biv. al C.), v. Balzola (Biv.).
- Cloggstafelberg.** - 1911, 213 - 1931, 401.
- Clopai** (Piz). - 1940, 472.
- Clot** (C. du) [Oisans]. - 1927, 55 inv. sci.
- Clot** (P.), v. Pèriades.
- Clot Aut, v.** Ghiliè (Cima).
- Clot Aut** (Bassa del). - 1903, 124.
- Clot Châlet** (Cime de). - 1914, 265, 269.
- Clot de Cavale** (Pic du). - 1954, 167 (Nord).
- Clot des Cavales** (C. du). - 1901, 58 - 1903, 179 inv. - 1910, 398.
- Clotesse** (P.). - 1888, 401 - 1895, 381, 476 - 1899, 202 - 1907, 377* - 1909, 87, 131 - 1911, 52 inv.*, 53, 83 inv., 120, 122 inv. - 1912, 211 - 1913, 76, 107², 168, 169, 202, 231² - 1914, 289, 322 - 1915, 245 inv., 282 - 1916, 86, 240 - 1923, 199, 201 - 1948, 86 inv. sci*.
- Clotesse-Chaberton** (Sottogruppo). - 1923, 198 (Monogr. Ferreri).
- Clots de Fonds** (Cima). - 1923, 199.
- Cloud's Keet** [Yosemite]. - 1908, 178.
- Clouzans** (P.), v. Clotesse (P.).
- Clouzis** (Pic de). - 1892, 53*, 292*.
- Club Académique Français d'alpinisme.** - 1926, LXIV (Costituz.).
- Club Accademico svizzero di ski, v.** Schneehase.
- Club alpini esteri, v.** singoli nominativi.
- Club Accademico Aviglianese** (C.A.A.A.). - 1922, 56 cop. (Fusione col nuovo C.A.A.A.).
- Club Alpino Albanese.** - 1935, CXXXIX - 1936, 424.
- Club Alpino Austriaco, v.** Oesterreichischer Alpen Club e Oesterr. Alpen Verein.
- Club Alpino Bassanese.** - 1893, 64 (Costituz.) - 1899, 208 - 1903, 277 - 1905, 233 - 1919, 116 (Fusione colla sez. di Bassano) - 1920, 41.
- Club Alpino Belga, v.** Club Alpin. Belge.
- Club Alpin. Belge** (v. anche: Bulletin du Club alpin. Belge). - 1882, 160 (Costituz.) - 1883, 30 - 1884, 39 - 1896, 264 - 1925, LXXXVIII - 1930, 41 febr. - 1931, 583 - 1935, 96, 660 - 1950, 220 (Reciproci.) - 1951, 49, 128 - 1952, 52, 202 (Reciproci.) - 1953, 51 (Reciproci.), 132 (Id.).
- Club Alpino Bulgaro.** 1935, 494 (Annuario) - 1937, 377.
- Club Alpino Canadese.** - 1925, LXX.
- Club Alpino Català** (Centre excursionista de Catalunya). - 1935, 494 (Annuario).
- Club Alpino Cecoslovacco, v.** Klub Alpistu Československých.
- Club Alpino Cileno.** - 1954, 242.
- Club Alpino Croato.** - 1930, 623 - 1935, 502 - 1936, XLV.

- Club Alpino dei Vosgi v. Vogesen Club.
Club Alpino del Caucaso. - 1909, 175 - 1953, 50.
Club Alpino del Danubio. - 1935, 266.
Club Alpino del Giura. - A. 75, 119.
 Club Alpino dell'Ergebirg, v. Gluckauf.
 Club Alpino della Selva Turingia, v. Thuringerwald Verein.
 Club Alpino delle Donne Svizzere, v. Club Suisse des Femmes Alpinistes.
Club Alpino di Crimea (Odessa). - 1891, 112 (Costituz.) - 1909, 175 - 1953, 50.
Club Alpino Espanol (v. anche: Annuario del ecc.) - 1931, 583.
Club Alpino Fiumano. - 1885, 306 (Costituz.) - 1888, 32, 191 - 1889, 32 - 1893, 436 - 1894, 243 - 1902, 127, 259 - 1905, 64 - 1910, 96 (25° anniv. fondaz.) - 1919, 198 (Diviene sezione del C.A.I.) - 1920, 41 - 1922, 95, 191 - 1923, 116, 268 - 1924, 36, 88 cop., 200 - 1925, VII (40° anniv. fondaz.), LXXVIII - 1926, 70, LXXXVIII (Attività e pubblic. del).
 Club Alpino Francese, v. Club Alpin Français.
 Club Alpino Giapponese, v. San-Gaku-kwai.
Club Alpino Greco. - 1930, 311 (Costituz. nel 1928) - 1951, 49.
 Club Alpino Inglese, v. Alpine Club.
Club Alpino Italiano (Comprende anche la voce: Centro Alpinistico Italiano).
 — 1° Sono elencate le sole voci riguardanti:
 a) Gli argomenti di carattere generale (Biblioteca, Norme di funzionam. ed organizz., Rapporti e relazioni con autorità ed enti vari, Regolamento gen. Statuto ecc.);
 b) La partecipazione del C.A.I. ad avvenimenti, celebrazioni, mostre, onoranze ecc.);
 * — 2° Per tutte le altre varie attività fondamentali;
 — Assemblee dei delegati;
 — Atti e Comunicati ufficiali;
 — Congressi;
 — Consiglio direttivo e centr.;
 — Delegati;
 — Direzioni sezionali;
 — Guide e portatori;
 — Relaz. annuali Presidenza;
 — Rifugi;
 — Sezioni e sottosezioni;
 — Soci;
 — Statistica Soci e sez.
 — Accordi (v. anche: Rapporti, Relazioni e Reciprocità):
 — Col D.A.V., 1939, 227, 228;
 — Col'E.N.I.C., 1939, 228, 229;
 — Coi Fasci giovanili (FF. G.G.), 1934, 94 - 1935, 402, 404 - 1938, 3;
 — Colla Fisi, 1936, 202 - 1938, 283 - 1945, 54;
 — Colla Gil, 1938, 115 - 1939, 228;
 — Col Guf, 1932, 67, 125;
 — Coll'O.N.D., 1934, 507 - 1935, 402 - 1938, 3;
 — Fra O.N.D. e F.I.E. col, 1931, 507 - 1932, 317;
 — Col T.C.I., 1906, 490 (Per toponomastica Carta 250000) - 1933, 55 (Per pubblic. Guida M. d'I.), 67 (Id.), 110 (Id.);
 — Adunate Nazionali del (Denominazione data al Congresso annuale, dal 1928 al 1940), v. Congressi;
 — Affiliazione di tutte le organizz. della F.I.E. al, 1931, 507, 508;
 — Alpinismo (L') e l'opera del, 1903, 151;
 — Alpinismo popolare ed il, 1913, 356;
 — Alpinismo studentesco (L') nel, 1938, 78;
 — Anno sociale, 1937, 38 (Ha inizio il 29 ottobre), 176 (Anche per la R.M.), LXXIII (Id.) - 1945, 45, 46 (Ritorna quello solare);
 — Annuario del (è il « Diario dell'Alpinista » - Tavecchi che nel 1936 viene assunto dal C.A.I. come suo annuario), 1936, 141, 188, 240, 371 - 1938, 309, 381, 437 - 1946, 192 - 1948, 182 - 1949, 59, 81 - 1952, 124;
 — Archivio fotografico, 1936, 194;
 — Attività del (v. anche: Opere del), 1933, 613 (Rapporto al Capo del Governo) - 1934, 3 (Un caposaldo dell') - 1935, 399 (Consuntivo dei primi cinque anni del nuovo assetto del C.A.I.) - 1939, 469 (Nell'A.O.I.) - 1939, 469 (Nell'A.O.I.) - 1944, 17;
 — Atti e Comunicati ufficiali del (v. Atti ecc.);
 — Avvenire (Per l') del, 1895, 67, 240 - 1909, 39;
 — Biblioteca del, v. Biblioteca della S.C.;
 — Bilanci del, v. Atti e Comunicati ufficiali ed in particolare la Relazione annuale della Presidenza, che, fino al 1926, riportò i bilanci preventivi e consuntivi della S.C., 1930, 784 - 1948, 284 - 1949, 91 - 1953, 174 - 1954, 175, 176;
 — Bosco del, 1920, 238;
 — Calendario alp. del, 1943, 4;
 — Cartoline illustrate ed il, 1911, 316;
 — Cimone (Il), Garibaldi ed il, 1932, 500;
 — Cinematografia di mont. ed il, 1953, 235;
 — Cinquantenario del:
 — Album offerto dalla S.A.T., 1914, 257;
 — Festeggiam. e XLII Congresso, 1913, 351;
 — Guida-itiner. al XLII Congr., 1914, 357;
 — Invito alle sezioni ed ai Soci, 1913, 91;
 — Lapide commemorativa. al Valentino, 1913, 273;
 — Medaglia commem. del, 1913, 244;
 — Medaglie, pubblicaz. e ricordi del, 1913, 302;
 — Opera (L') del C.A.I. nel suo primo, 1914, 357;
 — Parole del Presidente, 1913, 3;
 — Programma dei festegg., 1913, 155;
 — Colonie Alpine (Le) ed il, 1894, 123;
 — Commissario del, v. Funzionam. del, durante la guerra 1940-45;
 — Commissioni varie, v. Atti e Comunicati ufficiali, singole Commissioni e Consiglio direttivo e Centrale;
 — Coni (Entra a far parte del) Il, 1927, 1, 179, 224, 228 - 1931, 663 - 1935, 611 (Trofeo del) al C.A.I.;
 — Congresso annuale del, v. Congressi del C.A.I.;

- Consiglio direttivo S.C.:
 - 1°) Organo direttivo della S.C., che ebbe questa denominazione dal 1882, al 1943 (Prima era chiamato Direzione centrale; dal 1946 in poi si denominò: Consiglio Centrale);
 - 2°) Per le sedute ed il sunto delle deliberazioni: v. Atti e Comunicati ufficiali;
 - 3°) Per la sua composizione, v. Consiglio direttivo, **1927**, 179 (Nuova procedura per la nomina del) - **1931**, 190 (Composizione e competenze secondo il nuovo Statuto), **1937**, 174 (Id.) - **1942**, 122 (Nuove norme per nomina membri);
- Consiglio Centrale (Nuova denominazione dell'organo direttivo della S.C. dal 1946 in poi. Per la sua composizione e sedute v.: Consiglio Centrale);
- Consiglio generale del (E' formato dal Presidente, dai Vice Presidenti, dai Consiglieri e dai Revisori dei conti. Per per la sua composizione v. Atti e Comunicati ufficiali e Consiglio Centrale e Direttivo), **1943**, 114 - **1944**, 1, 2, 41 - **1945**, 1, 17, 25, 53;
- Consulta sezioni alta Italia, v. Funzionam. del C.A.I. durante la guerra 1940-45;
- Contrassegni adottati dal, **A. 74**, 18;
- Cronaca del (Dal 1863 al 1888), **1888**, 163 (E' riportata nel Boll. 1888), 248 - **1889**, 157;
- Delegati (Per le assemblee): v. Atti e Comunicati uff. Pei loro elenchi [Limitatamente al periodo: 1884-1920], v. Delegati (Elenco del);
- Delegazione a Roma del, v. Delegazione del C.A.I.);
- Direzione centrale (Organo direttivo della S.C. prima del 1882; denominato nel 1882 Consiglio direttivo e poi [1946] consiglio Centrale), **1882**, 84 (Cambia denominazione);
- Direzioni sezionali (Per gli elenchi dei componenti [Limitatamente al periodo: 1883-1920], v. Direzioni sezionali), **1927**, 224 (Nuova procedura per la nomina), 226 (Id.) - **1942**, 122 (Nuove norme per la composiz.);
- Disgrazie in mont. (Le) ed il, **1951**, 358;
- Distintivo sociale del, v. anche: Medaglia ufficiale del, **A. 74**, 19 - **1882**, 94 - **1883**, 73 (Tipo unico), 84 Id.), 85 (Id.) - **1891**, 45 - **1928**, 428 (Uso del) - **1952**, 4;
- Doni ed offerte al, **1898**, 465 (Elargizione del Duca Abruzzi) - **1902**, 257 (Strumenti del Duca Abruzzi), 453 (Volumi della spedizione Polare Duca Abruzzi) - **1914**, 257 (Album della S.A.T. pel cinquantenario C.A.I.) - **1920**, 97 (Album della Soc. alpina delle Giulie);
- Doni e offerte del:
 - Med. d'oro, pel miglior. quadro d'alta mont. all'Espos. Venezia), **1900**, 104;
 - Med. d'oro reduci spediz. extraeurop., **1934**, 341;
 - Med. d'oro a N. Vigna, **1921**, 33;
 - Medaglie accordate, **1907**, 45, 46, 193 - **1908**, 58 - **1909**, 63;
- Funzionam. del (Durante guerra 1940-45 e immediato dopoguerra):
 - Commissario del, **1945**, 33 (Nomina) - **1946**, 1 Not. (Relazione del);
 - Comunicato relativo alla riacquistata indipend. del C.A.I., **1943**, 97;
 - Consulta sezioni Alta Italia, **1945**, 45 - **1946**, 1 Not.;
 - Norme pel, **1940**, 451;
 - Organizz. e, **1944**, 17;
 - Reggente, **1943**, 113 (Nomina) - **1944**, 1, 41, 49 - **1945**, 1, 17, 37;
 - Reggenza, **1943**, 114 (Comitato di), 114 (Istituzione d'una) - **1945**, 33 (Scioglimento della), 33 (Relazione della, al CLNAI), 37 (Id., sui due anni di);
 - Unificazione C.A.I., **1945**, 33;
- Gagliardetto alla S.C. del, **1926**, CXII (consegna);
- Giornata del, v. Giornata del C.A.I.;
- Gioventù italiana del Littorio (Gil) ed il, **1938**, 119 (Iscrizione del, alla Gil), 173 (Id.) - **1939**, 228 (Relazioni del, colla);
- Gruppi giovanili del, **1939**, 526 (Costituz.);
- Guerra 1915-18 (La) ed il, v. Guerra 1915-18;
- Guerra 1940-45 (La) ed il, v. Guerra 1940-45;
- Gruppi universitari fascisti (Guf) ed il, **1932**, 67 (Tutti gli universitari fascisti nel C.A.I.), 125 (Id., norme esecutive);
- Guide e Portatori, v. Guide e Portat.;
- Inserimento del, nel regime fascista, **1927**, 179, 224, 228;
- Lavori del, v. Atti e Comunicati uff. Relazione annuale Presidenza, Rifugi, Sezioni, Sunti delle deliberazioni del consiglio direttivo;
- Manualetto del propagandista del, **1945**, 2, 9;
- Manuali del, **1938**, 106, 140, 309, 511;
- Materiali in vendita alla S.C., **1948**, 186;
- Medaglia di benemerenzza del Ministero Pubbl. Istruz. al, **1913**, 244;
- Medaglia ufficiale del, v. anche: Distintivo del, **1932**, 320;
- Novantesimo anniv. fond. del, **1953**, 269 - **1954**, 6, 174, 248;
- Nuova denominazione del (Centro alpino-istico italiano), **1938**, 227, 228, 245, 340, 451 - **1945**, 39 (Ripristino denominazione antica);
- Nuova generazione (La) del, **1893**, 142, 170, 395 - **1894**, 17, 46, 82, 128;
- Offerte al, v. Doni al;
- Offerte del, v. Doni del;
- Omaggio alla Regina Margherita per le sue ascen., **1889**, 278;
- Opere del, v. anche: Attività del, **1914**, 357 (Nel suo primo Cinquantenario) - **1928**, 36 (Nel 1927) - **1929**, 129 (Nel 1928);
- Opere delle Sezioni del, v. singole sezioni, **1929**, 66 (Nel 1928), 129 (Id.);
- Organizz. tecnico-amministrativa del, **1942**, 123 - **1944**, 17 (Durante guerra);

- Palestra al Monte dei Cappuccini (Torino), v. Cappuccini (M. dei);
- Partecipazione del, ad avvenimenti pubblici, celebrazioni, Cerimonie, Commemoraz., Mostre ecc.:
 - Annuale dell'Impero (Nel 1°), 1936, 467 - 1937, 254;
 - Centenario nascita Q. Sella (Nel), 1927, 234;
 - Congresso del DÖAV (Innsbruck) al, A. 75, 164;
 - Congresso geograf. ital. (Napoli) al, 1904, 135;
 - Eserciz. sciistiche mil. estive (Alle) II, 1928, 293;
 - Esposizione Bologna (All') II, 1888, 131;
 - Esposiz. univ. Parigi (All') II, 1899, 289 - 1900, 148, 225, 308;
 - Esposiz. gen. Torino (All') II, 1898, 452 (Diploma d'on.), 556 (Id.);
 - Esposiz. Venezia (Med. d'oro del), 1900, 104 (Pel miglior quadro d'alta mont.);
 - Messaggio del Presidente per l'annessione Venezia Tridentina, 1920, 153;
 - Messaggio del, a Vittorio Eman. III in occasione suo 25° anno regno, 1925, LXV;
 - Mostra del, alla fiera Tripoli, 1930, 183;
 - Mostra Naz. dello Sport (Alla) II, 1935, 540;
 - Mostra di pubblicità turistica (Cecoslovacchia) (Alla) II, 1934, 160;
 - Nascita del Principino (Per la) II, 1937, XVII;
 - Omaggio del, a L. Cadorna per la sua morte, 1929, 64;
 - Omaggio del, ad A. Diaz per la sua morte, 1928, 123;
 - Omaggio del, alla Reg. Margherita per le sue asc., 1889, 278;
 - Omaggio Segretario P.N.F., 1930, 773;
 - Pace del Laterano (Per la), 1929, 73 (Messaggi);
 - Saluto al card. Ratti eletto Pontefice Pio XI, 1922, 1;
 - Saluto del, alle truppe alp. partecip. spediz. Tripoli, 1911, 319;
 - Saluto del, alla Soc. Alp. Friulana trasfer. in sez. Udine, 1928, 427;
 - Solidarietà italo-austr., 1954, 51;
 - Solidarietà italo-oland., 1953, 116;
 - Telegram. all'AC, DAV, e ÖAV per ascens. Nanga Parbat, 1953, 266;
 - Triennale di Milano (Alla) II, 1953, 56, 166, 381;
- Piccole Industrie (Le) ed il, 1885, 28, 47 - 1887, 105;
- Premio Umberto I al, 1912, 62, 313;
- Presidenti del:
 - a) Per la loro elezione (Fino al 1927), v. Atti e Comunic. ufficiali (Assemblea Delegati);
 - b) Per la loro nomina (Dal 1927 al 1943), 1927, 179 (Nuova procedura per la nomina), 224 (Id.) - 1930, 1, 3, 261 - 1942, 122;
 - c) Per la loro elezione (Dopo il 1946), v. di nuovo: Atti e Comun. uff., 1946, 4 Not.;
 - d) Per i loro messaggi, o saluti, ai Soci, necrologie, commemor. ecc., v. singoli nominativi;
 - e) Per il loro elenco, v. Presidenti del C.A.I.:
- Presidenti militari del, 1936, 202 (Istituz. del), 327 (Nuovo) - 1938, 3 (Nuovo) - 1940, 116 (Nuovo);
- Presidenti sezionali [Pel loro elenco (Limitatamente al periodo: 1883-1920), v. Direzioni sezionali], 1927, 224 (Nuove norme per loro nomina), 226 (Id.) - 1931, 190 (Nomina dei, in base al nuovo Statuto) - 1942, 122 (Nuove norme per loro nomina). Per le altre notizie: Nuove nomine, riunioni ecc., v. Presidenti Sezionali;
- Prestito Nazionale ed il, 1931, 378;
- Problema forestale (II) ed il, 1929, 42;
- Protezione delle bellezze naturali (La) ed il, 1912, 375;
- Pubblicazioni del, accentuazione delle parole nelle (v. anche: Biblioteca C.A.I., Bollettino C.A.I., Riv. mens. C.A.I., Relazione annuale della Presidenza, Redazione R.M.), 1895, 144;
 - Comunicato mensile S.C., 1923, 55 (Inizio pubblic.) - 1924, 180, XVII - 1925, XI, XCVII (Soppress.), C (Id.) - 1926, LVIII (Riprende pubblic.) - 1936, 41 (Riduzione);
 - Elenco di, 1922, 1 cop., 193 cop. - 1923, 1 cop., 29 cop., 57 cop. - 1924, 20 cop., 48 cop., 1 cop. XVII cop., XXIII - 1925, LXXIII cop., LXXX cop. - 1926, XXVII cop., XXXV cop., XCVI;
 - Giudizio sulle, 1894, 407;
 - Servizio ricerca, scambio acquisto e vendita delle, 1937, LXXIII (Istituz.) - poi v. servizio ricerca ecc.;
 - Vendita (In), v. Pubblicazioni;
- Quota Soci per la S.C., 1885, 32 - 1886, 32, 133, 279 - 1938, 117 - 1943, 115 - 1945, 65 (Dei vitalizi) - 1946, 5 Not. (Determinaz. della), 64, 374 (Aumento) - 1947, 588 (Id.) - 1954, 201;
- Rapporti del, v. Relazioni del;
- Reciprocità, v. Rifugi;
- Reggente e Reggenza, v. Funzionamento del, durante guerra 1940-45;
- Regime forestale L'intervento dello Stato nel) e l'opera del, 1888, 118;
- Regolamento gen. del, 1888, 249 (Aggiunte art. 10) - 1891, 39 (Modif. art. 11), 43 - 1902 (supplem. al n. 1) - 1912, 307 (Proposte modif.), 311 (Id.) - 1913, 119 (Modif.), 245 (Id.) - 1919, 117 (Revisione) - 1923, 42, 49 - 1924, I (Testo del) - 1926, CXIII (Modif.) - 1947, 362 (Commiss. pel nuovo) - 1948, 47, 141, 372, 435 - 1952, 2 (Revisione) - 1953, 326 (Commiss. per revisione);
- Regolamento gen. rifugi, v. Rifugi;
- Regolamento delle Sezioni, v. Sezioni;
- Relazione annuale sul funzionam. del, v. Atti e Comunicati ufficiali (Assemblea Delegati) e Relazione annuale sul ecc.;

- Relazioni e rapporti del:
 - Autorità centrali (Con), **1950**, 274 - **1951**, 2;
 - Collaborazione coi vari Ministeri, **1944**, 18;
 - Contatti coi vari Ministeri, **1949**, 11;
 - Dipendenza del, dal Ministero cult. Pop., **1944**, 17, 33;
 - Id., dal Ministero Guerra, **1943**, 114;
 - Id., dal P.N.F., **1941**, 285 - **1942**, 22;
 - Disposizioni legislative riguardanti il, **1939**, 3;
 - Enti provinciali Turismo (Cogli), **1950**, 210;
 - Enti pubblici (Con), **1953**, 173 - **1954**, 175;
 - Equiparazione del, alle Amministrazioni dello Stato per le imposte, tasse e diritti, **1938**, 228, 245, 400, 451;
 - Esenzioni tributarie, **1938**, 228, 245, 400;
 - Frase del capo del Governo sulla carta intestata, **1938**, 451;
 - Funzionamento del, durante la guerra, 1940-45, **1940**, 451 (Norme);
 - Inserimento del C.A.I. nel Regime Fascista, **1927**, 179, 224, 228;
 - Ministero d'agricoltura (Carteggio col, ed offerte del), **A. 74**, 162 - **1885**, 28, 47;
 - Ministero della guerra (Contributo del), **1931**, 378, 673 - **1954**, 169;
 - Rappresentanza del (Al Parlamento), **1928**, 135;
 - Riacquistata indipendenza del, **1943**, 97;
 - Riconoscimento giuridico del, **1931**, 585, 649, 667, 717 - **1935**, 402 - **1954**, 201;
- Rifugi, v. Rifugi;
- Sala storica del (Al Museo Naz. Mont.), **1942**, 220;
- Salvataggi (In), Intervento del, **1952**, 66;
- Sede del, **1928**, 355 - **1929**, 129 (Trasferim. a Roma), 217 (Id.) - **1944**, 41;
- Sede Centrale, v. anche: Atti e Comunicati ufficiali;
 - Funzionam. della, **1883**, 134;
 - Locali della, **1885**, cop. n. 6 (Da Via Lagrange 13, a Via Alfieri 9, Torino) - **1903**, 316 (Da Via Alfieri 9, a Via Monte di Pietà 28, Torino) - **1929**, 129 (Trasferim. a Roma, V. Frattina 89, poi (Agosto 1930) Via delle Muratte 92 - **1933**, 398 (Da Via delle Muratte 92 a Corso Umberto 4, Roma) - **1948**, 284 - **1949**, 92 - **1950**, 274 (Da Via Silvio Pellico 6, a Via Ugo Foscolo 3, Milano) - **1951**, 258, 313;
 - Rapporti colla, **1951**, 2;
- Segretario generale del C.A.I., **1928**, 428 (Istituz. e nomina) - **1931**, 192 - **1944**, 17 (Nuovo) - **1946**, 374 (Id.);
- Settantacinquesimo anniv. fond. del, **1938**, 227;
- Sezioni, v. Sezioni;
- Situazione del, **1946**, 2 Not.;
- Socio perpetuo S.A.T. (Il), **1905**, 31;
- Spediz. extraeurop., v. anche: K 2, **1953**, 82;
- Statuto del, v. anche: Atti e Comunicati ufficiali [Assemblea Delegati] e Statuto del C.A.I., **A. 75**, 33 (Progetto riforma), 145 (Relaz. commiss.) - **1882**, 35 (Modifiche Direz. centr.), 71 (Esito votaz.) - **1886**, 279 - **1887**, 34 (Modif. art. 8° e 24°) - **1896**, 552 (Modif. art. 5° e 13°) - **1897**, 68 (Id.) - **1898**, 77 (Modif. art. 16°), 154 (Id.) - **1899**, 512 (Riforma dello) - **1900**, 265 (relaz. commiss. e nuovo Statuto proposto) - **1901**, 101 (Votaz. per le modif.), 190 (Risultato votaz. e approvato nuovo Statuto) - **1902**, supplem. al n. 1 (Nuovo Statuto e Regolam. sociale) - **1912**, 309 (Proposte modif.) - **1913**, 118 (Id.), 245 (Votaz.) - **1921**, 28 (modif.), 58 (Votaz.) - **1922**, 49 (nuova votaz.), 53 (Esito votaz.) - **1925**, XXXVII (Proposta modif.) - **1926**, XXXVI (Id.), LXXXV (Votazione) - **1931**, 188 (Nuovo Statuto: aboliz. assemblee Delegati, cariche non più elettive) - **1935**, 400 - **1937**, 172 (modifiche) - **1938**, 117 (Id.) - **1939**, 398 (Id.) - **1941**, 172 (Nuovo) - **1943**, 97 (Studio nuovo, in sostituz. del vigente in regime fascista) - **1945**, 45 (Decaduto lo Statuto 1941 e richiamato quello 1926) - **1946**, 3 Not. (Id.), 4 (Commiss. pel nuovo) - **1947**, 121 (Discuss.), 251 (Approvazione nuovo Statuto) - **1952**, 2 (Commiss. per revisione), 250 - **1953**, 6 (Discuss.), 58 (Approvazione nuovo Statuto), 198 (modif. art. 42);
- Stemma del, v. Distintivo del;
- Sucai (Questione della), **1924**, 41, VI, XVII - **1925**, XIII, XXXIV, XLIX (Diffida) - **1927**, 224 (Definiz. della);
- Uffici del, v. Consiglio direttivo, poi Centrale;
- Vecchia quercia, Il, **1930**, 581;
- Venticinquesimo anno fondaz. del, **1888**, 129, 163, 193, 265;
- Vigilanza politico-morale sul, **1942**, 123.
- Club Alpino Italiano (C.) [Groenlandia]**. - **1935**, 191*, 394 - **1942**, 3.
- Club Alpino Italiano (P.) [Groenlandia]**. - **1935**, 191*, 394 - **1942**, 3.
- Club Alpino Italiano (Torrione) [Resegone]**. - **1930**, 48 febr. * - **1935**, 393 (Disgr.) - **1940**, 280*.
- Club Alpino Jugoslavo, v. Hrvatski Planinar.
- Club Alpino Moravo-Slesiano dei Sudeti, v. Maehrich-Schlesischen Sudeten Gebirgs Verein.
- Club Alpino Neozelandese**. - **1934**, 575.
- Club Alpino Norvegese, v. Club dei turisti Norvegesi.
- Club Alpino Olandese, v. Nederlandsche Alpen Vereeniging.
- Club Alpino Operaio (Como)**. - **1931**, 585 (Entra a far parte del C.A.I.) - **1937**, LXXIII (Trasformato in C.A.O.) - **1939**, 121.
- Club Alpino Polacco (o Polacco dei Tatry), v. Towarzystwa Tatryanskiego.
- Club Alpino Russo, v. Societè Russe Montagne.
- Club Alpino Sardo**. - **1893**, 160 (Costituz.), 224 - **1894**, 111 - **1901**, 389 - **1916**, 323.

- Club Alpino Scozzese, v. Scottish Mountaineering Club.
- Club Alpino Serbo. - 1910, 126 - 1936, XLV.
- Club Alpino Siciliano. - 1894, 344 - 1896, 152 - 1897, 181 - 1898, 279 - 1907, 468 - 1908, 44, 71 - 1922, 229 - 1930, 776 (Entra a far parte del C.A.I.) - 1946, 57.
- Club Alpino Sloveno, v. Planinske Zveze Slovenije.
- Club Alpino Stiriano, v. Steirischer Gebirgsverein.
- Club Alpino Svedese. - 1949, 82.
- Club Alpino Svizzero, v. Schweizer Alpen Club.
- Club Alpino Tedesco, v. Deutscher Alpen Verein.
- Club Alpino tedesco-austriaco, v. Deutscher und Oesterreichische Alpen Verein.
- Club Alpino Ticinese. - 1886, 232 (Costitutuz.) - 1887, 128, 352 (Passa alla S.A.C. come sez. Ticino), 384 (Id.) - 1894, 111.
- Club Alpino transilvano dei Carpazi, v. Siebenbürgischer Karpathen Verein.
- Club Alpin Roman. - 1940, 509.
- Club Alpin Suisse, v. Schweizer Alpen Club.
- Club Alpino Ungherese dei Carpazi, v. Ungarische Karpathen Verein.
- Club Alpino Accademico Italiano (Comprende anche la voce: Centro Alpinistico Accademico Ital.). - Ammissione al (v. Soci del);
- Annuario del, 1909, 39 (1°), 60 - 1910, 226 (2°) - 1912, 90 (3°) - 1913, 338 (4°) - 1924, VIII (1922-23) - 1931, 314, 440, 644 - 1932, 252 (1927-31), 395, 583, 703 - 1935, 390;
 - Assegnazione Soci alle Truppe alpine, 1936, 143;
 - Assemblee Delegati e Soci del, 1904, 400, 496 - 1906, 151 - 1909, 399 - 1915, 159 - 1925, VIII - 1926, VIII - 1931, 312, 644 - 1934, 99 - 1953, 72;
 - Attività Club e Soci, 1906, 382 - 1915, 382 - 1916, 96 (Sospesa) - 1931, 314, 441, 700 - 1932, 253, 697 - 1935, 550, 551 - 1936, 464 - 1952, 66;
 - Bivacchi fissi, 1924, 160 - 1925, VIII, LXXII - 1926, VIII, LXVII - 1928, 41 - 1931, 314, 440 (Ispettori), 701 - 1932, 583, 698 - 1934, 42, 99 - 1935, 550 - 1936, 464 - 1937, 214 - 1939, 285 - 1944, 23 (Elenco dei) - 1951, 71, 312 - 1952, 66 - 1953, 12, 72, 171, 260;
 - Cinquantesimo anniv. fond., 1954, 174;
 - Conferenze del, 1907, 143 - 1910, 263;
 - Congressi del, v. Convegni del;
 - Considerazioni sul, 1952, 345 (Canzio) - 1953, 19 (Chersi), 225 (Grottanelli);
 - Consiglio direttivo (o generale), 1904, 496 - 1906, 151 - 1915, 159 - 1921, 64 - 1922, 144 cop. - 1924, 88 - 1931, 3, 312, 376 - 1933, 443, 446 - 1935, 390 - 1943, 99 - 1951, 71, 1953, 12;
 - Convegni, Congressi e Settimane Alpinistiche del, 1922, 144 cop., - 1925, LXXII (Courmayeur) - 1931, 439 (Id.), 506 (Id.), 644 (Id.), 700 (Id.) - 1932, 582 (Cortina-Pordoi), 636 (Id.), 697 (Id.) - 1933, 447 (Cortina) - 1934, 99 (Id.) - 1935, 550 (Masino) - 1936, 464 (Aosta);
 - Corso militare per Soci del, 1938, 534;
 - Costituzione del, 1904, 189 - 1922, 56 cop. (Nuovo C.A.A.I. colla fusione del vecchio e del Glasg) - 1930, 64 febr. - 1931, 3 (Riforma del), 668 (Id.), 713 (Id.) - 1935, 401 - 1952, 345 - 1954, 174, 256;
 - Diapositive, 1933, 53;
 - Distintivo, 1904, 400 - 1907, 143 - 1922, 144 cop. - 1953, 198;
 - Gite sociali, 1906, 151 - 1913, 152 - 1914, 167, 200 - 1915, 189 - 1921, 64 - 1933, 446;
 - Gruppi del, 1922, 144 cop. - 1924, 160 - 1925, VIII - 1931, 3, 314, 377, 643, 714 - 1932, 252, 583, 698, 702 - 1933, 52, 53 - 1934, 99 - 1951, 183 - 1952, 132 - 1953, 260;
 - Ispettori bivacchi, 1931, 440;
 - Presidenti del, 1909, 399 - 1915, 159 - 1921, 64 - 1931, 3, 128 - 1933, 339 - 1937, 38;
 - Quote sociali, 1931, 314, 714 - 1932, 128;
 - Regolamento del, 1931, 3 (Nuovo) - 1935, 40 (Id.) - 1953, 12;
 - Relazione del Presidente del, 1931, 699 - 1932, 700 - 1934, 99 - 1935, 550 - 1952, 202;
 - Rifugi del, 1907, 143 (Vallestretta) - 1910, 263 (Grande Turras) - 1928, 39 (Resegotti) - 1931, 440; (Mezzalama) - 1934, 42 (Gilberti) - 1935, 550 (Ferrario) - 1936, 464 (Id. e Borelli);
 - Scala difficoltà, 1935, 550;
 - Scontrini ferrov., 1933, 53;
 - Sede del, 1931, 3 - 1933, 52 - 1935, 40 (Trasferita a Roma);
 - Settimane alpinistiche del, v. Convegni del;
 - Soci del:
 - Ammissione dei (Requisiti per l'), 1931, 314 - 1932, 700 - 1935, 550 - 1951, 59;
 - Dimissionari, 1932, 253;
 - Nomina nuovi, 1925, VIII - 1926, VIII - 1930, 64 febr. - 1931, 213 (Norme), 314, 377, 439, 699, 714 - 1932, 128, 252, 583, 699, 703 - 1933, 52 - 1934, 99, 100, 677, 681 - 1935, 94, 550 - 1936, 43, 372 - 1937, 84 - 1938, 403 - 1940, 339 - 1941, 3, 174 - 1942, 124, 175 - 1943, 99, 119 - 1951, 71 - 1953, 12;
 - Onorari ed emeriti, 1922, 144 Cop.;
 - Scomparsi, 1933, 53, 444 - 1934, 42, 100 - 1936, 464;
 - Spedizioni extraeuropee, 1933, 52, 446 - 1934, 99 - 1953, 12, 66, 82;
 - Statuto del, 1904, 189 - 1930, 64 febr. (Cessa di essere ente autonomo - i Soci passano alle sez.) - 1931, 3 (Diviene sezione autom. C.A.I.), 190 (Id.), 312 (Id.), 699 - 1932, 128 (I Soci diventano vitalizi C.A.I.), 252 (Id.), 699 (modifiche) - 1935, 40 (Nuovo) - 1953, 198 (modif. art. 42);
 - Trentesimo anniv. fond. del, 1934, 99 - 1937, 214;
 - Trofeo Mezzalama, 1934, 30, 100, LIX;
 - Varie, 1907, 509 (Commemor. A. Kind) - 1926, XCIII (Med. oro ad A. Bonacossa) - 1952, 345 - 1953, 19 (Passato, presente e avvenire del), 171, 225 (Articolo Grottanelli).

- Club Alpino Accademico di Berna, Innsbruck, Vienna e Zurigo, v. Akademischer Alpen Klub Bern ecc.
- Club Alpin Français* (C.A.F.) (v. anche: *Annuaire e Bulletin du C.A.F.*). - **A. 74**, 33 (Costituz.), 163 - **A. 75**, 118, 141 - **1882**, 10, 28, 54, 67, 104, 128 - **1883**, 58, 68 - **1884**, 38, 54 (Sez.), 56 (Sez.), 79, 98, 135 (Sez.) - **1885**, 171, 211, 247, 278 - **1886**, 40, 71, 104, 135, 168, 200, 231 - **1887**, 72, 160, 224, 352 - **1888**, 63, 74, 160, 255, 288 - **1889**, 64, 192, 240, 272, 334, 400 - **1890**, 167, 224, 288, 284 - **1891**, 208, 240, 368 - **1892**, 184, 360 - **1893**, 224, 261, 435 - **1894**, 32, 244 - **1895**, 268 - **1896**, 176 - **1897**, 152 - **1898**, 185 (Alpin. ital. e stranieri Soci onorari del) - **1900**, 64, 135 - **1901**, 21 (25° anniv. fond.), 31 - **1902**, 144, 247, 260, 285 - **1903**, 64, 196, 426 - **1904**, 192, 248, 496 - **1905**, 26, 121, 230 - **1906**, 107, 328, 453 - **1907**, 27, 30, 67, 320, 371, 396, 399, 488, 503 - **1908**, 150, 258, 338, 344 - **1909**, 32, 390 - **1911**, 32, 104, 136, 376 - **1912**, 352 - **1913**, 147, 400 - **1914**, 194 - **1915**, 197 - **1916**, 32 - **1917**, 222 - **1918**, 51 - **1919**, 120 - **1922**, 229 - **1924**, 177, 200 - **1925**, LXXX - **1926**, XVII - **1927**, 59 (G.H.M.), 120, 229 - **1928**, 54 (Cinquantesenario), 351, 390 - **1929**, 64, 148 - **1930**, 55 febr., 512 - **1931**, 448, 583 - **1932**, 122, 123, 320 - **1933**, 176, 218, 632 - **1934**, 150 (Manuel d'alpin.), 159, 202, 411, 413 - **1935**, VII, 214, 340, 380, 436, 494, 504 (Convegno italo-franc.), 610 - **1936**, XIII, XLV - **1937**, XVII, XXIX, XXXVII, 260, LXIX², LXXXII, 389 - **1938**, 556 - **1939**, 239 - **1946**, 384 (Reciprocità col C.A.I.), 362 (Id.), 411 (Id.) - **1948**, 369 - **1949**, 61 (Reciproc.), 82 (75° ann. fond.), 179 - **1950**, 220, 312 - **1951**, 189, 242, 255 - **1952**, 52, 202 (Reciprocità) - **1953**, 51 (Reciprocità), 132 (Id.) - **1954**, 154.
- Club Andino* (Bariloche). - **1947**, 211, 250 (Ann.), 361 - **1948**, 182 - **1949**, 120 (Ann.) - **1951**, 49 - **1952**, 326 (Ann.) - **1954**, 252 (Ann.).
- Club Andino* (Cile). - **1947**, 212.
- Club Andino* (Punta Arenas). - **1947**, 212 - **1949**, 59 (10° ann. fond.).
- Club Andino di Santiago*. - **1954**, 242.
- Club Argentino de Ski*. - **1947**, 250 (Ann.) - **1948**, 182, 431 - **1949**, 179.
- Club Askî Tehran*. - **1937**, V.
- Club Carpathin Roumain* (Bukarest). - **1951**, 49.
- Club de Exploraciones de Mexico*, v. anche *Montaña (La)*. - **1937**, LXXXII.
- Club de Exploradores de Mexico*. - **1931**, 584.
- Club dei Monti Appalachia, v. Appalachian Mountain Club.
- Club dei turisti Austriaci, v. Oesterreichischer Touristen Club.
- Club dei Turisti Czechi, v. Klub C'eskyc. Turistù.
- Club dei turisti di Bosnia ed Erzegovina*. - **1893**, 436.
- Club dei Turisti di Cecoslovacchia*. - **1937**, LXXXIII.
- Club dei Turisti di Croazia*. - **A. 75**, - 119 (Costit.).
- Club dei Turisti Norvegesi, v. Norske Touristforening.
- Club dei Turisti Ungheresi, v. Ungarischer Touristen Club.
- Club Escursionisti di Fabriano*. - **1954**, 106, 107.
- Club Escursionisti di Jesi*. - **1904**, 110, 119 (Costituz.) - **1906**, 138 - **1907**, 142 - **1908**, 112 - **1954**, 106.
- Club Escursionisti Napoletani*. - **1909**, 400.
- Club Jurassien*. - **1931**, 583.
- Club Montañés Barcelonés*. - **1949**, 59, 81, 121, 179 - **1950**, 84, 145, 259.
- Club Montanistico Russo, v. Russkoje Gornoje Obschestva.
- Club delle Montagne Rocciose, v. Rocky Mountain Club.
- Club Pedestre genovese*. - **1897**, 152 - **1898**, 199.
- Club « Pizzo Badile »*. - **1931**, 60 (Entra a far parte del C.A.I.).
- Club sportivo Ampezzo*. - **1907**, 504.
- Club Suisse des Femmes Alpinistes*, v. anche: *Nos Montagnes*. - **1940**, 497 - **1947**, 411 (Reciproc.) - **1949**, 61 (Id.) - **1951**, 49 - **1952**, 202 (Reciproc.) - **1953**, 51, 132 (Id.).
- Club Turistico Cecoslovacco*. - **1935**, 608.
- Club Turisti Triestini*. - **1904**, 485.
- Club Ungherese dei Carpazi, v. Ungarischer Karpathen verein.
- Clünas** (Piz.). - **1915**, 282.
- Cluots** (I). - **1898**, 54.
- Cluozza** (V.). - **1912**, 249 (Parco naz. svizz.).
- Clusa** (Val) [Agordo]. - **1914**, 106.
- Clusone**. - **1890**, 201 (Escurs. da).
- Clusone* (Sottosez. C.A.I.) [Bergamo]. - **1944**, 18.
- Cly** (Castello di). - **1952**, 124.
- Coast Range** (Columbia brit.). - **1950**, 37*.
- Coaz** (Rif.) [Bernina]. - **1924**, XXVIII (Prog.) - **1927**, 56 - **1928**, 128³ - **1929**, 58, 85.
- Coaz Feier**. - **1928**, 128.
- COBOL Giuseppe**. - Trieste « La fedele di Roma », **1919**, 115;
— Attraverso il Carso sotterraneo, **1923**, 220.
- COBOLLI Nicolò**. - *Necrologia*, **1931**, 640.
- Cobra** (Sassolungo). - **1934**, 686*.
- Coca** (Dente di). - **1887**, 135 - **1908**, 291* - **1909**, 155* - **1910**, 30* - **1913**, 20 - **1915**, 210* - **1916**, 227 - **1934**, 560*.
- Coca** (P.so di). - **1887**, 135 - **1896**, 413 - **1914**, 322*.
- Coca** (P.zo di). - **1885**, 120 - **1887**, 38, 129, 133 - **1889**, 320*, 383 - **1890**, 111, 175, 176 - **1891**, 26² - **1892**, 344 - **1893**, 241 - **1896**, 112 inv.*, 180, 334, 413, 420 - **1897**, 392 - **1898**, 244 - **1903**, 254 - **1904**, 234, 378 - **1905**, 254 - **1908**, 138, 326* - **1909**, 13*, 48*, 49 inv.*, 83, 86*, 155 - **1910**, 86 inv.*, 87 inv.*, 152 - **1911**, 120*, 251* - **1912**, 52, 385 - **1913**, 141, 142 inv. - **1914**, 342, 344 - **1915**, 188, 190, 207, 210* - **1916**, 87, 227, 262* - **1920**, 27, 104, 239 - **1924**, 309* - **1932**, 758* - **1940**, 488 - **1942**, 7 - **1953**, 103 inv. (Spig. E.)* - **1954**, 374*.
- Coca** (Rif. in V. di). - **1919**, 88 (Prog.), 162 (Inaug.), 162 (Lapide Caduti 1915-18) -

- 1936, XXVII - 1944, 23 - 1945, 35 - 1947, 591 - 1954, 169.
- Coca-Curò** (Sentiero). - 1920, 104.
- Coccino E. e Locchi R.**, v. Locchi e Coccino.
- Cocco** (P.zo del) [Ticinesi]. - 1925, 237*.
- Coerno** (M.). - 1897, 383 - 1908, 177, 224² - 1909, 44.
- Coecorello** (M.) [Abruzzo]. - A. 75, 180.
- Cochas** (V. di) [Ande Peruviane]. - 1911, 76, 77.
- Cochette** (Cime de la) [Grandes Rousses]. - Est, 1911, 291* - 1914, 287 - Ovest, 1911, 291* - 1914, 287.
- Cochette** (Dôme de la). - 1911, 289* - 1914, 287*.
- COCHON** Cesare (Guida). - Disgrazia, 1923, 20.
- Cochrane** (Catena) [Patagonia]. - 1947, 176.
- COCKIN** J.G. - Disgrazia, 1900, 294.
- Cock's Comb** (Terra di Baffin). - 1952, 127*.
- Coedain** (Forc.). - 1891, 31.
- Coeor** (Gran). - 1904, 426, 466 - 1916, 227.
- Coey** (Sierra) [Columbia]. - 1953, 216.
- Coda Delfo** (Rif.) [C. Carisey]. - 1947, 415 (Inaug.), 592 - 1948, 236, 281 - 1950, 115 - 1952, 315, 316.
- Codera** (Cima). - 1913, 141*, 230* - 1914, 17*, 289 - 1916, 226*.
- Codera** (Rif. in V.), v. Brasca L. (Rif.).
- Codevilla**, v. Istituto Codevilla.
- Codino** (Sauspitz) [Predoi]. - 1954, 280.
- Codis** (Cima de lis). - 1911, 86* - 1937, 243 - 1938, 7* - 1939, 168*.
- Codroipo** (Sottos. C.A.I.) [Udine]. - 1932, 776 (Sciogl.).
- CODURI DE CARTOSIO** Gius. - Necrologia, 1918, 33.
- Coel** (M.). - 1892, 164*.
- Coelli e Grettier J.**, v. Grettier e Coelli.
- Coera** (Rif. alb.) [Grigna merid.]. - 1926, 72.
- Cofanetti di pronto soccorso**. - 1947, 559 - 1948, 47, 186, 265.
- COFLER** Pietro. - Necrologia, 1925, XXVIII.
- COGGIOLA** C. - Nella Valle del Lys, 1907, 132.
- Coglians** (M.). - 1882, 94 - 1884, 34 - 1886, 94 - 1890, 154 - 1891, 31 - 1894, 236 - 1895, 26, 57 - 1896, 157, 456 - 1898, 543 - 1899, 98 inv., 162*, 285 - 1900, 21, 131 - 1901, 395 - 1902, 65 - 1904, 111 - 1905, 28, 235 - 1906, 11 inv. - 1912, 116 - 1927, 118* - 1931, 252*, 574* - 1935, 486* - 1943, 96* - 1946, 318 - 1947, 655 - 1949, 193 - 1950, 44 - 1952, 296.
- Cogliate** (Sez. C.A.I.). - 1945, 45, 48 - 1948, 93.
- Cogne**. - 1882, 126 (Lapide a Vitt. Eman. II) - 1883, 119 (Alb.) - 1886, 164 (In V. di) - 1893, 82 (Miniere di) - 1894, 179 (The Mountains of, Climbers Guides Caolidge e Yeld), 206 (Id.), 234 (Flora di), 355 (Id.) - 1899, 274 - 1906, 235 (Notizie), 312 (Id.) - 1928, 130, 131 - 1930, 62 (Monogr. Desaymonet) - 1934, VII (Un esempio di rapidità organizzativa) - 1941, 331 (Vecchie usanze di) - 1945, 34 (Soggiorno alpin. Sucai), 39 (Id.) - 1947, 63 (24° accant. ULE).
- Cogne** (V. di). - 1890, 193 (Ricordi della), 269 (Id.) - 1996, 88 (Appunti botanici) - 1907, 231 (Nella).
- Cogni** (Cima dei) [Ticinesi]. - 1893, 51*.
- Cogni** (P.). - 1911, 85 (P.N. e S.)*.
- Cogolera** (Cima), v. Covolera (Cima).
- Cogolisa** (Sella) [Karakorum], v. Chogolisa.
- Cogolo** (Sottosez. C.A.I.) [Trento]. - 1945, 54 (Costit.).
- Cohalto** [Eritrea]. - 1952, 275 - 1954, 4 (Altip. di).
- COHEN** H.A. - Disgrazia, 1895, 441.
- Col** (C. di). - 1897, 244 - 1920, 5.
- Coim** (Cime du) [Pelvoux]. - 1894, 254* - 1907, 81 - 1924, 202.
- Coim** (Testa del). - 1913, 231².
- Col** (Cimon del). - 1901, 141.
- COLACEVICH** Arturo. - Disgrazia e necrologia, 1927, 348.
- Colacevich A.**, Benevolo e Walluschnig (Rif.), v. Benevole, ecc.
- COLAMONICO** Carmelo. - La più antica carta regionale della Puglia, 1940, 176.
- COLANI** Gian Marchet. - Re del Bernina, 1952, 326.
- Colate detritiche**. - 1952, 60.
- Coláz** (Forc. Mandriz del) [Ferùc]. - 1914, 157.
- Colaz** (Il), v. Collac'.
- Col Becchei** (P.te di), v. Becchei (P.te di Col).
- Colbricon**. - 1890, 75.
- Colbricon** (Rif.). - 1927, 108.
- Coldai** (L. di). - 1893, 288.
- Coldai** (M.). - 1904, 475 - 1910, 153 - 1911, 85, 123 inv. - 1912, 78 - 1915, 245 - 1925, 207, 211* - 1927, 85 - 1928, 350* - 1940, 231 (Iscrizioni).
- Coldai** (P.so di). - 1890, 176.
- Coldai** (Rif.) v. anche: Sonino A. (Rif.). - 1905, 63 (Prog.), 409 (Inaug.) - 1906, 485 (Frequent.) - 1908, 264 - 1909, 93 inv. - 1925, 207 - 1927, 104 - 1929, 180 - 1932, 637 (Ampliam. e cambio denomin. in Rif. A. Sonino) - 1939, 284 (Riprende la denomin. di Rif. Coldai) - 1943, 101 - 1944, 24, 51 - 1945, 35 (Dist.) - 1947, 588.
- Coldai** (Torre). - 1927, 94 - 1928, 349*, 381 - 1929, 156, 189*, 191 - 1930, 343*, 349 - 1932, 115* - 1946, 325 - 1947, 509² (1*) - 1948, 144, 228* - 1952, 296.
- Col De Gou** (Rif.), v. Nevegal (Rif.).
- Col del Rosso**. - 1920, 108.
- Col de Varda**, v. Varda (Col de).
- Coleazzo** (M.). - 1904, 433 - 1911, 86* - 1912, 52, 114.
- COLEMAN** Enrico. - Escursione sui Simbruini e asc. del Gran Sasso, 1882, 120; - Necrologia, 1911, 195.
- Coleotteri**. - 1897, 21 (Di Valfurva) - 1910, 181 (Del Caucaso) - 1912, 109 (Della Grigna).
- COLERIGDE** S. Taylor. - Cenni biografici, 1939, 324.
- COLESCHI** P. - I Rifugi della sez. di Roma nel Parco naz. d'Abruzzo, 1942, 110.
- Colesei** (Campanile). - 1940, 110*².
- Colesei** (P.). - 1913, 383 - 1914, 287*.
- Colesei** (Croda sora i). - 1913, 76*, 383*, 385 - 1915, 120, 281 - 1920, 189 - 1932, 70, 198, 203.
- COLETTI** Angelo. - Disgrazia, 1922, 227 - 1924, XXXII.

- Colleo**. - 1885, 134 (Nuova ferr. con Sondrio), 179 (Id.) - 1886, 328 (Ferr. a Chiavenna).
- Collma** (M.) [Cordiliera Columbiana]. - 1940, 462*.
- Collac'** (Il). - 1886, 65 - 1912, 22*, 52 - 1927, 44 - 1935, 258*.
- Collac'** (Piccolo). - 1935, 485*.
- Collaccio, v. Collac'.
- Coll'Alto** (Cime di) [Val Montina]. - 1915, 273, 278.
- Collalto** (Forc. di) [Duranno]. - 1930, 30 febr.*
- Collalto** (Hochgall) [Vedrette Giganti]. - 1884, 120 - 1891, 75* - 1899, 459* - 1900, 123 - 1901, 177 - 1912, 350 - 1928, 196* - 1931, 243 - 1935, 103, 264 - 1936, 174 - 1937, 184 - 1939, 141 - 1941, 126* - 1942, 168 - 1944, 55* - 1947, 62 - 1952, 296*.
- Collalto** (M.) [Appenn. centr.]. - 1915, 155.
- Collalto** (Pianoro di) [Bassano]. - 1885, 188 (Alb.), 226 (Id.) - 1890, 169 (Ost.).
- Collalto** (Torre Sud di) [Vedorcia]. - 1909, 311 - 1911, 51, 54, 84² (1*), 121*, 191* - 1914, 320 - 1918, 140.
- Collalunga** (Cima di). - 1902, 99* - 1906, 476 - 1935, 97 sci.
- Collalunga** (P.so di). - 1882, 20 inv. - 1918, 171 (Storia).
- Collana d'oro « Le Alpi »*. - 1950, 70 - 1952, 186.
- Collaspro** (Vedrette Giganti). - 1901, 177 - 1904, 486 - 1936, 174* - 1939, 143 - 1945, 14* - 1952, 296.
- Colleferro* (Sottosez. C.A.I.) [Roma]. - 1954, 67 (Trasfor. in sez.).
- Collegamenti radiotelefonici, v. Comunicazioni radio in mont.
- Collegio Militare di Roma* (Lodevole iniziativa del). - 1925, XCI.
- Collegno* (Sottos. C.A.I.) [Torino]. - 1947, 314 (Costit.) - 1951, 66 (Sciogl.).
- Collelungo** (M.). - 1893, 105 inv.
- COLLEONI** Antonio. - All'o.d.g., 1935, 330.
- COLLEONI** Guardino. - V. di Fiemme, di Fassa, Pettorina e Cordevole, 1882, 10; — Ascensioni da Ragaz, 1886, 350; — Al Capo Nord, 1889, 155; — Leggenda e storia del M. Summano, 1890, 214.
- Collere** (M.). - 1909, 323.
- Collerena** (M.). - 1943, 95*.
- Collerin** (Denti di). - 1901, 405 (Merid.)*, 409 (Id.)* - 1903, 483 (Centr.)*, 487 (Id.)*, 489 (Merid.)* - 1904, 465 (Centr.) - 1913, 329 inv.* - 1914, 343 inv.*, 345 inv.* - 1916, 234 inv.* - 1923, 206 - 1924, 113 (Setten.)* - 1941, 179 inv. - 1948, 440.
- Collerin** (M.). - 1898, 149, 296 - 1901, 408 (P. N. e S.) - 1903, 52, 335, 336, 488 - 1915, 122, 218 - 1920, 103, 232*.
- Collerin** (P.so del). - 1903, 487, 488 - 1904, 232, 269, 426.
- Collet** (Alpe Gran) [Nivolet]. - 1890, 169 (Ost.).
- Colletta** (Rif. al M.) [Appenn. pavese]. - 1939, 400 (Prog.).
- Collette** (Chambeyron). - 1940, 425.
- Colletto di Meana (Rif. al), v. Meana (Rif. al Colletto di).
- COLLEVATI** Giovanni. - Un'ardita discesa sciistica dal Kullenberg, 1942, 191.
- COLLI** Lillo. - All'O.d.g., 1938, 60; — Ricompensa al carattere e premio Servais, 1938, 456.
- Colli Alti** (Cima dei). - 1900, 397.
- Collie** (M.) [Canadà]. - 1927, 190.
- COLLIEUX** Raphaël. - Disgrazia, 1903, 311, 348.
- COLLINI** Amanzio. - Lapide, 1929, 69.
- COLLINI** Cornelio. - Encomio, 1933, 571.
- COLLINI** Felice. - Necrologio, 1892, 326.
- COLLINI** Giacomo Guida). - Disgrazia, 1899, 29.
- COLLINO** Vittorio. - Salti cogli sci e gare di gran fondo nei riguardi militari, 1927, 220.
- Collio**. - 1895, 252 (Alb.), 257 (Id.).
- Collo** (M.) [Abissinia]. - 1936, 60.
- Collon** (C. de). - 1887, 138, 342 (Disgr.) - 1888, 312 - 1903, 421 - 1904, 472 - 1906, 170 - 1915, 47 (Storia) - 1926, 153 sci.
- Collon** (C. du Mont). - 1929, 451 sci.
- Collon** (C. du Petit M.). - 1903, 419 - 1926, 152 sci - 1927, 346 sci - 1930, 18 febr. sci.
- Collon** (Crête à). - 1915, 12 (Leggenda della).
- Collon** (M.). - 1886, 226 - 1891, 63* - 1892, 327*, 381 - 1893, 46* - 1896, 143* - 1898, 177* - 1907, 116 - 1909, 84 - 1910, 114 - 1911, 120 - 1914, 313 - 1925, 172*, 173* - 1932, 191* - 1952, 239.
- Collon** (Petit Mont). - 1891, 63*.
- Collon** (Rif.) v. anche: Principessa Piemonte (Rif.). - 1947, 124 (Senza arredam.), 591 - 1951, 186, 271 - 1952, 315, 316².
- Colma di Mombarone, v. Mombarone (Colma di).
- Colma Regia [Val Solda], v. Boglia (M.).
- Colme** (Cima delle). - 1898, 137 - 1909, 87, 161.
- Colmet** (M.). - 1896, 531 - 1939, 448* - 1940, 436* - 1941, 292 sci - 1944, 66 sci.
- Colmet** (Toponim.). - 1938, 490.
- Colmiane** (Cima). - 1937, LI.
- Colmoi** (M.). - 1937, LI.
- Col Negro** (Forc. del) [Agnèr]. - 1911, 205.
- Col Nero** [Marmarole]. - 1946, 7.
- Col Nudo**. - 1892, 285*, 293*, 321* - 1909, 17, 83, 155, 158 - 1927, 325* - 1934, 37*.
- Col Nudo** (Gruppo). - 1925, XCIV.
- COLÒ** C. e **STROBELE** G. - Sentieri e segnavia del Trentino, 1949, 121; — Sentieri, segnavia e Rifugi del Trentino (2ª ediz.), 1951, 58; — Sui Monti trentini (Sent. Rif. Segnav. itinin.), 1953, 52 (3ª ed.) - 1954, 168 (Id.).
- Cologna** (M.). - 1897, 383.
- Colognola** (C.na di). - 1903, 220.
- Cologno Monzese* (Sez. C.A.I.). - 1945, 34 (Costitut.), 40 - 1949, 157 (Sciogl.).
- Colomb** (Caire). - 1900, 247* - 1913, 230² (1*) - 1914, 345 - 1929, 293* - 1931, 165*², 558* - 1932, 294*².
- Colomb** (M.). - 1899, 198 - 1900, 247*, 282* - 1913, 230. - 1918, 29 (Disgr.) - 1929, 293*.

- Colomb** (P.so di M.). - 1891, 411 - 1896, 331 (N. e S.) - 1897, 448 (Id.) - 1898, 54 inv. - 1902, 277
- Colomb** (Roc di M.), v. **Colomb** (Caire).
- COLOMBA** Camillo. - Nei dintorni di Cesana Torinese, 1887, 395;
- Da Salbertrand a Bardonecchia pel valico dei Fourneaux, 1888, 5;
- La Vallestretta ed il M. Tabor, 1888, 107;
- Nei dintorni di Mezzenile, 1888, 178;
- M. Seguret e M. Vallonet, 1888, 343;
- P. Grande Hoche e P. Clotesse, 1888, 401;
- Punta Sommeiller, 1889, 369;
- Grand Cordonnier, 1890, 361;
- M. Seguret, 1891, 297;
- Rocca d'Ambin, 1891, 343;
- Il gruppo del Rocciavré, 1892, 332;
- Pierre Menue e Punta Baldassarre (Ascens. senza guide), 1893, 327.
- Colombana** (Bocch.). - 1938, 321.
- Colombano** (M.). - 1899, 158.
- Colombara di Zingarella** (M.). - 1885, 285.
- Colombasse** (M.). - 1919, 119 - 1920, 103.
- Colombaz** (Chalet) [Col du Joly]. - 1932, 182 (Nuovo).
- Colombe** (Grotta delle) [Etna]. - 1936, 135.
- Colombi** (Grotta dei) [Is. Palmaria]. - 1884, 53.
- Colombi** (Pala dei) [Fradusta]. - 1951, 186.
- Colombiana** (Cordillera). - 1940, 462.
- Colombina** (M.) [Lovere]. - 1904, 172 - 1907, 266, 302 inv. - 1909, 222.
- Colombine** (M.) [V. Trompia]. - 1888, 41 inv. - 1906, 125 inv. - 1907, 112 inv.
- Colombi viaggiatori**. - 1899, 30 - 1903, 514.
- Colombi viaggiatori e alpinismo** (Esperimenti). 1895, 88, 104, 186, 269, 345, 435 - 1896, 230, 519 - 1897, 173, 483.
- COLOMBO** Camillo. - La fata morgana al M. Rosa, 1891, 164.
- Colombo Eugène e Kurz L.**, v. **Kurz L.** e **Colomb**.
- COLOMBO** Giovanni. - Pizzo Bianco (Alagna), 1888, 353.
- Colombo** (Gh.) [Alaska]. - 1897, 441.
- COLOMBO** Moise. - Necrologia di A. Bedarida, A. 75, 36.
- Colombo** (M.) [Graie]. - 1888, 39 inv. - 1895, 122 - 1898, 139 - 1899, 269³ - 1900, 51 - 1902, 175 inv. - 1908, 93 inv., 136 inv., 177 inv. - 1910, 152 - 1911, 122 - 1914, 321 inv., 345 inv. - 1915, 245 - 1916, 86, 160 - 1920, 83* - 1923, 114* - 1927, 174 (Disgr.) - 1939, 342 inv. - 1952, 297.
- Colombo** (Premio). - 1953, 328 (Alla spediz. inglese Everest. Genova) - 1954, 270 (Id., alla sped. ital. al K 2), 432 (Id.).
- Colombros** (P.). - 1939, 110 inv. sci.
- Colomion** (M.). - 1904, 51 inv. sci - 1908, 418 (Pista di salto) - 1909, 121 (Id.) - 1923, 200.
- Colomion** (Rif.) [Sait]. - 1936, 506 (Nuovo) - 1947, 592 (Distr.) - 1952, 310.
- Colon** (P.co) [Columbia]. - 1953, 216.
- Colonia tedesca di Alagna** (La). - 1931, 708.
- Colonie Alpine**. - 1897, 192, 280, 475 - 1898, 222 - 1899, 354 - 1900, 276 - 1901, 159 - 1902, 70 - 1903, 31 - 1905, 198 - 1906, 236 - 1908, 276 - 1911, 316 - 1915, 317 - 1920, 215.
- Colonie alpine per fanciulli poveri** (Le) ed il C.A.I. - 1894, 123.
- Colonie tedesche in Italia** (Il Pangermanesimo nell'alpinismo e le). - 1917, 228.
- Colonna** (La) [Sella]. - 1926, 78*.
- Colonne** (Le) [Grigna merid.]. - 1916, 40*.
- Colonnello** (P.so del). - 1919, 58, 70 - 1920, 3 - 1923, 187.
- Colorado**. - 1890, 89 - 1891, 316
- Colorado** (Cerro) [Ande]. - 1939, 294* - 1948, 244* - 1953, 308.
- Colorado Mountain Club**, v. anche: **Trail** und **Timberline**. - 1931, 583 - 1948, 275 - 1951, 192.
- Colorato** Bruno. - Pittore di Montagna, 1939, 440.
- Colour del Porco** (Biv.), v. **Losas** (Biv.).
- Colour del Porco** (C.). - 1891, 59.
- Colquepunco** [Ande Perù] v. anche: **Coylloriti**. - 1954, 85, 169.
- Col Posà**, v. **Rosà** (Col.).
- Coltello** (Forc. del) [Scala Grande]. - 1912, 270.
- Coltello** (Torre del) [Scala Grande]. - 1912, 270.
- Coltignone** (M.). - 1899, 107 - 1901, 218 - 1904, 17 inv., 23 - 1926, 72.
- Coltignone** (Rif. al). - 1907, 84.
- Cultura** (Rif. al Pian de). - 1944, 23.
- Colucci Vespucci**. - Le origini degli Alpini, 1936, 170.
- Columbe** (P.so) [Faido]. - 1888, 42 inv.
- Columbe** (Piz). - 1894, 263*² - 1898, 216 inv.
- Columbia** (America Sud). - 1953, 216.
- Columbia** (Britann.). - 1891, 395 - 1935, 429 (Sped. ingl.), 644 (Id.) - 1936, XVII, 97, 423 - 1937, X, 127 - 1938, 100 - 1951, 64.
- Columbia** (M.) [Columbia brit.]. - 1951, 192.
- Comando superiore Truppe alpine**, v. **Ispettorato T.A.**
- Comasche** (Prealpi). - 1885, 200 (Guida, Brusoni), 326 (Id.) - 1903, 145 (Segnav.) - 1904, 139 - 1905, 114 - 1944, 50 (Guida M. d'I., Saggio) - 1947, 189 (Id.) - 1948, 235 (Id.), 283 (Id.) - 1950, 41 (Id.), 106 (Id.), 260 (Id.), 308 (Id.) - 1951, 2 (Id.), 66 (Id.), 130 (Id.), 194 (Id.), 258 (Id.), 322 (Id.) - 1952, 2 (Id.), 66 (Id.), 130 (Id.), 202 (Id.), 266 (Id.), 330 (Id.) - 1953, 2 (Id.), 66 (Id.), 130 (Id.), 244 (Id.), 322 (Id.) - 1954, 2, (Guida M. d'I., Saggio), 66 (Id.), 130 (Id.), 194 (Id.), 258 (Id.), 322 (Id.).
- Comba Grossa** (Testa di). - 1900, 246 - 1913, 220*
- Combal** (Aig. di). - 1897, 388 - 1898, 489 - 1899, 83 - 1914, 343 - 1915, 218, 283.
- Combatant** (M.) [Columbia britann.]. - 1935, 644.
- Combattenti delle Madonie** (Coppa). - 1938, 344.
- COMBE** Eduard. - Index des vingtinq premiers années de l'Echo des Alpes, 1892, 103, 377.
- Combette** (M.). - 1903, 14*, 20.
- Combin** (De Corbassière). - 1891, 366 - 1904, 93 - 1909, 243 - 1911, 83*, 119, 122* - 1913, 373 - 1915, 190 - 1933, 595 sci.

Combin (Grand) E' formato da quattro vette:

- Aig. du Croissant, Combin de Grafeneire, de Tsessette e de Valsorey. - **A. 75**, 189 - **1882**, 129 - **1884**, 131 - **1886**, 63, 277, 396 - **1887**, 303 - **1890**, 154, 183, 437 - **1891**, 168 - **1892**, 55*, 381 - **1893**, 22, 219 - **1894**, 259* - **1895**, 75 (De Tsessette)*, 446 - **1898**, 193, 337*, 338, 339*, 536 - **1899**, 1 (Valsorey e Croissant)*, 11 (Valsorey), 23, 54*, 140* - **1901**, 348 - **1902**, 270, 402 - **1904**, 93, 446, 481 - **1905**, 26, 109*, 125*, 297 - **1906**, 10*, 15, 172, 255 - **1908**, 98 inv. sci (De Tsessette) - **1909**, 130, 138 - **1910**, 36 (De Grafeneire), 114, 115, 117 - **1911**, 83, 119 (De Grafeneire), 122 (Id.), 148, 149 inv. sci, 165 - **1912**, 51, 233, 252, 280 - **1913**, 168, 179 - **1914**, 19, 24, 344 - **1915**, 23, 282 - **1916**, 54, 118, 268 - **1919**, 197 - **1923**, 59, 65, 88 inv.* - **1926**, 113 - **1928**, 127, 128, 131 - **1930**, 185, 396 (De Tsessette)* - **1931**, 607*, 700 - **1932**, 702 inv. - **1933**, 595 sci, 596 sci (De Tsessette) - **1936**, 199 - **1937**, LXXVI - **1938**, 81, 330 - **1939**, 231 - **1940**, 490, 493, 497 - **1941**, 62, 196 - **1942**, 6 - **1945**, 42 - **1946**, 368* - **1947**, 187*, 218 - **1948**, 12 - **1949**, 4 (Fot. Sella) - **1950**, 307 (Disgr.) - **1951**, 190 - **1952**, 63 - **1954**, 243.
- Combin (Gran) [Gruppo]**. - **1891**, 62, 201, 424 - **1892**, 54 - **1895**, 74 - **1928**, 128 - **1930**, 396 - **1940**, 121, 134 - **1951**, 190.
- Combin (Petit) [o Grand Follat]**. - **1891**, 63*, 75*, 366* - **1911**, 83*, 122* - **1933**, 598 sci.
- Combin-Velan (Cresta)**. - **1896**, 452, 483.
- Combloux**. - **1936**, 96 (Funiv.).
- Comboè (Alpe)**. - **1890**, 169 (Ric.).
- Combolo (M.)**. - **1887**, 39, 133, 207 - **1897**, 310 - **1914**, 16*, 289.
- Comedon (P. del) [Cimonega]**. - **1934**, 567* - **1935**, 201* - **1947**, 128*.
- Comelico**. - **1932**, 200 (Monogr. Castiglioni B.).
- Comelico (Alto)**. - **1924**, XXII.
- Comelle (Cima delle)**. - **1886**, 385*, 396 - **1894**, 435* - **1934**, 567* - **1935**, 199*.
- Comelle (P.so delle)**. - **1887**, 405 - **1890**, 178.
- Comelle (Sentinella delle)**. - **1914**, 98 - **1954**, 45*2, 114*2.
- Comera (Canalone) [Resegone]**. - **1931**, 122.
- Comici Emilio**. - Alpinismo giuliano (La parete N. del Rio Freddo della Madre dei Camosci), **1930**, 150;
- Le Tre Sorelle (Sorapis) (1ª sal. Sorella di mezzo, 1ª disc. parete N.O. 3ª sorella), **1931**, 5;
- Civetta (Nuova via ital. direttiss. per la parete N.O.), **1931**, 799;
- La via Eterna (1º giro completo della Cengia degli Dei), **1932**, 33.
- Torre Dario Mazzeni (1ª asc.), **1932**, 155;
- Arrampicate sull'Olimpo, **1936**, 157;
- Conferenze, **1936**, 240;
- La Piccola di Lavaredo per lo spigolo N., **1936**, 435;
- Sale da solo la « Nord » della Cima Grande di Lavaredo, **1937**, 387;
- Disgrazia, **1940**, 488 - **1941**, 5;

- Necrologio, **1941**, 22;
- Ricordi di, **1941**, 86;
- Onoranze, **1941**, 59, 172;
- Rievocaz., **1941**, 23 - **1949**, 74;
- Ascens. di, **1941**, 115;
- Med. oro valore atletico, **1941**, 190;
- Lirica per, **1941**, 203;
- Cippo V. Rosandra, **1942**, 10;
- Fondazione, **1943**, 52, 104;
- Commem., **1945**, 62 (Inv. Rosandra), 62 (a M. Pendice) - **1950**, 84;
- E le Dolomiti, **1951**, 390.
- Comici (Sasso) [Misurina]**. - **1944**, 53.
- Comici (Torre) [Lavaredo]**. - **1952**, 396* - **1953**, 240*.
- Comici (Torriente) [Brenta]**. - **1952**, 394 (Statis. asc. par. O.).
- Comici Emilio (Campanile) [Sassolungo]**, v. Salame (II).
- Comici Emilio (Rif. in V. Fiscalina)**, v. anche: Rifugi Mussolini, Zsigmondy Hütte e Comici - Zsigmondy. - **1947**, 414 (Nuova denomin. del Rif. Mussolini), 591, 592 - **1948**, 432 (Cambia denom. in Rif. Comici - Zsigmondy).
- Comici E.** (Scuola naz. alpin. sez. Padova - Euganei). - **1941**, 3, 60 - **1942**, 161 - **1943**, 54, 102 - **1944**, 36, 53, - **1945**, 28, 62 - **1946**, 384 - **1948**, 282 - **1950**, 90 - **1951**, 309 - **1952**, 248 - **1953**, 170.
- Comici E.** (Scuola Naz. alpin. sez. Trieste - Val Rosandra). - **1933**, 333 (Istituz. e regol.) - **1934**, 263, 634 - **1935**, 151, 207, 263, 389, 390, 404, 648 - **1936**, 195, 372, 413 - **1937**, 41, 177, 308, LVIII, 381 - **1938**, 156 - **1939**, 122, 284 - **1940**, 116, 229, 340 - **1941**, 3, 60 - **1943**, 119 - **1944**, 47, 60 - **1945**, 51, 62 - **1948**, 522 - **1950**, 90 - **1951**, 309 - **1952**, 248 - **1953**, 170.
- Comici E.** (Scuola naz. alpin. dolomitico invernale). - **1941**, 174.
- COMICI E., DIMAI A., e DIMAI G.** - Cima Grande di Lavaredo (1ª asc. parete N.), **1933**, 521.
- COMICI E. e FABIAN G.B.** - Nuove ascens. nel gruppo del Sorapis, **1930**, 290.
- COMICI E., VARALE M. e ZANUTTI R.** - Cima Piccola di Lavaredo (1ª asc. spigolo giallo), **1933**, 524.
- Comici E.** - Zsigmondy E. (Rif.), v. Zsigmondy - Comici (Rif.).
- Comitati regionali Guide e Portatori**, v. Consorzio Naz. Guide e Port.
- Comitati tecnici C.A.I.**, v. anche: Comitato Scientifico e Commissioni varie del C.A.I. - **1950**, 106 - **1953**, 322 - **1954**, 260.
- Comitato delle Pubblicazioni**, v. anche: Consiglio direttivo e centrale e Rivista Mensile. - **A. 74**, 2 4, 7 - **1882**, 34, 94, - **1884**, 11 - **1885**, 196 - **1886**, 36, 100 - **1887**, 99 - **1888**, 28, 91 - **1889**, 27, 90 - **1890**, 56, 121 - **1891**, 42, 104 - **1892**, 27 - **1893**, 24 - **1894**, 27 - **1895**, 27 - **1896**, 37 - **1897**, 34 - **1898**, 38 - **1899**, 37 - **1900**, 30 - **1901**, 27 - **1902**, 28 - **1903**, 26 - **1904**, 28 - **1905**, 29 - **1906**, 27 - **1907**, 45 - **1908**, 57 - **1909**, 61 - **1910**, 38

- 1911, 63 - 1912, 61 - 1913, 84 - 1914, 61 - 1915, 92 - 1916, 95 (Sciolti) - 1920, 96 (Per la Riv. mens.) - 1921, 26 (Id.) - 1923, 56 (Nomina del), 57 (Direttive del) - 1924, 46 (Relaz. pel 1923-24) - 1925, XLI - 1927, 352 - 1929, 460 - 1930, 772 (Nuova costit. e regol.) - 1931, 4 (Ricostituz.), 378, 510 669 - 1933, 54 (Riduz. membri), 223 (Riunione nuovo), 631 (Nuove nomine) - 1934, 96 - 1935, 150 - 1937, 131 (Nuova composiz.), 213 - 1938, 120 - 1939, 3 - 1940, 116, 228, 283 - 1942, 175 - 1944, 18 - 1945, 2 - 1946, 62 (Composiz.) - 1947, 603 - 1949, 26 (Regol.), 158 (Compos.) - 1950, 108 (Compos.) - 1952, 251 - 1953, 326 (Compos.) - 1954, 264 (Id.).
- Comitato di consulenza tecnica* (S.C.). - 1930, 64 febr. (Costituz. d'un).
- Comitato di Presidenza*, v. anche: Atti e Comunicati ufficiali. - 1923, 55, 76, 96, 170, 230, 252, 270 - 1924, XII - 1925, I, XXV, XLI, LXXIII - 1926, I, XVII, XXXV², LXXXV - 1939, 228 - 1949, 157.
- Comitato di Redazione*, v. Redazione R.M.
- Comitato geografico nazionale*. - 1929, 147 (Riordin.).
- Comitato geologico italiano*, v. Bollettino del, ecc.
- Comitato glaciologico italiano*, v. anche: Bollettino del, ecc. - 1916, 31 - 1917, 39, 209 - 1918, 47 - 1922, 15 (Attività 1920-21) - 1924, 138 (Attività 1921-22) - 1926, LI - 1931, 101 (Attività 1929) - 1932, 128 (Aboliz. agevolaz. uso Rif.) - 1933, 308 - 1935, 40, 53 - 1937, 388 (Passa a far parte del) - 1940, 14, 178, 228 - 1949, 21 - 1950, 132 - 1951, 76 - 1952, 118 - 1954, 3 (Compagne 1952 e 1953, conferma pernottam. gratuito nei Rif. agli operatori).
- Comitato naz. forestale*. - 1935, IX, 206.
- Comitato naz. degli studenti alpinisti*. - 1944, 42 (Istituz.) - 1945, 1 (Id.).
- Comitato Olimpionico Nazion. Italiano* (CONI). - 1927, 1 (Il C.A.I. è iscritto al), 179 (Id.), 224 (Id.), 228 (Id.) - 1930, 573 (Nomina Presid.) - 1931, 650 (Bollini), 663, 717 (Bollini) - 1934, 156 (Consiglio del), 386 (Cassa di previd. per infortuni), 454, 507, 508, 568, 577 - 1935, 269, 611 (Trofeo del, al C.A.I.), 648 - 1936, 46, 142 - 1937, 176 LXXXIII - 1938, 81, 119, 508 - 1939, 115, 227, 290, 469 - 1940, 3, 115, 117, 171 (Direttive pel), 227², 339 - 1941, 3², 115, 172² - 1942, 22 - 1946, 374 (Aboliz. contributo al) - 1948, 284 (Cancellazione debito C.A.I.) - 1949, 91.
- Comitato regionale Siculo*. - 1947, 362.
- Comitato Scientifico* del C.A.I. - 1931, 440, 669, 815 (Comit. sezionali) - 1932, 54 (Della S.C.), 54 (Sez.), 124 (Norme per sezion.), 192 (Sezion.), 253 (Id.), 312 (Centr. e sezion.), 580, 582 (Centr. e sezion.), 770 (Centr. e sezion.), 773 (Assistenza san. in Mont.) - 1933, 274 (Situazione ed organizz.), 276 (Elenco delle sez. presso cui è costituito il), 339 (Partecipaz. al Congr. intern. alpin.), 397 - 1934, 41 (Manual. di istruz. scient. per alpin.), 42 (Sezion.), 97, 203 (Centr.), 262, 328 (Sezion.), 407 (Manualetto istruz. scient.), 453 (Regolam. gen.) - 456, 458 (Sezion.) - 1935, 39 (Nuovo presid. e attività del nel 1932-34), 96 (Nomina di cariche centr. e sezion.), 96 (Nuovi comit. sezion.), 150 (Rappresent. M.^o Guerra), 206, 262 (Nuova staz. scient. a Gardone - Salò), 329, 402, 596 (Attiv. 1935) - 1936, 195 (Nuovi topon.), 283, 500 (Attività nel 1936) - 1937, 39 (Della sezione Varallo), 132 (Centr.), 213 (Nuovi topon.), 261 (Staz. di Cortina), 305 (Convegno del presid. sezion.), LVIII (Commiss. val.), 388 (Conv. presid. sezion. - 1938, 59, 60, 120 (Composiz. biennio 1938-39), 284, 351², 453 - 1939, 399 - 1941, 172 (Composiz.) - 1942, 175 - 1944, 18, 57 - 1946, 62, 123, 190 (Sez. Padova), 313, 314 - 1947, 314, 362, 605 - 1949, 21, 89, 158 (Compos.) - 1950, 91, 101, 108 (Compos.), 132 (Attività geograf.), 187 (Della sez. Modena) - 1951, 50 (Direttive pel funzion.), 311 (Attività nel 1950), 322 (Pubblicaz.), 388 (Id.) - 1952, 119, 249, 251, 256, 404 - 1953, 326 (Composiz.) - 1954, 3 (Id., fondi vari per ricerche varie), 171, 240, 260 (Attività del), 264 (Composiz.).
- Commander* (M.) [Canadá]. - 1929, 358*.
- Commemorazioni, v. singoli Nominativi.
- Comment on devient alpiniste* (Finch, trad. Gaillard). - 1927, 120, 165, 351.
- Commissario pel C.A.I., v. Club alpino italiano.
- Commissario per la R.M., v. Rivista mensile C.A.I.
- Commissione*. - Alpinismo sciistico, 1945, 10 - 1954, 262 (Compos.);
- Attendamenti e accantonamenti, 1945, 9 - 1946, 63 (Compos.), 126 - 1947, 556, 603 (Compos.) - 1949, 18, 158 (Compos.) - 1950, 110 (Compos.) - 1951, 66, 130 - 1952, 130 (Fondo e nomine) - 1953, 66 (qualifica di «Attend. nazion.»), 322 (Compos.) - 1954, 172, 260 (Compos.);
- Biblioteca centrale, v. Biblioteca della S.C.;
- Biogeografica, 1932, 54, 192, 253 - 1933, 276, 398;
- Biologica, 1938, 120;
- Cinematografica, v. anche: Cinematografia alp., 1941, 173 (Compos.), 236, 289 - 1944, 42 - 1945, 10 - 1946, 63 (Compos.), 124, 126, 189, 316 - 1947, 557, 603 (Compos.) - 1949, 158 (Compos.), 185² - 1950, 110 (Compos.), 274 - 1951, 130, 311 - 1952, 2, 251 - 1953, 54 (Relaz. 1^o conc. inter. cine-alpin.), 172, 235 - 1954, 74 (Compos. e attiv.), 173 (Id.), 260 (Id.), 308 (Titoli e prezzi films di noleggio);
- Cultura, arte e letteratura alpina, 1949, 158 (Compos.) - 1950, 110 (Id.);
- Fotografica, 1933, 276 - 1934, 456 - 1941, 236 (Concorso fot. a colori) - 1944, 42 - 1945, 10 - 1946, 63 (Compos.), 124, 126,

- 189, 316 - 1947, 557, 603 (Compos.) - 1949, 158 (Compos.), 185²;
- Ghiacciai (Per lo studio del movimento dei), 1895, 87, 186, 199 - 1897, 229, 274 - 1900, 256, 464 - 1904, 331, 354 - 1910, 260 - 1911, 98, 254, 359 - 1912, 93, 222, 253 - 1913, 181, 215, 340 - 1914, 358 - 1915, 383;
- Ghiacciai (Internazionale) dei, 1908, 172;
- Ghiacciai e valanghe, 1938, 120, 351 - 1939, 270 - 1941, 173 (Compos.);
- Giovanile, 1953, 326 (Compos.) - 1954, 260 (Id.);
- Glaciologica, v. anche: Commiss. ghiacciai, 1932, 128 (Agevol. nei Rifugi), 580, 582 - 1933, 276, 278 - 1934, 97 (Elenco operatori), 260, 328, 454 - 1935, 597 - 1936, 283, 500 - 1940, 178, 398 - 1941, 173 (Campagna 1941);
- Grotte, 1924, 85 (Sez. Trieste);
- Guida Monti d'Italia, v. Guida Monti d'I.;
- Guide e port. dell'Alto Adige, v. Guide;
- Legale, 1953, 326 (Composiz.) - 1954, 260 (Id.);
- Medico-fisiologica, 1932, 253, 312 - 1933, 276 - 1934, 42 (Assisten. san. in mont.), 97, 328 - 1935, 403, 597 - 1936, 500 - 1938, 120 - 1939, 171 - 1941, 172 (Compos.) - 1943, 39;
- Neve e ghiaccio (Inter. per studio sulla), 1941, 71;
- Parchi e giardini Alpini, 1941, 173 (Compos.);
- Propaganda, 1944, 42 (Istituz.) - 1945, 2 - 1952, 2, 330 - 1953, 322 (Compos.) - 1954, 260 (Id.);
- Radiofonica, 1935, 597 (Istituz.) - 1936, 500 - 1938, 120 - 1941, 173 (Compos.);
- Regolamenti, 1950, 106 (Compos.);
- Rifugi, v. Rifugi;
- Rifugi nuove provincie, 1922, 142 (Costituz.), 190 - 1924, 73, 261, XIX - 1925, XVI, XIX, XLIV - 1926, XIX, XLIII (Relaz. della);
- Rivista Mensile (Per la), v. Rivista Mensile C.A.I.;
- Sci alpinismo, v. Commissione alpinismo sciistico;
- Scuole di alpinismo (Coordinam. e vigilanza delle), 1937, 308, LXII - 1939, 59, 171, 175, 470 - 1944, 18, 33, 52 - 1945, 2 - 1946, 63 (Compos.) - 1947, 420, 603 (Compos.) - 1948, 185 - 1949, 61 (Progr. corso istrutt.), 158 (Compos.) - 1950, 90, 108 (Compos.) - 1951, 79, 130, 194, 245, 310, 378 (Regolam.) - 1952, 247, 251 - 1953, 170, 324 (Compos.) - 1954, 262 (Id.);
- Soccorso alpino e soccorso in mont., 1950, 108 (Compos.) - 1952, 66, 251 - 1953, 117, 324 (Compos.) - 1954, 262 (Id.);
- Spedizioni extraeuropee (Per le), 1953, 66 (Nomina e fondi), 82;
- Speleologica, 1932, 54, 192, 253, 582 - 1933, 276 - 1934, 329, 458 - 1935, 597 - 1936, 500 - 1938, 120 - 1940, 69 - 1941, 173 (Compos.);
- Temporanee (Ex piano quadriennale), 1947, 605;
- Toponomastica (Per la), 1916, 300 - 1917, 211 - 1918, 46 - 1921, 27 - 1924, 137 - 1928, 135 - 1931, 440 (Sottocomm.), 669 (Id.) - 1932, 56 (Sottocomm.), 192 (Id.), 582 (Trasfor. in commiss.) - 1933, 275 (Commissari region.), 275 (Sottocomm. pel confine italo-svizz.), 397 (Id.) - 1934, 41, 98, 201, 259, 328, 457, 458 - 1935, 206 (Nuovi toponim.), 262 (Id.), 331, (Pel cons. naz. Ricerche), 597, 649 (Nuovi toponim.) - 1936, 195 (Nuovi toponim.), 500 - 1937, 213 (Nuovi toponim.) - 1938, 120, 284 (Nuovi toponim.) - 1939, 229 (Nuovi toponim.) - 1940, 351 - 1941, 3 (Compos.), 172 (Id.) - 1950, 101 (Ricostit.), 110 (Compos.), 133 - 1953, 122, 324 (Compos.) - 1954, 264 (Id.);
- Valanghe, v. Ghiacciai.
- Commissioni centrali C.A.I.*, v. anche: Comitato scientifico e commissioni varie C.A.I. - 1950, 106 - 1953, 322 - 1954, 260.
- Como**, - 1906, 295 (Caverna) - 1938, 507 (LVII Congr. C.A.I.) - 1939, 50 (Mostra d'arte alp.).
- Como (Cerro) [Patagonia]**, - 1947, 172.
- Como (L. di)**, - 1893, 216 (Osserv. stratigrafiche e paleontol. sulla regione fra i due rami del) - 1895, 24 (Anfiteatri morenici del) - 1928, 285 (Visioni italiane) - 1929, 62 (Il, e le sue Valli, Olivieri), 63 (Id.) - 1930, 62 febr. (Id.) - 1941, 8 (Il, e le sue Vallate), 67 (Id.).
- Como (Prov.)**, - 1888, 135 (Valanghe).
- Como (P.)**, - 1900, 336 - 1901, 219, 247*², 279*, 284* - 1902, 311* - 1904, 24, 377 - 1905, 115 - 1908, 331 - 1909, 134*, 159*, 422 - 1910, 150, 151* - 1912, 51, 247 - 1913, 326* - 1926, 127* - 1934, 566* - 1936, 70*.
- Como (Rif.) [Lago Darenco]**, v. anche: Chiesa M. (Rif.), - 1891, 262 (Prog.), 412 - 1892, 12, 97, 254, 287 (Inaug.) - 1897, 219 - 1911, 61, 224 inv. - 1922, 55 (Lapide ai Caduti), 232 cop. - 1924, 260 - 1925, XXXI (Rinnov.) - 1926, VI (Cinquant. sez. Como), XX (Inaug.) - 1940, 63 - 1942, 64 (Chiesetta) - 1944, 23 - 1950, 82 (Cambia denomin. in Rif. M. Chiesa).
- Como (Sez. C.A.I.)**, - A. 75, 145 (Costit.), 147 - 1882, 79, 115 - 1884, 38 - 1886, 231 - 1887, 141, 160 - 1888, 63, 126, 158, 192, 253, 287 - 1889, 160 - 1890, 223, 308, 356 - 1891, 66, 79, 144 - 1893, 159 - 1894, 60, 391, 392 - 1895, 49, 63, 130, 165, 172, 187, 252, 285, 300, 437 - 1896, 127, 148, 206, 238, 298, 339 - 1897, 95, 110, 192, 256 - 1898, 184, 222, 304, 345, 445 - 1899, 80, 117, 204, 272, 291, 320 - 1900, 132, 151, 177, 210, 290, 295, 302, 334 - 1901, 27, 143, 181, 255, 299, 353, 389 - 1902, 28, 141, 179, 243, 253 (Ann.), 454 - 1903, 26, 143, 186, 227, 232, 271, 276, 277 (Ann.), 310 - 1904, 29, 69, 238, 256, 279, 282, 436 - 1905, 54, 96, 196, 301, 436 - 1906, 72, 135, 295, 310, 369, 406, 453 - 1907, 96, 139, 182, 220, 308, 368, 394, 505, 541 - 1908, 40, 67, 145, 185, 259, 269, 331, 445 - 1909, 18, 64, 93,

- 100, 143, 166, 201, 232, 302, 352 - 1910, 127, 289 - 1911, 61, 101, 245, 312, 366, 374 - 1912, 31, 61, 122, 128, 183, 247, 282, 287, 300, 385 - 1913, 27, 56, 120, 144, 332, 365, 368 - 1914, 95, 255, 264, 383, 391 - 1915, 93, 195, 316 - 1916, 96, 161, 263 - 1917, 150, 215 - 1919, 186, 199 - 1920, 49, 213, 235, 246 - 1922, 55, 144, 232 - 1923, 55 - 1924, 88 cop. - 1925, XIX, XXVI, XXXI - 1926, VI (Cinquantenario) - 1926, XX, XXXII (Cinquant.), XXXV, CXXVII (Cinquant.) - 1929, 69 - 1930, 318, 368 - 1931, 442, 585 - 1934, 148, 569 - 1936, 142, 372 - 1937, LI, LXXIII - 1938, 67, 171, 283, 339 - 1939, 121, 286, 455 - 1940, 3 (Fusione colla sez.: P.zo Badile), 172 - 1941, 291, 292 - 1942, 6, 64, 176 - 1943, 5, 102 - 1944, 19, 22, 23, 44 - 1945, 10, 25, 26, 40², 41, 45 - 1946, 2 Not., 127 - 1949, 179 (Boll.) - 1950, 38 (Boll.), 88, 100, 148 (Boll.) - 1951, 59 (Boll. e 75° ann. fond.) - 1954, 124.
- COMOTTI Giuseppina. - Disgrazia, 1934, 690.
- Compagni (Cima dei) [Catinaccio]. - 1926, 138*.
- COMPAGNONI Achille. - (Componente sped. ital. K 2), 1954, 81; — Med. argen. V.C., 1954, 171; — Festeggiamenti, 1954, 437.
- Compagnoni Achille (Pala) [Schiara], v. Balcon (Pale del).
- COMPAGNONI Achille e LACEDELLI Lino. - Relazione sulla conquista della Vetta del K 2, 1954, 417.
- COMPAGNONI Gian Battista. - Parete Nord del Tresero (1^a asc.), 1923, 176.
- COMPAGNONI Giov. (Guida). - Decesso, 1941, 60.
- COMPAGNONI Giov. Batt. di Pietro (Guida). - Necrologia, 1916, 161.
- COMPAGNONI Giuseppe (Guida). - Decesso, 1944, 8.
- COMPAGNONI Pietro (Guida). - Necrologia, 1913, 174.
- Compiti delle Società alpinistiche dopo la guerra (1915-18). - 1916, 5.
- COMPTON E.T. - Esplorazione nel gruppo di Brenta, 1884, 21.
- Comune (Cima di Pian Grosso) [Liguri]. - 1909, 87, 161.
- Comunicato mensile della S.C. - 1923, 55 (Inizio della pubblic.) - 1924, 180, XVII - 1925, XI, XCVII (Soppress. del), C (Id.) - 1926, LVIII (Riprende le pubblic.) - 1936, 41 (Riduzione) - v. anche: Notiziario C.A.I.
- Comunicazioni radio in montagna, v. anche: Stazioni radiotelefon. - 1936, 444 - 1937, 255, 256 (Regolam. per) - 1938, 175 - 1952, 101 (Pel soccorso alpino).
- Comunicazioni varie della S.C., v. Atti e Comunicazioni ufficiali.
- Comunicazioni varie del consiglio direttivo S.C., v. Atti e Comunicati della S.C.
- Conca (Bocca di). - 1938, 24.
- Conca (M.) [Val Fersina]. - 1936, 487 sci, 488 sci.
- Conca (P.zo della) [Lepontine occid.]. - 1899, 261.
- Conca (Sasso di) [V. Grosina]. - 1896, 114* inv.*, 137* inv.*, 433, 491 - 1897, 20*.
- Conca (Torre della) [Crodon di Scodavacca]. - 1927, 108*.
- Conca d'oro (Coppa). - 1939, 340, 456 - 1940, 400.
- Concarena, v. anche: Bocchetta (Cima). - 1888, 76 - 1904, 226* - 1905, 195 - 1906, 125 inv. - 1910, 85, 118, 370*, 374 (Fossili) - 1912, 80 - 1915, 121 inv. - 1920, 148 - 1931, 530 (Bacchetta)* - 1932, 702* - 1943, 124*.
- Concarena (Massiccio). - 1893, 390.
- Concessioni ferroviarie, v. Trasporti (Riduzioni).
- Concha (La) [Ande Venezuela]. - 1953, 23.
- Conche (Caire delle). - 1901, 90 inv.* - 1903, 17 - 1909, 48 - 1939, 109 inv.
- Conche (Cima di) [Brescia]. - 1897, 141.
- Conche (P.so delle). - 1901, 4, 83.
- Conci Cesare. - Attività speleologica in Trentino nel 1949-50, 1951, 10; — La storia e le attuali conoscenze speleologiche trentine alla S.A.T., 1953, 387.
- CONCI C. e GALVAGNI A. - Una grande grotta sulle Dolomiti di Brenta, 1952, 105; — La grotta del Torrione di Vallesinella, 1953, 387; — Le Maggiori grotte del Trentino, 1953, 387; — La grotta di Castel Tesino, 1954, 252;
- CONCINI Corrado. - Giorni di Montagna, 1946, 372.
- Conco (M.). - 1911, 51*, 84*, 121* - 1916, 266*.
- Concordia (Rif.). - 1885, 101 - 1909, 410 - 1932, 384 - 1939, 120 (Radiotelef.).
- Concordiaplatz [Baltoro]. - 1936, 341 - 1954, 21, 412.
- Concordia platz [Oberland]. - 1948, 453.
- Concorrezzo (Sez. C.A.I.) [Monza]. - 1952, 130 (Costit.).
- Concorsi, v. singoli argomenti.
- Concorsi fotografici, v. Fotografia.
- Concorsi vari Sucai. - 1906, 491 - 1907, 91, 134, 235, 281, 520, 566 - 1908, 31, 60 (Regolam. conc.), 159, 206, 245, 277, 312, 446 - 1910, 394 (Esito pel 1908).
- Concorso della Sede Centrale a lavori sezionali. - Voce comparsa dal 1886 al 1929 colla quale si elencavano i vari sussidi date alle sezioni per lavori sezionali. In proposito v.: Atti e Comunicati ufficiali (Sunto delle deliberazioni del consiglio direttivo).
- Concorso per l'illustrazione di linee ferroviarie. - 1903, 235.
- Concorso per monografie di turismo alpino, v. Touring Club Italiano.
- Concorso per tecnica dei ramponi (Courmayeur). - 1912, 242.
- Concusso (M.). - 1917, 112.
- Condamine (Cime de). - 1905, 156.
- Condino. - 1885, 251 (Da, ad Anfo).
- Condizioni geografico-economiche d'un comune alpino (Le). - 1930, 540, 601, 673, 757.
- Condor (Sulle Alpi). - 1901, 146 (Arlberg).
- Condor (Cerro) [Patagonia]. - 1940, 462 - 1946, 74.
- Condoriri (M.) [Cordillera Real]. - 1951, 37 (3^a asc.), 104, 105 - 1952, 398.
- Condove. - 1907, 398 (Ricordo a G.F. Re).

Condudo (M.) [Harar]. - 1939, 12.

Conegliano. - 1886, 21 (Mostra picc. industrie), 88 (Id.).

Conegliano (Sez. C.A.I.). - 1925, LI (Costit.), LXXVIII - 1926, 81 - 1928, 236 - 1929, 129, 147 - 1930, 443, 254 - 1931, 442 - 1937, XLI, LI, LXXVI - 1938, 286, 457 - 1939, 286, 287 - 1940, 399 - 1944, 19, 22, 23 - 1945, 40, 41 - 1950, 100 - 1954, 124.

Conegliano (Torre) [Civetta]. - 1930, 339*, 340. *Confederazione alpinistica ed escursionistica nazionale.* - 1923, 46, 230, 252 (Il C.A.I. non vi partecipa).

Conferenze, v. anche: Sezioni e Singoli argomenti o nominativi. - 1882, 4, 24, 52, 65, 66, 78, 141 - 1883, 6, 21 - 1885, 121 - 1886, 69 - 1887, 92, 179 - 1889, 30, 63, 93, 126, 152 - 1890, 94, 117, 126 - 1891, 96, 98, 134 - 1892, 31, 75, 78, 99, 109 - 1893, 30, 92, 107, 125, 159 - 1894, 30, 61, 62, 63, 108 - 1895, 93, 142, 143, 187 - 1896, 171, 263 - 1897, 11, 38, 39, 69, 108, 109, 289, 443 - 1898, 117, 131, 158, 197, 230 - 1899, 115, 166, 214, 256 - 1900, 138, 149, 308 - 1901, 19, 108, 158, 191, 192, 194, 195 - 1902, 69, 120, 158, 159, 195 - 1903, 151, 194, 195, 513 - 1904, 30, 67, 115, 116, 151, 180, 187, 188 - 1905, 61, 94, 95, 96, 124, 126, 127, 128, 174, 175, 206, 207 - 1906, 67, 69, 70, 109, 143, 144, 188, 189, 223, 230, 338 - 1907, 10, 11, 93, 124, 143, 198, 285, 286, 326, 399, 400 - 1908, 65, 154, 155, 205, 227, 241, 245, 275, 276 - 1909, 141, 142, 144, 174, 175, 245 - 1910, 93, 126, 127, 128, 228, 367 - 1911, 31, 32, 100, 102, 167, 198, 199 - 1912, 63, 160, 287, 318 - 1913, 149, 182, 309, 341, 342, 399 - 1914, 356, 391 - 1915, 382 - 1916, 63, 133, 270 - 1917, 150, 171, 184 - 1918, 46 - 1920, 102, 103, 150, 214 - 1922, 144 - 1924, I, IV - 1926, I, XV, CII, 145 - 1927, 135 - 1928, 91 - 1936, 240 - 1937, 46, 134, 213, 214, XLI, XLIX, L, LX - 1938, 122, 175, 230, 286, 343, 403, 457 - 1939, 7, 121, 174, 229, 286, 339, 402, 452, 508 - 1940, 63, 116, 172, 228, 283, 339, 398, 451, 487 - 1941, 3, 59, 115, 174, 291 - 1942, 6, 61, 124, 176 - 1943, 5, 54, 102 - 1944, 42 - 1948, 185.

Confin (Pian de) [Sassolungo]. - 1937, LXI (Scuola alpin.), LXIII (Id.) - 1938, 82 (Scuola naz. alpin.).

Confinale (M.). - A. 75, 155 - 1885, 88 - 1886, 66, 382 - 1887, 348, 358, 362 - 1889, 159 - 1890, 100 - 1895, 282, 387 - 1909, 83, 86, 132 - 1913, 336 (Asc. Tuckett 1864)* - 1914, 322, 342, 344 - 1916, 100* - 1917, 198*, 199 - 1926, 43* - 1935, 97 sci.

Confinale (P.so) [Scalino]. - 1903, 257.

Confine. - Chiusura del, v. anche valichi aperti, 1927, 229 - 1928, I, 133 - 1930, 432 - 1934, CLXV (C. della Seigne);

— Giulio, 1924, I, IV;

— Incidente di, 1887, 300;

— Italo-Austriaco, 1928, 427 (Delimitaz. del., Vol. I e II, Pariani) - 1929, 240 (Valichi

aperti al) - 1933, 453 (Id.), 613 (Libero transito in zone del) - 1934, 342 (Accordo per la circolaz. al), 386 (Id.) - 1935, 216 (Passaporto turistico), 403 (Id.);

— Italo-Francese, 1892, 69 - 1894, 207 - 1898,

427 (Il, nelle Alpi Marittime) - 1922, 29 (Storia del, Adami), 92 (Id.) - 1929, 239

(Valichi aperti al) - 1934, CLXV (Chiusura valico C. della Seigne), 54 (Facilitaz. al Picc. S. Bernardo), 161 (Norme di polizia zone di, della prov. Torino), 344 (Facilitaz. passaggio del), 414 (Tessere speciali per transito riviera francese);

— Italo-Jugoslavo, 1924, XXV - 1925, XV (Facilitaz. passaggio del) - 1929, 240 (Valichi aperti al);

— Italo-Svizzero, 1929, 239 (Valichi aperti al) - 1931, 510 (Facilitaz. passaggio del), 675 (Id.) - 1933, 275 (Sottocommis. toponom. pel), 397 (Id.) - 1934, 215 (Facilitaz. passaggio del), 576 (Lavori commiss. del) - 1935, 213 (Descrizione e vicende storiche del, Adami), 268 (Id.), 336 (Id.);

— Orientale (Il) e L'italianità della Venezia Giulia irredenta, 1918, 69;

— Regno d'Italia (Del), 1939, 66 (Storia documentata del);

— Traffico turistico di, 1938, 175 (In alta mont.);

— Transito del, 1938, 350 (Disposizioni pel) - 1947, 313 (Proposte per facilitare alpin. internaz.), 557 (Id.);

— Valichi aperti, v. anche: Chiusura del, 1929, 239 (Elenco dei, al confine italo-franc.), 239 (Id., al conf. italo-svizz.), 240 (Id., al conf. italo-jugoslavo), 240 (Id., al conf. italo-austr.) - 1932, 641 (Elenco di) - 1933, 453 (Elenco di, al conf. italo-austr.), 500 (Variazioni di) - 1934, CLI (Elenco di), 51 (Orario apertura di) - 1935, 501 (Id.) - 1936, 153 (Elenco di) - 1938, 350 (Orario);

— Zone alpine di, 1938, 350 (Disposiz. per frequenza in).

CONFORTI Umberto. - Decesso, 1949, 84.

CONFORTO Umberto. - Med. d'arg. al val. atletico, 1937, LVII.

CONFORTOLA Bernardo (Guida). - Nel Caucaso, 1910, 9.

CONFORTOLA G.B. (Guida). - Disgrazia, 1887, 372.

Conge (B.ca). - 1913, 99.

Congelazione dei piedi (Cura per la). - 1924, 63.

Congressi alpini e di alpinismo internazionali. -

— Barcellona (5°), 1935, LXXXI;

— Chamonix (3°), 1932, 380, 634 - 1933, 632 (Annuario del);

— Cortina d'Ampezzo (4°), 1933, 10, 56, 120, 265, 320, 325, 380, 441, 463, 553 (Relaz.), 555 - 1935, 403;

— Monaco, 1920, 59;

— Parigi, 1900, 64 - 1901, 21 - 1937, XXXVII, XLV, 260, 389;

— Salisburgo (4°), 1882, 54, 80, 89, 115;

— Torino (5°), 1882, 23 - 1884, 1, 61, 73, 85 - 1885, 49, 81, 113, 161, 201, 237 - 1886, 283;

- Congressi alpinistici vari.* - Degli Alpinisti d'Europa, **A. 75**, 3;
- Degli Alpinisti italiani, v. Congressi del C.A.I.;
- Alpinistico-studentesco internaz. (1°), **1906**, 68, 110, 233, 245;
- Alpinistico delle Tre Venezie (1°), **1922**, 192.
- Congressi del Club Alpino accademico italiano*, v. anche: Club Alp. accad. ital. (Convegni del). - Cortina e Pordoi, **1932**, 582, 636, 697 - Masino, **1935**, 550.
- Congressi del Club alpino fiumano.* - XX (Gorizia) - **1925**, VII.
- Congressi del Club Alpino francese.* - VII - (M. Dorè) **1882**, 104, 128, 135 - VIII (v. de Sixt) - **1882**, 165 - **1883**, 58, 68, 112 - **1884**, 79 (Non ebbe luogo) - **1885**, 211 (Algeri, non ebbe luogo) - IX (Algeri) **1886**, 71, 104, 135, 168, 173 - X (Briançon) **1886**, 231, 254 - XI (Belfort) **1887**, 224 - XII (Nizza) **1888**, 63, 160 - XIII (S. Etienne) **1888**, 255 (Estivo) - XIV (Parigi) **1889**, 64, 192, 240, 272, 334 - XV (Tarn) **1890**, 224, 288, 384 - XVI (Tarantasia) **1891**, 240, 368 - XVII (Grenoble) **1892**, 360 - XVIII (Luchon) **1893**, 224 - **1894**, 32 - XIX (Besançon) **1894**, 244 - XX (Albertville) **1895**, 268 - XXI (Alvernia) **1896**, 316 - (Barcellonnette) **1898**, 279, 461 - (Perpignan) **1899**, 292 - (Briançon) **1901**, 236, 276 - (Bagnères) **1902**, 228, 269 - (Aiaccio) **1903**, 112 - (Salins) **1904**, 224 - (Vosgi) **1905**, 208 - (Lione) **1907**, 287, 371 - (Alvernia) **1909**, 248 - (Corsica) **1910**, 229 - (Chamonix) **1911**, 232 - (Alsazia) **1919**, 120 - (Corsica) **1936**, XLV
- Congressi del Club Alpino Italiano.* - Considerazioni generali sui, **1885**, 272 - **1894**, 142 - **1914**, 353 - **1935**, 401;
- Elenchi dei (Sedi e numerazione, dal 1° al LII), **1934**, 96 - **1935**, 150 (Id.);
- IV (Agordo) **A. 74**, 68 (Lapide-ricordo del) 113 (Id.);
- VII (Torino) **A. 74**, 9;
- VIII (Aquila) **A. 75**, 65, 98;
- XV (Biella) **1882**, 36, 71, 95, 97, 125 (Relaz.), 139, 149 - **1883**, 1;
- XVI (Brescia) **1883**, 12, 37, 61, 73, 102 (Relaz.);
- XVII (Torino) **1882**, 23 - **1884**, 1, 61, 73, 85 - **1885**, 49, 81, 113, 161, 201, 237 (Relaz.);
- XVIII (Varallo) **1886**, 41, 137, 169, 233 (Relaz.);
- XIX (Vicenza) **1887**, 39, 129, 161, 193, 257 (Relaz.);
- XX (Bologna) **1888**, 62, 131, 161, 257, 289 (Relaz.);
- XXI (Ascoli P.) **1889**, 161, 280 (Relaz.);
- XXII (Roma) **1890**, 129, 161, 225 (Relaz.);
- XXIII (Intra) **1891**, 113, 145, 177, 209, 273 (Relaz.);
- XXIV (Palermo) **1891**, 401 - **1892**, 1, 33, 37, 41, 81, 113 (Relaz.), 153;
- XXV (Belluno) **1893**, 97, 129, 131, 161, 191, 193, 225, 257 (Relaz.), 288, 308;
- XXVI (Torino) **1894**, 113, 145, 177, 213, 277 (Relaz.);
- XXVII (Milano), **1895**, 97, 145, 189, 229, 301, (Relaz.), 397;
- XXVIII (Genova) **1896**, 129, 177, 217, 265, 357 (Relaz.), 424, 544 ;
- XXIX (Bergamo) **1897**, 153, 193, 233, 321 (Relaz.);
- XXX (Biella) **1898**, 161, 201, 241, 313, 352, 353 (Relaz.);
- XXXI (Bologna) **1899**, 169, 257, 293, 357 (Relaz.);
- XXXII (Brescia) **1900**, 65, 105, 153, 189, 232 (Sospeso);
- XXXIII (Brescia) **1901**, 113, 161, 197, 237, 309 (Relaz.);
- XXXIV (Napoli) **1902**, 121, 161, 197, 229, 325 (Relaz.), 420;
- XXXV (Aosta) **1903**, 110, 153, 197, 245, 365 (Relaz.);
- XXXVI (Torino) **1904**, 121, 153, 193, 225, 289 (Relaz.);
- XXXVII (Venezia) **1905**, 129, 177, 209, 313 (Relaz.), 358, 383 - **1906**, 272;
- XXXVIII (Milano) **1906**, 113, 153, 195, 238, 344, 393 (Relaz.);
- XXXIX (Varallo) **1907**, 145, 241, 289, 425 (Relaz.), 524;
- XL (Firenze) **1908**, 160, 161, 209, 280, 345 (Relaz.), 381;
- XLI (Verona) **1909**, 145, 177, 209, 251, 277, 353 (Relaz.);
- XLII (Parma) **1910**, 129, 169, 201, 297 (Relaz.) - Nel 1911 e 1912 non ebbe luogo;
- XLIII e cinquantenario C.A.I. (Torino) **1913**, 251 (Relaz.) - **1914**, 357; Nel 1914, 1915, 1916, 1917, 1918 non ebbe luogo;
- XLIV (Trento-Trieste) **1919**, 49, 121 (Relaz.);
- XLV (Roma) **1920**, 57, 154 (Relaz.);
- XLVI (Intra-Domodossola) **1921**, 34, 67 (Relaz.);
- XLVII (Trento) **1922**, 145 (Relaz.);
- XLVIII (Milano) **1923**, 117 (Non ebbe luogo); Nel 1924, 1925, 1926 non ebbe luogo;
- XLIX (Biella, Centenario Selliano) **1927**, 238 (Relaz.) 292;
- L (Aquila) **1928**, 135, 171 (Relaz.) - **1929**, 72;
- (Dal 1928 al 1940 anziché « Congressi » si tennero « Adunate Nazionali » che avevano le stesse finalità dei congressi): **1928**, 221 (Torino-Courmayeur), 336 (Id.), 355 (Id.); **1929**, 29 (Udine), 42 (Id.), 65 (Torino-Courmayeur), 241 (Adamello);
- LI (Genova) **1930**, 232, 303, 351;
- LII (Bolzano) **1931**, 195, 408, 444, 482, 492, 496, 653, 657 (Relaz.);
- LIII (Torino) **1932**, 131, 254, 304, 438, 441, 460, 504, 505, 633 (Relaz.);
- LIV (Cortina d'A.) **1933**, 10, 120, 265, 320, 327, 380, 441, 519, 558 (Relaz.);
- LV (Trieste) **1934**, 94, 95, 96, 263, LXXIII, 388, 564 (Relaz.);

- LIV (Vicenza) **1935**, 94, 149, 329, LXXXVII, 433, 487, 545 (Relaz.);
 - LV (Genova) **1936**, 194, 331, 371, 459 (Relaz.);
 - LVI (Catania) **1937**, 35, 81, 124, 212, 251 (Relaz.);
 - LVII (Como) **1938**, 171, 227, 283, 339, 395, 453, 507 (Relaz.) - **1939**, 50;
 - LVIII (Firenze) **1939**, 228², 283², 395, 451;
 - LVIII (Ortles-Cevedale) **1940**, 392, 395, 397², 412 (Sospeso);
 - Nel 1941, 1942, 1943, 1944, 1945, 1946 non ebbe luogo;
 - LIX (Viareggio) **1947**, 314, 362, 369, 371, 513 (Relaz.), 578, 625;
 - LX (Roma) **1947**, 557 - **1948**, 234, 333, 432 - **1949**, 22, 91;
 - LXI (Merano) **1949**, 64 bis, 91, 96, 180 (Relaz.) - **1950**, 92;
 - LXII (Bologna) **1949**, 182 - **1950**, 85, 93, 162, 220 - **1951**, 313;
 - LXIII (Siracusa) **1950**, 226 - **1951**, 15, 145, 194, 209 (Relaz.), 253, 293 (Relaz.) - **1952**, 250;
 - LXIV (Trento) **1951**, 194 - **1952**, 3, 68, 130, 180, 193 - **1953**, 72, (Relaz.) 172;
 - LXV (Salerno) **1953**, 14, 76, 296 (Relaz.) - **1954**, 174;
 - LXVI (Domodossola), 75, 132, 134, 247, 267².
- Congressi del Deutscher und Oesterreichischer Alpen Verein (DÖAV).* - Kempten, A. **74**, 84, 146 - Innsbruck, A. **75**, 118, 163;
- 8° (Klagenfurt) **1882**, 32, 54;
 - 9° (Salisburgo) **1882**, 80, 89, 115;
 - 10° (Passau) **1883**, 58, 125;
 - 11° (Costanza) **1884**, 79;
 - 12° (Villach) **1885**, 123, 210, 246;
 - 13° (Rosenheim) **1886**, 200, 231, 335;
 - 14° (Linz e Rastadt) **1887**, 223, 319;
 - 15° (Lindau) **1888**, 254, 355;
 - 16° (Bolzano) **1889**, 192, 332;
 - 17° (Magonza) **1890**, 224, 319;
 - 18° (Graz) **1891**, 208, 271;
 - 19° (Merano) **1892**, 359;
 - 20° (Zell am See) **1893**, 192 - **1894**, 144;
 - 21° (Monaco) **1894**, 244;
 - 22° (Salisburgo) **1895**, 268;
 - 23° (Stuttgart) **1896**, 316;
 - (Merano) **1901**, 308;
 - (Wiesbaden) **1902**, 260;
 - (Bregenz) **1903**, 244;
 - (Bamberga) **1905**, 208;
 - (Lipsia) **1906**, 312;
 - (Innsbruck) **1907**, 288;
 - (Vienna) **1909**, 280;
 - (Coblenza) **1912**, 31;
 - 60° (Vaduz) **1935**, 45, 103;
 - 61° (Bregenz) **1935**, 658.
- Congressi del Gruppo lombardo alpinisti senza guide* (Glasg.). - 1° (Sondrio) **1907**, 270, 322 (Sospeso);
- 1° (Brescia) **1908**, 333;
 - 2° (V. Grosina) **1909**, 248 - **1910**, 95, 105;
 - 3° (Bernina) **1910**, 229 - **1911**, 347;

- 4° (Ortles) **1911**, 232, 347;
 - 5° (M. Bianco) **1912**, 224, 271;
 - 6° (Valpelline) **1913**, 245 - **1914**, 3;
 - 7° (Baitone) **1914**, 232 - **1915**, 160 (Sospeso);
 - 8° (Mad. Campiglio), **1920**, 215.
- Congressi della Montagna.* - 1° (Sondrio) **1931**, 813 (Nazion.) - (Pinerolo) **1936**, LIX.
- Congressi della Sezione Universitaria C.A.I.* (Sucei). - 1° (Cadore) **1906**, 355;
- 2° (Trentino) **1907**, 195 - **1908**, 17, 28;
 - 3° (Cortina d'A.) **1908**, 246 - **1909**, 77, 81;
 - 4° (Masino) **1909**, 417, 423, 438;
 - 5° (Valnontey) **1910**, 229 - **1911**, 117, 306;
 - 6° (Valsesia) **1911**, 307 - **1912**, 13;
 - 7° (Cadore) **1912**, 273 - **1913**, 18, 382;
 - 8° (Plan de l'Hoghan) **1914**, 297, 390;
 - 1° Nazion. (Milano-Monza) **1945**, 59.
- Congressi della Società Alpina Friulana (S.A.F.).*
- 5° (S. Daniele) **1885**, 212;
 - 6° (Sella Nevea) **1886**, 296, 336;
 - 7° (Ovaro) **1887**, 320;
 - 8° (Resia) **1888**, 256, 288;
 - 9° (Cividale) **1889**, 272, 336;
 - 10° (Pontebba) **1890**, 320, 416;
 - 11° (Tarcento) **1891**, 400;
 - 12° (Caneva) **1892**, 264, 360;
 - 13° (Moggio) **1893**, 224 - **1894**, 32;
 - 14° (Spilimbergo) **1894**, 276;
 - 15° (Gemona) **1895**, 268;
 - 16° (Villa Santina) **1896**, 316;
 - 18° (Udine) **1898**, 279;
 - 19° (S. Pietro in Natisone) **1899**, 324;
 - 30° (.....) **1912**, 31.
- Congressi della Società Alpina delle Giulie* (S.A.G.). - (Cormons) **1890**, 352;
- (Clanez) **1891**, 272;
 - 12° (Prevald) **1894**, 176;
 - 17° (M. Maggiore) **1901**, 430;
 - 18° (Matajur) **1902**, 65, 66;
 - 19° (M. Rob) **1902**, 189;
 - 21° (M. Re) **1905**, 234;
 - 22° (M. Talano) **1905**, 235;
 - 24° (Gemona) **1906**, 311;
 - 25° (Trieste) **1907**, 239, 374;
 - 26° (Resiutta) **1908**, 279;
 - 28° (M. Corada) **1910**, 264;
 - 29° (Tarcento) **1911**, 167, 274;
 - 34° (Trieste) **1920**, 109;
 - 35° (Misurina) **1920**, 214.
- Congressi della Società Alpina ragazzi italiani* (Sari). - 3° (Gran Paradiso) **1912**, 191 - **1913**, 245.
- Congressi della Società Atpinisti Tridentini* (S.A.T.). - (Cavalese) A. **74**, 85;
- 9° (Molveno) **1883**, 10;
 - 10° (Pinzolo) **1882**, 141;
 - 11° (Predazzo) **1883**, 79;
 - 12° (Pieve di Ledro) **1884**, 66, 79 - **1886**, 65;
 - 13° (Primiero) **1885**, 172, 211 - **1887**, 405;
 - 14° (Rabbi) **1886**, 232, 296;
 - 15° (Vigo di Fassa) **1887**, 224, 320, 324;
 - 16° (Cles) **1888**, 255, 288;
 - 17° (Pieve di Tesino) **1889**, 192, 240, 241;
 - 18° (Fondo) **1890**, 220, 224;
 - 19° (Tione) **1891**, 240, 272;

- 20° (Cavalese) **1892**, 232, 264;
 — 21° (Peio) **1893**, 224, 384;
 — 22° (Predazzo) **1894**, 469;
 — 23° (V. di Non) **1895**, 356, 458;
 — 24° (Ronceano) **1896**, 316, 458;
 — 25° (Riva) **1897**, 498;
 — 26° (Fiera di Primiero) **1898**, 279, 317;
 — 29° (Pinzolo) **1901**, 236, 276 - **1902**, 71;
 — 30° (Pieve di Tesino) **1902**, 259, 455;
 — 31° (Rabbi) **1904**, 69;
 — 32° (Cavalese) **1904**, 256, 393;
 — 34° (Molveno) **1906**, 339;
 — 35° (Primiero) **1907**, 376;
 — 38° (Stenico) **1909**, 280;
 — 41° (Predazzo) **1912**, 31.
- Congressi della Società Alpinisti Triestini.* -
 1° (Gorizia) **1883**, 93, 116.
- Congr. dell'Oesterr. Alpen Verein* - **1953**, 264, (93°).
- Congressi (Detti Fêtes) dello Schweizer Alpen Club (S.A.C.).* - XI (Sion) **A. 74**, 83 - **A. 75**, 41;
 — XII (Thun) **A. 75**, 118;
 — XVIII (Neuchâtel) **1882**, 129;
 — XIX (Berna) **1883**, 69, 80, 117;
 — XX (Altdorf) **1884**, 19, 124;
 — XXI (Diablerets) **1885**, 210, 278;
 — XXII (Winterthur) **1886**, 39, 231, 335;
 — XXIII (Biel) **1887**, 223, 319, 352;
 — 336 (Diviene biennale);
 — XXIV (Zurigo) **1889**, 192, 240, 333;
 — XXV (Zofingen) **1891**, 208, 271;
 — XXVI (S. Gallo) **1893**, 224 - **1894**, 112;
 — (Il 27° ebbe luogo a Schwyz ed il 28° a La Chaux de Fonds);
 — 29° (Lugano) **1899**, 292;
 — 30° (Vevey) **1901**, 308;
 — 31° (Pontresina) **1903**, 284;
 — (Il 32° a Engelberg nel 1905);
 — 33° (Berna) **1907**, 328;
 — (Il 34° a Neuchâtel 1910);
 — 35° (Lugano) **1913**, 400.
- Congressi d'Erboristeria (Nazionali).* - **1954**, 198 (4° Modena).
- Congressi di fisiologia (Internaz.).* - **1939**, 15 (Jungfrauoch).
- Congressi d'idrologia e Climatologia (Internaz.).* - (Biarritz) **1886**, 126.
- Congressi di Medicina Sportiva (Internaz.).* - 8° (Firenze) **1950**, 39 - **1954**, 154.
- Congressi forestali naz.* - 2° (Bologna) **1909**, 288;
 — 5° (Campobasso) **1925**, LXXVI.
- Congressi geografici internazionali.*
 — (Parigi) **A. 75**, 17;
 — (Venezia) **1882**, 120;
 — 10° (Roma) **1911**, 136;
 — (Varsavia) **1935**, 331.
 — (Amsterdam) **1937**, LXXXII - **1938**, 120 - **1939**, 290;
- Congressi geografici italiani.*
 — 1° (Genova) **1892**, 147;
 — 2° (Roma) **1895**, 417;
 — 4° (Milano) **1901**, 65;
 — 5° (Napoli) **1904**, 135, 246;
 — 8° (Firenze) **1921**, 32 - **1922**, 94, 140, - **1923**, 143;
- 9° (Genova) **1924**, XXII - **1929**, 64;
 — 10° (.....) **1928**, 133, 134;
 — 11° (Napoli) **1929**, 381;
 — 12° (Sardegna) **1935**, 208 - **1936**, 373;
 — 13° (Udine), **1938**, 4, 67 - **1940**, 10, 14;
 — 14° (Perugia) **1940**, 406;
 — 14° (Bologna) **1949**, 21 - **1950**, 132;
 — 15° (Torino) **1953**, 53.
- Congressi geologici.*
 — (Savona) **1887**, 343;
 — 26° (Torino) **1908**, 152;
 — (Lecco) **1911**, 301 (30°).
- Congressi Speleologici Nazionali.* - 1° (Trieste) **1933**, 267, 397 - **1934**, 217, 329, 400, 520;
 — 2° (Chieti) **1950**, 135, 145;
 — 3° (Asiago) **1950**, 259;
 — 4° (Bari) **1951**, 10;
 — 5° (Salerno) **1951**, 246 - **1952**, 8;
 — 6° (Trieste) **1954**, 183.
- Congressi Speleologia internazionale.* - (Parigi) **1953**, 266 - **1954**, 3, 171.
- Congresso della Società per l'industria dei forestieri.* - **1884**, 31 (Graz).
- Congresso polisportivo di Trento.* - **1908**, 247. C.O.N.I., v. Comitato olimpionico nazionale italiano.
- Coni di Ghiaccio (Ortles), v. Ghiaccio (Coni di).
- Conifere (Le) della montagna italiana.* - **1931**, 251.
- Cono (M.) [Ande Patagonia].* - **1954**, 33.
- Conoglie (Bric).* - **1940**, 451.
- Conoidi alpine.* - **1938**, 346 (Sistemaz. di).
- Conoidi e bradisismi.* - **1893**, 361 (V. Camonica), 394 (Id.).
- Conolia (P.so).* - **1909**, 86 inv., 87.
- Conolia (P.zo).* - **1906**, 87 inv.* - **1911**, 52², 85 - **1912**, 51, 117 (P. N.) inv.* - **1913**, 76 - **1914**, 287, 289 - **1915**, 84.
- Conquista dei ghiacciai (La).* - **1925**, XX (Patroni).
- Conquista romana della Valle d'Aosta.* - **1938**, 148.
- Conquista romana delle Valli lombarde e leponine.* - **1939**, 538.
- Conquista spirituale della Montagna.* - **1932**, 165, 740.
- Conservazione della flora alpina, v. Flora alpina.
- Conservazione e cultura della neve in montagna.* - **1931**, 409.
- Consiglio Centrale C.A.I.*, v. anche: Consiglio direttivo. - Denominazione dell'organo esecutivo della S.C. dal 1947:
 — a) Pei sunti delle deliberazioni, v. Atti e Comunicati ufficiali;
 — b) Composizione: **1946**, 3 Not. - **1947**, 253, 254 - **1951**, 258 - **1952**, 208 - **1953**, 256 - **1954**, 258.
- Consigli direttivi sezionali, v. Direzioni Sezionali.
- Consiglio direttivo C.A.I.*, v. anche: Consiglio Centrale. - Denominazione dell'organo esecutivo della S.C., dal 1882 al 1946 (1882, 84 cambio della denominazione: « Direzione Centrale » in « Consiglio direttivo »):
 — a) Pei sunti delle deliberazioni, v. Atti e Comunicati ufficiali;

- *b*) *Composizione*: 1885, 196 - 1886, 100 - 1887, 33, 99 - 1888, 27, 91 - 1889, 90 - 1890, 121 - 1891, 104 - 1892, 72 - 1893, 89 - 1894, 27, 103 - 1895, 182 - 1896, 168 - 1897, 147 - 1898, 155 - 1899, 163 - 1900, 146 - 1901, 152 - 1902, 27, 154 - 1903, 191 - 1904, 28, 184 - 1905, 29, 171, 204 - 1906, 27, 182 - 1907, 45, 232 - 1908, 57, 200, 441 - 1909, 60, 203 - 1910, 38, 261 - 1911, 63, 196 - 1912, 61, 189 - 1913, 84, 211 - 1914, 61, 261 - 1915, 93, 253 - 1916, 95, 237 - 1917, 87, 145 - 1918, 93, 95 - 1919, 34 - 1920, 96, 98 - 1921, 26, 33 - 1925, XLI - 1927, 176, 179 (Nuova procedura per la nomina del) - 1931, 190 (Composizione e competenze del, secondo il nuovo Statuto), 506 (Nuovo), 677, 715 - 1935, 39 (Rappresent. Guf.), 205, 402 - 1937, 174 (Formazione del, secondo il nuovo Statuto), 260 - 1938, 3 (Norme per la rinnovaz.), 59 (Rinnovaz.), 171, 283 (Rappresent. Fisi) - 1940, 339, 396 (Rappresent. Guf) - 1941, 115, 172 (Rappresent. Guf) - 1942, 122 (Nuove norme per nomina componenti il), 175 (Rappresent. Guf) - 1943, 4, 114 - 1944, 1, 53 - 1946, 3 Not., 374.
- Consiglio Generale C.A.I.* E' formato dal: Presidente Generale, dai Vicepresidenti, dai Consiglieri e Revisori dei Conti (v. Anche: Consiglio Centrale e Consiglio direttivo). - 1943, 114 - 1944, 1, 2, 41 - 1945, 1, 17, 25, 53 - 1947, 253 (Denominaz.).
- Consiglio Nazionale delle Ricerche.* - 1929, 147.
- Consiglio Nazionale delle Ricerche* (Comitato per la geogr.). - 1934, 105 - 1935, 208, 331, 393, 658 - 1936, 286 (La regione sorgentifera del Piave), 373² - 1954, 46 (Contributo alla sped. ital. al K 2), (66 id.).
- Consociazione Turistica Italiana*, v. Touring Club Italiano.
- CONSOLO Mario.* - Necrologio, 1937, 212.
- Consorzi fra le sezioni*, v. Sezioni.
- Consorzi intersezionali arruolamento Guide e portatori*, v. Guide e port.
- Consorzio Alpi Apuane.* - 1947, 179.
- Consorzio internazionale studentesco* (Torino). - 1922, 95.
- Consorzio nazionale Guide e Portatori*, v. Guide e portat.
- Constans (P.)* [Graie], v. Costans (P.).
- Constantia* (Rif.) [Mountet]. - 1889, 61.
- Constructions en Montagne.* - 1939, 514.
- Consulta C.A.I.*, v. Club Alpino Italiano.
- Consulta Sezioni Alta Italia*, v. Club Alpino Ital.
- Consulta tecnica sezione Alto Adige.* - 1931, 255, 317, 511, 817 - 1932, 62.
- Consuma.* - 1908, 375 (Strada della).
- CONTAZ e GLASSIER.* - Disgrazia, A. 74, 170.
- Conte-Faviel (Brèche)* [Bans]. - 1927, 169*.
- Conte-Faviel (P.).* - 1927, 169*.
- CONTEJEAN Charles.* - Une ascension de l'Etna, 1884, 14;
- La coltura delle piante alpine, 1885, 68.
- CONTI Alfredo.* - Corno Grande del Gran Sasso (1^a asc. parete S.E.), 1930, 274.
- Conti A. (Rif.)* [Etna] ex Succi. - 1945, 48 - 1946, 255 - 1947, 591, 592 (Ripar.).
- CONTI Augusto.* - Necrologia, 1915, 251.
- Conti Ettore (Rif.)* [Scatta Minoia]. - 1923, 267 - 1944, 23 - 1952, 314, 315, 316² - 1954, 71.
- CONTI Giovanni.* - La teleferica per Campo Cecina, 1936, 365.
- CONTI Giov. (Guida).* - Necrologia, 1935, 157.
- CONTI Pietro.* - Escursioni nel Mâsino, 1888, 381.
- Continental (Hielo)*, v. Hielo Continental.
- Continenti e Mari.* - 1888, 144.
- CONTINI Dauro e MARIMONTI Pompeo.* - Punta Sertori (1^a asc. cresta S.), 1924, 105;
- Pizzo dei Gemelli (1^a ascen. cresta S.), Torre Giov. Porro (1^a asc.), 1924, 103.
- CONTINI Piero.* - Note dal Corso per «Chefs de Tourisme», 1951, 45.
- Contrahierbas (M.)* [Perù]. - 1936, 185*.
- Contrario* (Foce di M.). - 1902, 86.
- Contrario (M.)* [Apuane]. - 1899, 238, 328 - 1902, 89 - 1908, 91, 95, 97, 99 inv. - 1909, 43, 84 inv., 87, 132² (1 inv.*) - 1910, 116, 153² (1*), 329* - 1911, 85*, 116 - 1913, 76² - 1914, 21, 321 - 1916, 86, 149 - 1926, XIV - 1938, 111* - 1940, 380 - 1947, 656³ - 1948, 236 - 1950, 270 - 1951, 228, 230, 230 inv. - 1953, 359.
- Contrin* (Rif.), v. anche: Contrinhaus. - 1931, 687 - 1940, 451 (Cambia denom. in Rif. I. Balbo) - 1946, 16 (Atten. S.E.M.) - 1948, 124, 127 - 1949, 18 (4^o accant. S.E.M.), 36 (Id.), 76 (Id.), 127 (Id.).
- Contrin (V.).* - 1930, 501 (Ricordi di Guerra in).
- Contrinhaus.* - 1903, 101 (Frequen.), 343 (Id.) - 1916, 297 - 1924, 71 [Poi vedi: Contrin (Rif.)].
- Conturines.* - 1948, 144 inv. sei.
- Conturines* (Gruppo delle). - 1954, 46, 207.
- Conturines* (Pilastro delle). - 1954, 46 (3^o)*.
- CONTRY* (Guides). - La Suisse circulaire, 1902, 250.
- Convegni.* - del Club alp. accad. ital., v. C.A.A.I.;
- Del Gruppo lomb. alpin. senza Guide, v. Glasg;
- Intersezionali, v. Sezioni;
- Nazionali C.A.I., v. Adunata naz. C.A.I.;
- Per gli altri v. Singoli nominativi od argomenti.
- Convegni (e Congressi) dell'Associazione Naz. Alpini.*
- 1^o (Ortigara) 1920, 152, 248;
- 2^o (Cortina) 1921, 89;
- 3^o (Alto Adige) 1922, 223, 229;
- 4^o (Torino) 1924, 305 - Gli altri furono:
- 1925 (Udine, M. Nero, Trieste) - 1926 (Contrin) - 1927 (Cadore-Carnia) - 1928 (Roma) - 1929 (Adamello [Col C.A.I.] e Contrin), 241 - 1930 (Trieste) - 1931 (Genova) - 1932 (Cassano d'Adda e Napoli) - 1934 (Bologna) - 1935 (Tripoli), 110 e (Cadore) - 1936 (Napoli) - 1937 (Firenze) - 1938 (Trento) - 1939 (Trieste) - 1940 (Torino) - 1954 (Roma).

- Convegno alpinistico regionale abruzzese.* - **1922**, 104 Cop. (1°), 145 Cop. (1°), 223 (2°).
- Convegno Appennino Marchigiano.* - **1908**, 112.
- Convegno internazionale degli studenti* (1°). - **1907**, 282.
- Convegno Nazionale Sciatori* (1°). - (Sestriere), **1904**, 32, 72, 121.
- Conversano.** - **1940**, 127 (Grotta).
- CONWAY W.M. - I passaggi attraverso la cresta del Weissthorn, **1883**, 95;
- Il M. Rosa dal versante Sud, **1885**, 72;
- A Climber's Guide Book, **1890**, 189;
- Guide to the Central Pennine Alps, **1890**, 210;
- Climbers' Guide to the Eastern Pennine Alps, **1891**, 171, 198;
- Esplorazione nel Karakorum, **1893**, 357;
- Climbing and exploration in the Karakoram-Himalaya, **1894**, 372;
- Un giudizio sulle truppe alpine italiane, **1894**, 167.
- Carta del Karakoram-Himalaya, **1895**, 55;
- The Alps from end to end, **1896**, 72;
- The first Crossing of Spitzbergen, **1897**, 406;
- With Ski and sledge over arctic glacier, **1898**, 498;
- Ascensioni nelle Ande, **1899**, 64;
- Medaglia della Società geogr. Londra, **1905**, 164;
- The Alps, **1927**, 165;
- Necrologia, **1937**, LIII;
- Climbing and exploration in the Karakoram-Himalaya, **1952**, 31.
- Conway (C.) [Karakorum]. - **1934**, CLXI - **1936**, 342 - **1937**, 339* - **1938**, 556 - **1940**, 479.
- Conway (M.) [Terra del Fuoco]. - **1924**, 285.
- CONWAY W.M. e COOLIDGE W.A.B., v. Coolidge e Conway.
- CONWAY W.M.-COOLIDGE W.A.B. ed altri, v. Coolidge, Conway ed altri.
- Cook (M.) [Nuova Zelanda]. - **1883**, 3 - **1884**, 30 - **1885**, 291, 312 - **1891**, 168 - **1894**, 430 - **1895**, 179, 238* - **1896**, 163² (1*) - **1900**, 95 - **1929**, 363 - **1935**, 480*, 483* - **1937**, V - **1938**, 359 - **1939**, 348 - **1941**, 195 - **1943**, 35 - **1949**, 154 - **1951**, 126 - **1952**, 30*.
- COOKE C.R. e HUNT J., v. Hunt e Cooke.
- Cooks-Comb** (Terra di Baffin). - **1951**, 37*.
- COOLIDGE W.A.B. - Il colle di Armacette, **A. 74**, 154;
- Ascens. al M. Viso dal vers. N.E., **1882**, 93;
- Ascens. del M. Viso per nuova strada e dei picchi centr. e setten. del Visolotto, **1883**, 62;
- Ascensioni compiute nell'estate 1883, **1884**, 22;
- Lungo la frontiera dal Frejus alla Levanna (Studio), **1884**, 22;
- Prima traversata del col della Rognosa d'Etiache, **1885**, 284;
- Ascensioni nuove nelle Alpi Graie, **1889**, 257;
- Swiss Travel and Swiss Guide Books, **1889**, 328;
- Cessa da redattore dell'A.J., **1890**, 42;
- Compie la 600^a ascen., **1890**, 42;
- The Aiguilles d'Arves, **1890**, 90;
- La prima ascens. del Breithorn, **1891**, 188;
- Nuove ascens. nelle Alpi Lepontine, **1891**, 300;
- Pizzo di Pesciora, **1891**, 384;
- The Adula Alps of the Lepontine Range (Climbers' Guides), **1893**, 254;
- The Range of the Todi (Climbers' Guides), **1894**, 235;
- Guide de l'Alpiniste dans la Vallée de l'Ubaye et region du Chambeyron, **1898**, 349;
- Socio onorario del C.A.I., **1898**, 551;
- Prima ascensione o prima esplorazione?, **1899**, 133;
- Guide de Grindelwald, **1900**, 255;
- La Catena della Levanna, **1901**, 446;
- Il vero Monte Iseran montagna italiana, **1902**, 73;
- Le Mont Pelvoux, **1903**, 315;
- La Meije et ses noms divers, **1903**, 315;
- Josias Simler et les origines de l'alpinisme jusqu'en 1600, **1904**, 286, 440;
- Qual'è il punto culminante dell'Aig. de Péclet, **1904**, 422;
- Socio onorario del C.A.F., C.A.I., S.A.C. ed A.C., **1905**, 23;
- Ancora sull'Aig. de Péclet, **1905**, 148;
- Medaglia Charles Grad, **1905**, 164;
- La parete orientale del Gran Paradiso, **1906**, 46;
- L'alta val Formazza nel 1787, **1906**, 163;
- La colonia Vallesana in Val Formazza, **1906**, 364;
- Charles the Great's Passage of the Alps in 773, **1907**, 87;
- Il Monte Rosa al XVIII secolo, **1907**, 160;
- Nuovo titolo onorifico, **1908**, 437;
- Il gruppo del Gran Paradiso nella storia (Appendice al Boll. n. 72), **1909**, 217;
- Les colonies Vallaisannes de l'Oberland Bernois, **1910**, 92;
- The Bernese Oberland (Vol. I) (From the Gemmi to the Monchjoch) (Climbers' Guides), **1910**, 224, 225 (Trad. ted.);
- Socio onorario sez. Lione (C.A.F.), **1910**, 254;
- Il Colle Clapier nella storia, **1911**, 180;
- Il Colle di San Teodulo nella storia, **1911**, 292;
- Il Cervino nella storia fino al 1800, **1912**, 6;
- The Central Alps of the Dauphiny (Guida), **1912**, 57;
- A proposito della parete N.E. del M. Viso, **1912**, 70;
- Il passo di Pagari nella storia, **1913**, 132;
- Necrologia di Francis Fox Tuckett, **1913**, 334;
- I colli di Fenêtre e di Crête Sèche nella storia, **1913**, 385;
- Alpine studies, **1914**, 28;
- Le origini storiche di Arolla, **1914**, 307;
- La leggenda della « Crête à Collon », **1915**, 12;
- Necrologia di Melchior Anderegg, **1915**, 21;
- Il Col de Collon nella Storia, **1915**, 47;
- Il Col de Seilon nella Storia, **1915**, 78;
- Il Col d'Hèrens nella storia, **1916**, 185;

- La storia dei tre Weissthor, 1917, 68, 118;
 — La storia del Col di Tenda, 1918, 77, 125, 167;
 — Decesso, 1926, LXI;
 — Commem., 1927, 3, 165;
 — Necrologia, 1927, 165², 166 - 1928, 56²;
 — Biblioteca di, 1928, 282 - 1930, 188;
 — Centenario nascita, 1951, 62.
- Coolidge** (Couloir) [Pelvoux]. - 1924, 202.
- Coolidge** (Pic) [Ecrins]. - 1888, 50 - 1890, 88 - 1894, 171 - 1898, 114 - 1899, 504 - 1902, 366 - 1910, 117 - 1914, 322 - 1928, 57 inv., 201 inv.* - 1932, 308* - 1949, 8.
- Coolidge** (P.) [Graie]. - 1911, 53*, 85*, 89*.
- Coolidge** (Torre) [Chambeyron]. - 1940, 53.
- Coolidge e Ball J., v. Ball.
- Coolidge W.A.B.** (Colletto) [Graie]. - 1911, 53*, 85*, 89*.
- Coolidge W.A.B.** (Colletto) [Maritime]. - 1900, 127 - 1903, 121, 124, 136, 137 - 1907, 214 - 1909, 190 - 1910, 201, 206 - 1911, 121 - 1912, 114, 117, 210, 211 - 1913, 237 - 1914, 322 - 1915, 84 - 1916, 78 - 1919, 93 - 1932, 401 - 1938, 202 inv.* - 1949, 19*.
- Coolidge-Fifre** (C.). - 1927, 170*.
- COOLIDGE W.A.B.** e **CONWAY W.M.** - Climbers' Guide (Elenco), 1892, 209, 388;
 — Climbers' Guide to the Lepontine Apls, 1892, 209 - 1893, 19.
- COOLIDGE W.A.B.**, **CONWAY** e altri. - Climbers' Guides to the Alps, 1891, 398.
- COOLIDGE W.A.B.**, **DUHAMEL H.** e **PERRIN F.** - Guide du Haute Dauphinè, 1886, 130 - 1887, 125, 217;
 — The Central Alps of the Dauphiny (Climbers' Guides), 1892, 388 - 1905, 270 (2^a ed.);
 — Dauphine Fuhrer, 1913, 210 - 1914, 126 (Trad. it.), 231 (Id.).
- COOLIDGE W.A.B.** e **YELD G.** - Gruppo del Gran Paradiso, 1889, 11, 46;
 — The Mountains of Cogne, 1894, 206.
- Cooperative in Montagna* (Associazioni). - 1886, 90, 139, 220.
- Copa** (Nevado) [Perù]. - 1951, 174.
- Copenaghen**. - 1882, 24 (Esposiz. geograf.).
- Copertina Rivista mensile, v. Rivista mensile.
- Copertina Tavecchi* (Per la R.M.). - 1931, 124 - 1932, 55.
- Copiapò** (M.). - 1937, 302.
- Coplad** (Pass) [Nuova Zelanda]. - 1941, 195.
- Coppa** (Rif. alla), v. Fasiani U. (Rif.).
- Coppellotti** (Torre) [Bagozza]. - 1935, 144.
- COPELLOTTI Celestino**. - Sul Marguareis (A proposito di Toponimi), 1930, 25;
 — Historia magistra Vitae, 1930, 33 febr.;
 — Roma e le popolazioni montane dell'Italia Centr., 1930, 487;
 — Zugspitze, 1930, 747;
 — Montagna, spopolamento e questioni relative, 1931, 342;
 — Le montagne di Giovanni Ruffini, 1931, 483;
 — Il Cimone, Garibaldi ed il Club Alpino, 1932, 500;
 — L'Alpe delle Tre Potenze, 1933, 70.
- COPELLOTTI Francesco**. - Necrologio, 1915, 369;
 — Commemorazione, 1917, 32.
- Coppellotti Francesco Nino** (Cima) [Adamello]. - 1915, 369 - 1931, 563 - 1938, 512* - 1942, 14*.
- Coppellotti Francesco Nino** (Rif.), v. anche: Moren (Rif.). - 1921, 94 - 1929, 69 - 1934, 626 (Inaug.) - 1944, 23, 67 (Distr.) - 1945², 35 (Id.) - 1946, 250 - 1947, 588.
- Coppetto** (P.so del). - 1906, 324.
- Coppetto** (P.zi del) [V. Grosina]. - 1913, 141 (N.), 141 (S.), 230 (N.)*, 230 (S.) - 1916, 266* - 1924, 146²* (S.E.) - 1939, 277*, 448*.
- COPPIER André Ch.** - De Tarantaise en Maurienne, 1932, 390.
- Coppo dell'orso** (Rif. Parco naz. Abruzzi). - 1942, 9, 111 - 1947, 591.
- Coppolo** (M.). - 1947, 654.
- Copt** (C.). - 1915, 245*, 309*.
- Coquenpuneo** [Ande Perù]. - 1953, 309.
- CORA Guido**. - L'Abissinia ed i suoi Monti (Conf.), 1888, 49;
 — Cosmos, 1890, 188;
 — Le deliberazioni del 5° Congresso geografico italiano sugli studi relativi alle montagne italiane, 1904, 135;
 — L'inaugurazione del nuovo Rif. Duca degli Abruzzi al Gran Sasso d'Italia, 1908, 297;
 — Commemorazione, 1918, 42.
- CORACCI Umberto**. - Disgrazia, 1947, 126.
- Corada** (M.). - 1892, 70 - 1917, 101.
- Corale** (Cima delle). - 1952, 379.
- Corale** (Forc. delle). - 1914, 150, 154, 155.
- Corazon** (Ande). - 1892, 142 - 1911, 372 (Asc. Whymper)*.
- CORAZZA Gianfranco**. - Necrologia, 1944, 6.
- Corba** (R.cia). - 1903, 131 inv., 141 inv. - 1913, 145 - 1914, 391 inv. - 1918, 192.
- Corbassera** (B.chi della) [Ala], v. Courbassera.
- Corbassière** (Bec. de). - 1915, 190.
- Corbassière** (Combin de), v. Combin (de Corbassière).
- CORBELLINI R.** - Nuove vie nelle Dolomiti Pesarine, 1929, 348.
- Corbet**. - 1893, 51*.
- CORBIN P.** e **OULIANOFF N.** - Carte geologique du Massif du M. Blanc, 1939, 513.
- Corborant** (Beccas de). - 1928, 105*.
- Corborant** (Cima del). - 1897, 32* - 1900, 246 - 1905, 224, 295 - 1906, 33, 166 - 1908, 223* - 1909, 47, 156* - 1910, 87* - 1911, 121* - 1915, 190 - 1931, 559* - 1938, 344 - 1939, 111* - 1941, 27 inv. sci.
- Corborant** (P.so del). - 1941, 26 sci* inv.
- Corcelle Joseph** e **Rèvil J.**, v. Rèvil e Corcelle.
- Corehia** (M.). - 1889, 388 - 1890, 159 - 1897, 309 - 1902, 55 inv. - 1909, 162* - 1910, 84* - 1912, 50, 117 - 1939, 455 - 1940, 283, 380, 399 - 1942, 176, 204 - 1943, 5, 48*, 54 - 1951, 228, 231 - 1953, 356.
- Corehia** (Torrione del) [Apuane]. - 1943, 48² - 1951, 231.
- Coreoran** (M.) [America N.]. - 1939, 551.
- CORDA Giovanni**. - All'o.d.g., 1939, 229.
- Corda** (P.) [Corsica]. - 1929, 296*.

- Corda Molla** (Disgrazia). - 1929, 399, 403, 406.
- Corda e Piccozza** (Notiz. Sottos. Borgosesia). - 1948, 369, 477 - 1949, 179 - 1950, 145 (Cessa le pubblic.).
- Corde fissse**, v. singoli toponimi.
- Corde da Montagna**. - 1884, 8 - 1896, 281 - 1912, 216 (Attrezzi per discesa a corda libera) - 1925, XXX - 1926, LXXVIII, 86 (Considerazioni tecniche sulla), 103 (Id.) - 1928, 269 - 1931, 505 (Uso della) - 1932, 54 (Esperienze sulle) - 1934, LXXXIX, 400 - 1935, 437 - 1946, 241 (Manovre di lancio della) - 1947, 512 (Paragone fra quelle di nylon e di canapa) - 1950, 72, 84 - 1951, 26, 64, 190, 300 (Nuove), 380 (Saltata su), 380 (Discesa su) - 1953, 161 - 1954, 3 (Fondo per ricerche e prove), 324 (Film).
- Corde** (Rocher de la). - P. 3405 (Cresta est) 1930, 8 febr.*
- Cordevole** (V.). - 1882, 10 (Guida) sez. Vicenza.
- Cordier** (C.). - 1897, 88*.
- Cordier** (Pic de Neige), v. Neige Cordier (Pic de).
- Cordillera Blanca** [Bolivia], v. Blanca (Cordillera).
- Cordillera** (Occiden.) [Bolivia]. - 1951, 104.
- Cordina** (M.). - 1892, 54* - 1894, 258 - 1896, 484 - 1913, 92, 94* - 1915, 244 - 1916, 227 - 1941, 111*.
- Cordon** (Tête du). - 1892, 55* - 1896, 484.
- Cordonnier** (Grand). - 1890, 361 - 1900, 392, 413* - 1906, 13 - 1908, 32*, 134 - 1910, 85, 115 - 1911, 88, 264* - 1912, 80, 114 (P. Sud)* - 1917, 166 - 1934, 566* - 1935, 143*² - 1950, 75 inv.*
- Corfù** (Isola di). - 1908, 183.
- Corgnale** (Grotta di). - 1923, 155 - 1926, 71.
- Cori**. - 1882, 5 (Staz. meteor.).
- Corigliano Calabro** (Sottosez. C.A.I.). - 1943, 52 (Costit.).
- Corio**. - 1889, 122 (Sottoser. dannegg. neve).
- Corio** (Uja di). - 1900, 52 - 1914, 385 inv. - 1919, 119 - 1920, 103.
- Coritenza** (Piccolo Mangart di), v. Mangart di Coritenza (Piccolo).
- Corito** (Sella). - 1931, 214.
- Corjon** (Dent de). - 1887, 297 (Disgr.).
- Cormoney** (Bec). - 1928, 134.
- Cormons** (Sez. C.A.I.). - 1950, 101 (Sciogl.).
- Corna** (P.). - 1882, 129* - 1883, 85* - 1888, 418 - 1892, 248, 309 - 1895, 382 - 1897, 19 - 1898, 137, 139 - 1899, 455 (P. Nord)*, 460 - 1901, 383 - 1902, 403 - 1904, 20 - 1906, 13, 14 - 1907, 329 (Sud)* - 1909, 159 - 1910, 84, 116, 116*² - 1912, 78, 116 - 1913, 76, 141 (Sud), 168 (N. e S.), 230* - 1914, 377* - 1916, 70 (N. e S.), 71 (N. e S.)*, 73 (N. e S.)*, 86 (S.)* - 1917, 198 (N. e S.)* - 1918, 85 (S.)*, 86 (S.)* - 1934, 142 (N.)*.
- Corna** (Tocca della). - 1913, 231 inv.
- Corna Busa**, v. Busa (Corna).
- Cornacchia** (M.) [Appenn. Merid.]. - 1904, 169.
- Cornacchia** (M.) [Fraele]. - v. Cornaggia (P.zo).
- Cornacchie** (Rif. Canalone) [Gran Sasso]. - 1940, 487.
- Cornacchie** (Torre delle) [Brenta]. - 1939, 277*.,
- Cornacchie** (Vallone delle) [Gr. Sasso]. - 1941 147 sci.
- Cornaccio** [Appenn. Toscano]. - 1915, 20.
- Cornaccio** (Grande) [Latemàr]. - 1940, 55*.
- Cornaccio** (P.) [Frate della Meja]. - 1922, 77, 82.
- Cornaggia** (P.zo) [Fraele]. - 1905, 7.
- Cornagliera** (M.). - 1901, 216, 217 inv. - 1904, 171 - 1920, 105 inv.
- CORNAGLIA** Giuseppe. - Disgrazia, 1912, 284.
- Cornolunga** (M.). - 1903, 218 - 1905, 145.
- Corna Mara**, v. Mara (Corna).
- Cornapiana** (Orobic). - 1928, 195* - 1931, 431* - 1954, 110*², 110 (Anticima)*.
- Cornaredo** (Sottos. C.A.I.) [Milano]. - 1949, 95 (Sciogl.).
- Corna Rossa**, v. Rossa (Corna).
- Cornarossa** (Rif. al P.so di), v. anche: Desio (Rif.). - 1883, 93 - 1887, 187 - 1891, 42 - 1896, 491 - 1897, 61.
- CORNARO** Jacopo. - Visolotto (Ascen.con variante per la parete N.E.), 1898, 124.
- Cornate** (P. delle) [Marmolada], v. Vallaccia (Torre della).
- CORNAVIERA** Gius. - All'o.d.g., 1937, 177, LIX.
- Corne du Bouc** (P. de la), v. Roccherosse (M.).
- Corne du Diable**, v. Diable (Aig.s du).
- Cornigliano** (Sez. C.A.I.). - 1935, 95.
- Corneller** (Aig. de). - 1928, 190*.
- Cornera** (Guglie di), v. Cornera Dentro (P.zo).
- Cornera** (P.so di). - 1893, 285 - 1898, 87, 95, 341, 343 - 1899, 122 - 1903, 83.
- Cornera** (P.zo). - 1893, 285 - 1894, 261*, 324 - 1911, 240* - 1912, 77* - 1927, 169*.
- Cornera Dentro** (P.so di). - 1894, 323.
- Cornera Dentro** (P.zo) [o Guglie di Cornera]. - 1894, 323 - 1899, 122 - 1915, 56 (Guglia minore o Miazza A.)*, 122* (Id.) - 1926, 154 (Guglia maggiore o Boni N.)*, 154 (Guglia minore o Miazza A.).
- Cornera Fuori** (P.zo). - 1895, 263* - 1898, 87, 341 - 1899, 258.
- Cornes** (Chapeau à). - 1927, 111* - 1928, 423*.
- Cornet** (L.). - 1923, 19.
- Cornet** (M.). - 1942, 125 sci.
- Cornet** (Piz). - 1936, 124 sci.
- Cornetta** (La) [Campelli]. - 1938, 334*.
- Cornetto di Salarno**, v. Salarno (Cornetto).
- Cornetto di Vallarsa** (o del Baffelan), v. Vallarsa (Cornetto di).
- Corni** (C. dei). - 1942, 45.
- Corni Bruciati** (Disgrazia), v. Bruciati (Corni).
- Corniche** (Peak) [Karakorum]. - 1910, 163 - 1952, 31*.
- Cornicello** (M.), v. Cornisello (Cima).
- Cornicolari** (Monti). - 1896, 70.
- Cornier** (Grand). - 1887, 367 - 1892, 17 - 1899, 23 - 1900, 408 - 1925, 176*² - 1933, 509 - 1940, 181.
- Cornier** (Grand) (C. du), v. Blanche (C. de la Dent).
- Cornigliano Ligure** (Sottosez. C.A.I.) [Genova]. - 1944, 19 - 1946, 256.
- Cornisello** (Cima). - 1889, 417* - 1911, 84*, 87* - 1912, 365* - 1913, 140 - 1916, 266*² - 1947, 33.
- Cornisello** (P.so di). - 1890, 155.

- Cornizzolo (M.)** - 1896, 150 - 1897, 26 - 1904, 238 - 1906, 58 (Segnav.) - 1909, 166.
- Cornizzolo (M.)** - 1932, 636.
- Corno (Il) [Fumante]** - 1925, 227, 242.
- Corno (Becco del) [Boves]** - 1907, 309.
- Corno (Bocch. Nord del) [Lepontine]** - 1930, 555*.
- Corno (M.) [Livigno]** - 1897, 20.
- Corno (P.so del) [Dosedè]** - 1894, 396*.
- Corno (Rif.) [Gries]** - 1925, CVI - 1928, 203 (Inaug.) - 1929, 58 - 1949, 191 (Raduno italo-svizz.).
- Corno (P.so di Val), v. Val Corno (P.so di).**
- Corno Grande (Gran Sasso), v. Italia (Gran Sasso d').**
- Corno Piccolo (Gran Sasso), v. Italia (Gran Sasso d').**
- CORNOLDI ANTONIO** - Ottantuno Canti della Montagna, 1954, 378.
- Corno Stella, v. Stella (Corno).**
- Cornon (M.) [Brentoni]** - 1889, 359* - 1928, 321.
- Cornour (P.)** - 1889, 372 - 1890, 198 - 1895, 210, 283, 348² - 1896, 486 - 1898, 54 inv. - 1899, 315 - 1905, 18 - 1911, 120, 122 - 1914, 391 - 1939, 342².
- Cornus (C. des Rochers)** - 1911, 83 - 1912, 50.
- Cornus (Rochers) v. anche: Mezzodi (Bric di)** - P. Costantino Piero, 1911, 52*, 122* - 1912, 50²*, 116* - 1913, 231* - 1915, 245 - 1923, 113;
- P. Levi-Mariannina, 1911, 52* - 1912, 50² (2*) - 1930, 680* - 1931, 432 - 1950, 74*.;
- P. Noci Sergio, 1911, 52*, 122* - 1912, 50²*, 52*, 116* - 1913, 231* - 1915, 245 - 1923, 113;
- P. Stura Francesco, 1911, 52*, 122* - 1912, 50²*, 52*, 116* - 1923, 113 - 1950, 74*;
- Travers. (N.O.-S.E.), 1911, 52*.
- Cornus Rochers (Gruppo)** - 1916, 160 - 1917, 166.
- Coro (Cima) [Prampèr]** - 1902, 154*.
- Coro (Cima del) [Croda Grande]** - 1899, 35* - 1908, 170, 176 - 1926, 167* - 1928, 349* - 1929, 305* - 1935, 323* - 1951, 186 - 1953, 103 inv.* - 1954, 45*² (1^a inv.).
- Coro (M.) [Agordo]** - 1914, 107.
- Coro (P.zo) [Ticinesi]** - 1915, 17*.
- CORONA Giuseppe** - Una salita al P.zo Tornello, A. 74, 109, 120;
- Escurs. alpina dal L. d'Iseo alle Valli di Scalve e Seriana, A. 75, 56;
- Le Alpi e gli Alpinisti, A. 75, 56;
- Le corde del Cervino e il progetto d'una nuova capanna, A. 75, 107;
- Tariffe guide Valtourn., Monum. can. Carrel, Staz. Alp. Chatillon, A. 75, 109;
- Attività alpinistica, A. 75, 106;
- Canto degli alpinisti, A. 75, 110;
- Tentativo d'ascens. alla punta più elevata del M. Rosa, A. 75, 135;
- Aria di Monti, 1882, 156.
- Corona (Madonna della)** - 1909, 375 (Santuario).
- Corona (M.) [Brenta]** - 1952, 178.
- Corona (M.) [Corsica]** - 1941, 81.
- Corona (Passaggio), v. Emilius (M.).**
- Corona (Rif.) [Cervino]** - 1885, 207, 230.
- CORONARO G.** - Inno del C.A.I. e T.C.I., 1906, 174.
- Coronaro (M.)** - 1906, 134.
- Coronas (C.)** - A. 75, 54, 106.
- Coronecina (M.)** - 1921, 60.
- Corone (M.)** - 1896, 151.
- Coronelle (Le)** - 1886, 65 - 1939, 508².
- Coronelle (P.so delle)** - 1921, 86 - 1931, 682.
- Coronelle (Rif. alle), v. Fronza A. (Rif.).**
- Corones (Plan de), v. Plan de Corones.**
- Coronette (di Camposecco)** - 1889, 413.
- Coropuna (M.) [Perù]** - 1949, 175 - 1950, 257* - 1951, 153 (P. S.O.)* inv.* - 1952, 128*, 385, 386, 400 (P. N.)* - 1953, 168*, 217 - 1954, 58.
- Corpuscoli organizzati dell'aria (Studio dei) sulle alte Montagne* - 1883, 108.
- CORRÀ GIUSEPPE** - P. de la Sueur e P. Baldassarre, 1882, 115;
- Escursioni nelle Alpi Cozie, 1882, 152;
- Prime ascens. sulle Alpi Graie, 1886, 314;
- Dome Noir du Mulinet (1^a asc.), 1889, 81;
- Rocca Bernauda, 1889, 81;
- P. Dufour dal Sud (1^a discesa), 1889, 260;
- Gran Paradiso dall'Est, 1889, 257;
- Prima asc. dell'Uja dello Gura per cresta Est, 1889, 376;
- Aig. Meridion d'Arves (Nuova via sul vers. di Valloire), 1891, 405;
- Meije e Barre des Ecrins (Rettifica), 1891, 412;
- Disgrazia, 1896, 350, 391;
- Commem., 1897, 38, 145;
- Lapide in Valgrisanche, 1897, 315;
- Rievocazione, 1946, 273;
- Un grande alpinista dimenticato, 1946, 298.
- Corrà Giuseppe (C.)** - 1898, 455.
- CORRÀ G., FIORIO C. e RATTI C.** - P. Tre Merli - P. Marin - Gran Somma - Gran Bagna - C. Gran Bagna (Prime asc. e senza Guide), 1889, 1.
- CORRADI G.** - Le strade romane dell'Italia occidentale, 1940, 458 - 1941, 10.
- CORRADO CORRADINO** - Le grotte della bassa Valcellina, 1953, 367.
- Corrasi (M.)** - 1948, 255* inv.*
- Corredo, v. Equipaggiamento.**
- CORREVON H.** - Sulla protezione delle piante alpine (Conf.), 1891, 98;
- Flora alpina tascabile, 1898, 268.
- CORREVON H. e VACCARI L.** - Flora alpina tascabile, 1906, 301.
- Corriere della Sera (Sottos. C.A.I.) [Milano]* - 1948, 234 (Costit.).
- Corriere delle Alpi (Riv.)* - 1947, 58.
- Corriere fotografico* - 1907, 279, 282, 423, 550, 567.
- Corrispondenza sociale, v. Piccola corrispondenza sociale.**
- CORS (Bivacco dei)** - 1928, 41 - 1931, 756 - 1944, 23 - 1951, 186 - 1952, 132 (Si intitola a U. Balestreri), 315, 316.
- CORS (C. dei)** - 1892, 363* - 1907, 392, 502 - 1910, 114* - 1928, 242, 244.

- Cors** (P. dei). - 1884, 3 - 1891, 299², 340*, 347 - 1904, 464 - 1906, 382* - 1907, 113², 115, 116, 392, 502 - 1908, 95 - 1909, 82 - 1916, 54 - 1927, 113² - 1928, 237, 243, 244* - 1931, 754 - 1940, 490 - 1942, 24, 25 - 1947, 321*, 460, 461, 548 - 1954, 161*.
- Corse**. - 1885, 367 (Guida Baedeker) - 1886, 275 (Id.) - 1892, 208 (Id.), 259 (Guida Joanne) - 1905, 414 (Guida Baedeker) - 1910, 225 (Id.).
- Const. Alessandro** (Guida). - Necrologia, 1947, 501.
- Corsi Guido** (Rif.) [Al Jof Fuart], v. anche: Findenegg (Rif.). - 1925, 26, LII - 1926, XX (Inaug.), 71 - 1929, 32, 138 - 1930, 616 (Segnav.) - 1931, 497, 769 - 1944, 6 (Daneg.), 24 - 1945, 27, 28 - 1947, 591, 592 (Ripar.) - 1950, 88, 100, 315.
- Corsi Nino** (Rif. in V. Martello v. anche: Rifugi: Dux, Vedretta lunga e Zufallhütte. - 1940, 172 (Inaug.) - 1941, 5 (Scuola sci), 51 (Descriz.), 238 (18° attend. naz. alpin.) - 1943, 101 - 1944, 23, 51² - 1947, 125, 414 - 1948, 384 - 1950, 101, 131 - 1951, 238 (Effic.) - *Corsi allievi alpini*. - 1925, LXXXI, XCVII, CII - 1926, XI.
- Corsi di sci**, v. Sci e Scuole di sci.
- Corsi d'istruzione**, v. Alpinisti, Guide, Scuole d'Alpin. e di roccia.
- Corsica**. - 1882, 10 - 1883, 120 - 1884, 56, 93 - 1892, 106, 172, 215 - 1893, 62, 378 - 1894, 457 - 1895, 180 - 1896, 34 - 1902, 320 - 1903, 241 - 1904, 390 - 1909, 171, 173 - 1910, 37 - 1911, 133, 165, 166, 344 - 1912, 31, 394 - 1913, 55, 180 - 1928, 124², 130, 131, 133, 424 - 1929, 296 (Nuove asc. in) - 1930, 433 - 1934, 335, 514, 574 - 1936, 198 (Asc. in), XLV (Congr. C.A.F.) 287, 414, 415² - 1938, 79 (Monog. Longoni, Panizzon, Carabelli) - 1939, 359 (Geologia della), 405 (Guida d'I. T.C.I.) - 1940, 27 (Ascen. in), 348 - 1941, 79 (Alpin. in), 196 - 1948, 182 (Nuove asc. in), 268 (Leggenda).
- Corsica** (M.) [Appenn. Lig.-Pavese]. - 1909, 322.
- Corsica** (P.) [M. Viso]. - 1904, 51* - 1910, 149².
- Corsico** (Sottos. C.A.I.) [Milano]. - 1948, 141 (Sciogl.).
- Cortafo** (M.). - 1900, 177 - 1906, 369.
- Cortalets** (Châlet hôtel des). - 1932, 361.
- Cortano** (Rif. Alpe) [Mottarone]. - 1885, 187, 260 - 1952, 309.
- Corte** (M.) [Orobic]. - 1900, 328*.
- Corte Bassa** (Rif.) [V. Canale]. - 1949, 82, 86, 87.
- Cortechiuso** (Cima di). - 1888, 99.
- Corte di Laveggio** (Alpe). - 1890, 33 (Sent. alla Forcola).
- Corte di Olano** (Rif.) [Orobic], v. Damiani G.F. (Rif.).
- Corte Lorenzo** (Cima). - 1891, 217 - 1911, 84* - 1912, 51 - 1913, 76, 202 inv. - 1931, 442.
- Cortese** (Laghetto) [V. Vogna]. - 1922, 81.
- CORTESE** Francesco. - Necrologia, 1953, 376 - 1954, 166.
- CORTESI** Enrico. - Necrologia, 1911, 96.
- Cortevocchio** (Rif. Alpe di), v. Oliva L. (Rif.).
- CORTI** Alfredo. - Fra le Prealpi e le Alpi Lombarde, 1903, 164 - 253 - 1905, 1;
- Il Pizzo Painale, 1905, 130;
- Nel gruppo dell'Ortles, 1908, 411;
- Sui monti della Valtellina, 1910, 154;
- Guida delle Alpi Retiche occidentali (Bernina), 1912, 149;
- Per la topografia e la storia della regione Albigna-Disgrazia, 1912, 107;
- Il nuovo Rifugio Marco e Rosa alla Forc. di Cresta Gùzza, 1914, 46;
- Pizzo del Ferro Orientale, 1915, 45;
- Pizzo Bernina (1^a asc. pel canalone merid. della Forc. Scerscen-Bernina), 1918, 105;
- Una pietra miliare nello studio della fauna delle alte Alpi, 1919, 75;
- Osservazioni topografiche sulla Regione dell'Ortler, 1919, 80;
- Nuovo genere di ditteri subatteri scoperto sul Disgrazia, 1920, 28;
- Nel gruppo del Disgrazia (Studi ed esplorazioni), 1922, 59, 114;
- Atto munifico di, 1922, 256;
- Nel gruppo del Bernina (Sottogruppo: Glüschaint-Sella), 1929, 75;
- Momenti di storia della Vedretta di Scerscen, 1929, 100;
- Nel gruppo del Disgrazia e fra i monti a settentrione del Disgrazia, 1929, 389;
- Fra i monti di Chiareggio, 1932, 325, 397;
- La Cresta Guzza, 1934, 170;
- Nella regione del Passo del Muretto, 1934, 669;
- I Pizzi Torrone, 1935, 5;
- Necrologia di Giovanni Bobba, 1937, X;
- Radiato dal C.A.I., 1942, 203;
- Necrologia di E.L. Strutt, 1948, 477;
- Fra il Disgrazia ed il Bernina, 1949, 161;
- Assemblea Gruppo Occid. del C.A.A.I., 1953, 260;
- Recensione di «Etoiles et Tempêtes: six faces Nord» di Rèbuffat, 1954, 380.
- Corti Alfredo** (Bivacco) [Orobic]. - 1930, 572 (Inaug.) - 1931, 46 (Descriz.) - 1944, 24 - 1947, 591 (Restauro nel 1954).
- Corti Alfredo** (Cresta) [Scais]. - 1915, 190 - 1916, 318 - 1920, 213 - 1923, 167*.
- Corti Alfredo** (P.) [Painale]. - 1911, 363*, 364* - 1912, 52*, 116* - 1913, 107* - 1914, 287.
- CORTI** A. e **LAENG** Walther. - Le Alpi di Val Grosina (Guida), 1909, 307.
- CORTI** Benedetto. - Sopra una marmitta dei giganti nella V. della Cosia, 1893, 39;
- Osservazioni stratigrafiche e paleontologiche sulla regione compresa fra i due rami lago di Como, 1893, 216.
- CORTI** Elena. - Nel gruppo Ortles - Cevedale, 1908, 212.
- Corti** Mario (Rif.), v. Clavierès (Rif.).
- Cortina d'Ampezzo**. - 1892, 15 (Fot. Sella) - 1908, 246 (3° congr. Sucei) - 1909, 77 (Id.), 81 (Id.) - 1921, 89 (Inaug. monum. a Cantore e 2° conv. A.N.A.) - 1931, 652 (Carta T.C.I.), 708 (Itin. sciistici Terschak) - 1932, 697 (Settimana alpin. C.A.A.I.) - 1933, 10

- (4^a Congr. intern. alpin.), 56 (Id.), 120 (Id.), 265 (Id.), 268 (Mostra naz. fot. alp.), 320 (4^o Congr. intern. alpin.), 323 (Ferr. con Dobbiacco), 325 (4^o Congr. intern. d'alpin.), e adunata naz. C.A.I.), 380 (Id.), 436 (Mostra naz. pittura e fot. alp.), 441 (4^o Congr. intern. alpin.), 442 (Inaug. mostra pittura e fot. alp.), 463 (4^o Congr. intern. alpin.), 553 (Id.), relaz.), 555 (Id.), 558 (LII Congr. C.A.I.), 667 (Corsi inv. sci) - 1934, XI (Centro invernale), 46 (4^o Congr. intern. d'alpin.), 97 (Istituto elioter. Codevilla), XCI (Centro alpin. Est e inv.), CLV (d'inverno) - 1935, 403 (4^o Congr. intern. alpin.), 603 (Guida Terschak), 658 (E le sue Dolomiti, Wolff) - 1936, XIII (Nuovi impianti sport. inv.), 51 (Guida Terschak), 368 (Telefer. con Belvedere), 377 (Carta sciist. T.C.I.) - 1937, XII (Sciiov. Tofane), 215 (Wolff), 261 (Staz. del Comit. scient. - 1938, 71 (Guida sciistica Terschack con carta sciist.) - 1939, 125 (E le sue Dolomiti, Wolf), 211 - 1942, 222 (Al museo naz. Mont.) - 1948, 95 (Rifugi aperti nell'inv.), 95 (Elenco manifest. invernali) - 1952, 319 (E le sue montagne, De Gregorio) - 1954, 154 (Prog. monum. a Re Alberto I del Belgio).
- Cortina d'Ampezzo** (Sez. C.A.I.) - 1920, 96 (Costituz.) - 1921, 26, 32 - 1922, 98, 104 cop. - 1923, 55 - 1924, 262 - 1925, XLIII - 1926, LXIII - 1928, 227 - 1929, 70 (Attiv. 1928), 129, 147 - 1930, 443 - 1931, 254, 383, 442, 499, 718 - 1934, 96, 149, 201 - 1936, 283 - 1937, LXXVI - 1939, 174, 508 - 1943, 101, 103 - 1944, 19, 23 - 1945, 41 - 1950, 100 - 1954, 124.
- Corvara** - 1936, XVII (Prog. funiv. con Selva V.G.), 282 (Id.).
- Corvara (M.)** - 1885, 274.
- Corvatseh** (Piz) - A. 75, 154 - 1884, 131 - 1886, 383 - 1895, 373 - 1901, 138, inv. sci, 457 - 1902, 56 inv. sci - 1907, 172 - 1908, 136 inv. - 1909, 83 - 1911, 51², 53, 85 - 1912, 51 - 1913, 203 - 1915, 44 - 1935, 97 (Disgr.), 101 (Id.) - 1936, 45 (Id.) - 1939, 287 sci - 1941, 209 sci.
- CORVETTO Giovanni** - I Principi di Piemonte in montagna, 1930, 3.
- Corvi** (I) [Boemia] - 1941, 196.
- Corviglia** - 1938, 343 (Slittovia al Piz Nair).
- Corviglia** (Piz) - 1914, 289.
- Corviglia** (Sass) - 1914, 289.
- Corvo** (M.) [Gran Sasso] - 1888, 273, 369 - 1932, 737 inv. sci - 1933, 562* - 1942, 108 (Itin. sciist.)* - 1951, 162.
- Corvo** (R.ca Grande del) [Etna] - 1938, 495*.
- Corvo** (R.ca Piccola del) [Etna] - 1938, 496.
- Coschtan tau** (o Coschan tau), v. Koschtan-tau.
- Coscerno** (M.), v. Cocerno (M.).
- Coscialee** (Tatra) - 1939, 14*.
- Coseia** (V. della) - 1893, 39 (Marmitte dei giganti).
- COSCIANI Eugenio** - Necrologia, 1941, 228.
- COSELSCHI F.G.** - Arboreti e orti forestali di Camaldoli e Vallombrosa, 1908, 347.
- COSENTINI e CARRERA, v. Carrera e** (Cosentini). **Cosenza** (Sez. C.A.I.) - 1934, 148 - 1941, 172 (Costit.), 288 - 1944, 19 - 1945, 34, 48.
- Cosimo** (M. Fior di) - 1923, 116 - 1924, 69 cop.² - 1928, 227.
- Cosmo Italo** - Per una integrale ed armonica valorizzazione del M. Civetta, 1937, LXXXIII; — Il Rifugio V.M. Torrani al Civetta, 1939, 331.
- Cosola** (Capanne di) - 1890, 339 - poi v. Pareto L. (Rif.).
- Cosola** (Rif. alle Capanne di), v. Pareto L. (Rif.).
- COSSA Alfonso** - Commemorazione, 1902, 446.
- Cossarello** (M.) - 1922, 77.
- Cossato** (Cima) [Marittime] - 1918, 123* - 1933, 550* - 1941, 62.
- COSTA Diego** - Pittore di montagna, 1941, 260.
- COSTA Valerio** - Campanile di Fontana d'Oro o Campanile Letter, 1907, 339.
- Costabella** (Cima) [Baldo] - A. 75, 115.
- Costaderos** (Las) [Ande] - 1929, 221*.
- Costa Finale** (Capp-Rifugio) - 1909, 322.
- Costalunga** (P.so di), v. Carezza (P.so di).
- COSTAMAGNA A.M.** (Sign.na) - Disgrazia, 1907, 360.
- Costans** (P) - 1889, 317*, 375* - 1895, 349 - 1902, 403 - 1909, 154 - 1912, 180* - 1913, 231.
- COSTANTINO Piero** - Necrologia, 1923, 111.
- Costantino Piero** (P.), v. Cornus (Rochers).
- Costanza** (Lago) - 1938, 351 (Autostrada con Berchtesgaden).
- Costanza** (Torre) [Grigna merid.] - 1914, 14* - 1923, 271 - 1933, 37*, 560* - 1951, 6.
- Costapiana** (Cima) [Servin] - 1916, 70, 72.
- Costapiana** (C.) - 1903, 89 inv. sci - 1904, 51 inv. sci.
- Costapiana** (Cresta) - 1916, 70, 72.
- Costarica** - 1901, 228 (Vetta più alta del).
- Costarossa** (Cima di) [Valsassina] - 1905, 115.
- Costarossa** (P.) - 1889, 317* - 1892, 42*.
- Costasole** (M.) - 1882, 117 - 1885, 59 inv. - 1886, 167 - 1891, 141 - 1909, 53 - 1912, 23 inv. - 1915, 154, 155, 285 inv. - 1916, 160 inv. - 1939, 120.
- Costazza** (Bec) - 1897, 449, 451 - 1917, 116, 198.
- Costazza** (La) [Ries] - 1939, 322.
- COSTE Jean** - Dernières campagnes, 1929, 63; — Ame d'Alpiniste, 1930, 312.
- Costetta** (Cima) - 1898, 483 - 1900, 247.
- Costila** (M.) [Rumania] - 1940, 508.
- Costo dei trasporti per la gestione Rifugi** - 1951, 184.
- Coston** (Rif. del) [Ortles] - 1924, 76.
- Costone** (Cima del) [Tàmer] - 1911, 172 - 1914, 37.
- Costone** (M.) [Bergamo] - 1896, 149 inv. - 1901, 216.
- Costone** (M.) [Borno] - 1912, 52 inv. sci, 80.
- Costone** (M.) [Como] - 1902, 141.
- Costone** (M.) [Orobic] - 1941, 292.
- Costone** (P.zo del) [Lepontine] - 1896, 431.
- Costone** (P. del) [V. Formazza] - 1920, 129*.
- Costone** (Velino) - 1930, 761*.
- Costruzione di Rifugi** (Criteri generali per la) - 1949, 106.

- Costruzioni tipiche Alpestri* (Pubblicazioni sulle), 1909, 140.
- Costume Ampezzano*. - 1939, 213.
- Costumi Valligiani, v. Singoli toponimi.
- Cotento (M.). - 1939, 287.
- Côte Rouge (Aig. de). - 1890, 407*.
- Côte-Rouge (C. de) [Pelvoux]. - 1888, 425.
- Cotocachi (Ande). - 1892, 143*.
- Cotonificio Dell'Aequa. - (Sottos. C.A.I.) [Gal-larate]. - 1942, 60 (Costit.) - 1943, 4 - 1944, 19.
- Cotonificio Ligure (P.zo del). - 1930, 559*.
- Cotopaxi [Ande]. - 1882, 31 - 1883, 41 - 1885, 366 - 1892, 142 - 1921, 7 - 1938, 359 - 1939, 12 (2^a e 3^a asc.) - 1950, 259 - 1951, 391 - 1953, 216.
- Cotova (Cima). - 1947, 562.
- Cotsehen (Piz). - 1935, 661.
- COTTA Roberto. - Rievocazione storico-alpinistica di Mattia Zurbriggen, 1952, 29; — Pizzo Stella, 1952, 169; — Everest 1951-52, 1952, 219; — La spedizione svizzera all'Everest (1952), 1952, 302; — « L'uomo delle nevi », 1952, 221; — Ferdinand Imseing (Rievocaz. storica), 1954, 351.
- COTTAPAVI Vittorio. - Alpi sconosciute, 1936, 215.
- Cougnè (P.so) [Marittime]. - 1907, 354 - 1952, 274 inv.*
- Cougnirin (P.so dei) [Granero]. - 1928, 51.
- Cougourda (Caire di). - 1896, 527 (1^a e 2^a P.)* - 1897, 301 (Id.)*, 301*, 302 (Trav.)*, 302 (1^a e 2^a P.)*, 461* - 1899, 252, 313 (Trav.)* - 1906, 166* - 1907, 131* - 1910, 117 - 1915, 84 (Orient.) - 1928, 98*² (Occid.) - 1930, 185 - 1931, 167 (Centr.)* - 1932, 294 (Occid.)*, 295 (Centr. e occid.)*, 296 (Centr.)*² - 1939, 110 (Centr.), 110 (Occid.)*² - 1954, 41*², 51 (P. occid.)*² (1*), 51 (P. centrale)*.
- Cougourda (Cima di). - 1897, 301 - 1902, 307 - 1939, 110*.
- Couloirs (P. des Grands), v. Casse (Grande).
- Coulour del Pore (Biv.) [Colletto Losas]. - 1950, 100 - 1952, 314, 315, 316 - 1954, 70.
- Coup de Sabre (Ailefroide), v. Sabre (Coup de).
- Coupè (Pic du), v. Sant.Orso (Torre).
- Coupè (P. del), v. Pene Blanche.
- Coupè di Money (C.), v. Money (C. Coupè di).
- Coupeline (M.), v. Combin (Grand).
- Courbassera (Grande). - 1947, 243, 244⁴.
- Courbassera (Piccola). - 1947, 244, 245.
- Courbassera (Piccoliss.). - 1947, 243, 244.
- Courbassera (D'Ala). - 1913, 231 - 1940, 52 - 1947, 243 (Nuova palestra d'arrampic.).
- Coureys (Les). - 1913, 203 inv.
- Courmaon (Cima di). - 1941, 53 inv.* - 1952, 297* - 1954, 42² (1*), 101.
- Courmayeur. - 1882, 118 (Nuovo stab. bagni) - 1883, 52 (Acque di) - 1887, 298 (Reali à) - 1889, 348 (Da, a Bessans) - 1890, 364 - 1895, 104 (Staz. colombi viagg.), 488 (Guida Brocherel) - 1896, 211 (Id.), 304 (Serv. vett.), 350 (Ricordo ad E. Rey), 393 (Inaug. id.) - 1897, 263 (Serv. vett.) - 1901, 228 (Giard. Alp. a Plan Gorret), 265 (Id. inaug.) - 1906, 152 (Notizie), 191 (Id.), 235 (Id.), 312 (Id.), 391 (Id.), 487 (Rot. con Martigny) - 1907, 48 (Notizie) - 1908, 72 (Notizie), 280 (Id.) - 1909, 64 (Id.), 176 (Id.) - 1912, 76 (Conc. region. sci), 242 (Conc. per tecnica ramponi) - 1915, 285 (Museo alpino) - 1925, 181 (La conca di, studio geol. Rovereto) - 1928, 56 (Vacanze a), 221 (Adunata degli alpin. ital. ed inaug. monum. a G. Petigax), 355 (Id.) - 1931, 125 (Guida Nebbia), 465 (Trav. sciistica da, a Chamonix), 551 (Inaug. ricordo a Cesare Ollier) - 1932, 52 (Funivia al C. Checrout) - 1935, XVII (Staz. inv.), 662 (Bacino di) - 1936, 49 (Id.), 100 (Id.) - 1940, 239 (Premi per la Montagna) - 1942, 92 (Cambia denomin.) - 1948, 91 (Guida tur. Nebbia).
- Courmayeur (Sottos. C.A.I.). - 1937, LVII (Sciogl.).
- Cournour (P.), v. Cornour (P.).
- Courtain (Catena) [Groenlandia]. - 1936, 497*.
- Courtes (C. des). - 1895, 73*, 398 (Mummery) - 1931, 799*.
- Courtes (Les). - 1885, 182 (Disgr.), 314 (Id.) - 1902, 24 - 1909, 173 - 1914, 196 - 1928, 130², 317* - 1930, 26 febr. - 1931, 798* - 1940, 5 - 1948, 65 - 1952, 23 (Statist. asc. sperone centr. vers. N.).
- Courtes (C. de la Tour des). - 1934, 211.
- Courtes (Tour des). - 1948, 66, 70.
- COURVOISIER Emilie. - Les Cabanes du S.A.C. en dicembre 1895, 1897, 106; — Les Cabanes du C.A.S., 1927, 165.
- COUTAGNE Aimè. - Les voix de la Montagne; La Montagne, la poesie et la science, 1952, 262.
- COUTANDIN (Alpino). - Azione di guerra, 1932, 286.
- Coutandin (Canalone). - 1932, 286.
- COUTTET Alfredo. - Alpinismo invernale e sci sui ghiacciai, 1930, 694.
- Couttet Alfred (P.), v. Ciseaux (P. Nord).
- Couttet Alphonse (P.) [Chardonnet]. - 1931, 182*.
- COUTTET Michel Alphonse (Guida). - Necrologia, 1887, 179.
- Coutumier (Valdostano). - 1951, 253.
- Couturier (Couloir), v. Verte (Aig.).
- Couverele (Rif.). - 1903, 274 (Prog.) - 1904, 246 - 1911, 270 (Ingr.) - 1930, 177 (Nuovo) - 1933, 46 (Inaug.), 620 - 1951, 247 (Staz. radiotelef.) - 1953, 52 (Nuovo), 169 (Id.).
- COUVERT Carlo. - Un giardino alpino al Moncenisio, 1914, 386; — Problemi Sociali e demografici della Montagna, 1930, 411.
- COUVERT Gustavo. - Decesso, 1916, 269; — Necrol., 1917, 85.
- Covi Angela. - Disgrazia, 1937, LXXXI.
- COVINO A. - Risposta alle osservazioni sul passaggio d'Annibale al C. Autaret, A. 74, 70.
- Covoi Brusadi (Fore. dei). - 1914, 153.
- Covolera (Cima). - 1914, 152.
- Covolera (Fore.). - 1914, 153.
- Covolo (Piano del) [Venoste]. - 1940, 514.

- Covolo** (Scoglio del) [Summano]. - 1941, 124*.
Covone (Colletto). - 1911, 53*, 85*.
Covoni (M.). - 1939, 203.
Coyer (Grand). - 1910, 87, 118*.
Coylloriti (Gruppo) [Ande Perù]. - 1954, 85.
Coylloriti (M.) [Ande Perù] v. anche: Colquepuncu. - 1953, 309 - 1954, 86, 169*.
Cozie (Alpi). - 1882, 152 (Escurs. nelle) - 1885, 250 (Id.), 285 (Id.) - 1886, 344 - 1888, 21 (Guida Martelli e Vaccarone, 2ª ed.), 407 (Nuove asc. nelle), 424 (Guida Martelli e Vaccarone, 2ª ed.) - 1889, 56 (Id.), 317 (Nuove asc.) - 1890, 259 - 1891, 59, 296, 343, 379 - 1892, 276 - 1894, 255, 320 - 1895, 348, 381 - 1896, 486, 527 - 1897, 18, 132, 387, 479 - 1898, 139 - 1899, 196, 460 - 1900, 49, 85, 130, 248, 356, 391 - 1901, 383, 384, 405, 462 - 1902, 15, 101, 401, 403, - 1903, 18, 53, 130, 292, 294, 334, 335, 485, 486 - 1904, 20, 372, 373, 463, 469, 484 (Nuove asc. nelle) - 1905, 18, 192, 219, 403, 431 - 1906, 13, 126, 168, 220, 368 - 1911, 115 (Progetto ferrov. sistema Fell) - 1919, 50 (Studi geogr. sulle) - 1926, LI (Osserv. sui ghiacci, delle) - 1927, 146 (Limite delle) - 1937, 326 - 1940, 153.
Cozie Merid. (Alpi). - 1904, 484 (Nuove asc. nelle) - 1934, 4 (Guida Monti di Italia) - 1936, 215, 421 (Guide scist. Bressy), 500 (Guida M. d'I.) - 1937, 36 (Nuove asc. nelle) - 1938, 221 - 1940, 133, 421 - 1954, 41.
Cozie Settentr. (Alpi). - 1923, 56 (Guida Monti d'Italia, Ferreri - Parte 1ª), 229 (Id.), 269 (Id.) - 1924, 65 (Id.) - 1938, 221 - 1939, 112, 335 - 1954, 42.
Cozzaglio Arturo. - La nuova generazione del Club alpino italiano, 1893, 170 - 1894, 17; — Conoidi e bradisismi in Val Camonica, 1893, 361, 394; — Paesaggi di Valcamonica, 1896, 450; — La Madonna del Monte Castello in Tignale, 1899, 435; — Di una nuova rappresentazione geologica del Terreno, 1900, 9; — Studi di geologia continentale sui laghi di Garda e di Iseo, 1902, 289.
Cozzani E. - Un uomo, 1937, LXVI, LXVII.
Cozzarelli (M.). - 1935, 517* - 1938, 109*.
Cozzi Napoleone. - Necrolog., 1918, 32; — Cenni biograf., 1936, 202.
Cozzi Napoleone (Camino) [Torre Trieste]. - 1936, 208.
Cozzi Napoleone (Forc.) [Civetta]. - 1930, 341.
Cozzi Napoleone (Rif. alla Sella di Dolez). - 1928, 122 (Prog.) - 1930, 618, 683 (Inaug.) - 1931, 766, 778 - 1933, 615 (Corso estivo sci) - 1934, 44 - 1944, 6, 24 - 1945, 27, 28 (Distr.), 35 (Id.) - 1947, 581 (Passato in territ. jugoslavo), 588.
Crabionles (Pic de) [Pirenei]. - 1941, 196.
Craig Robert W. - La spedizione americana al K 2, 1954, 141.
Cramee (P.si di). - 1902, 211.
Crammont. - 1884, 119 - 1886, 272 (Asc. Reg. Margherita) - 1889, 257 (Id.), 380 - 1890, 365, 427 - 1893, 146 - 1895, 298 (Disgr.) - 1896, 488 - 1899, 487, 488.
Crammont (Rif.), v. De Saussure (Rif.).
Crammont (Tête de). - 1903, 374, 485.
Cramosino (Poncione di). - 1915, 18*.
Crampiolo (P.so di). - 1894, 323 (2ª trav.) - 1898, 95 - 1899, 303.
Crampiolo (P.zo di) v. anche: Fizzi (P.zo). - 1891, 300 - 1899, 303 - 1925, 152.
Crana (Pioda di). - 1887, 239 - 1888, 101 - 1910, 87 - 1911, 120 - 1913, 231 - 1914, 165 - 1915, 84, 281.
Crana (Scheggia di). - 1887, 238 - 1888, 101 - 1913, 231 - 1927, 169* - 1948, 524 - 1949, 194.
Crans (Vallese). - 1937, 178 (Ascensor. per sciatori).
CRANZ Christel e Rudi. - Erprobtes und Erfahrenes - Skiläufer und ihr Gerät, 1940, 239, 405;
Crava (Campanile). - 1936, 195.
Cravate (Rif.) [Cervino], v. Cravatta (Rif.).
Cravatta (Rif.) [Cervino]. - 1885, 186, 205 - 1890, 170 - 1947, 143 (Storia) - 1951, 113 - 1952, 309.
Craveggia. - 1882, 120 (Studio geolog.).
CRaveri C. - Le conifere da rimboscimento e l'industria resinifera, 1915, 157.
CRaveri Federico. - Prima ascen. italiana al vulcano Popocatepetl, A. 75, 4; — Necrologia, 1890, 144.
CRaveri Michele. - La valle dell'Impossibile, (T. Isorno), 1913, 321; — Albania (Il Paese e le genti), 1940, 458.
Craveri Piero (Biv.) [Brèche N. Dames Anglaises]. - 1932, 583, 698 - 1944, 23 - 1951, 186 - 1952, 134 (Dann.), 315, 316 - 1953, 260.
CREDALI Adelvaldo. - Nell'alta Val Parma o del Lago Santo, 1926, 118; — Chiostre di monti, 1931, 706 - 1932, 647.
CREDARO Bruno. - Guida sciistica della prov. di Sondrio, 1939, 176, 405, 514; — Turismo alpino e alpinismo nelle Scuole Medie, 1947, 457.
Credenziali ferroviarie, v. Riduzioni trasporti.
Credito Italiano (Sottos. C.A.I.) [Milano]. - 1949, 26 (Costit.) - 1952, 66 (Scioglim.).
Credito popolare in Montagna. - 1886, 1, 90, 139, 220.
Credito Varesino (Sottos. C.A.I.) [Milano]. - 1948, 141 (Sciogl.).
Cregnedul (M.). - 1901, 58, 60 - 1938, 7 - 1948, 144.
Crema (Sez. C.A.I.). - 1931, 383 - 1937, LI - 1938, 9, 405 - 1939, 174, 455, 508 - 1944, 19, 22, 34, 50, 60 - 1945, 10, 40, 45 - 1949, 125 - 1950, 262, 310 (20ª ann. fond.) - 1954, 124.
Crema (Sottos. C.A.I.). - 1932, 320 (Trasfor. in sez.).
CREMASCOLI Paolo. - Necrologia, 1945, 60.
Cremona. - 1952, 57 (Mostra fot. alp.) - 1954, 6 (Id.).
Cremona (Premio). - 1941, 325 (L'arte alpina nel 3º).
Cremona (Sez. C.A.I.). - 1887, 382 (Costituz.). 383 - 1888, 41, 126, 192 - 1889, 128 - 1891, 208, 432 - 1893, 32, 127 - 1894, 109, 136 -

- 1895, 167, 173 - 1896, 151 - 1897, 177 - 1914, 63 (25° ann. fond.), 123 - 1915, 159 - 1919, 1 - 1922, 98 - 1924, 158 - 1929, 69 - 1931, 184, 383, 442 - 1936, 327 - 1937, XLI, LXXIV - 1939, 230 (50° ann. fond.), 286 - 1943, 101 - 1944, 19, 23 - 1945, 4, 40, 45, 48 - 1946, 2 Not., 384 - 1948, 237 - 1949, 29, 62 - 1950, 88, 100 - 1952, 57 (Mostra fot.) - 1954, 6, 124.
- Cremona** (Rif. Città di) [Alla Stua] v. anche Rifugi: Bissolati L., Dante, Magdeburgerhütte. - 1943, 100 (Riparaz.), 102 - 1944, 23 - 1949, 181² - 1950, 101, 131 - 1951, 237, 238 (Effic.), 308 - 1952, 247 (Riprist.).
- Cremona** (Torre Città di) [Busazza-Presanella]. - 1954, 43*.
- Crempio**, v. Crampio.
- Crene** (P.zo Le). - 1912, 209* - 1914, 76*.
- Crepacce glaciali**. - 1927, 291.
- Crepaucore** (M.) [Ernici]. - 1904, 144 - 1905 14 inv.*
- Crepa di Fermin**. - 1882, 23.
- Crepedel** (Guglie del). - 1954, 245*.
- Crepedel** (M.). - 1910, 153.
- Crepe Rosse** (P.so delle). - 1936, 195.
- Crep Nudo**. - 1908, 256* - 1909, 83.
- Crescentino** (Sottos. C.A.I.) [Vercelli]. - 1948, 141 (Sciogl.).
- Crescenzago** (Sez. C.A.I.). - 1925, LXXVIII - 1926, CXIX - 1927, 223, 283 - 1928, 46, 135 (Cambia nome in: Ant. Sciesa).
- Crespiola** (M.). - 1914, 324.
- Crespo** (Cerro). - 1949, 120.
- CRESSERI Bortolo** (Guida). - Necrologia, 1945, 22.
- CRESSERI Candido**. - Necrologia, 1917, 22.
- Cresseri Candido** (Cima), v. Averta (Cima dell').
- CRESSERI Fedele** (Guida). - Decesso, 1939, 118.
- CRESSERI Giov.** (Guida). - Guida emerita, 1935, 329.
- CRESSERI Giov. E.** - All'o.d.g., 1944, 8.
- Crest** (C.). - 1942, 45.
- Cresti** (Coppa). - 1939, 340.
- Cresto** (M.). - 1902, 136 - 1904, 212, 469 - 1908, 90 - 1909, 131 - 1916, 27*, 118² (1*).
- Crestoso** (M.). - 1890, 173.
- Crêt** (P. du). - 1891, 75, 366.
- Creta Alta di Minòias**, v. Mimosias (Creta Alta di).
- Creta Grauzària**, v. Grauzària (Creta).
- Crete Brusade** [Dolomiti Pesarine]. - 1929, 352* - 1933, 98*, 99*, 390*².
- Crête de Plan**. - 1891, 63*.
- Crête Sèche** (Aig. de). - 1927, 215*.
- Crête Sèche** (Berger de). - 1927, 215* - 1939, 145 - 1953, 377*.
- Crête Sèche** (C.). - 1910, 117 - 1913, 385 (Storia), 389 (Id.).
- Crête Seehe** (M. de). - 1938, 167*.
- CRETIER Amilcare**. - La Vierge des Dames Anglaises (1^a asc.), 1931, 147;
— Commem., 1933, 444;
— Necrologia, 1933, 567;
— Lapide a Valtourmanche, 1934, 50;
— Ascensioni sul Cervino, 1938, 246;
- Rievocazione alpinistica di G. Mazzotti. 1952, 58.
- CRETIER Amilcare** (P.), v. Dames Anglaises.
- CRETIER A. e Binel L.**, v. Binel e Cretier.
- CRETIER A., Chabod R. e Binel L.**, v. Binel, Chabod e Cretier.
- Cretonismo** (Lotta contro il). - 1922, 256.
- Creton** (B.ca de) v. anche: Creton (Tour de). - 1890, 437 - 1891, 64 - 1912, 50*².
- Creton** (Cima del) [Clap Grande]. - 1931, 572.
- Creton** (C. de). - 1891, 64 - 1904, 460*, 463* - 1929, 255 - 1936, 294, 354.
- Creton** (M. Blanc de). - 1891, 64 - 1904, 463 - 1905, 81 - 1906, 90 - 1907, 391 - 1917, 198 - 1929, 255 - 1950, 76.
- Creton** (Tour de) v. anche: Creton (B.ca di). - A. 75, 133 - 1890, 437 - 1891, 64 - 1892, 362* - 1901, 61 - 1903, 18, 451 - 1904, 374*, 471 - 1905, 80*, 87, 403 - 1906, 60 - 1907, 391, 501 - 1908, 137 - 1910, 114*, 117, 119 - 1911, 86 - 1912, 50*², 115 - 1917, 198 - 1927, 114* - 1929, 50*, 248*, 255 - 1940, 5² - 1942, 24, 26 - 1945, 43 - 1947, 460.
- Creton di Clap Grande**, v. Clap Grande (Creton di).
- Creton di Culzei**, v. Culzei (Creton di).
- CRETTEZ Maurice** (Guida). - Biografia (E. Christen), 1953, 319.
- CRETTEZ** (Tête) [Aig.s Dorées]. - 1915, 245*, 308*.
- Creusa** (Colletto di). - 1940, 340 sci.
- Creusa** (M.). - 1939, 109 inv.
- Creusa** (P.so di). - 1940, 340 sci.
- Creusa dle tampe** (Grotta) [Stura d'Ala]. - 1946, 21, 25.
- Creux Noir** (P. du). - 1886, 63 - 1911, 90* - 1913, 123 - 1924, 109* - 1927, 221*.
- Crevasse** (P.). - 1890, 21* - 1893, 42 - 1894, 256* (2^a asc.) - 1911, 119*, 121*, 187.
- Crevaye** (B.ca). - 1904, 231* - 1918, 183* - 1926, 64* - 1927, 171* - 1928, 50* - 1935, 52* - 1949, 102 - 1953, 377*.
- Crevaye** (C. della B.ca). - 1926, 64* - 1930, 25 febr. - 1933, 33* - 1949, 102.
- Crevaye** (Gendarme bucato della B.ca), v. Gaia Edoardo (Guglia).
- Creya** (M.). - 1910, 83, 85.
- CRICHTON SOMMERVILLE M., RICHMER W.R. e RICHARDSON G.C.** - Ski Running, 1904, 149.
- Cridola**. - 1884, 139* - 1885, 74* - 1891, 80 - 1901, 430 - 1902, 92*, 153 - 1909, 311 (P. Est)* - 1910, 84*, 152*, 364 - 1911, 51, 52, 54, 84 (Cima Est), 218* - 1912, 77*, 115, 264 (Cima Est)*, 266 (Cima Est ed Ovest) - 1915, 122, 148 - 1918, 140² (1*) - 1928, 352* - 1930, 357 inv.*, 501, 704 inv.* - 1941, 89 inv. - 1949, 73 - 1952, 296, 343.
- Cridola** (Ago del). - 1912, 267.
- Cridola** (Forc. di Torre). - 1911, 20*.
- Cridola** (Forc. Alta di Torre). - 1911, 20 - 1912, 267.
- Cridola** (Gruppo). - 1912, 266 - 1937, LXIX.
- Cridola** (Tacca del). - 1913, 168.
- Cridola** (Torre). - 1910, 364 - 1911, 20*, 51, 84* - 1912, 267 - 1918, 140 - 1933, 220.

- Cridola** (Torre della Tacca del). - 1912, 267.
Crillon (M.) [Alaska]. - 1935, 497.
Crina (P. della). - 1914, 164 inv.
Criner (P.so del). - 1902, 214.
Crispalt. - 1893, 50. - 1912, 115.
Crispo Luciano e Tartaglione L. (Rif.) [Al-Alpe Forbicina], v. Tartaglione-Crispo (Rif.).
Crissin. - D'Auronzio, 1928, 321*;
 — Di Gogna, 1928, 328;
 — Di Laggio, 1928, 328;
 — Traversi, 1913, 75.
Crissin (Gruppo). - 1901, 432.
Crissolo. - A. 75, 71 (e il suo avvenire) - 1885, 361 (Rot. con Ostana) - 1886, 206 (Lapide a M. Gondolo), 273 (Telegr.) - 1888, 225 (Rot. con Calcinere) - 1890, 265 (Alb.) - 1906, 190 (Notizie), 235 (Id.), 496 (Id.) - 1907, 144 (Id.) - 1908, 208 (Id.) - 1910, 64 (Id.).
Cristalli di ghiaccio. - 1913, 371.
Cristalliera (P.). - 1890, 330 - 1892, 332 - 1894, 221 - 1899, 17 inv.², 421 - 1906, 169 - 1907, 171 - 1908, 92 - 1909, 43, 46, 82, 84, 85, 87, 131, 154, 155², 157², 158² (1*) - 1910, 83, 117, 149 - 1911, 52, 86 - 1912, 52, 113 - 1913, 76, 141, 230, 231 - 1915, 121, 218, 281 - 1916, 227 - 1917, 197, 198 - 1929, 60 (Disgr.) - 1952, 181 (Torriente Centr.)*.
Cristallina (Forc. la di). - 1885, 351 inv. - 1906, 120.
Cristallina (P.zo). - 1906, 120 - 1914, 286, 342 - 1915, 282 - 1953, 362.
Cristallina (Rif.) [V. Bedretto]. - 1940, 172 (Inaug.).
Cristallino (D'Ampezzo). - 1888, 59 - 1890, 430 - 1919, 113 (Strade e ric. di guerra) - 1952, 240.
Cristallino (Di Misurina). - 1914, 218, 345 - 1919, 113 (Strade di Guerra).
Cristallo (C.no del) [Baitone]. - 1891, 201* - 1909, 108*, 130 - 1911, 86*, 123* - 1915, 245, 281.
Cristallo (Gruppo) [Ampezzo]. - 1887, 303 - 1919, 113 (Nuove strade) - 1927, 104 - 1954, 46.
Cristallo (M.) [Adamello]. - 1934, 566*.
Cristallo (M.) [Ampezzo]. - 1882, 23 - 1885, 100, 369 - 1886, 67, 85 (Sent.), 152*, 263², 359 - 1887, 292* - 1888, 59, 279 (Disgr. M. Innerkofler), 285², 319 - 1889, 113, 266, 321*, 330, 366, 385, 317 - 1890, 87 - 1891, 395 - 1892, 71, 201 (Cima N.O.)*, 386 - 1893, 78 inv., 338, 340* - 1894, 26, 438* - 1895, 26, 282, 390, 428 - 1897, 190, 393², 471 - 1898, 181 - 1899, 429, 459, 463 - 1900, 1*, 330 - 1902, 271 - 1904, 161, 394, 401, 444, 460* - 1905, 53, 298 - 1908, 91, 176 - 1909, 46, 130 - 1910, 83, 84, 115 - 1911, 51, 83, 87, 133 - 1912, 52 - 1913, 31, 107, 336 (Asc. Tuckett 1868), 385² - 1914, 288, 289, 343 - 1918, 32, 138, 140 - 1922, 216 - 1923, 76 (Dispensa Sucal n. 3) - 1925, 140 (Flora) - 1930, 9 (Re dei Belgi sul) - 1931, 355* - 1932, 70 (Disgr.) - 1934, 264, XCVII - 1935, 203* - 1939, 6, 508 - 1940, 138, 153 - 1942, 177 - 1947, 655 - 1950, 280 - 1952, 143, 146, 240, 296 - 1954, 46 (Cima di Mezzo) inv.*
Cristallo (M.) [Ortles]. - 1882, 7 - 1896, 164 - 1897, 306 - 1909, 156 - 1911, 58 inv. sci - 1913, 336 (Asc. Tuckett 1864) - 1928, 394 - 1933, 489* - 1934, 36* - 1935, LXXXI (Prog. galleria sotto il) - 1939, 10, 79, 509 - 1940, 144 - 1947, 607.
Cristallo (P.so del) [Baitone]. - 1892, 369 - 1909, 108, 130.
Cristallo (P.so del) [Ortles]. - 1886, 383 - 1887, 114.
Cristannes (Piz). - 1936, 124 sci.
Cristaux (C. des). - 1911, 265* - 1914, 196 - 1925, 202, 205 (Storia alpin.) - 1915, 124 inv.
Cristo (M.) [Appenn. abruzz.]. - 1906, 21.
Cristobal Colon (M.) [America N.]. - 1939, 551.
CRISTOFARO Giacinto. - Necrologia, 1941, 228.
Cristomannos (Ex Rif.) [Al Pordoi]. - 1928, 37.
Crna Prst, v. Cerna Prst.
Crnojjeva (Serbia). - 1915, 281.
Crocco Giuseppe. - Lapide a Valsavaranche, 1924, XIV.
Croce (Campo), v. Campo croce.
Croce (C. della) [Cozie]. - 1919, 83 (Prog. rotab.) - 1948, 475 (Prog. rot.).
Croce (C. della) [Rutor]. - 1939, 448*.
Croce (Cresta della) [Adamello]. - 1917, 198 inv. sci* - 1919, 1 (Cannone da 149 donato al C.A.I.) - 1920, 25 (Id.), 75 (Id.) - 1922, 154 - 1933, 564 (Cann. da 149).
**Croce Alpina» per soccorsi in Montagna.* - 1902, 6.
Croce Carrel [Cervino]. - 1940, 126 (Sostituz.).
CROCE Ettore. - Decesso, 1918, 141.
Croce (Giogo della) [Sarentino]. - 1941, 212.
Croce (M.) [Apuane]. - 1894, 404.
Croce (M.) [Cervandone]. - 1911, 240* - 1912, 77*.
Croce (M.) [Solcato]. - 1917, 102 - 1934, 232.
Croce (M.) [V. Susa]. - 1908, 147 inv.
Croce (M.) [Ternova]. - 1917, 108.
Croce (M.) [Varallo]. - 1904, 213.
Croce (M. la) [App. tosc.]. - 1911, 93 - 1912, 115.
Croce (Pania della). - A. 75, 84, 104², 133 - 1882, 27 inv., 61 inv.* - 1884, 21 - 1887, 208 - 1888, 94 - 1889, 52 - 1891, 78, 80 - 1894, 156, 360 (Asc. nott.) - 1895, 433 - 1896, 295 - 1897, 309 - 1898, 183 - 1899, 22 inv., 202* - 1901, 179 - 1905, 110 inv., 197 inv., 220 - 1908, 96, 97 - 1909, 43, 87, 132 - 1910, 84, 116, 151 - 1911, 50, 54, 85, 121 - 1912, 50², 80, 117² - 1913, 141*, 202 - 1914, 21 inv., 287², 320 inv. - 1915, 19*, 122, 218* - 1916, 54² (1 inv.), 86, 149 - 1920, 28 - 1922, 230 - 1931, 187 (Disgr.), 757* - 1937, LX - 1938, 67, 548 (Disgr.) - 1939, 287, 455², 509 - 1940, 340, 380 - 1941, 3, 163 sci*, 292² - 1942, 117 (Disgr.), 176, 204 - 1943, 54, 103, 108*² - 1947, 509, 655² (Inv.) - 1948, 437 - 1949, 125, 193² - 1950, 151², 152, 266, 270² (2 inv.), 296, 318 - 1951, 227;

- 228, 229, 230, 230 (Anti cima) inv., 231 inv. - 1953, 358, 359, 360.
- Croce** (Pania della) [Gruppo]. - 1943, 104 (Plastico) - 1952, 206 (Disgr.).
- Croce** (Pania della) [Rif. alla]. - 1923, 267 - 1924, 262 (Inaug.) - 1925, XIX, LIII (Inaug.) - 1929, 71 - 1944, 23 - 1947, 179, 591 - 1948, 437, 487 - 1949, 193 - 1951, 229.
- Croce** (P.so della) [Adamello]. - 1912, 178.
- Croce** (P.so Monte) [Carnico e Comelico], v. Monte Croce.
- Croce** (P.zo della) [Chiasso]. - 1906, 11 inv. sci.
- Croce** (P. della) [Oropa]. - 1898, 400.
- Croce** (P. della) [Resegone], v. Cermentati (P.).
- Croce** (P. della) [Pomagagnon]. - 1900, 432² - 1910, 153 - 1914, 213.
- Croce** (P. della) [Sibillini]. - 1935, 368*.
- Croce** (Rif. P.co della) v. anche: Sterzingerhütte. - 1924, 76 - 1928, 136 (Frequent.) - 1949, 157 (Dalla sez. Bressanone a Vipiteno), 181 - 1951, 238.
- Croce** (Rif. Prato). v. Prato Croce (Rif.).
- Croce** (Sasso della) [Fanes]. - 1887, 373 (Disgr.) - 1915, 146 - 1948, 144 inv. sci - 1951, 274.
- Croce** (Torriione di P.so di) [Corchia]. - 1943, 109*.
- Croce Arcana** (P.so della). - 1938, 239 sci - 1939, 560.
- Croce d'Aune**. - 1942, 177 (Disgr.).
- Croce dei F6** (M.) [Appenn. Ligure]. - 1909, 233 - 1913, 206.
- Crocedomini** (M.). - 1888, 77.
- Crocedomini** (P.so). - 1888, 77 - 1901, 262, 333 - 1914, 342 inv. sci.
- Croce di Ferro** (C. della). - A. 75, 140 - 1929, 217 inv. sci.
- Croce di Malera**. - 1909, 369.
- Croceffia** (M.). - 1939, 287.
- Croce Provenzale**. - 1936, 218 - 1940, 421.
- Croce Rossa** (P.). - 1884, 99 - 1891, 89, 223 - 1894, 267, 321, 427 - 1898, 337 - 1899, 310 - 1901, 247, 383² - 1902, 433*, 483*, 488* - 1903, 70 - 1904, 20, 231, 232, 466², 468² - 1905, 46 - 1906, 220 - 1907., 78, 169² - 1908, 90, 93, 137 - 1909, 86, 154, 156, 158², 159 - 1910, 83, 116² - 1911, 85, 86, 120 - 1912, 116 - 1913, 141², 231 - 1914, 288², 345, 377 - 1915, 85² - 1916, 55, 118, 226², 227 - 1917, 197, 198 - 1918, 192 - 1925, 143* - 1929, 451 sci* - 1933, 619 - 1938, 176 sci.
- Croceffa** (C. della) [Ceresole]. - 1888, 38 inv.
- Croceffa** (Col) [Corsica]. - 1940, 32.
- Croceffa** (M. della) [Sardegna]. - 1923, 3.
- Crociere e spedizioni all'estero**. - 1934, 260 (Autorizzaz.).
- Crocione** (M.). - 1888, 111 - 1891, 95 inv. - 1900, 431 - 1901, 181 - 1903, 142 - 1907, 302 - 1920, 235 inv. - 1930, 443 - 1937, 88 (Sciovia dal Rif. Bruno e Giuseppe).
- Croci sulle Vette**, v. Singoli toponimi.
- Crocodile** (Dent du). - 1913, 374* - 1932, 231* - 1951, 39 - 1954, 316.
- Crocodile-Calman** (Brèche). - 1932, 231*.
- Crodaccia Alta** (Croda Rossa d'Ampezzo). - 1954, 45*² (1 inv.*).
- Croda dei Toni**, v. Toni (Croda dei).
- Croda del Becco**, v. Becco (Croda del).
- Croda Grande** (Gruppo). - 1899, 35 - 1902, 153 - 1909, 173 - 1911, 203 - 1933, 142.
- Croda Grande** (Pale di S. Mart.). - 1890, 87 - 1899, 35 - 1904, 182 - 1907, 171* - 1909, 43, 311 - 1910, 87 - 1911, 87, 204, 206 - 1928, 188*, 347* - 1934, 677* - 1935, 201* - 1954, 45*.
- Croda Marcora**, v. Marcora (Croda).
- Croda Rossa** (D'Ampezzo e di Sesto), v. Rossa (Croda).
- Croda Rotta**, v. Rotta (Croda).
- Croissant** (Aig. de), v. Combin (Grand).
- Croissant** (C. du) [Combin]. - 1946, 368*.
- Croix du Bonhomme** (Rif.) [Al C. della]. - 1924, 263, XXVII.
- CROLLA** Edoardo. - Disgrazia e necrologia, A. 74, 69; — Commem., A. 75, 131.
- Crolles** (Dent de). - 1889, 60 - 1928, 56 inv.
- CROMMELING** G.A. - Disgrazia, 1886, 217, 270, 390.
- Cronaca Alpina**, Voce colla quale, nella R.M., venne indicata l'attività Alpinistica che non ha formato oggetto di relazioni, o memorie a parte. Il suo contenuto va quindi ricercato negli infiniti toponimi ai quali ci si deve riferire per le ricerche. Per la compilazione della cronaca furono date avvertenze e norme. - 1896, 18 - 1897, 86 - 1898, 132 - 1900, 131, 353 - 1902, 128 - 1904, 224 - 1906, 85, 112.
- Cronaca d'Africa**. - 1952, 5, 138, 245, 275, 340.
- Cronaca del Club Alpino Italiano** (1863-1888). - 1888, 163 (E' riportata nel Bollettino del 1888), 248 - 1889, 157 - 1918, 183.
- Cronaca della Società Alpina Friulana**. - 1882, 94 - 1883, 108 - 1886, 94 - 1888, 151 - 1889, 425 (Con quest'anno cessa la pubblic. che è sostit. da « In Alto ») - 1890, 36.
- Cronaca delle sezioni**, v. Nominativi singole sezioni.
- Cronologia dei « Records »** d'altitudine. - 1952, 151, 227, 277.
- Cront**. - Grand, 1886, 65 - 1901, 101 - 1927, 41* - 1952, 319 (Trav.)* - 1954, 44*; Mezzo (Di), 1916, 57* - 1927, 41*; Piccolo, 1927, 41, 42* - 1933, 561*.
- Cront** (Gran) [Gruppo]. - 1927, 41.
- Cros** (P.so di). - 1920, 8.
- Crosara del Fibbion**, v. Fibbion (M.).
- Cros de l'AI** (Cime du). - 1908, 135 inv.
- Crosset** (P.). - 1893, 6 - 1910, 118 - 1912, 116 - 1946, 359, 360.
- Croso** (Bocch. del). - 1891, 25 (Sent. da Rassa), 42 (Id.).
- Crostis** (M.). - 1911, 122.
- Crot** (M.) [Pizzon]. - 1914, 159 - 1918, 33*.
- Crot** (P. del) [Bessanese]. - 1911, 84*, 85* - 1912, 21*, 117*.
- Crottes** (B.ca des). - 1918, 27* - 1948, 84*.
- Crottes** (C. de). - 1916, 227.

- Crou** (C. di Gran). - A. 75, 189 - 1886, 3, 9 - 1935, 97 sci - 1940, 4 - 1941, 54 inv. sci - 1943, 34 inv. sci.
- Crou** (P. de), v. Cissetta (P.).
- Crou** (Testa di Gran). - 1912, 349 - 1913, 107, 231 - 1923, 114* - 1926, 125* - 1927, 270* - 1935, 530* - 1941, 54 inv.* - 1943, 28 inv. 34 inv.*.
- Croulante** (Aig.). - 1948, 66.
- CROUX Evaristo** (Guida). - Premio Servais, 1939, 458; — All'o.d.g., 1939, 512.
- CROUX Fabiano** (Guida). - Necrologia, 1929, 382.
- CROUX FELICITE PROMENT.** - Necrologia, 1929, 223.
- CROUX Joseph** (Guida). - Decesso, 1914, 385; — Necrol., 1915, 22.
- Croux Joseph** (Aig.) [Innominata]. - 1900, 423* - 1908, 122*, 175*, 176* - 1909, 131 - 1914, 305*, 320*, 321*, 378* - 1915, 23 - 1916, 118 - 1917, 198 - 1918, 90 - 1928, 128 - 1931, 150 - 1939, 510* - 1940, 24 - 1942, 6, 137 - 1945, 43 - 1948, 61, 275 - 1950, 255.
- Croux Joseph** (P.) [Aig. Verte]. - 1898, 417 - 1929, 297 - 1930, 160* - 1950, 16.
- CROUX Lorenzo** (Guida). - Allo Spitzberg, 1903, 381; — Guida emerita, 1936, 284; — Necrol., 1939, 230.
- CROUX Ugo** (Guida) Necrologia, 1913, 27.
- Crozara** (P.so della) [Brenta]. - 1952, 178.
- Crouzenna** (Rif.). - 1937, 347 (prog.).
- Crozlina** (Bocch. di). - 1906, 118.
- Crozlina** (P.zo). - 1906, 118.
- Croz Michele** (P.) [Grandes Jorasses]. - 1928, 167.
- Crucero Alto** (P.so) [Perù]. - 1949, 175.
- Crudo Oreste.** - Cinematografia in Montagna, 1925, 106.
- Crugasor** (Colle) [Caucaso]. - 1930, 458.
- CRUMIERE-BRIQUET Violette.** - Biografia di J. Briquet, 1941, 68.
- Cruna** (La) [Costone Quisisana]. - 1927, 218*.
- Crus** (Sass d'la Ala) [Fanes], v. Croce (Sasso della).
- Crusehetta.** - 1917, 199.
- Cruvin** (P.). - 1887, 45 inv. - 1893, 78 inv., 173 - 1894, 88 inv. - 1897, 387 - 1909, 46, 154, 158 - 1911, 53 (P. Nord), 83² (Id.), 85 (Id.), 85 (P. Sud)* - 1912, 52 (P. Sud).
- Crystal Peak** [Karakorum]. - 1892, 322* - 1893, 360 - 1894, 381.
- Crystall Peak** [Nuova Zelanda]. - 1953, 484.
- Crystall Peak** [Terra di Baffin]. - 1952, 127*.
- Cuc** (M.), v. Fenilia (P.).
- CUCAGNA Alessandro.** - Note antropogeografiche sulla conca di Sauris, 1952, 188.
- Cucalnair.** - 1912, 115.
- Cuceagna** (La). - 1891, 253 - 1941, 53 inv.*
- Cuceetto** (M.). - 1919, 119 inv.
- CUCCHETTI G.** - Storia di Trento, 1940, 458.
- Cuccio** (M.). - 1896, 247 (Capp. alla Mad. della Neve, inaug.) - 1897, 256 - 1939, 287.
- Cuccio** (M.) [Vedetta - osserv. « Eremita » al]. - 1893, 301 - 1894, 137, 163 (Inaug.) - 1896, 248.
- Cuccio** (Rif. al M.). - 1923, 267 - 1926, XXII.
- Cuccio** (Gran) [Bogatin]. - 1934, 234.
- Cuccio** (M.) [Appenn. Marchigiano]. - A. 75, 152 - 1883, 100, 116 (Grotta di) - 1938, 484 (Id.).
- Cuccio** (M.) [Baldo]. - 1907, 470.
- Cuccio** (M.) [M. Nero]. - 1917, 49, 103.
- Cuccio** (M.) [Ternova]. - 1917, 108.
- Cuccoli** (M.). - 1915, 60.
- Cücia** (Bec d') [V. d'Ala]. - 1915, 55*, 122*.
- Cucinetta da mont.** - 1896, 288.
- CUCINOTTA Ernesto.** - Istituzioni di diritto coloniale italiano, 1930, 183.
- Cuculla** (Capo alla) [Corsica]. - 1941, 81.
- Cüéenes** (Pizzas). - 1896, 60 (Occ. ed orient.)* - 1926, 95 (Occid.)*.
- CUÉNOT A.** (Signora). - Les ascensions de Welzenbach, 1940, 405, 498.
- Cuerno** (Cerro) [Ande]. - 1934, 209*, 292*, 566* - 1938, 360, 556* - 1941, 195* - 1946, 350 - 1952, 326.
- Cuferealhorn** (Adula). - 1896, 22* - 1916, 124*.
- Cugilio** (M.), v. Cusiglio (M.).
- Cugn** (Cima di). - 1898, 304.
- Cugné** (P.). - 1912, 79.
- Cugni** (Cresta). - 1913, 203.
- Cugnolaccio** (M.). - 1894, 349.
- Cugnoletta** (P.so di Val). - 1906, 454.
- Cugnoz** (Clocher du lac des). - 1899, 96*.
- Cukla** (M.). - 1916, 227.
- Culatta** (Cime della). - 1902, 306.
- Culatta** (C. della). - 1903, 124.
- CULET Joseph** (Portat.). - Disgrazia, 1902, 285.
- Cullar** (M.) [Carniche]. - 1892, 214.
- Cultura e Conservazione della neve in Montagna.** - 1931, 409.
- Culzei** (Creton di). - 1892, 293*, 321*, 388 - 1893, 51* - 1928, 256*, 352* - 1929, 348*, 352* - 1933, 99*, 388*, 390* - 1934, 504*² - 1936, 411*³ - 1938, 224*, 458 - 1952, 296.
- Culzei** (Forc. dei Lastron di). - 1936, 411*.
- Culzei** (Gruppo). - 1938, 10.
- Culzei** (Lastron di), v. Culzei (Lastron di).
- Culzei** (Lastron di). - 1929, 353* - 1933, 97* - 1934, 504* - 1938, 224* - 1950, 201*³.
- CUMANI Vittorio.** - Disgrazia, 1893, 374.
- Cumbre de la Paz**, v. Illimani (P. di mezzo).
- Cumedel** [V. Gardena]. - 1895, 493 - 1926, 122*.
- Cumiana.** - 1886, 345.
- Cumiana** (Tre Denti di), v. Tre Denti di Cumiana.
- Cumulo** (M.) [Passirio]. - 1938, 448*.
- Cunéaz** (Vallone di). - 1928, 113.
- Cunei** (C. di). - 1907, 115.
- Cunei** (L'Ermite de). - 1925, 128*.
- Cuneo.** - 1887, 212 (Ferr. con Robilante), 339 (Ferr. con Mondovì) - 1888, 46 (Id.) - 1902, 412 (Ferr. con Nizza) - 1903, 190 (Id.), 233 (Id.) - 1905, 233 (E le sue Valli, guida Fresia) - 1906, 132 (Id., guida Reynaudi) - 1907, 132 (Id.) - 1908, 258 (Conv. alpin. franco-ital.).
- Cuneo** (Prov.). - 1888, 137 (Valanghe), 181 (Rimbosch.) - 1889, 212 (Picc. ind.) - 1891, 73 (Picc. ind.).

- Cuneo* (Sez. C.A.I.). - 1896, 356 (Costit.), 458, 492 - 1897, 28 - 1900, 337, 398 - 1903, 358 (Scioglím.) - 1906, 29 (Ricostituz.), 150, 175, 221², 256, 325² - 1907, 142, 221, 269, 309, 327, 395 - 1908, 258, 261 - 1909, 176 - 1910, 94 - 1911, 103, 224 - 1912, 32 - 1913, 149 - 1920, 143 (Ricostit.) - 1921, 63 - 1930, 774 - 1931, 254 - 1935, 39, 95, 488 - 1937, LI, LX - 1939, 287, 455 - 1940, 133 - 1944, 19, 23 - 1945, 45 - 1946, 2 Not., 127 - 1947, 364, 510, 601 - 1948, 143, 237 - 1950, 100, 264, 304 - 1953, 390 - 1954, 120, 124.
- CUNNINGHAM C. D. - Le Alpi nell'inverno, 1883, 131;
— La decadenza di Chamonix come centro per alpinisti, 1884, 93;
- CUNNINGHAM C.D. e ABNEY R.E. - The Pioneers of the Alps, 1887, 98.
- Cuoigne* (P. de la). - 1914, 343, 377.
- Cuorgné*. - 1906, 226 (Monogr.).
- Cuori nella tormenta* (Film di Mont.). - 1942, 11.
- Cupelin* Auguste (P.), v. Periades (Les).
- Cupelin* Edouard (P.), v. Periades (Les).
- Cupenite* [Bulgaria]. - 1941, 257.
- Cupe* Trage (P.so delle). - 1893, 173 - 1909, 84 inv.
- Cupolino* (M.). - 1914, 229 inv. sci, 288 inv. - 1915, 20 inv. - 1935, 489 (Cippo-ricordo Bornaccini).
- Cuppone* (M.) [Sirente]. - 1913, 141 inv. sci.
- Cural* (V. di). - 1895, 441 (Disgr.).
- Curaur* (Liguri). - 1910, 153³ (1 inv.*) - 1911, 52, 85.
- Cureiusa* (B.ca di). - 1924, 171.
- Cureiusa* (P.zo). - 1924, 236.
- Cureiusa* (V.). - 1924, 170.
- Curi* E. - Il Principe esploratore (Duca degli Abruzzi), 1935, 331.
- Curiè* (M.) [Longerin]. - 1890, 379.
- Curò* Antonio. - Cenni intorno all'altimetria della prov. di Bergamo, 1882, 94;
— Cenni sulla climatologia della prov. di Bergamo, 1882, 94;
— Lavori compiuti dalla sez. di Bergamo, 1882, 112;
— Nell'estate di San Martino d'un vecchio alpinista, 1889, 97;
— Pizzo del Diavolo (Tenda), 1890, 174;
— Piz Padella, Piz Languard e Piz Murail, 1891, 122;
— Presolana (1^a asc. parete N. a una delle punte orientali), 1893, 326;
— Necrologio, 1906, 227;
— Commem., 1906, 384.
- Curò* Antonio (Rif.), v. anche: Barbellino (Rif. al Pian del). - 1886, 154 (Nuova denom. del Rif. Barbellino e inaug.) - 1889, 207 - 1890, 33, 57, 143 - 1891, 126 - 1892, 59, 202 - 1896, 153, 208 (Inaug.) - 1897, 347 - 1899, 273 (Serv. ost.) - 1900, 179 (Id.) - 1902, 184 - 1911, 224 - 1936, XXXVII - 1944, 23 - 1945, 35 - 1947, 31, 591 - 1950, 154.
- Curò* Antonio (Torrión) [Orobie]. - 1900, 312 - 1923, 167.
- Curon Venosta* (Sottos. C.A.I.). - 1937, 176 - 1940, 339 (Scioglím.).
- Currau* (Cima). - 1923, 199, 203.
- Curru* (C.). - 1908, 141.
- Curru* (Tête du). - 1893, 146 - 1899, 423 - 1909, 131 - 1911, 120 - 1912, 52 - 1916, 226.
- Cursehiglia*. - 1917, 199.
- CURTA* Valentino. - Gressoney - M. Rosa (Album), 1907, 366;
— La Valle di Gressoney (Guida da Ivrea alle Vette del M. Rosa), 1928, 427.
- Curti* (Serra dei). - 1928, 263 - 1938, 458 sci.
- Curtison* (M.). - 1931, 594, 596 - 1949, 56.
- Curtius* (M.) [Monti della Luna]. - 1946, 114.
- CURTUS* Th. - Pizzi di Sciora, 1889, 424.
- Curto* (M.). - 1895, 126 - 1912, 346 inv.
- Curumba* (M.) [Eritrea]. - 1954, 4.
- Curvér* (Piz). - 1912, 115 - 1916, 227.
- Cusano Bresso* (Sottos. C.A.I.). - 1934, 96 (Costit.).
- Cusano Milanino* (Sottosez. C.A.I.). - 1940, 339 (Scioglím.).
- Cusiglio*. - 1891, 91*, 99*, 319 - 1894, 435* - 1895, 15 - 1907, 170 - 1910, 84, 119, 151 - 1911, 120 - 1912, 52 - 1951, 186.
- CUSINI* Alessandra. - Ascensione alla Dent du Rèquin, 1918, 67.
- Cusna* (M.). - 1911, 59 inv. - 1914, 21, 320 - 1931, 442 - 1947, 656.
- Cussuma* (Finestra di). - 1910, 85, 141.
- Cust* (P.so), v. Ofenjoch.
- Cust* (P.). - 1900, 363.
- Cutigliano*. - 1887, 302.
- Cuvignone* (Rif. all'Alpe), v. De Grandi Adamoli (Rif.).
- Cuz* (Croda). - 1905, 53.
- Cuzzelli* (Ponze). - 1947, 519.
- Cylindre* [Pirenei]. - 1936, 432.
- CYSARZ* H. - Berge über uns, 1951, 174.
- CZANT* H. - Alpinismus, 1927, 176 - 1928, 427.
- Czarny Staw* (Tatra). - 1939, 254.
- CZERNY* Alois. - Disgrazia, 1892, 203.
- D.** (Forcella) [Croda Rossa Sesto]. - 1932, 280, 282, 284.
- Da Basso** (Forc.) [Cima Undici]. - 1932, 84, 222*, 526.
- DABLEISH** A.H. - Disgrazia, 1935, 644.
- Dachl'** (Gesäuse). - 1952, 26, 89, 90, 93, 94 inv.
- Dachstein**. - 1889, 398* - 1890, 270 - 1891, 311 (Disgr.) - 1901, 179 - 1934, 632 - 1935, 496 - 1938, 180 - 1941, 118*, 122* - 1950, 280 - 1951, 248.
- Dachstein** (Gruppo). - 1884, 120² - 1885, 76, 100, 112, 235 inv., 369 - 1886, 223 (Führer durch das, Geyer) - 1888, 234, 279 (Disgr.) - 1889, 49 inv., 61, 88, 153 (Illustraz.), 266 (Disgr.), 366, 428 - 1891, 311 (Disgr.) - 1952, 92², 92 (Disgr.), 224 (Grotta).
- Dachsteingebiet**. - 1895, 136 (Monogr.) - 1932, 391.
- Dachsteingebirge**. - 1951, 173 (Guida, Radio-Radiis A.).
- Dachtau** [Caucaso], v. Dúchttau.

- Da Col** (Forc.) [Cima Undici]. - 1932, 133, 134, 141, 225, 226, 264, 273, 276, 277, 526.
- Dagnola** (La). - 1952, 179.
- Dagrè** (V.) [Eritrea]. - 1954, 4.
- Dahro Conaád** [Eritrea]. - 1949, 189 (Monum. caduti).
- Daimerhütte**, v. Rio Rosso (Rif.).
- Dáina Enrico** (P.zo) [Resegone]. - 1941, 181*.
- Dáina Enrico** (Rif.) [Al Resegone]. - 1944, 6 (Danneg.), 23, 51 (Danneg.), 58 (Id.) - 1947, 64 (Ripar.), 591, 592 (Ripar.).
- DAINELLI** Giotto. - Progressi e Problemi della Glaciologia, 1908, 152;
- Ghiacciai artificiali, 1918, 30;
- Alla conquista del M. Everest, 1923, 179;
- Il Monte Bianco, 1926, LXXV - 1927, 291;
- Accademico alpinista, 1930, 595;
- Mondo alpino, 1930, 769;
- Inaugurazione del ricordo a Cesare Ollier (Discorso), 1931, 551.
- Dainelli Giotto** (P.) [Caucaso]. - 1935, 589*.
- Dáino** (M.) [Brenta]. - 1909, 85 inv., 156 - 1912, 77 - 1933, 440* - 1938, 280* - 1941, 123*.
- Dáino** (M.) [Madonie]. - 1946, 135.
- Daisetsusan** [Giappone]. - 1940, 248.
- Dajti** (Mali i) [Albania]. - 1941, 251*.
- DAL BIANCO** Vincenzo. - Nota storica sulla Torre di Valgrande, 1951, 171;
- Civetta 1951, 1952, 36;
- Cima Su Alto (Par. N.O.), 1952, 161.
- DAL BUOS** Napomuceno (Guida). - Disgrazia, 1906, 299 - 1927, 152;
- Sottoscriz., 1906, 328.
- Dal Canton** (Forc.) [Cima Undici]. - 1932, 133, 134, 141, 225, 226, 264, 277, 526.
- DALGAS** Alfredo. - Un'ascens. al Popocatepetl, 1891, 15.
- DALGAS** A. e Poggi G. - Aig. du Dru (1ª asc. ital.), 1889, 378.
- DALGAS** Gustavo. - Necrologia, 1888, 14.
- DALLA FIOR** G. - Analisi polliniche di torbe nella Venezia Tridentina, 1940, 458.
- DALLA GIACOMA** Giulio. - Relazione sulla sciagura della Vedretta dei Camosci, 1951, 50.
- DALLAGO** Adriano. - All'o.d.g., 1933, 567;
- Medaglia arg. V.C., 1934, 681 - 1935, XIII;
- Disgrazia, 1938, 462.
- Dal Lago** Adriano (Rif.) [Marmolada vetta], v. anche: Rif. Marmolada vetta. - 1939, 452 (Nuova denomin. del Rif. Marmolada vetta) - 1940, 358 - 1943, 53, 101 - 1944, 24, 59 - 1947, 591, 592 (Ripar.) - 1949, 127 - 1953, 130 - 1954, 370, 371 (Frequent.)
- DALLAGO** Giovanni. - Disgrazia, 1939, 456.
- DALLAMANO** P. e GHIRARDINI R. - Nuovi itinerari sulla Conca Ampezzana, 1931, 352.
- DALLA PORTA** Spiro. - I Bruti di Val Rosandra, 1952, 186;
- (Riammissione al C.A.L.), 1954, 267.
- DALL'OLIO** Carlo. - Necrologia, 1943, 51 - 1945, 60.
- DALL'OGGIO** Marino. - Invito all'alpinismo esplorativo nelle Dolomiti, 1951, 273;
- Croda Rossa d'Ampezzo, parete S.E., 1954, 31.
- DALLOZ** Pierre. - Haute Montagne, 1932, 187; — Zenith, 1952, 128.
- Dalloz Pierre** (P.) [Aig.s Rouges du Dolent]. - 1927, 113*⁴.
- DALMARTELLO** Arturo. - Valori spirituali nell'alpinismo moderno, 1933, 198;
- Nel gruppo della Croda dei Baranci e della Croda dei Rondoi, 1935, 122.
- Dalmazia**. - 1919, 118 (Pro italianità della), 198 (Album di costumi e paesaggi) - 1934, 522 (Guida T.C.L.).
- Dalmazzi** Cesare (Rif.), v. anche: Triolet (Rif.). - 1933, 46 (Nuovo), 397, 500 - 1940, 284 (Scuola alpin. Boccalatte - 1944, 24, 51 - 1947, 124 (Effic.) - 1952, 315, 316.
- DALMAZZO** C. - Guida storica dall'Adige al Piave nella guerra 1915-18, 1940, 458.
- DAL MOLIN** B. - Alla Cima Venezia, 1887, 139.
- DAL PIAZ** G. - Le Alpi Feltrine, 1908, 198;
- Studi geotettonici sulle Alpi orientali, 1913, 113.
- DALPIAZ** Riccardo. - Un pittore delle Dolomiti e la sua mostra a Canazei, 1932, 373.
- Dalun** (Dos di). - 1933, 498* - 1934, 430, 437* - 1941, 316 - 1944, 38*.
- Dalun** (Piccolo Dos di). - 1938, 280*.
- Dama** (Sass de) [Marmolada]. - 1886, 65.
- DAMBÖK** Ludwig. - Necrologia, 1886, 87.
- DAMES** (C. des). - 1936, 294, 354.
- Dames** (Château des). - A. 75, 133 - 1882, 140 - 1883, 60, 124 - 1885, 89, 281, 342 - 1886, 168 - 1888, 419 - 1889, 381, 410 - 1890, 72 inv.* - 1894, 156 - 1895, 352 - 1898, 340 - 1899, 458 - 1901, 60, 73, 248, 378 - 1903, 223*, 428, 451 - 1904, 373, 427, 463, 471, 473, 474 - 1905, 81, 87, 431 - 1906, 90, 170 - 1907, 115, 172, 213², 391 - 1908, 90, 95 - 1909, 47, 87, 172 - 1910, 85, 87, 117, 158 inv.* - 1911, 50, 86 - 1912, 51, 80, 115 - 1913, 107, 142², 169, 202 - 1915, 121 - 1916, 86 - 1917, 198² - 1933, 630 - 1934, CXLVII - 1938, 10 - 1941, 230² - 1942, 24, 26 - 1945, 57 - 1946, 319 - 1947, 460 - 1950, 76.
- Dames Anglaises**. - 1899, 422* (Tent.), 477* (Id.) - 1906, 172 (Id.);
- Brèche Nord, 1915, 37* - 1934, 118 - 1940, 490 - 1954, 161 (v. anche: Biv. Craveri);
- Brèche Sud, 1899, 422*, 481 - 1928, 295 - 1934, 566* - 1939, 231;
- P. Casati Giacomo, 1903, 13* - 1907, 112, 478, 483, 537 - 1908, 94, 176 - 1939, 223 - 1941, 230;
- P. Castelnuovo Antonio, 1899, 422 (Tent.), 477 (Id.) - 1907, 304, *477*, 537 - 1908, 65, 94 - 1910, 30 - 1927, 121 - 1935, 650 - 1939, 223 - 1941, 230 - 1947, 501.
- P. Cretier Amilcare, 1931, 147* - 1933, 567* - 1952, 21 (2ª asc.)*, 58, 246 - 1953, 109 (2ª asc.)*;
- Isolè (L'), 1928, 130;
- P. Jolanda, 1901, 277*, 365*, 375 - 1907, 483, 537 - 1926, 115 - 1939, 231 - 1945, 61;
- Gruppo, 1907, 483, 537 - 1931, 794 (Cresta delle)* - 1934, 566 (Trav. tutte le punte)* - 1936, 11 (Disgr.) - 1938, 389 - 1946, 99. .

- Dames** (C. de Château des). - 1891, 64.
Damesme Alice (P.), v. Rochassiers (Arête des).
Damesme Maurice (P.), v. Rochassiers (Arête des).
Dame Vicentine (Croda dei Toni). - 1926, 112* - 1928, 351*.
Damga [Bulgaria]. - 1941, 257.
Damiani G.F. (Rif.) [Alla Corte d'Olano]. - 1953, 264.)
Damma (P.so di). - 1904, 271.
Dammahütte. - 1916, 272 - 1928, 125².
Dammastock. - 1882, 56 - 1889, 396 - 1891, 396 - 1896, 20* - 1898, 109 - 1900, 248 - 1903, 109 - 1909, 244 - 1901, 138 inv. sci - 1902, 443 - 1903, 14* - 1907, 116 - 1908, 139 inv. - 1909, 45 inv. - 1910, 116 - 1913, 231 - 1928, 129 - 1930, 188 - 1947, 451 sci 1952, 64 -.
Dammastock (Gruppo). - 1900, 438 - 1903, 14 - 1904, 220 - 1937, IX.
Dammusi (R.ca dei) [Etna]. - 1938, 495*.
Damo (Picco) [Somalia ital.]. - 1916, 54.
Damur Kapu [Bulgaria]. - 1941, 254.
Danealia. - 1930, 771.
Danerba (Cima di). - 1938, 23.
Danerba (V.). - 1938, 22.
DANESE Raffaele e altri. - M. Amaro, 1888, 355.
DANESI Ermanno. - Uja della Ciamarella (3^a asc. parete N. - nuova via), 1929, 265.
Dangers des ascensions, 1888, 230 (Baumgarten).
D'ANGERVILLE Henriette. - Album e lettere, 1910, 361² - 1933, 619;
 — Cenni Biografici, 1894, 459 - 1940, 497;
 — Carnet Vert, 1946, 280.
Dangi Dhar [Himalaia]. - 1947, 280, 287.
DANIELE Ercole. - Disgrazia, 1898, 305;
 — Necrolog., 1898, 311.
Daniele (P.), v. Serous.
DANIEL'S H.A. - Die Alpen, 1886, 23.
D'ANNA Giuseppe. - Cima di Focobon (1^a asc.), 1887, 370;
 — Sass Maor e Cima Canali, 1888, 318;
 — Sass Maor, 1889, 129;
 — Cima Canali, 1889, 164;
 — Da Milano alle Dolomiti di Primiero, 1890, 111.
DANNEGGER K. - Die Rechtsfragen der Bergsteiger und der Skifahrern, 1940, 125.
Danni, danneggiamenti, danneggiati, v. Singoli nominativi e toponimi.
D'ANNUNZIO Gabriele. - Nomina a Socio onorario del C.A.I., 1924, 43.
D'Annunzio (Rif.) [Vetta d'Italia], v. anche: Lausitzerhütte. - 1947, 588 - 1949, 181 - 1951, 238 (Abband.).
D'Annunzio Gabriele (Rif.) [M. Nevoso]. - 1925, VII, LXXVIII (Inaug.) - 1926, 71, LXXXVIII - 1930, 634 - 1932, 574 - 1947, 581 (Passato in territ. iugoslavo).
Dansk ski og orientering Forbund, 1951, 49.
Dante Alighieri, v. Alighieri Dante.
Dante (P.) [Viso]. - 1904, 50* - 1907, 215 - 1908, 136, 137, 138, 178.
Dante (Rif.), v. anche: Falterona (Rif.). - 1885, 90 (Nuova denominaz. del Rif. Falterona), 188, 355 - 1886, 36, 388 - 1887, 103 - 1891, 77 - 1894, 137 - 1906, 31 - 1908, 387.
Dante (Rif.) [Alla Stua], v. anche: Magdeburgerhütte. - 1923, 44, 189 - 1924, 62 (Sent. col Rif. Tribulaun e alla Forc. Montarso), 177, 261, XIX - 1925, 122, LV - 1926, XIX (Frequent.) - 1927, VI (Frequent.) - 1928, 136 (Frequent.) - 1931, 185, 691 - 1935, 581, poi v. Cremona (Rif. Città di).
Dantersass (Cima). - 1892, 316*, 327* - 1893, 51* - 1898, 150 - 1926, 60*².
Danzewell, v. Dentrevalle (Cima).
Daone (V. di). - 1917, 60.
Daouda (Hoggar). - 1951, 151.
Daphnea (Giar. alp.). - 1897, 67, 100 - 1901, 394.
DAPUNT Franz (Guida). - Disgrazia, 1886, 390.
Daranski Saddle [Karakorum]. - 1893, 359*.
DARBELLEY Augusto. - Discorso inaug. lapidi Carrel e Maquignaz, 1891, 317;
 — Necrologia, 1912, 185.
DARBELLEY Oreste. - Necrologia, 1924, XX.
D'ARCIS Egmond. - En Montagne, 1938, 13;
 — Pericoli della neve e delle valanghe, 1940, 218;
 — Musei alpini, 1940, 219;
 — Protezione della natura alpestre, 1940, 217;
 — L'unione internaz. delle Associazioni d'alpinismo (Storia e scopi), 1953, 165.
Dard (Arête du), v. anche Punte: Binet, Chabod e Gontier. - 1949, 105.
Dard (C. du) [Morion]. - 1924, 194* - 1925, 59 - 1949, 105*.
Dardagna (Sorg. della). - 1914, 229 inv. sci.
Darengo (Rif. al L.), v. Rifugi: Chiesa M. e Como.
Da Rifugio a Rifugio, v. Rifugio (da) a Rifugio, Touring Club italiano e singoli nominativi delle zone descritte.
Darjeeling. - 1893, 116.
D'ARMI Domenico. - All'o.d.g., 1934, 682.
Dar Moine (C.). - 1920, 3, 4, 180 - 1928, 51.
DARMSTAEDTER Luigi. - Prime ascen. nei monti di Sexten, Marmarole, Meduce e Ampezzo, 1890, 370;
 — I monti della Valle d'Ambata, 1891, 92;
 — Ascensioni nei monti delle Marmarole, 1891, 356.
DA ROIT Armando. - Sulla parete Est del Bancon, 1954, 151.
Darrel. - 1887, 58* - 1891, 75 (P. N.E.)* - 1895, 475 (Occid.) - 1896, 32 - 1901, 67 (Gr. e Picc.) - 1904, 218 (Gr.) - 1938, 418 (Picc.) sci.
Darrey, v. Darrel.
Dart (Gruppo) [Nuova Zelanda]. - 1939, 348.
Darwin (Cordigliera) [Terra del Fuoco]. - 1924, 288 - 1935, 108.
Darwin (M.) [Nuova Guinea]. - 1913, 240.
Darwin (M.) [Nuova Zelanda]. - 1885, 311 - 1894, 431*² - 1899, 33*.
DASATIEL Anton. - Disgrazia, 1887, 246.
DA SCHIO Almerico. - I due astrolabi trovati a Valdagno - osserv. meteorol. nel Vicentino ecc., 1884, 46;

- La respirazione dell'uomo sulle alte Montagne, **1885**, 132;
 — Necrologia di Callegari Massimiliano, **1885**, 365;
 — La mia gita ad Ascoli Piceno, **1889**, 427;
 — Le previsioni del tempo sulle Alpi, **1890**, 114;
 — Scienze fatte alpiniste (Conf.), **1891**, 96;
 — Necrologia, **1931**, 311.
 Dascian (Ras), v. Ras Dascian.
 Dasciamagali (M.) [Abissinia]. - **1887**, 140.
 Dasdana (M.). - **1888**, 41 inv. - **1906**, 125 inv. - **1907**, 112 inv. - **1909**, 223 - **1914**, 342 inv. sci.
 Dasdana (Rif.). - **1944**, 23.
 Dasskaram (Needle) [Karakorum]. - **1893**, 359*.
 Dasto Ghil [Himalaia]. - **1954**, 108, 241.
 Dauda (M.). - **1947**, 655.
 DAUDET Alphonse. - Tartarin sur les Alpes, **1886**, 95;
 — Busto a Chamonix, **1924**, XXXI.
 DAULLIA Emilie. - Souvenirs d'Egypte, **1908**, 307.
 Daumkoff, v. Pollice (M.).
 Daunkogel Windaeher. - **1899**, 68.
 Dauphiné, v. anche: Delfinato e Dauphiny. - **1889**, 182 (Indicateur des guides, refuges ecc.) - **1894**, 173 (Guide du botaniste dans) - **1905**, 95 (Pittoresque), 126 (Id.) - **1911**, 63 (Guida Joanne, 4ª ed.) - **1913**, 210 (Guida Coolidge, Duhamel, Perrin).
 Dauphiné (Haute). - **1886**, 130 (Guida Coolidge, Duhamel e Perrin) - **1887**, 125 (Id.), 217 (Id.), 255 (Dands le).
 Dauphiné (Les Alpes du). - **1927**, 119 (Guida Gaillard).
 Dauphiné et Savoie (Les massifs entre). - **1927**, 119 (Guida Gaillard).
 Dauphinoises (Alpes). - **1928**, 55 (Itinéraires pour skieurs dans les), 125 (Neue Touren in den).
 Dauphiny. - **1892**, 388 (The Central Alps of the Climbers Guides, Coolidge, Duhamel e Perrin) - **1905**, 270 (Id.) - **1912**, 57 (The Central Alps of the, Guida Coolidge).
 Daurensan (P.), v. Périades.
 DAUZAT Alberto. - Mers et Montagnes d'Italie, **1911**, 315;
 — Toute la montagne, **1925**, XIX, XXI;
 Davanti (Forcella) [Cima Undici]. - **1932**, 141, 148, 286.
 DAVANZO Luciano. - Tso Moriri (600 Italiani all'Himalaia), **1947**, 327.
 DAVERIO Arioaldo. - Spigolature alpinistiche tra le cime di Val Formazza, **1931**, 397;
 — Ascensioni invernali in Val Formazza, **1931**, 487;
 — Bibliografia della V. Formazza, **1932**, 116;
 — Guida del Bacino dell'Hohsand, **1933**, 334;
 — Con gli sci sulle Dolomiti, **1934**, 85;
 — Guida del Bacino dell'Hohsand, **1936**, 44;
 — La conoscenza della montagna si esaurisce nell'alpinismo?, **1954**, 37.
 DA VICO Leopoldo. - Sermione. La sua calda fonte, il suo clima e soggiorno, **1901**, 147.
 David Betty (M.) [Nuova Zelanda]. - **1935**, 484*.
 David's Dome [Nuova Zelanda]. - **1929**, 363.
 DAVIES..... - La disgrazia Borekhardt al Cervino, **1886**, 301.
 DAVISIO DI CHARVENSOD Paolo. - Disgrazia, **1924**, 172.
 Daviso Paolo (Rif.) [V. della Gura]. - **1925**, 200 cop. (Itinerari alp. dal Sori. Il libretto fu pubblicato mentre il Rifugio era solo in progetto. Esso fu poi costruito più tardi nel Vallone della Gura, anziché in quello previsto prima, di Sea. Nella località prescelta in primo tempo pel Rif. Daviso (Grange Piatou) fu invece costruito dall'Uget il Rif. G. Rey, cui perciò van riferiti gli itinerari [v. anche: Rif. G. Rey in V. Sea]) - **1929**, 66, 67 (Mulatt.), 130, 132, 265 - **1933**, 46 (Ricostruz.) - **1938**, 112 - **1940**, 22 - **1941**, 78 - **1944**, 6 (Sistem.), 6 (Danneg.), 24, 51 - **1945**, 36 (Arred.) - **1946**, 255 (Alla sottos. Moncalieri) - **1947**, 124 (Effic.), 591, 592 (Ripar.) - **1951**, 186 (Distr.), 271 (Effic.) - **1952**, 309², 315, 316².
 Davito Pier Mario (Biv.) [V. Lavinetta]. - **1944**, 35 (Prog.: inizialmente in questa località doveva essere costruito il biv. M. Giraud, che fu poi costruito all'Alpe Broglio) - **1950**, 81, 88 - **1951**, 271 - **1952**, 315² - **1954**, 71.
 Davoi (Cresta). - **1941**, 112*.
 Davoi (F.ca di). - **1886**, 65.
 Davos. - **1935**, 211 inv.
 Dawson (M.) [Nord America]. - **1904**, 288*.
 DAYNE Celestino (Guida). - Disgrazia, **1941**, 294.
 DAYNE Pietro (Guida). - Colla sped. Charcot al Polo Sud **1903**, 232 - **1904**, 99 - **1905**, 163;
 — Necrol., **1936**, 285.
 D'AZEGLIO Massimo. - La Sagre di S. Michele, **1922**, 228.
 DE AGOSTINI. - Calendario atlante (1915), **1914**, 388.
 DE AGOSTINI Alberto (Padre). - Spedizione alla Terra del Fuoco, **1914**, 251;
 — I miei viaggi nella Terra del Fuoco, **1924**, 283;
 — Esplorazioni nella Terra del Fuoco, **1935**, 108;
 — Spediz. nelle Ande e Patagonia, **1937**, 210;
 — Esplorazioni nelle Ande, **1938**, 349 - **1939**, 345;
 — Esplorazioni nelle Ande di Patagonia, **1940**, 181, 462;
 — (Sue esploraz. in Patagonia), **1946**, 67 - **1947**, 170, 256;
 — Andes Patagonicos, **1947**, 170;
 — Ande Patagoniche, **1947**, 208 - **1949**, 156;
 — Prima ascens. al « San Lorenzo », **1947**, 269.
 DE AGOSTINI Enrico. - La R. Società Geograf. ital. e la sua opera, dalla fondaz. ad oggi (1867-1936), **1937**, 215 - **1938**, 292.
 DE AGOSTINI Giovanni. - Scandagli e ricerche fisiche sui laghi dell'anfiteatro morenico d'Ivrea, **1894**, 412;
 — Il lago d'Orta, **1897**, 30.
 DE AGOSTINI prof. Giov. - Italia viva, **1944**, 26.

- DE ALEXANDRIS Luigi. - Disgrazia e necrologio, **1935**, 651.
- DE AMICIS Edomado. - I difensori delle Alpi, **1887**, 408;
— Le grandi alpiniste Tedesche (Nella riv., il secolo XX), **1903**, 148;
— Nel Regno del Cervino, **1903**, 237;
— Necrolog., **1908**, 49;
— Ricordo al Giomein, **1908**, 49, 148, 198, 244 - **1909**, 21, 169, 276, 305, 330 (Inaug.);
— Commem., **1908**, 242, 403.
- De Amicis E. (Cresta), v. Cervino.
- De Amieis Edmondo (Guglia) [Popena]. - **1907**, 73*, 528* - **1908**, 96 - **1910**, 115*, 116*, 118*, 122* - **1918**, 140 - **1927**, 104*, 289 - **1928**, 129 - **1931**, 308, 359, 818 - **1932**, 697 - **1933**, 390 - **1934**, 60, 567* - **1937**, 141 - **1940**, 138 - **1941**, 127*, 229 - **1942**, 190 - **1946**, 241.
- DE AMICIS Ugo. - Un'ascensione alla Dent d'Hèrens, **1903**, 429;
— Infischiandosi del mondo, **1903**, 503;
— La cresta e la parete italiana del Cervino, **1907**, 12;
— Nel Cadore e nel Trentino (Prime salite italiane), **1907**, 525;
— Necrologia di Daniele Maquignaz., **1910**, 113;
— Ricordi d'alpinismo in Valtournanche, **1912**, 131;
— Visioni di montagna (Conf.), **1913**, 59;
— Alpe Mistica, **1927**, 119;
— Piccoli uomini, grandi Montagne (Trad. franc.), **1927**, 120;
— Piccoli uomini e grandi Montagne, **1928**, 427;
— (Commem. di G. Rey), **1937**, 214.
- DE ANGELIS Valentino. - Necrologia, **1937**, 260.
- DE ANTONINI Scipio. - Un anniversario, **1938**, 41.
- DE BASTIANI Rinaldo. - Disgrazia e necrologia, **1946**, 186.
- De Beaumont Elie (M.) [Nuova Zelanda]. - **1885**, 311 - **1938**, 98 (P. Ovest)*.
- Debelae. - **1917**, 55.
- Debeli (Cima). - **1934**, 234.
- Debeli Vrka, v. Grosso (M.).
- DE BELLATI GIOV. Batt. - Necrologia, **1889**, 85.
- DEBENEDETTI A. e VAGLIANI G. - Punta Mat-tiolo dei Serous (1ª ascens. cresta E. S.E.), **1924**, 169.
- DE BENEDETTI Mario. - Aig. de Rochefort 1ª asc. parete S.O., **1937**, 358.
- DE BENEDETTI Tommaso. - Necrologia, **1887**, 298.
- DE BERNARDIN Bastian (Guida). - All'o.d.g., **1939**, 229.
- DE BIASEY M.L., URGATE e PUNZI O.M., v. Punzi ecc.
- Debnat (Hoggar). - **1951**, 153.
- DE BOURCET Pierre. - Cenni biografici, **1889**, 269.
- Debrabat (M.) [Abissinia]. - **1891**, 69.
- Debray Georges (P.) [Cozie Merid.]. - **1930**, 177* - **1932**, 113*.
- Debré Halib [Eritrea]. - **1954**, 4.
- Decadenza demografica delle Montagne piemontesi. - **1928**, 336, 407.
- DE CAMBRAY DIGNY Tomaso - Alla P. Dufour pel vers. merid. (1ª asc. ital. dalla cap. Gnifetti), **1886**, 250;
— Necrol., **1900**, 433;
— Omaggio alla memoria, **1901**, 187.
Decennale della Vittoria (Nel), **1928**, 365.
- DE CHANTAL Emilio. - Tofana di Mezzo, **1891**, 386.
- Dečianj (Montenegro). - **1916**, 111.
- Decimo reggimento alpini, v. Associaz. Naz. Alpini.
- DE COURTEN Philippa. - Necrologia, **1950**, 319.
- DE CRAON R. e POUSSY. - Peintre des Alpes, **1947**, 554.
- DECROCE Eugenio. - Disgrazia e necrologia, **1940**, 491.
- DE DECHEY Maurizio. - Itinerario di una gita al Caucaso centr., **1885**, 73, 75;
— Sull'ascens. alla P. Dufour dal C. del Lys, **1887**, 164;
— Voyages dans le Caucase, **1888**, 120;
— Das Massiv des Adai Choch, **1890**, 43;
— Kaukasus (Forschungen in Kaukasischen Hochgebirge), **1910**, 62;
— Commemorazione, **1918**, 42.
- Dedna Gora, v. Nonno (M.).
- Dedos (Cerro los) [Aconcagua]. - **1952**, 389.
- DE ECCHER L. e VENZO C. - Itinerari sciistici sui monti dell'Alta Valle del Fersina, **1936**, 483.
- DE ESPANA Arnaldo. - El Parque nacional del Val de Ordesa, **1953**, 121;
— El Parque nacional del Val, **1953**, 122.
- DE FALKNER Alberto. - Cima Tosa e Cima Brenta (Nuove vie d'ascens.), **1883**, 45;
— Nelle Alpi Trentine, **1886**, 180;
— Disgrazia al Cervino, **1886**, 268, 297, 306, 410;
— Ancora sulla catastrofe del Cervino, **1887**, 78;
— Macugnaga come centro alpino, **1889**, 116;
— Commemorazione, **1906**, 384.
- De Falkner Alberto (Cima) [Brenta], v. Falkner (Cima).
- DE FALKNER Orazio. - Da Macugnaga, Saas-Fee e Zermatt (Ascens. varie), **1889**, 65;
— Prima asc. inv. della Presanella, **1890**, 141;
— Nelle Alpi Bellunesi, **1890**, 430;
— Necrologia, **1923**, 250.
- De Falkner Orazio (Rif.) [Vallombrosa]. - **1923**, 267.
- DEFEY Venanzio. - Necrologia della guida Lanier Lorenzo e di Paolo Devot, **1884**, 55;
— Sulla Catastrofe alle Grandes Jorasses, **1884**, 90;
— Necrologia, **1886**, 158;
— Commem., **1886**, 287 - **1896**, 448;
— Busto ad Aosta, **1896**, 397.
- Defey Venanzio (Rif.) [Al C. Rutor]. - **1887**, 210 (Prog.) - **1888**, 358 - **1889**, 311 (Inaug.) - **1890**, 170 - **1891**, 12 - **1895**, 174 - **1947**, 588 - **1952**, 309.
- DEFFAR Riccardo. - Alpinismo invernale nelle Alpi Giulie, **1930**, 647.
- Deffar Riccardo - Nordio (Frat.) (Rif.), v. Nordio Frat. (Rif.).

- DEFFEYES** Alberto. - Trident de Faudery (1^a trav.), 1930, 25 febr.;
 — Grivola, 1^a asc. parete N.O., 1937, 47;
 — La spedizione anglo-americana al Nanda Devi, 1939, 423;
 — Necrologia di Aimé Maquignaz, 1940, 4;
 — Due casi di Magia in V. d'Aosta, 1940, 268;
 — Campagna alpinistica, 1941, della Principessa di Piemonte, 1942, 136;
 — Necrologia di Leonardo Carrel, 1942, 178;
 — Commemorazione, 1953, 167.
- DEFFEYES** Edmondo. - Disgrazia e necrologia, 1939, 176.
- DE FILIPPI** Filippo. - Nelle Alpi Pennine, 1889, 353;
 — Cervino, 1889, 379;
 — Monte Bianco, 1890, 260;
 — Catena dei Jumeaux di Valtournanche, 1891, 347;
 — La spedizione del Duca degli Abruzzi al M. Sant'Elia, 1897, 409 - 1899, 437;
 — Conferenza sulla spedizione al m. St. Elia al Club alpino inglese, 1898, 131, 230;
 — Onoranze a, 1901, 20;
 — Relazione sul viaggio del Duca degli Abruzzi al Ruwenzori, 1909, 21;
 — Spedizione al Karakorum, 1913, 50, 80, 148, 176, 342, 390 - 1914, 162, 199 - 1915, 384;
 — Commemorazione di Luigi di Savoia, 1913, 234;
 — Spedizione in India ed Asia Centrale, 1916, 24;
 — Onorificenze ai componenti la spediz. all'Himalaia, 1916, 161;
 — Necrologia, 1939, 10.
- DE FILIPPI** F. e **RIDONI** E. - P. Gnifetti e P. Zumstein, 1887, 333.
- DE FILIPPI** F., **LANINO** G., **Ridoni** E., **Modianò** D. - Albaron di Savoia (Asc. inv.), 1889, 77.
- DE FILIPPI** F. e **SINIGAGLIA** L. - Punta Parrot, 1889, 109.
- DE FONTANA** Corrado. - Il C.A.I. al congresso del DuÖAV. d'Innsbruck, A. 75, 163.
- DEPOS DU RAU** J. - Pyrénées Basques, 1954, 314.
- DEFFENEGGERHÜTTE**. - 1882, 92 (Prog.) - 1885, 340 (Inaug.) - 1890, 170 - 1937, 238 sci - 1938, 511 (Sent. col Rif., Bonn-Matrei).
- Degadamot** (Picc.) [Africa]. - 1939, 305.
- Degano** (V.). - 1952, 188 (Consider. antropogeogr. sulla).
- DEGASPER** Celso (Guida). - Med. Br. al Val. civ., 1933, 386.
- DEGASPER** C., **DIMAI** G. e **VERZI** Ang., v. Dimai, Degasper e Verzi.
- DE GASPERI** Alcide. - Telegramma al C.A.I., 1948, 384;
 — Saluto agli alpinisti al 60° congresso C.A.I. 1949, 22.
- DE GASPERI** G.B. - Osservazioni sui ghiacciai delle Valli Salarno e Adamé, 1912, 74;
 — Laghi esistenti e scomparsi nell'Appennino Toscano, 1912, 215;
 — Osservazioni sui Gh. del Pisgana, del Venerocolo e d'Avio, 1913, 46;
 — I laghi alpini della conca del Baitone, 1914, 371;
 — I temporali pomeridiani estivi sulla Majella, 1915, 250;
 — Leggende alpine del Friuli, 1915, 347.
 — Appunti sulle abitazioni della Majella, 1919, 165;
 — Scritti vari di Geografia e Geologia, 1922, 140;
 — Necrol., 1916, 235;
 — Commem., 1917, 31;
 — Premio, 1917, 140, 150 - 1918, 47.
- DE GASPERI** Giuseppe. - Disgrazia, 1907, 364.
- De Gasperi** Giuseppe (Cima) [Civetta]. - 1929, 189* - 1934, 567* - 1935, 2*, 410, CXXXVII - 1936, 250*², 253* - 1937, 384* - 1952, 28 (1^a e 2^a asc. spig. O.), 37, 122.
- De Gasperi** Gius. (Gh.) [Civetta]. - 1918, 33.
- De Gasperi** Gius. (Rif.), [V. Pesarina]. - 1907, 518 (Prog.).
- De Gasperi** Giuseppe, **Giov. Batt.** e **Luigi** (Rif. al Clap Grande). - 1925, III - 1926, III (Inaug.), CXXVI - 1928, 256 - 1929, 348 - 1930, 621 (Ampliam.) - 1932, 52 (Cappelletta al) - 1933, 97 (Scuola di arramp.), 209, 443 (Scuola di roccia Guf Udine) - 1934, 504 (Scuola roccia) - 1935, 602 (Sent. con Sappada) - 1936, 410 (Scuola alp. friulana Guf. Udine) - 1944, 24 - 1947, 588 - 1948, 191 - 1950, 38, 47, 48, 82 (Riprist.), 88, 315 - 1951, 308.
- De Gigord** Edouard (P.) [Aig. Verte]. - 1927, 112* - 1928, 167.
- DE GIGORD** Edouard, **DE LEPINEY** Jacques e **MIGOT** André. - Les Aiguilles de Chamonix (Guide Vallot), 1925, LXXVII - 1929, 62 (2^a ed.).
- DE GIGORD** Ed., **DE LEPINEY** Jacq., **MORIN** J.A. et **DE SEGOGNE** H. - L'Aiguille Verte (Guide Vallot), 1927, 59.
- DE GIORGIO** Havis. - Necrologio, 1941, 6.
- De Giorgio** Havis (Rif.), v. anche: Mondovi (Rif.). - 1941, 7 (Nuova denom. Rif. Mondovi) - 1942, 9 (Id.) - 1944, 6 (Danneg.), 23, 44 (Distr.) - 1945, 35 (Id.) - 1946, 127 (Ripar.), 250 - 1947, 413 (Apert.), 510 (Cappelletta al), 510 (Ricostr.), 588, 591 - 1950, 100 - 1952, 310, 314, 315.
- DE GIULI** Guido. - Necrologio, 1935, 549.
- Dego** (M.). - 1887, 342 (Disgr.) - 1909, 324.
- De Grandi** Adamoli Giulio (Rif.) [All'Alpe Crevignone]. - 1934, 100 - 1944, 6 (Danneg.), 23, 44 (Danneg.) - 1945, 36 (In effic.) - 1947, 591.
- DE GREGORIO** Antonio. - Deviazione dell'Alpinismo, 1901, 9;
 — Da Palermo alla Grazia di Carini (Appunti Botan. geol. archeol.), 1916, 229;
 — Per i nomi dei fiumi, 1917, 207;
 — Necrologia, 1931, 242.
- DEGREGORIO** Bepi. - E' una strana guglia la « De Amicis », 1942, 190;
 — L'eremo delle Streghe, 1950, 123;

- Fiammate di roccia, **1950**, 125;
 — La Croda Rossa d'Ampezzo; - Montagna della luna, **1950**, 183;
 — La montagna Sorapis, **1950**, 233;
 — Cortina e le sue montagne, **1952**, 319.
 DE GREGORIO Giuseppe. - All'o.d.g., **1935**, 489;
 — Con gli sci sulla Cresta Bianca, **1936**, 223.
 De Grunne X., Burgeon L., Haumann L. e Michot P., v. Burgeon L. ecc.
 DE HUBERT Luigi. - Necrologio, **1882**, 57.
 Dei (Cengia degli) [Jof Fuart]. - **1926**, 159*, 161* - **1930**, 150, 704* - **1932**, 33* - **1947**, 3 inv. - **1954**, 47 (Statist. giri della).
 DEI Apelle. - La sezione senese, la Meteorologia e la Silvicultura nel M. Amiata, **1882**, 17;
 — Ricordi di una escurs. al M. Argentaro e all'isola del Giglio, **1884**, 95.
 DEI MEDICI Vincenzo. - Il Rifugio Rosetta « Giovanni Pedrotti », **1952**, 172.
 DEINZER Hans. - Disgrazia, **1894**, 23.
 Deir Vert. - **1898**, 133*, 538.
 Dejës (Maja) [Albania]. - **1942**, 11.
 Dejës (Mali i) [Albania]. - **1941**, 191, 192, 249*, 250, 250*, 251*.
 Delá (M.). - **1900**, 20 - **1917**, 116, 198 - **1941**, 167.
 DE LA BAUME - Disgrazia, **1884**, 10.
 De la Bèche (M.) [Nuova Zelanda]. - **1894**, 431*.
 DE LA BLOTTIÈRE. - Memoire concernant les frontières de France, Savoie et Piemont, **1892**, 69.
 DE LA CENSE J.B. - Disgrazia, **1891**, 197.
 DE LACROIX Paul. - Joseph Vallot et son oeuvre, **1905**, 60.
 DELAGO Hermann. - Dolomiten Wanderbuch, **1953**, 122.
 Delago (Torre), v. Vaiiolet (Torri di).
 DE LA PIERRE Piero. - Decesso, **1918**, 141;
 — Necrol., **1918**, 182.
 De Larminat e Ch. Vallot, v. Vallot e De Larminat.
 DE LA ROCHELAMBERT H. - Marches en pays de montagne pendant la saison d'hiver, **1903**, 105.
 DELAYE T.J., DRESCH J. e DE LEPINEY J. - Guide alpin de la Montagne Marocaine, **1939**, 292.
 DEL DIN Prospero e PILLA Giovanni. - Il monte Lena, **1954**, 283.
 DELEBECQUE Andrée. - Atlas des lacs Français, **1895**, 55;
 — Les lacs Français, **1898**, 146 - **1910**, 378.
 Delegati (Assemblee dei), v. Assemblee dei Delegati ed Atti e Comunicati ufficiali.
 Delegati all'Assemblea (Elenco dei). - **1884**, 12, 24, 36, 48, 60, 72 - **1886**, 228 - **1887**, 159, 256 - **1888**, 156 - **1889**, 185 - **1890**, 219 - **1891**, 237 - **1892**, 179 - **1893**, 222 - **1894**, 241 - **1895**, 266 - **1896**, 313 - **1897**, 274 - **1898**, 273 - **1899**, 287 - **1900**, 186 - **1901**, 274 - **1902**, 155 - **1903**, 279 - **1904**, 253, 288 - **1905**, 236 - **1906**, 273 - **1907**, 324 - **1908**, 271 - **1909**, 278 - **1910**, 167 - **1911** (manca) - **1912**, 221 - **1913**, 214 - **1914**, 263 - **1915**, 255 - **1916**, 239 - **1917**, 147, 212 - **1918**, 96, 143 - **1919** (Manca) - **1920**, 100, 145 - Dopo il 1920 non fu più pubblicato l'elenco - **1927**, 224 (Sono esenti dalla obbligatorietà della ratifica della nomina da parte del C.O.N.I.).
 Delegation C.A.I. a Roma (Organo creato nel 1946 [quando la sede del C.A.I. cessò di essere a Roma] per collegamento della S.C. colle varie autorità centrali). - **1946**, 61 - **1947**, 602 - **1948**, 47, 432 - **1949**, 157 - **1950**, 106 - **1954**, 66.
 De Lepiney Jacques (P.) [Bianco]. - **1924**, 111* - **1932**, 230* - **1951**, 39.
 DE LEPINEY Jac. e Tom. - Sur les crêtes du M. Blanc, **1931**, 646.
 De Lepiney J., Delaye T.J., e Dresch J., v. Delaye, Dresch e Lepiney.
 De Lépiney Jacques, De Gigord Edouard e Migot André, v. De Gigord, De Lépiney e Migot.
 De Lépiney, De Segogne, De Gigord e Morin, v. De Gigord ecc.
 DELFICO Orazio. - Centenario della 1ª ascens. al Gran Sasso d'Italia, **1894**, 249 - **1895**, 56.
 Delfinato v. anche: Dauphiné, Dauphiny, Delfinato (Alpi del). - **1885**, 352 (Alb. e Rif. nel) - **1892**, 52 - **1893**, 41, 55 (Movim. ghiacc. del) - **1894**, 245, 392 - **1895**, 348 - **1896**, 159 (In) - **1897**, 87, 132, 186 (Topografia storica dell'Alto) - **1898**, 500 (Attraverso il) - **1902**, 151 (Contribution des Anglaises à la topografie du), 152 (Orsi nel) - **1904**, 483 - **1905**, 95 (Conf.), 167 (Prima carte del) - **1909**, 303 (Nuovi sent.) - **1914**, 265 (Asc. in) - **1928**, 190 - **1935**, 504 (Convegno italo-franc.), 610 (Id.).
 Delfinato (Alpi del), v. anche: Dauphiné e Delfinato, **1886**, 411 - **1887**, 365 (Nuove ascen. sulle) - **1888**, 408 (Id.) - **1889**, 121 (Fot. Sella) - **1890**, 258 - **1891**, 19, 60, 75, 397, 424 - **1892**, 52 - **1899**, 314, 423 - **1900**, 356 - **1901**, 57, 228 (Abisso nelle) - **1902**, 15, 100, 251 (Escur. nelle) - **1905**, 153, 403 - **1911**, 274 (Nuove asc. nelle) - **1912**, 57 (Guida Coolidge, Duhamel e Perrin) - **1914**, 126 (Id.), 231 (Id.) - **1927**, 146 (Limiti delle) - **1935**, 441.
 Delfinato (Laghi del). - **1895**, 300.
 Delfinato (Prealpi del). - **1927**, 146 (Limiti delle).
 DEL GALZO M. - Sui fenomeni elettrici dell'atmosfera (Conf.), **1889**, 125.
 DEL GRANDE Mario. - Disgrazia e necrologia, **1935**, 649.
 Del Grande Mario e Camerini Remo (Rif.) [Al Pian di Vazzeda]. - **1944**, 23, 51 - **1954**, 71.
 Deliberazioni del Consiglio Centrale (Sunto delle) (Periodo 1946-1954). - Per ciascuna seduta, oltreche la località di riunione, si è riportato succintamente il sunto delle deliberazioni prese. Ciò per agevolare la conoscenza dell'attività e operato della Sede Centrale nel dopo guerra (Pel contenuto di detti sunti delle deliberazioni v. Atti e Comunicati ufficiali).

- Deliberazioni del Consiglio Direttivo* (Sunto delle) (Periodo 1882-1946). - Per ragioni di spazio non è stato possibile riportare, neppure parzialmente, i sunti degli argomenti trattati in tutte le sedute. La loro consultazione è per altro essenziale per una completa e approfondita conoscenza degli svariati argomenti in esse trattati. Si è per altro riportato l'elenco delle sedute del consiglio direttivo, anno per anno (v. Atti e Comunicati ufficiali).
- Delio (L.), v. Elio (L. d').
- DELLA CHIESA Gianni. - Disgrazia e necrologio, **1952**, 55.
- DELL'ACQUA Sergio. - Disgrazia, **1935**, 651.
- DELLA GIULIA Giulio. - 1ª ascen. parete Sud P. Parrot, **1942**, 181.
- DELL'ANDRINO Ignazio (Guida). - Necrologio, **1921**, 95.
- DELL'ANDRINO Nido. - All'o.d.g., **1938**, 8.
- DELLA VALLE DI CASANOVA Ester. - In Val Formazza cogli sci, **1923**, 139;
— Turismo sciistico nelle Alpi Breonie, **1925**, 122.
- DELLA VEDOVA Pietro. - Necrol., **1898**, 544;
— Museo a Rima, **1907**, 438.
- DELEANI Lorenzo. - All'Uja di Mondrone, **1886**, 210.
- DELEPIANE Giovanni. - Guida per escursioni nell'Appennino Ligure, **1892**, 68, 102;
— Guida per escursioni negli Appennini ed Alpi Liguri, **1896**, 543 (2ª ed.) - **1906**, 271 (3ª ed.); **1914**, 260 (4ª ed.); **1924**, XXII (5ª ed.).
— Onorificenza, **1916**, 320;
— La Montagna Ligure, **1929**, 211;
— Necrologio, **1938**, 232.
- Dellepiane Giov.** (Cima). - **1909**, 321* - **1910**, 153*.
- DELL'ORO BOGA Mario. - La Grigna meridionale, **1937**, 140.
- DELL'ORO PREVITALI Piaconchetta. - **1954**, 307 (Necrol.).
- DELL'ORO M., MOLteni V., e VILLA M. - Mongolfiera, **1933**, 82.
- DELMASTRO Stefano. - Necrologia, **1942**, 10.
- DEL MORO E. - Sugli scavi nella caverna di Bergeggi, **1886**, 225.
- Delo (M.)** [Etiopia]. - **1936**, 60.
- DE LOTTO Enrico. - Matteo Ossi e la conquista dell'Antelao, **1951**, 288;
— La conquista del Pelmo, **1951**, 341;
— La guida Cesaletti Luigi (Rievocazione), **1952**, 77, 141;
— Tita Toffoli (Petoz) Conquistatore delle Marmarole, **1952**, 213;
— Rievocazione della Guida Cicco Orsolina, **1952**, 343.
- DEL PEZZO Nicola. - M. Cairo, **1891**, 306.
- DEL PIAZ G. - Carta geologica della catena: Gran Nomenon - Grivola - Herbetet, **1928**, 427.
- DEL RE Annibale. - Necrologia, **1914**, 90.
- DEL SARTO - Disgrazia, **1938**, 584.
- DEL TORSO Sandro. - Sulla parete N.E. della Torre Winkler, **1933**, 362;
— All'o.d.g., **1933**, 510;
— Fessura « Dimai », **1936**, 265;
— Una donna ed un'impresa, **1936**, 266;
— La parete Nord del Dito di Dio, **1937**, 379.
- Del Turco M. e Baciocchi, v. Baciocchi e Del Turco.
- De Luca Albamaria (Rif.) [Pelmo], v. Venezia (Rif.).
- DE LUCA Gaetano. - L'alpinismo ed il C.A.I. alla Mostra Nazion. dello sport, **1935**, 540;
— Al Fletschhorn con gli sci, **1938**, 17;
— Dal Bernina al lago di Como, **1941**, 204;
- DE LUCA Romedio. - La Val di Fassa e le sue Dolomiti, **1919**, 195.
- DEL VECCHIO Attilio. - Disgrazia, **1914**, 192.
- DEL VECCHIO Giorgio. - Le Valli della morrente italianità, **1913**, 81.
- DEL VECCHIO Guglielmo. - Seconde salite sulle Dolomiti, **1946**, 275;
— La salita invernale della gola N.E. del Jof Fuart, **1947**, 3;
— Cadute, tempeste e Bivacchi in parete, **1947**, 619;
— Una prima in Lavaredo, **1948**, 337;
— Trieste e l'alpinismo dolomitico, **1949**, 73.
- Del Vecchio A. - Venturoli** (Cresta) [Neufelgiù]. - **1915**, 76*, 122* - **1924**, 308.
- DEMAISON Vittorio. - Prima traversata del Col de Trièves, **1887**, 204;
— Influenza del soggiorno in montagna sull'uomo sano e sul malato (Conf.), **1888**, 81;
— Al Gran Sasso (Asc. inv. senza guide), **1891**, 149.
- DE MANZONI Francesco. - All'o.d.g., **1933**, 616.
- DE MANZONI Giov. Ant. - Inauguraz. lapide ricordo 4º Congresso C.A.I. Agordo, **A. 74**, 113;
— Necrologio di A. Sommariva e di F. Ricci, **1889**, 51;
— Necrologia, **1889**, 180.
- De Marchi** (Croda) [Marmarole]. - **1918**, 140* - **1928**, 350*2 - **1954**, 248*.
- DE MARCHI Francesco. - Ingegnere militare, **1938**, 416.
- DE MARCHI GHERINI. - Il Lago di Como e le sue Valli, **1930**, 62 febr.
- DE MARCHI Luigi. - Le cause dell'era glaciale, **1895**, 262.
- DE MARCHI Marco. - Offerta d'un laboratorio botanico alla « Chanousia », **1922**, 179, 181;
— Necrologia, **1937**, 86.
- DE MARCHI Marco e Rosa. - Offerta d'un Rifugio alla Cresta Gùzza, **1914**, 46;
— Ricordo ai donatori, **1914**, 199.
- DE MARCHI - CURIONI Rosa. - Elargizioni al C.A.I., all'o.d.g., **1937**, 308;
— Fondo per guide di Courmayeur, **1943**, 120.
- DE MARCHIS Mario. - Gruppo del M. Velino (Itinerari sciistici), **1940**, 259.
- DEMARIA Nino. - Testa Grigia (1ª asc. par. O.), **1952**, 256.
- DE MAURIZI Giov. - La Val Vigizzo e la ferr. elet. Domodossola - Locarno, **1927**, 175;
— L'Ossola e le sue Valli, **1932**, 386.

- Demavend** (M.) [Persia]. - 1936, 422 (Sped. ted.) - 1937, IV - 1938, 126, 348, 358 - 1939, 14, 69 - 1940, 391 - 1946, 19 - 1952, 151, 156, 287 - 1953, 120.
- DEMELIUS** Ernesto. - Disgrazia, 1904, 284.
- DEMETZ** G. (Guida). - All'o.d.g., 1933, 677.
- DEMETZ** G., **GLÜCK** F. - Schranzhofer A. Piz. Gralba 1ª asc. parete N.O., 1934, 128.
- DEMETZ** Matteo (Guida). - Decesso, 1941, 294.
- DEMETZ** Toni. - Disgrazia, 1953, 227.
- DE MICHELI** Cesare. - Alta Val di San Giacomo, 1924, 232;
- Proposta d'istituzione delle «Capanne affiliate», 1924, 303;
 - Per un piano regolatore delle capanne alpine, 1925, 12;
 - Massi erratici, 1927, 202.
- DE MICHELI** Umberto. - P.ta Telegrafo, 1890, 372.
- DE MICHELI** Giov. Luigi (Guida). - Necrologio, 1914, 57.
- Demignone** (P.sso di). - 1888, 77, 79.
- DE MINERBI** Leonardo. - Formazza sciistica, 1950, 145;
- Etna: sue chiacchiere per un ricordo, 1954, 155.
- Demir Kasig** (Tauri) [Anatolia]. - 1939, 14* - 1954, 108.
- DE MOLLI**..... - Disgrazia, 1952, 244.
- DE MONTE** Giovanni. - All'o.d.g., 1938, 8.
- Demonte**. - 1907, 327 (Notizie).
- Denali** (Pass) [Alaska]. - 1948, 104, 107 - 1950, 242, 244 - 1952, 52.
- Denani** (Sella) [Alaska]. - 1948, 104.
- Deneal** (M.). - 1915, 218.
- Denervo** (M.). - 1904, 172 - 1910, 117 - 1911, 223.
- DENGG** Joseph (Guida). - Disgrazia, 1892, 325.
- DENINA** Ernesto. - Nel bacino di Vofréde, 1929, 248;
- Note topograf. e storiche sulle Petites Murailles, 1929, 255;
 - Ascensioni nel gruppo del Rutor, 1929, 341.
- Denno** (C.no di). - 1926, 60*.
- Denno** (Sottosez. C.A.I.) [Trento]. - 1940, 172 (Costit.) - 1944, 21 - 1948, 47 (Sciogl.).
- Denominazione** (Punte e Colli senza), v. Punte e Colli senza denominazione.
- Denominazioni** (Nuove) di punte e colli, v. Punte e colli (Nuove denominazioni di).
- Dent Blanche**, v. Blanche (Dent.).
- DENT CLINTON** T. - L'antico modo di fare le ascensioni, 1884, 56;
- Gli alpinisti dilettanti e le guide d'oggi, 1885, 290;
 - Above the snow line, 1885, 365;
 - Mountaineering, 1893, 186 - 1894, 95 (Trad. ted. Schultze).
- Dent** C.T. (P.), v. Dru (Grand).
- Dente** (Bric del) [Appenn. Ligure], v. Dente (M.).
- Dente** (Capo al) [Corsica]. - 1941, 81, 83.
- Dente** (Corno del) [Concarena]. - 1893, 390 - 1910, 92 (Monogr. Glasg), 96 (Id.), 153 - 1911, 23, 86*, 87*, 121, 122² (1*), 123 - 1913, 232 - 1915, 369* - 1915, 147² (1*).
- Dente** (Grigna merid.). - 1940, 54*.
- Dente** (Il) [Sassolungo]. - 1891, 99 - 1894, 49* - 1898, 150, 540 - 1901, 101 - 1909, 45, 85 - 1911, 165*, 166*, 231* - 1926, 63 - 1934, 567*, 685*, 687 - 1935, 2*, 304* - 1936, 28 (Poesia), 413 - 1937, 368*.
- Dente** (M.) [Appenn. Ligure]. - 1890, 338 inv. - 1896, 239 - 1903, 90 inv. sci - 1905, 82 inv. sci - 1912, 123 inv. - 1913, 206, 334 inv.² - 1915, 125 inv., 310 (Itiner.).
- Dente** (Piccolo) [Tàmer]. - 1928, 349*.
- Dente** (Torri del) [Sassolungo]. - 1926, 63.
- Dente** Alto [Breonie pon.]. - 1939, 257.
- Dentina** (P.) [Rocce Pareis]. - 1947, 186*.
- D'ENTREVES** Carlo (Passerin). - Il Battaglione Aosta «Ante litteram», 1939, 433;
- Eremi ed eremiti Valdostani, 1942, 155;
 - La tempèsta dessù noutres montagnes, 1947, 116;
 - La fuga di Calvino attraverso il C. Durand, 1951, 124;
 - I pionieri del M. Rosa, 1954, 223.
- D'Entrèves - Gamba Maria** (Rif. al C. Portola), 1934, 43, 208 - 1944, 24, 51.
- Dentro** (Giogo di). - 1934, 363.
- Dentro** (Zucco di). - 1907, 135 inv.
- Dentro valle** (Cima). - 1926, 46* - 1940, 514.
- Dents** (Arête des Grandes), v. Bouquetins (Dents des).
- DENZA** Francesco (Padre). - Osservazioni meteoriche nelle stazioni della corrispondenza alpina ed appennin. A. 74, 29;
- Istrumenti alpini per meteorologia, A. 75, 78;
 - Nuove stazioni meteorologiche, A. 75, 78;
 - Meteorologia alpina nei mesi di dicembre 1881 e gennaio 1882, 1882, 56;
 - La meteorologia e la fisica terrestre al 3º Congresso intern. geograf., 1882, 120;
 - La prima assemblea gen. dell'associaz. Meteorol. ital., 1883, 16;
 - Gli osservatori meteorologici più alti del nostro globo, 1883, 127;
 - Commemorazione di B. Caso, 1883, 129;
 - Istruzioni per le osservaz. meteorol. e per l'altimetria barometrica, 1884, 57 - 1885, 136;
 - Le stazioni Meteorologiche in montagna, 1885, 131;
 - Burrasche e inondazioni nell'autunno 1885, 1885, 317;
 - Le nevi ed i freddi nel Mezzodi d'Italia, 1885, 355;
 - Il più alto osservatorio di montagna, 1886, 62;
 - Neve sulle nostre Alpi, 1887, 14;
 - Neve e valanghe nell'inverno 1886-87, 1887, 53;
 - Notizie sul terremoto del febr. 1887, 1887, 55, 349;
 - Necrologia di F. Cecchi, 1887, 147;
 - Adunanza sismologica della Società meteorolog. ital., 1887, 377;
 - Nuovo osservat. meteorol. a Laurento, 1887, 403;
 - Neve e valanghe del febbraio 1888, 1888, 65;
 - Le valanghe dell'inverno 1888, 1888, 134;

- Eruzione dell'Etna, **1888**, 149;
 — Inondazioni dell'autunno 1888, **1888**, 422;
 — Necrologio di F. Craveri, **1890**, 144;
 — Necrologio, **1894**, 454, 461.
- Denza Francesco** (P. Padre) [Presanella]. - **1950**, 301*.
- Denza Francesco** (Rif. Padre) [Presanella]. - **1898**, 267 (Prog.) - **1902**, 244 - **1916**, 253 - **1925**, LXXXIV - **1943**, 53, 101 - **1944**, 24 - **1945**, 36 (In effie.) - **1947**, 591, 592 (Ripar.) - **1948**, 383 - **1949**, 127, 195 - **1950**, 100, 130 - **1951**, 55 (Illumin.), 184 - **1953**, 130 - **1954**, 370^a, 370 (Frequent.).
- Deo Dakhni** [Garhwal]. - **1952**, 398*.
- Deo Tibba** (M.) [Himalaia del Punjab]. - **1947**, 73.
- DEPASSE Louis**. - Al Asalto del Fitz Roy (Trad. Finò), **1954**, 190.
- DE PAULIS Luciano**. - La Torre di Boccioleto, **1933**, 496.
- DE PECCOZ Luigi**. - La Regina a Gressoney, **1889**, 273;
 — Necrol., **1894**, 327.
- De Perini E. e Andreis Emanuele**, v. Andreis e De Perini.
- DE PETRO Gustavo**. - La Bessanese per la cresta Rey (1^a asc. solo), **1917**, 81;
 — Nella valle di Champorcher, **1917**, 115;
 — Torre di Lavina (Variante parete S.). La Torretta (1^a asc.), **1920**, 66;
 — In Valle S. Barthélemy (Prime ascens.), **1922**, 200;
 — Petit Dru (1^a asc. ital. senza guide), **1924**, 181.
- DE PHILIPPIS A.** - Classificazioni ed indici del clima in rapporto alla Vegetaz. forestale ital., **1938**, 180, 181.
- DE PIERRO Raffaele**. - Accampamenti in Montagna, **1908**, 132.
- De Pluri G.** (Rif.) [Tranego]. - **1922**, 225 (Inaug.) - **1924**, 157 - **1927**, 104.
- De Poi** (Forc.) [Cima Undici]. - **1932**, 84*, 133, 225.
- De Poi** (Forcelletta) [Cima Undici]. - **1932**, 225
- DEPOLI Aldo** - Un mese di vita alpinistica nelle Dolomiti orientali, **1928**, 427;
 — Nelle Dolomiti orientali, **1930**, 27 febr.
- DEPOLI G.** - La Provincia del Carnaro, **1928**, 427.
- DE POLLITZER POLLENGHI Andrea**. - Una spedizione triestina al Caucaso, **1930**, 455;
 — L'Atlante, La traversata dei Massicci del Toubkal e del Likoumt, **1933**, 350, 409;
 — Montagne bianche e uomini rossi, **1933**, 626;
 — Spediz. in Islanda, **1936**, LXXXI;
 — Il Vatnajökull, **1937**, 223, 267.
- De Ponti L.** (Rif.). - **1944**, 23.
- DE PRETTO Augusto**. - Nel Gruppo del Cevedale, **1885**, 280;
 — Fra le Alpi Trentine (Dall'Adamello alla-Mendola), **1886**, 412;
 — Ascens. nel gruppo dell'Ortles-Cevedale, **1888**, 8.
- DE PRETTO Olinto**. - Influenza dei sollevamenti e della degradazione delle Montagne sullo sviluppo dei ghiacciai, **1888**, 233.
- De Pretto Olinto** (Rif.) [Campogrosso]. - **1925**, 222 - **1930**, 680 - **1931**, 442 (Inaug.) - **1938**, 510 (Passa alla sez. Vicenza) - **1944**, 24 - **1945**, 20 (Danneg.).
- Depsang** (Altip. di) [Asia Centr.]. - **1916**, 26.
- Derá - Enda Abba Hamù** [Eritrea]. - **1948**, 381.
- Derbshire Pennine Club**. - **1931**, 583.
- DERICHS WEILER W.** - Führer durch das Medelser Gebirge, **1911**, 246;
 — Bundner oberland und Rheinwaldgebiet Club Führerr (2^a Vol.), **1936**, 149.
- Derit** (Maja) [Albania]. - **1932**, 692.
- Dernal** (Cima). - **1911**, 51, 86*, 123 - **1912**, 80 - **1913**, 142, 230 - **1914**, 289, 342^a - **1915**, 147 - **1916**, 209.
- Dernal** (P.so). - **1888**, 9 - **1908**, 95 inv. - **1909**, 224 - **1911**, 23 - **1912**, 80 inv.
- Dernal** (Rif. al P.so), v. Brescia (Rif.).
- DE ROBERTO F.** - L'eruzione dell'Etna, **1886**, 170;
 — M. Gemmellaro, **1886**, 250.
- DE ROLLAND Giulia**. - Grivola, **1889**, 350;
 — Dente del Gigante, **1889**, 351;
 — Dono di fotogr. alp., **1890**, 39;
 — Necrol., **1929**, 382.
- DE RUFZ Jean**. - Disgrazia, **1911**, 272.
- Dervio** (Sez. C.A.I.). - **1947**, 512 - **1954**, 3, 124.
- Dervio** (Sottos. C.A.I.) [Lecco]. - **1945**, 54 (Costit.).
- De Santi Gino e Asquasciati Bart.**, v. Asquasciati e De Santis.
- DE SAUSSURE Horace B.** - Monumento a Chamonix, **1885**, 96, 240 - **1886**, 32, 60, 93 - **1887**, 119, 299 (Inaug.), 412 (Id.)²;
 — Journal d'un Voyage a Chamonix et à la cime du M. Blanc (1787), **1927**, 120;
 — Biografia di W.D. Freshfield, **1927**, 165;
 — Le Mont Blanc et le Col du Géant, **1928**, 285;
 — Cacciatori di Camosci (Estratto da « Voyages »), **1934**, 607;
 — Voyage autour du M. Blanc, **1935**, 104;
 — Attorno al M. Rosa, **1943**, 23.
- De Saussure H.B.** (P. 3845) [Bianco]. - **1906**, 178.
- De Saussure (C.)** [Col del Gigante]. - **1910**, 43.
- De Saussure H.B. (P.)** [Col del Gigante], v. Helbronner (P.).
- De Saussure H.B. (Rif.)** [Crammont]. - **1885**, 186 - **1952**, 309.
- DESAYMONET Anajde**. - In Val di Cogne, **1930**, 62.
- DESCHMANN Carlo**. - Caccia del ghiro in Carinzia, **1883**, 96.
- Deschmannhaus** [Tricorno]. - **1893**, 150 - **1897**, 190 (Ingrand.) - **1898**, 227 - **1924**, 121 (Poi v. Stanic [Rif.]).
- Descrizioni** (Soggettività nelle). - **1911**, 330.
- DE SEGOGNE Henry**. - Le massif du Mont Blanc (Vallées et Sommets), **1947**, 601.
- De Segogne Henry** (P.) [M. Bianco]. - **1928**, 167.
- De Segogne**, De Gigord, De Lepiney e Morin, v. De Gigord ecc.
- Desertes** (C.). - **1888**, 404, 405 - **1895**, 476 - **1907**, 384 - **1923**, 199.
- Deserto** (Cima Cadin), v. Cadin Deserto (Cima).

- DE SILVESTRIS Tommaso. - Disgrazia, 1931, 437.
- DE SILVESTRO Bepi. - Salvataggio sulla parete N. della Cima Grande di Lavaredo, 1947, 495.
- DESILVESTRO Erminio. - Nuove ascensioni sul Latemár, 1935, 426.
- DESIMON Efrem. - Disgrazia 1933, 218, 387; - Necrol., 1933, 218.
- Desimon Efrem (Rif.) [Jaluz], v. anche: Jaluz (Rif. allo). - 1937, LXXV (Inaug.) - 1944, 6, 24 - 1945, 27, 28 (Distr.) - 1947, 581 (Passato in territ. iugoslavo), 588.
- DE SIMONE Niquesa Franc. - Necrologio, 1921, 95.
- DE SIMONI Giovanni. - Le Cime di Chiareggio, 1934, 82; - Atto munifico, 1934, 260; - Morente ladino nel Canton Grigioni, 1935, 242, 664 - 1937, III; - La Valle dello Spluga, 1935, 330; - Prime ascensioni nei Monti del Mäsino, 1936, 68; - La Cima Vazzeda per la via « Parravicini », 1936, 393; - La parete E. S.E. della Cima di Valbona, 1937, 365; - La Val Tuoi, 1940, 121; - Itinerari sciistici dell'Alta Engadina, 1940, 121; - Critichiamo il repertorio dei Canti di Montagna, 1947, 635.
- DESIO Ardito. - Med. d'oro per la spediz. in Persia, 1934, 102; - Spedizione italiana al Karakoram (Relaz.), 1935, 95, 338; - Il Baltoro, 1940, 477; - All'o.d.g., 1941, 3; - Alpinismo italiano nel Mondo, 1944, 57; - Le vie della Sete, 1951, 56; - La Triade dei colossi (Everest - K 2 - Kanchen junga), 1953, 15; - Ricognizione preliminare al K 2 (1953), 1954, 13 - 1954, 81 (Componente sped. ital. K 2), 401 (Ordine di servizio n. 13 dal campo base, dopo la vittoria del K 2), 409 (Relazione sulla spediz. ital. al K 2), 423 (Le ricerche scientifiche della spediz. ital. al Karakorum 1954), 427 (Parole ai Giovani), 437 (Festeggiamenti).
- Desio (Rif.) [Al P.so di Cornarossa], v. anche: Cornarossa (Rif. al P.so). - 1924, 260 (Inaug.) - 1944, 23, 59 (Danneg.) - 1947, 591, 592 (Ripar.) - 1950, 100.
- Desio (Sez. C.A.I.). - 1920, 242 (Costit.) - 1921, 32 (Id.), 63 - 1924, 260 (Costit.) - 1925, XXVI - 1926, LIX, CXVII, CXVIII - 1930, 443 - 1931, 50, 256, 383, 442, 510, 585 - 1933, 684 - 1934, 41, 96, 97, 397, 458 - 1935, XI - 1939, 402 - 1940, 63, 228, 339 - 1941, 60 - 1944, 19, 23 - 1945, 40 - 1946, 127 (25° anniv. fond.) - 1949, 192 - 1950, 41, 100, 101 - 1954, 124.
- Desio (Zucco di). - 1900, 253.
- DESOR Edouard. - Necrologia, 1882, 57.
- DESORBAY Michel. - Spitzberg Terre Boréale, 1954, 59.
- Desperation (Pass) [Nuova Zelanda]. - 1937, 35.
- DESPLANDS. . . . - Disgrazia, 1887, 297.
- De Stanchina Carla (Sent.) [Brenta]. - 1954, 164.
- DE STEFANI Angelo. - Temperatura invernale nelle montagne, 1884, 74.
- DE STEFANI Carlo. - Carta geologica delle Alpi Apuane, 1882, 5; - Sulla divisione fra Alpi ed Appennini, 1892, 329.
- DE STEFANIS L. - Sulla determinazione altimetrica dei punti trigonometrici della regione Veneta orient., 1891, 74.
- DESTEFANIS Virginio. - Necrologia, 1916, 321.
- Destiny (M.) [Nuova Zelanda]. - 1937, 35.
- DE TISI Luciano. - Rifugio « Vincenzo Lancia », 1940, 438; - Tributo alla memoria di Cesare Battisti, 1941, 335.
- DE TONI Antonio. - Necrologia, 1915, 251.
- DE TONI Ettore. - Vedretta, 1925, 87; - Necrol., 1925, 85.
- DE TONI Santo (Guida). - Cenni biografici, 1927, 149.
- Detriti (C. dei). - 1910, 189 - 1915, 245* - 1931, 168 sci*, 642.
- Deutsche (Alpen). - 1886, 222 (Guida, Meyer's Reisebücher 1ª e 2ª parte, 2ª ed.) - 1887, 217 (Meyer's Reisebücher - 3º Vol. 2ª ed.) - 1890, 380 (Meyers Reisebucher - 1º Vol., 3ª ed.) - 1891, 230 (Id. 2º Vol., 3ª ed.).
- Deutsche Akademische Alpenvereinsgruppe (Bruenn). - 1939, 176, 292 (25º ann. fond.).
- Deutsche Alpenzeitung (Riv. mens. di Alpinismo). - 1911, 133, 167, 231, 344 - 1912, 31, 91, 188, 350 - 1913, 180 - 1925, XXXIX, XCIV - 1927, 288 - 1928, 353 - 1931, 253 - 1932, 186, 250 - 1933, 160, 680 - 1934, 209, 264, 332, 400, 464, 513, 574, 632 - 1935, 46, 103, 158, 210, 265, 332, 437, 496, 552, 605, 658 - 1936, 47, 95, 145, 196, 244, 286, 374, 414, 467, 508 - 1937, 45, IX, 126, 133, XXVI, 214, XLIII, LII, LXXXII - 1938, 12, 70, 124, 234, 289, 345, 348, 515 - 1939, 12, 67, 178, 233, 290, 344, 405, 513 - 1940, 69, 230, 290, 405 - 1941, 9 - 1943, 105 (è assorbito dalle Mitteilungen des D.A.V.).
- Deutsche Himalaya Stiftung. - 1936, 380.
- Deutschen Skiverbandes. - 1936, 46 (Wierzenhagenskurse in Winter 1935-36).
- Deutscher Alpen Verein (Nuova denominazione del DuÖAV dopo l'unione dell'Austria alla Germania). - 1938, 347, 351 - 1939, 120, 227, 228, 518 - 1940, 121, 127, 234, 237, 238, 288, 343, 404 - 1941, 121, 177, 238 - 1942, 63 (Bibliot.), 124 - 1943, 121, 179 (Sect. Bayerland) - 1951, 172, 174, 384 - 1952, 2, 192, 202, 323 - 1953, 51, 132, 266, 320 - 1954, 371.
- Deutscher Alpenvereins Berlin. - 1931, 252, 499, 583 - 1932, 320 - 1933, 218.
- Deutscher Ausflugs Verein [Santiago Cile]. - 1931, 584.
- Deutscher Ausflugsverein [Valparaiso]. - 1931, 584.

- Deutscher und Oesterreichischer Alpen Verein* (DuÖAV). - A. 74, 84, 146, 164 (Fondaz. delle Mitteilungen) - A. 75, 118, 121, 163 - 1882, 7, 28, 54, 56, 80, 89, 115, 151 - 1883, 31, 37, 58, 125 - 1884, 29 (100^a sez.), 38, 39 (Sez.), 70 (Sez.), 79, 130 (Relaz. storico-statistica per Festegg. 100^a sez.) - 1885, 123, 210, 246, 338 - 1886, 39, 104, 134, 200, 231, 335, 400, 432 - 1887, 49, 71, 108, 127, 160, 187 (Sez.), 223, 319 (25^o ann. fond. antico Club alpino austriaco di Vienna, che all'atto della fusione col Club alpino tedesco di Monaco [1873] restò come sez. Austriaca del DuÖAV.), 380 (Indice delle pubblic.), 410 (25^o ann. sez. Austria), 411 (Altre sez.) - 1888, 71, 96, 127, 254, 335 - 1889, 32, 64, 192, 332 - 1890, 95, 160, 167, 206, 224, 319, 378 - 1891, 101, 111, 208, 271, 400 - 1892, 32, 111, 184, 359 - 1893, 80, 95, 160, 192 - 1894, 144, 244 - 1895, 144, 264 (25^o ann. sez. Lipsia), 490 (25^o ann. sez. Augsburg) - 1896, 123 (Sez.), 160 (Jahresbericht Sect. Berlin), 161 (Id.), 258 (25^o ann. sect. Frankfurt a M.), 258 (Jahresbericht sect Berlin e 25^o ann. sez. id.), 274, 505 (Jahrebericht sect. Berlin) - 1898, 199, 542 (25^o ann. sect. Dresda) - 1899, 292 - 1900, 152 - 1901, 160 - 1902, 160, 189, 260, 291, 317 - 1903, 150, 342 - 1904, 110 (Sez.), 120, 181 - 1905, 60 (Sez.), 61 (Sez.), 208, 240 - 1906, 312 - 1907, 143 - 1908, 306, 415 - 1909, 174 (Sez.) - 1911, 29 (Notizie storiche dal 1895 al 1909) - 1913, 147 - 1916, 290 - 1931, 324, 375 (Alpines Handbuch, 1^o Vol.), 582 (Carte del), 583 - 1932, 62 (Alpines Handbuch, 2^o Vol.) - 1933, 617 - 1934, 104, 342 - 1935, 330 (Bibliot.) - 1936, 196 (Sez. del Cile), 200, 380 - 1937, 89, 90, XXXIX^a, XXXVII^a, XLV (Statist. sez. e Soci), LVIII - 1938, 180 (Bibliogr. alp.) - 346 (Id.) - Nel 1938 si trasforma nel Deutsche Alpenverein - 1951, 172.
- Deutsche Touristen.* - Zeitung (Organo dell'Unione delle Società dei Turisti tedeschi), 1883, 35 (Fondaz.) - 1884, 10, 22, 35, 43, 82.
- Deux Aigles* (Aig. de). - 1925, 55 - 1930, 660 (P. Centr.)* - 1932, 246* - 1933, 620.
- Deux Aigles* (C. des). - 1928, 423* - 1932, 236*.
- Deux Salutes* (C. des) [Morion]. - 1923, 73.
- DEVALLE Dino. - Necrologia, 1945, 13.
- DEVALLE Giov. Batt. - Rognosa d'Etiache, 1888, 309;
— Grivola, 1889, 318;
— Al M. Bianco, 1890, 363;
— Necrologia. - 1933, 570.
- DEVALLE G.B. e SCIORELLI A. - Pierre - Menue, 1889, 373.
- Devero* (Alpe). - 1890, 169 (Alb.), 352 - 1893, 285, 334 - 1898, 81 (Sui Monti di) - 1907, 572 (Notizie) - 1908, 106 (Segnav.) - 1921, 72 - 1933, 616 (Rif. per sciatori).
- Devero* (Rif. all'Alpe), v. Gallarate (Rif. Città di).
- DEVESCOVI Guido. - Ritorno alla montagna, 1937, LXXXII - 1938, 102.
- DEVIES Lucien. - Med. d'arg. al Val. Atletico, 1937, LVII;
— La conquista della parete N.O. dell'Olan, 1946, 335;
— Guide de la Chaîne du M. Blanc (2^a Vol.: Aig.s de Chamonix - Gr. Jorasses) 1948, 233 - 1951, 319 - 1952, 64.
- DEVIES L., HENRY P. et LAGARDE J. - Guide de la Chaîne du M. Blanc., Vol. 1^o: M. Blanc - Trelatête, 1948, 90 - 1951, 255.
- DEVIES L. e LALOUE M. - Guide du Massif des Ecrins Vol. 1^o (Meije-Ecrins), Vol. 2^o (Ailefroide-Pelvoux-Bans), 1948, 273 - 1952, 262 (2^a ed.).
- Devil's Thumb* [Baffinland]. - 1935, 378* - 1950, 259*.
- DEVOT Paolo. - Necrologia, 1884, 54.
- DEVOTO Maria Michele. - Osservazioni sciistiche, 1950, 126.
- DEVOUASSOUD Joseph e figlio (Guide). - Disgrazia, 1885, 182, 314.
- Devrit* (Maja Bus) [Albania]. - 1941, 251*.
- De Zolt* (Parete) [Cima Undici]. - 1932, 82, 83, 201.
- DE ZULIAN Erminio (Guida). - All'o.d.g., 1939, 229.
- DE ZULIAN Franco. - Valanghe (Avventura vissuta), 1931, 626;
— Marmolada (Montagna perfetta), 1933, 91;
— Lo « Slalom » gigante della Marmolada 1935 XXIII.
- Dharet Cohonard* [Eritrea]. - 1949, 27 (Osario Caduti).
- Dhaura Dhar* (Catena) [Himalaia dell' Punjab]. - 1947, 67, 71, 131, 133, 386 - 1954, 283.
- Dhaulagiri* (M.) [Himalaia]. - 1939, 157 - 1943, 35 - 1950, 204 - 1951, 53, 126 - 1952, 124, 127, 227 - 1953, 50 (Sped. americ.), 106 (Sped. A.A.C.Z.), 106 (Sped. americ.), 158 (Sped. A.A.C.Z.), 209 (Id.), 213 (Id.), 276 (Id.), 308 (Sped. argentina) - 1954, 49 (Sped. argent.), 108 (Id.), 240 (Id.), 241, 292, 324 (Film), 328 (Id.), 328 (Id.), 371.
- D'Havet* (Galleria) [Pasubio]. - 1922, 189.
- Dheira* (C.), v. Eira (C. d').
- Dhulè* (M.) [Eritrea]. - 1892, 257.
- Diable* (Aig.s du) (Comprendono da N.O. a S.E.: la P. Blanchet [L'Isolée], il gruppo super. [P. Carmen e Médiane] e il gruppo infer. [P. Chaubert e Corne du Diable]) - P. Blanchet E.R. (L'Isolée). - 1926, 33*, 36 - 1927, 72, 76 - 1928, 167 - 1929, 299* - 1936, 272* - 1940, 234.
— P. Carmen, 1924, 111 - 1926, 33, 36 - 1927, 72, 76 - 1928, 167 - 1929, 299 - 1936, 272.
— P. Chaubert Jean, 1902, 303 (Teut) - 1924, 111 - 1926, 36*, 39 - 1927, 72, 76 - 1928, 167 - 1929, 299*, - 1936, 272* - 1939, 223;
— Corne du Diable, 1926, 36*, 39 - 1927, 72, 76 - 1928, 167 - 1929, 299* - 1936, 272*;
— Médiane, 1926, 36 - 1927, 23*, 72*, 76 - 1928, 167 - 1929, 299* - 1936, 272*;
— Traversate, 1929, 299* - 1930, 756* - 1933, 497^a - 1939, 223 - 1946, 329 - 1947, 554 inv.* - 1948, 193 - 1949, 58 - 1950, 84 - 1951, 7^a - 1952, 296, 297 - 1953, 386.

- Diable** (Aig.s. du) [Gruppo]. - 1926, 33 (Monogr.), 36 - 1927, 72 - 1928, 54*, 55*, 129* - 1936, 271, 272* - 1950, 254 - 1951, 60, 264 - 1952, 164 - 1953, 183 (Film) - 1954, 308 (Film).
- Diable** (C. du) [Tacul]. - 1902, 303* - 1924, 111 - 1926, 36, 37, 38 - 1927, 73 - 1936, 272 - 1939, 232.
- Diable** (Cirque du) [M. Bianco]. - 1924, 111*.
- Diable** (Corne du), v. **Diable** (Aig.s. du).
- Diable du Grepon** (Grand). - 1927, 111*, 250* - 1932, 233*.
- Diableret** (Le). - 1887, 296 (Disgr.) - 1889, 326 (Id.) - 1890, 435 - 1898, 102 inv. - 1903, 25* - 1934, 566* - 1916, 118.
- Diablerets** (Gruppo). - 1882, 156 - 1892, 342.
- Diablons** (Les). - 1894, 456 - 1896, 160 - 1899, 23 - 1908, 94 - 1913, 49 - 1925, 199 (P. Nord)*², 199 (P. Sud)*.
- Dialetti**, v. Singoli argomenti, nominativi, o toponimi.
- Dialetto Valdostano** (II). - 1899, 276.
- Diama** (Pass) [Nanga Parbat]. - 1952, 95.
- DIAMANTIDI** Demetrio. - Spuren auf dem Eise, 1883, 72;
— Necrologia, 1893, 151.
- Diamantidi** Demetrio (Torre), v. **Latemar** (Cimon de).
- Diamir** (Forc. di) [Nanga Parbat]. - 1954, 29.
- Diamir** (Gh.) [Nanga Parbat]. - 1952, 95, 100 - *Diario dell'alpinista* (Tavecchi). - 1928, 134, 214, 355, 427 - 1930, 61 febr., 63 - 1931, 124, 653 - 1932, 55, 318, 768 - 1933, 338 - 1934, 94, 201, 467 (IX ed.) - 1936, 141, 188, 240, 371 - 1938, 309, 381, 437 - 1946, 192.
- Diario dell'alpinista e dello sciatore* (Tavecchi). - 1948, 182 - 1949, 59 (Ripresa), 81 - 1952, 124 (Supplemento al).
- Diario della montagna* (Club alpino Giapponese). - 1940, 460.
- Diavol** (Büsin del). - 1899, 303.
- Diavol** (Cima del Bus del) [Ferùc]. - 1914, 150, 153, 155 - 1936, 491 - 1952, 379.
- Diavolezza** (La). - A. 75, 162 - 1886, 383 (Giro della) - 1896, 533 - 1903, 224 inv. sci.
- Diavolino** (Tendino). - 1903, 156.
- Diavolo** (Bocch. del) [V. Brembana]. - 1913, 21*, 49.
- Diavolo** (Camino del) [Pala S. Bartolomeo]. - 1915, 146 - 1927, 48.
- Diavolo** (Cima del) [Marittime]. - 1888, 212 - 1897, 302 - 1898, 523 - 1899, 197.
- Diavolo** (Crozzon del) [Lares]. - 1920, 74.
- Diavolo** (Denti del) [Piccole Dolomiti]. - 1925, 260*².
- Diavolo** (Grotta del) [Sibillini]. - 1933, 545 (1° esplor.).
- Diavolo** (Rif. al L. del) [Orobic], v. **Longo** (Rif. Frat.).
- Diavolo** (Murata del) [Abruzzo]. - 1912, 84.
- Diavolo** (Orecchio del) [Fumante]. - 1925, 228, 242, 243.
- Diavolo** (P.so del) [V. Seriana]. - 1901, 381.
- Diavolo** (P.zo del) [Sibillini]. - 1930, 735*, 737* - 1931, 762*, 763* - 1933, 539*², 542* - 1934, CXXIII inv. sci* - 1935, 374* - 1953, 152, 154, 155, 156, 157² (1*), 158.
- Diavolo** (Roda del) [Catinaccio]. - 1896, 59*² - 1914, 320 - 1920, 46 - 1938, 482 - 1939, 508.
- Diavolo** (Tane del) [Genova]. - 1930, 278.
- Diavolo** (Torre del) [Cadini di Misurina]. - 1911, 84*, 156, 349 - 1918, 140 - 1927, 106*, 289 - 1931, 308*, 818 - 1932, 697, 702*, 749* - 1934, 62, 352 (Re dei Belgi sulla) - 1936, 95, 243 - 1937, 140 - 1941, 86, 229 - 1946, 241 - 1949, 150*.
- Diavolo di Barbellino** (P.zo del) [V. Seriana]. - 1887, 136 - 1888, 141 - 1889, 320* - 1891, 26² - 1894, 401 - 1896, 180, 421 - 1903, 164 - 1904, 378 - 1906, 20 - 1909, 44², 83 - 1910, 151, 152 - 1911, 121 - 1912, 114, 385² (1*) - 1913, 141, 142, 202 - 1940, 147 - 1941, 292 - 1942, 7.
- Diavolo di Tenda** (P.zo del) [V. Brembana]. - A. 75, 162 - 1882, 69 inv. - 1886, 335 - 1889, 383 - 1890, 157, 174 - 1892, 92*, 343 - 1896, 419 - 1898, 121*, 243 - 1900, 283* - 1902, 10*, 19*, 393 sci - 1903, 156*, 265, 312 (Disgr.). - 1906, 322, 493 - 1907, 79², 111, 112, 114 - 1908, 134, 138, 178 - 1909, 15*, 44², 48, 132, 155² - 1913, 21*, 49² (2*), 75, 76, 107, 202² (1*) - 1914, 323 - 1915, 188, 244, 282 - 1922, 216* - 1938, 9 - 1948, 188 - 1954, 112*.
- DIÁZ** Armando. - Socio ord. C.A.I., 1924, 198;
— Socio Onorario C.A.I., 1924, XII;
— Decesso e omaggio C.A.I., 1928, 123.
- Diaz Armando** (Rif.) [In V. Mazia], v. anche: *Hollerhütte*. - 1924, 177, 261, XIX - 1925, XVI (Sent. da Gliès, sent. al gh. Gepatsch), LV - 1926, XIX (Frequen.) - 1927, VI (Frequen.) - 1928, 136 (Id.) - 1929, 135 - 1931, 374 - 1939, 482, 490 - 1943, 99 (Ripar.) - 1944, 23, 51 - 1947, 588 - 1949, 181 - 1951, 238 (Distr.).
- Dibona Angelo** (Aig.) [Delfinato]. - 1939, 510 (Disgr.) - 1951, 40 (4^a e 5^a asc. par. E.).
- Dibona Angelo** (Campanile) [Popena]. - 1927, 104.
- DIBONA** Ignazio. - Disgrazia, 1942, 126;
— Necrol., 1942, 177.
- Diboscamento e leggi forestali*, 1887, 73 - 1888, 118.
- Diboscamento e meteorologia*. - 1884, 23.
- DI BRAZZA SAVORGHAN** Giacomo. - Necrologia, 1888, 81.
- DI CESSOLE** Vittorio. - Nell'alta Valle del Gesso (Appunti di nomenclatura), 1903, 120;
— La 1^a ascen. invern. all'Argentiera Sud, 1903, 464;
— La parete occidentale dell'Argentiera, 1903, 502;
— Socio onorario C.A.I., 1909, 435;
— Cima Sud dell'Argentiera (Prime ascensioni), 1913, 157;
— Nuovi toponimi nelle Alpi Marittime, 1918, 121 - 1929, 366;
— Onoranze a Nizza, 1925, XLVII;
— Necrologia, 1943, 117.

- Di Cessole Vittorio** (Cima) [Marittime]. - **1902**, 98 (P. Est)*², 307 (Id.)* - **1903**, 120 (Id.), 124 (Id.) - **1906**, 477, 488 - **1907**, 351 - **1909**, 156 (P. Ovest)* - **1928**, 98* - **1951**, 52² - **1953**, 375.
- Di Cessole Vittorio** (Colletto). - **1906**, 168 - **1907**, 351 - **1916**, 160.
- DI CESSOLE V. e MAUBERT L. - La Vallée de la Gordolasque, **1901**, 97.
- Dichtau [Caucaso], v. Duchttau.
- DI COLBERTALDO Dino. - Petrografia del M. Blumone, **1941**, 8;
— Osservaz. sui ghiacciai del Canin e del Montasio, **1946**, 373;
— Osserv. sui gh. del Canin e Montasio, **1949**, 81 - **1950**, 84², 134.
- DIDIER DE LA MOTTE Francesco. - Necrologia, **1892**, 13.
- DI DOMENICO Francesco. - Prima guida del Gr. del Gran Sasso d'I., **1942**, 55.
- Dieci (Cima), v. Trapezio (Croda Rossa).
- Dieci** (Sasso delle) [Sella]. - **1896**, 60* - **1912**, 120*.
- Dieci anni di nuove ascensioni, v. Ascensioni (Nuove).
- Diel** (P.zo). - **1890**, 367 - **1900**, 361 - **1910**, 158 inv.* - **1911**, 53², 87 - **1912**, 80 - **1950**, 149.
- DIENER Carl. - Die Sappada Gruppe, **1890**, 379 - **1891**, 315.
- DIENST Rudolf. - Ascensioni in Bolivia, **1928**, 199.
- Dieppen**. - **1910**, 116 - **1912**, 115.
- Dieta, v. Alimentazione.
- DIETERLEN Jacques. - Le skieur à la lune, **1935**, 208;
— Les fils de la neige, **1936**, 290 - **1940**, 235;
— Ski de Printemps, **1937**, 215 - **1938**, 234;
— Le chemineau de la Montagne, **1939**, 176 - **1940**, 236.
- Dieu (Doigt de), v. Meije (Pic Central).
- DI FERRIERE C. - Perché il ricordo duri, **1930**, 247.
- Differenza d'altezza fra le vette* (Misura della). - **1905**, 40, 148.
- Difesa dello Stao* (La). - **1884**, 46 (Perrucchetti).
- Difesa del paesaggio e dei monumenti italiani* (v. anche: Protezione dei monumenti naturali), **1913**, 150 - **1949**, 180.
- Difesa nazionale e alpinismo*. - **1899**, 192, 231, 265 - **1900**, 136.
- Difficoltà (Classificazione o scala delle), v. Scala delle difficoltà.
- Dighe* (Le) e la geologia, **1927**, 291.
- Dignas** (Forc.). - **1933**, 613.
- DI GIORGIO A.M. - L'alpinismo ed il contributo dei laboratori sperimentali, **1954**, 428.
- DI JORIO (Rif. a Pesco) [Parco Naz. Abruzzi], v. Pesco di Jorio (Rif.).
- Diklos** (Gruppo) [Caucaso]. - **1889**, 72.
- Diktau (M.) [Caucaso], v. Dykhtau.
- Dilettante fotografo* (Manuale del). - **1913**, 339.
- Dilit** (Ciafa) [Montenegro]. - **1915**, 281.
- DIMAI Angelo (Guida). - Med. arg. Val. civ., **1933**, 386;
— All'o.d.g., **1933**, 616.
- DIMAI Ang., DEGASPER C. e VERZI Ang. - Civetta (Parete N.O.), **1932**, 50.
- Dimai Ang., Dimai G. e Comici E., v. Comici ecc.
- DIMAI ANTONIO (Guida). - Premio dell'ÖAK, **1900**, 213;
— Decesso, **1949**, 62.
- Dimai Antonio** (Campanile) [Pomagagnon], v. anche: Armando (P.). - **1914**, 213 - **1943**, 95*² - **1948**, 4 (Disgr.), 256* - **1954**, 46 inv.*
- Dimai Antonio** (Forc.) [Pale di S. Mart.]. - **1914**, 187*.
- DIMAI GIUSEPPE (Guida). - Med. Br. val. civ., **1933**, 386;
— La « Nord » della Grande di Lavaredo, **1934**, 5;
— Croda Marcora, **1935**, 138;
— Necrologia, **1949**, 82.
- Dimai Giuseppe** (Fessura) [Torre Grande Averau]. - **1936**, 265.
- Dimai G., Dimai A., e Comici E., v. Comici, Dimai A. e G.
- DI MARINO Raffaele. - Necrologia, **1943**, 3.
- Dimissioni da cariche sociali, v. Soci.
- Dimissioni da Soci, v. Soci.
- DI MONTE ARNO. - Necrologia, **1945**, 13.
- DI MONTEMAYOR Giuseppe. - Gita alle Mainarde, **1891**, 358.
- Dina** (P.) [Marmarole]. - **1945**, 23* - **1948**, 324.
- Dinara** (M.) [Dalmazia]. - **1922**, 9.
- Dinnamare** (Rif.). - **1944**, 23 - **1945**, 35 (Distr.) - **1947**, 588.
- DINNER J. - Conférence sur le Reboisement, **1908**, 396.
- Dino (Forc.), v. Triangolo (Forc. del. Croda Rossa di Sesto).
- Dio (Dito di), v. Dito di Dio.
- Dio (Madre di) [Marittime], v. Madre di Dio.
- DIONISI Giuseppe. - Breithorn (Vers. Nord) [Cresta del Picc. Triftje], **1952**, 81;
— L'uja della Ciamarella per la via delle Lance, **1954**, 100.
- DIPARCHI Ivo. - Spunti e motivi per una letteratura alpina, **1947**, 307.
- DI PRAMPERO Artico. - Necrologia, **1941**, 226.
- Diran** (M.) [Karakorum]. - **1954**, 49.
- Direttissima** (Sentiero) [Grigna Merid.]. - **1922**, 226 (Dal Rif. C. Porta alla Cap. Rosalba).
- Direttore della R.M.* (Carica istituita nel 1930 e durata fino al settembre 1943 e sempre ricoperta da A. Manaresi, **1930**, 512).
- Direzione Centrale C.A.I.* (Denominazione dell'organo esecutivo della S.C. anteriormente al 1882. In quest'anno cambia la denominazione in « Consiglio direttivo (fino al 1946) e poi in « Consiglio Centrale) (Pei Sunti delle deliberazioni v. Atti e Comunicati ufficiali). - A. 74, 8 - A. 75, 82 - **1882**, 84 (Cambia denominazione in « Consiglio direttivo »).
- Direzioni Sezionali* (Componenti). - **1883**, 33, 142 - **1884**, 12, 24, 36, 48, 60, 72 - **1885**, 196, 236, 332 - **1886**, 101, 132, 133 - **1887**, 100, 125, 126, 159, 351 - **1888**, 32, 60, 61, 91, 126, 127, 253, 335 - **1889**, 30, 31, 90,

- 158, 159, 160, 192, 239 - **1890**, 61, 121, 157, 158, 159, 192, 377, 384 - **1891**, 79, 80, 104, 143, 207, 240 - **1892**, 72 - **1893**, 90 - **1894**, 103 - **1895**, 183 - **1896**, 168 - **1897**, 148 - **1898**, 155 - **1899**, 163 - **1900**, 146 - **1901**, 152 - **1902**, 155, 192 - **1903**, 191, 244 - **1904**, 184 - **1905**, 172 - **1906**, 183, 229, 275 - **1907**, 232, 286, 287 - **1908**, 200, 275 - **1909**, 203 - **1910**, 261 - **1911**, 196, 347 - **1912**, 190 - **1913**, 212 - **1914**, 261 - **1915**, 254 - **1916**, 237 - **1917**, 146, 212 - **1918**, 95, 142 - **1919** (Non pubblicata) - **1920**, 98, 145, 214 (Con quest'anno cessa la pubblic.) - **1927**, 224 (Nuova procedura per la nomina delle), 226 (Id.) (v. anche: Atti e Comunicati ufficiali 1927, circ. 1 e 6) - **1938**, 3, 59 - **1940**, 227, 396 (Compos.), 397 - **1942**, 122 (Nuove norme per la nomina) - **1943**, 4 (Rappresent. Fisi) - **1948**, 92 - **1952**, 202.
- DI ROBILANT**, - Voyages et courses dans son propre pays, **1907**, 164.
- DI ROBILANT** Edmondo (Coppa), - **1908**, 87.
- DI ROVASENDA** Luigi, - Necrologia, **1917**, 143.
- Dis** (Sas da les) [Sella], v. Dieci (Sasso delle).
- DI SAINT ROBERT**, v. Saint Robert.
- DI SALVO** Umberto, - Necrologia, **1928**, 425.
- Disboscamenti**, v. Singoli toponimi.
- Disboscamento** (v. anche: Rimboscimento), - **1887**, 73 (E leggi forestali) - **1896**, 521 (Dei Monti).
- Discensore di Sicurezza**, - **1912**, 25, 216.
- Discesa a corda libera** (Attrezzi per), **1912**, 216.
- Disegno panoramico militare**, - **1916**, 256.
- Disentis**, - **1910**, 222 (Ferr. con Briga).
- DI SERMONETA** Onorato, - A proposito di una esploraz. del vulcano Aconcagua, **1885**, 359.
- Disgrazia** (Campan. della) [Croda dei Toni], - **1928**, 351*.
- Disgrazia** (C.), v. Disgrazia (Colletto).
- Disgrazia** (Colletto), - **1911**, 50*, 51, 53, 266* - **1915**, 113 - **1916**, 185 - **1922**, 65, 69, 70, 73, 77 - **1929**, 399, 401, 402.
- Disgrazia** (Forc. del), v. Disgrazia (Colletto).
- Disgrazia** (P.so della), - A. 75, 154.
- Disgrazia** (Gruppo), - **1888**, 316 - **1889**, 398 (Fot.) - **1891**, 75, 225, 384 - **1892**, 381² - **1895**, 59, 354, 385 - **1896**, 233, 509 - **1898**, 61, 494 - **1899**, 490 - **1900**, 46 - **1902**, 1 - **1903**, 295 - **1906**, 49, 217 - **1911**, 162 (Schizzo top. del) - **1912**, 43 (Osserv. gh. del, nel 1910), 107 - **1913**, 336 (Osserv. gh. del, nel 1911) - **1916**, 182 (Nel.) - **1920**, 28 (Nuovo genere di ditteri subatteri) - **1922**, 15 (Osserv. ghiac. del), 59 (Monogr. Corti), 114 (Id.), 126 (Ghiac. del), 228 (Südliche Bergellerberge - Disgrazia, guida S.A.C.) - **1926**, LIII (Osserv. ghiac. del) - **1929**, 389 (Monogr. Corti), 424 (I monti a setten. del) - **1931**, 425 (Osservazioni sui gh. del, nel 1930) - **1932**, 360, 550 (Osserv. gh. nel 1931) - **1933**, 372 (Osserv. gh. nel 1932) - **1935**, 71 (Osserv. sui gh. del, nel 1933) - **1936**, 46 (Guida Rutter) 149 (id.), 199 (vegetaz. e flora 288 (id.) 371, (Guida M. d'I., Bonacossa), 412 (Id.), 499 (Id.) - **1937**, 1 (Id.) - **1938**, 512 - **1939**, 6² - **1940**, 134, 138, 452 - **1947**, 419 - **1949**, 161 - **1951**, 78 (Osserv. sui gh. del).
- Disgrazia** (M.), - A. 75, 8, 156 - **1882**, 140 - **1883**, 39, 118* 131* - **1884**, 95² - **1885**, 89², 110 - **1886**, 192, 381, 383 - **1887**, 38 - **1888**, 317* - **1890**, 100, 308, 356, 368 - **1891**, 351 - **1892**, 17 - **1895**, 140, 347, 354, 361, 373 - **1896**, 114 inv.*, 432, 434, 452 inv. - **1898**, 63*, 98, 344 - **1899**, 20 inv. (2^a asc.), 490 - **1901**, 304² (1*), 460 - **1902**, 241*, 293* - **1903**, 138, 295, 340 - **1905**, 28, 52* - **1906**, 19, 96, 218 - **1907**, 23 inv., 215, 277, 550 - **1908**, 91, 94, 177, 330 - **1909**, 18 inv., 44², 83², 83 inv.*, 85, 131, 155, 159 inv., 232, 258, 422 - **1910**, 83, 84, 85, 118, 119, 150, 151 inv., 152, 156 - **1911**, 51, 52, 87², 120, 133 - **1912**, 49², 50, 51, 90 - **1913**, 49*, 55², 79 (Disgr.), 141, 229, 230², 336 (Asc. Tuckett 1867) - **1914**, 344² - **1915**, 21, 84, 85*, 121⁵, 122, 188⁶ (2*), 190² (1*), 218², 219², 281, 282, 315*, 369 inv. (Anticima) - **1917**, 210 (Itin. alp.) - **1918**, 59*, 92 - **1919**, 187 - **1920**, 88, 89* - **1921**, 95* - **1922**, 59, 60, 61, 62, 64, 66, 67, 68, 69, 114, 116, 117, 120 - **1926**, 126, 132 (Disgr.), CXXIII (Disgr.) - **1928**, 132 - **1929**, 219 inv., 392 (Giro del), 394, 395, 396 - **1932**, 404, 406 (Centr. e Orient.), 407 (Orient.), 410 (Centr.), 411 (Occid.), 415 (Orient.), 416 (Occid.), 416 (Centr.) - **1933**, 497 (Centr.)* - **1934**, 566*, 677 - **1935**, 434 - **1938**, 507 - **1939**, 4⁵, 5, 456, 509 - **1940**, 452 - **1941**, 3, 4, 292, 294 (Disgr.) - **1942**, 4 - **1945**, 50, 56, 57 - **1947**, 423*, 427² - **1948**, 146, 188 - **1949**, 161, 164 - **1950**, 174, 178, 181 - **1952**, 238, 240, 245 - **1954**, 4 (Storia).
- Disgrazia** (Rif. M.), - **1886**, 14 (Ceduto dall'I.G.M. al C.A.I.), 36, 182 (Ricostruz.), 381 - **1887**, 11 - **1888**, 317 - **1890**, 170.
- Disgrazie in Montagna** (Per i nomi e le località v. singole persone e toponimi), - A. 74, 169, 170 - **1882**, 119, 130, 137, 163 (Dal 1856 al 1882), 163 (Nel 1882) - **1883**, 5 (Marinelli), 11 - **1884**, 22 (Nel 1883), 79, 90 - **1885**, 74 (Nel 1884), 77, 182, 223, 256, 287 (Statistica), 314, 316 (Per prevenire le) - **1886**, 27 (Nel 1885), 185, 217, 268, 297, 306, 330, 389, 408 - **1887**, 51, 78, 118, 147, 213, 244, 296, 297 (Per evitare le), 340, 341 (Governi, e Società alpine e le), 372, 373 (Governi e società alpine e le), 403, 412 - **1888**, 20, 88 (Nel 1887), 113, 148, 225, 279, 325, 359, 385, 428 (Nel 1888) - **1889**, 18, 50, 118, 149 (Per prevenire le), 150, 210, 266, 326, 362, 390, 421, 425 (Nel 1888) - **1890**, 42 (Nel 1889), 143, 150, 208, 265, 289, 293, 311, 343, 377 (Ed i cicloni in mont.), 403, 433, 435 (Nel 1889), 437 (Nel 1890) - **1891**, 32 (Nel 1890), 74, 127, 196, 226, 265, 309, 360, 393, 396 (Nel 1890) - **1892**, 68 (Dal 1882, al 1891), 203, 256, 288, 324, 327, 375 - **1893**, 15, 16 (Statistica delle), 213, 250, 301, 348, 374, 405, 436 - **1894**, 1, 22, 33 (Relaz. commiss. gita inv.

- P. Guifetti), 65, 113, 147, 367, 453 - **1895**, 51, 139 (Nel 1893), 296, 358, 439, 446 (Nel 1893), 482-487 - **1896**, 350, 391, 444, 494, 539 - **1897**, 33 (Nel 1894), 264, 272 (Nel 1894) - **1898**, 27 (Nel 1897), 34, 305, 308, 348, 459 (Nel 1896) - **1899**, 29, 70, 77 (Nel 1897), 223, 276, 430, 470, 495 - **1900**, 292 - **1901**, 63, 88, 264, 302, 390, 395 (Nel 1898), 433 (Nel 1899) - **1902**, 6, 7, 67 (Nel 1901), 106, 221, 245 (Per prevenire le), 285, 444 (Per prevenire le), 445 (Id.) - **1903**, 60, 99, 145, 232, 241 (Dal 1891 al 1900), 311, 342, 344, 457, 465 (Nel 1900), 503 - **1904**, 115, 284, 437 - **1905**, 27 (Nel 1901²), 28 (Id.), 203, 227, 305 - **1906**, 23, 299, 305, 329, 455 - **1907**, 30, 125, 317, 359-365 - **1908**, 44, 304, 310 (Nel 1903) - **1909**, 172 (Nel 1904), 274, 304, 309 (Nel 1905) - **1910**, 26, 217, 253, 363 (Nel 1906) - **1911**, 25, 97 (Nel 1907), 130 (Nel 1910), 133 (Id.), 231 (Nel 1910), 272 - **1912**, 25, 188 (Nel 1911), 214, 240 (Nel 1911), 252 (Nel 1907), 284, 349 (Nel 1911)² - **1913**, 32 (Nel 1908), 79, 227 (Nel 1912), 337, 369 - **1914**, 193, 293 - **1915**, 215 (Nel 1913), 222 - **1916**, 199 - **1917**, 206 - **1918**, 29, 177 - **1919**, 86 (Nel 1914 e 1915), 194 - **1921**, 95 - **1923**, 26, 92 - **1925**, IV, V, LXXVI - **1926**, IV, V, XIII, XXX, LXII, XCI (Organizz. dei soccorsi per le), CIII, CXXIII - **1927**, 174, 223, 286, 348, 349, 350 - **1928**, 52, 123, 124, 124 (Nel 1923-25), 125 (Nel 1916), 125 (Nel 1917), 130 (Nel 1923-25) - **1929**, 59 (Consider. e ammaestram.), 383, 384, 385, 447 (Consideraz. ed ammaestram) - **1930**, 189 (Nel 1926-28), 565, 573 - **1931**, 131, 187, 243, 436, 641, 712 - **1932**, 57, 386, 706, 710, 770 - **1933**, 104, 156, 209, 218, 265, 287, 387, 391, 450, 567, 568, 569 - **1934**, 147, 151 (Nel 1929-1931), 165, 209, 331, 332 (Nel 1933), 399, 400 (Nel 1933), 462 (Id.), 512 (Id.), 572 (Id.), 628, 629, 679, 690 (Elenco delle, nel 1934) - **1935**, 97, 98, 154, 155, 393, 436 (Nel 1934)², 606 (Nel 1934)², CXXXIX - **1936**, 45 (Elenco delle, nel 1935), 146 (Nel 1932-34), 198 (Nel 1935), 466 (Nel 1935) - **1937**, LVIII (Relazioni di), LXIV (Elenco di), LXIV, LXXXI (Elenco di) - **1938**, 12 (Elenco di), 70 (Id.), 123 (Id.), 175 (Fondo di soccor. per vittime indigenti), 177 (Elenco di), 231 (Id.), 289 (Id.), 345 (Id.), 406 (Id.), 462 (Id.), 513 (Id.) - **1939**, 10 (Elenco di), 62 (Id.), 122 (Id.), 176 (Id.), 288 (Id.), 344 (Id.), 404 (Id.), 456 (Id.), 510 (Id.) - **1940**, 66 (Elenco), 66 (Statist. 1935-38), 230 (Elenco), 341 (Id.), 404 (Id.), 452 (Id.), 488 (Id.) - **1941**, 5, 6, 22, 120 (Tragédies alpestres. Gos), 121, 177 (Elenco), 294 (Id.) - **1942**, 10 (Elenco), 126 (Id.), 177 (Id.), 204 (Id.) - **1943**, 5 (Id.), 54 (Id.), 103 (Id.) - **1944**, 8 (Id.), 46 (Id.), 67 (Id.) - **1945**, 6 (Id.), 8, 62 (Id.) - **1946**, 7 Not. (Elenco), 186, 241, 306, 321 - **1947**, 126 (Elenco), 401, 409, 460, 501 - **1948**, 44 - **1949**, 22, 27 (Compenso alle guide in caso di), 160, - **1950**, 254, 255, 306, 307 - **1951**, 4, 50 (Relaz. di), 52, 68 (Relaz. di), 165 (Nel gr. del Gran Sasso), 175, 248, 264, 276 (Realtà e fantasia nelle), 277 (Rassegna della stampa a proposito di), 346, 358 (Colpa delle), 378 - **1952**, 55, 66 (Intervento C.A.I. in Salvataggi), 122, 206 (Salvataggi), 246, 319 - **1953**, 68, 118, 227, 289 (Nel 1952), 359 (Nelle Apuane), 375, 376 - **1954**, 56, 80, 149, 182, 240, 241, 244, 273, 275, 307, 354.
- Disorientamento in Montagna.* - **1928**, 282.
- Dispense Sucai.* - **1922**, 145 Cop. (1°: Alto Adige, Dolomiti di Sesto, regione Popera) - **1923**, 76 (1°: Regione Popera - 2°: Tre Cime di Lavaredo - 3°: Cristallo, Pomagagnon, Popera, Tofane).
- Dispersione della proprietà rurale in montagna.* - **1941**, 12.
- Distanze e altezze misurate a vista.* - **1933**, 488.
- Disteis* (Forca dei). - **1931**, 368², 594, 636, 723 - **1933**, 508.
- Distelhorn.* - **1893**, 50*.
- Distintivo per guide e portatori, v. Guide.
- Distintivo sociale e stemma del C.A.I.* - **A. 74**, 19 - **1882**, 94 - **1883**, 73 (Tipo unico), 84 (Id.), 85 (Id. - **1891**, 85 - **1901**, 235 (Ai Soci venticinquennali) - **1925**, X (Stemma), XXV (Propaganda per uso dello stemma) - **1928**, 428 (Uso dello stemma) - **1930**, 510 (Prezzo), 627 (Nuovi), 780 (Prezzo), 783 (Nuovi), 784 - **1931**, 510 (Pei Soci benemeriti), 586 - **1932**, 387, 518 - **1935**, 205 (Uso del) - **1952**, 4, 204.
- Distribuzione dei ghiacciai nel globo.* - **1946**, 363.
- Distruzione delle piante alpine* (v. anche: Protezione delle piante alpine). - **1912**, 55.
- Distruzione d'una rarissima specie della fauna alpina.* - **1928**, 44.
- Dita (P. delle Cinque) [Sassolungo], v. Cinque dita (P. delle).
- Dito* (Forc. del) [Cima Undici]. - **1932**, 141.
- Dito* (II) [Larsec]. - **1931**, 100*.
- Dito* (Pianoro del) [Croda Rossa]. - **1932**, 274, 527.
- Dito della Sentinella [Popera], v. Popera (Sentinella di).
- Dito di Dio* [Picc. Dolomiti]. - **1925**, 227 - **1934**, 255*.
- Dito di Dio* [Sorapis]. - **1909**, 242 - **1928**, 348* - **1930**, 290* - **1931**, 9* - **1937**, 379* - **1941**, 86 - **1946**, 205 - **1947**, 14 - **1949**, 54*, 74, 75* - **1950**, 280 - **1951**, 42 (Statist. asc. par. N.) - **1952**, 297.
- Ditterofauna dell'isola glaciale «Marinelli», al Bernina.* - **1922**, 29.
- Ditterofauna nivale delle Alpi italiane* (Studi sulla). - **1919**, 75 - **1920**, 135.
- DITTERT René. - *Passion des hautes cimes*, **1946**, 248;
- Abi Gamin [Himalaia], **1951**, 37.
- Dittert R., Lambert R. e Chevalley G., v. Chevalley ecc.
- DI VALLEPIANA Ugo. - *Aig. de Trelatête* (1^a asc. parete N. e trav.), **1912**, 39;

- Al M. Bianco pel Col E. Rey e P.co Luigi Amedeo, 1912, 35;
- Vagabondaggio sciistico in V. d'Ultimo e V. Martello, 1923, 77;
- Per i nostri Rifugi, 1924, 21;
- I ludi olimpionici di Chamonix (La gara di sci di gran fondo per pattuglie militari), 1924, 34;
- Valorizzazione dei Rifugi-albergo, 1924, 196;
- Una traversata dell'Obergabelhorn, 1925, 134;
- Dell'uso dei ramponi, 1925, 167;
- Organizzazione di marce in montagna, 1925, 212;
- Alcuni consigli per chi intraprenda ascensioni invernali, 1925, 249;
- «Vivi pericolosamente», 1926, 120;
- In sci nel gruppo dell'Arlberg, 1928, 21;
- Accantonamenti e Rifugi in Alto Adige (Un esempio da imitare), 1928, 46;
- In sci dalla Val Passiria alla Palla Bianca, 1928, 85;
- Manuale di sci, 1928, 284 (Briciole d'esperienza) - 1929, 146 (Istruttore) - 1931, 585, 588, 628, 650, 654, 711 - 1933, 632 - 1937, 362 - 1938, 71;
- Gare sciistiche di stile, 1928, 320;
- Guida sciistica di Val Monastero e V. Venosta, 1929, 235 - 1938, 71;
- Impresa di guerra sulla Tofana, 1931, 57, 58;
- Ginnastica presciistica, 1932, 746;
- Dono a, 1934, 102;
- Nuova presid. commiss. Rif., 1934, 97, 203;
- Nozze di, 1938, 183;
- Contributo ad uno studio sui difetti dei Rifugi del C.A.L., 1948, 314;
- Necrologia di A. Bertolini, 1948, 481;
- Rievocazione di Umberto Balestreri, 1952, 32;
- Conferenza sci-alpin. a Londra, 1953, 68.
- DI VALLEPIANA U. e KERSCHBAUMER G. - Guida sciistica della V. Gardena, 1928, 208 - 1938, 71.
- Divieti militari.* - 1899, 192, 231, 265 - 1900, 136, 184 - 1903, 460 (Sentenza) - 1917, 149 - 1927, 286 - 1928, 172 (Nella prov. di Bolzano) - 1931, 380.
- Di Villanova, v. Scarampi di Vill.
- Divinità della Montagna* (Note sulla). - 1933, 22.
- Division* (Rocher de la). - 1917, 138* - 1934, 690 (Disgr.).
- Dix* (Rif. Val des). - 1929, 58 - 1930, 53 febr. (Nuovo) - 1932, 384 (Ricostr.) - 1938, 9 (Nuovo).
- Dix Heures* (P. des), v. Emilius (M.).
- Drwisch J.* - Disgrazia, 1894, 369.
- Dizionari*, v. Singoli nominativi.
- Dizionario dei termini alpinistici e degli sport alpini.* - 1934, 41, 98.
- Dizionario alpino italiano.* - 1891, 317.
- Dizionario altimetrico delle Alpi.* - 1890, 438.
- Dizionario militare italiano.* - 1894, 99.
- Dizionario toponomastico Valsesiano.* - 1937, 40.
- Djalik* (M.) [Caucaso]. - 1936, 424.
- Djanga* (M.) [Caucaso]. - 1888, 428 - 1889, 73, 124.
- Djangitau* [Caucaso]. - 1935, CXXXIX*.
- Djaze* (M.) [Tibet orient.]. - 1947, 488.
- Djaze - Gongkar* [Tibet Cinese]. - 1936, 92 - 1947, 490, 492*.
- Djebel Toubkal* [Marocco], v. Tubkal (Djebel).
- Djebel Touggour* [Atlante Sahariano]. - 1901, 135 inv.
- Djelu* (Gruppo) [Kurdistan]. - 1938, 126*.
- Djezong* (P.so) [Tibet orient.]. - 1947, 490.
- Djiper* (P.so) [Caucaso]. - 1889, 74.
- Djurdjura Djebel* [Atlante]. - 1933, 358.
- Dobbiaeo.* - 1933, 322, 323 (Ferr. con Cortina).
- Dobbiaco* (Sez. C.A.L.). - 1936, 327.
- Doblado* (Cerro) [Terra del Fuoco]. - 1937, 210* - 1938, 360, 472, 473*, 475 - 1946, 72, 73, 74.
- Dobratsch* (M.) [Alpi di Villaco]. - 1883, 10 - 1884, 22.
- Dodang* (Peak) [Himalaia]. - 1931, 340*.
- Dodang Nima* (Peak) [Himalaia]. - 1932, 542 - 1943, 36.
- Dodici* (Cima) [Sesto], v. Toni (Croda dei).
- Dodiei* (Cima) [Sette Comuni]. - 1885, 285 - 1889, 243 - 1896, 504 - 1907, 170, 503, 541 - 1909, 155 - 1915, 284 - 1925, 221.
- Dodiei* (Cima) [Vedrette Ries]. - 1939, 203.
- Dodiei* (Rif. alla Cima) [Sette Comuni]. - 1910, 353 (Inaug.) - 1915, 284.
- Dodiei* (Sasso delle) [Vallaccia]. - 1927, 44*.
- Dodiei* (Torre delle o P. S. Anna) [Vallaccia]. - 1927, 44* - 1936, 195.
- Dodiei Apostoli* (Cima dei). - 1912, 52, 79 - 1919, 6, 7.
- Dodiei Apostoli* (Rif. Garbari ai). - 1906, 486 - 1916, 253 - 1925, LXXXIII - 1937, 86 (Statist. frequent.) - 1941, 315 - 1943, 53, 101 - 1944, 24 - 1945, 26, 36 (Effic.), 58 (Via ferrata Castiglioni) - 1947, 591, 592 (Ripar.) - 1948, 382 - 1949, 127, 195 - 1950, 100, 130 - 1951, 55 - 1953, 130 - 1954, 163, 370², 370 (Frequent.).
- Dodov Vrehe* [Bulgaria]. - 1941, 257.
- Doge* (C.no del). - 1885, 109 - 1886, 109 - 1888, 353* - 1889, 49, 203 - 1925, 63* - 1928, 350* - 1944, 68 - 1948, 324.
- Doge* (Piccolo Corno del) [Pramper]. - 1928, 349*.
- DOGLIO Ettore.* - Les Grandes Murailles valicate dal Battagl. Duca degli Abruzzi, 1936, 352.
- DOGLIOTTI L.C.* - Incidente di frontiera, 1887, 300.
- Dogna.* - 1931, 769.
- Dogna* (Jóf di). - 1894, 237.
- Dois* (Corni di). - 1908, 135 (Alto*), 135 (Basso)*, 139 (Alto e basso)* - 1909, 46 (3^a cima), 129, 224 - 1914, 289 (Occid.)* - 1915, 369 (Occid.)*.
- Dol* (Sella di). - 1917, 53, 58, 108².
- Dolada* (Croda), v. Valgrande (Torre di).
- DOLCI Paolo.* - Calendario alpino, 1930, 61.
- Doldenhorn.* - 1887, 58 - 1893, 417 (Gross) - 1901, 66* - 1910, 117 - 1912, 114 - 1928, 128, 129 - 1935, 104* - 1936, 96 - 1941, 64 - 1952, 241 (Gross).
- Doldenhorn* (Gruppo). - 1933, 620.
- Doldenhorn hütte.* - 1927, 56 (Inaug.).

- Dolent** (Aig.s Rouges du), v. anche: Punte Dalloz, Kurz, Lagarde, Mouche (La) e Morin. - 1888, 311* - 1889, 61*, 366 - 1896, 161 - 1901, 56*, 100* - 1913, 77*, 235*, 374 (Gendarme)* - 1924, 112* - 1927, 112*, 113*³ - 1928, 54, 56² - 1936, 509 (Trav.).
- Dolent** (Biv. M.), v. Fiorio (Biv.).
- Dolent** (C. des Aig.s Rouges du). - 1907, 262*.
- Dolent** (C. du M.). - 1900, 27 - 1904, 427 - 1906, 366* - 1911, 372 (Trav. Whymper)* - 1915, 23, 24 - 1931, 109*.
- Dolent** (M.). - 1886, 258 - 1890, 385 - 1891, 299 - 1893, 146 - 1896, 487 - 1898, 141² - 1901, 140, 178 - 1902, 153, 303*, 437 - 1903, 92, 240* - 1904, 55, 470 - 1906, 366* - 1907, 79, 111*, 116*, 261* - 1908, 93, 175², 176 - 1909, 310 - 1910, 152 - 1911, 53, 86, 119, 120, 372 (Asc. Whymper)* - 1912, 79, 80 - 1913, 210 (Disgr.), 374*, 374 (Monogr. Kurz) - 1914, 320 - 1915, 23*² - 1918, 90 - 1921, 79* - 1922, 22* - 1928, 54, 55, 132 - 1930, 306* - 1931, 109* - 1934, 566* - 1935, 335, 496 - 1936, 415* - 1937, XLIX - 1938, 176 - 1939, 137 - 1940, 24 - 1942, 6, 48 - 1944, 36 - 1945, 61 - 1947, 469 - 1951, 39*, 391 (Trav. dall'Argentiére) - 1952, 245, 326.
- Dolez** (Sella di). - 1933, 615 sci.
- Dolez** (Rif. alla Sella di), v. Cozzi N. (Rif.).
- Dolf** (Piz). - 1907, 80.
- DOLFIN** Lamberto. - Necrologia, 1903, 349, 359.
- DOLLFUS** - AUSSET Daniel. - Commemorazione, 1928, 130.
- Dolfuss** (Pavillon). - 1895, 93 (Nuovo, inaug.).
- Dolfus** (Rif.). - 1932, 384 (Ricostr.).
- Dollien** (M.). - 1887, 138.
- DOLLMAYER**..... - Disgrazia, 1887, 215.
- Dolma** (P.so) [Kumaon Himalaia]. - 1929, 361.
- Dolo** (Sez. C.A.I.). - 1952, 130 (Costit.) - 1954, 124.
- Dolomiten**, v. anche: Dolomiti. - 1885, 78 (Führer durch, Kurtz), 195 (Id., Meurer, 4^a ed.) - 1886, 98 (Guida Waltenberger), 99 (Guida Meurer), 192 (Id.) - 1890, 315 (Guida Meurer) - 1894, 26 (Wanderungen in den Ampezzaner, T. Wündt) - 1895, 23 (Wauderbilder aus den, T. Wündt), 488 (Wanderungen in der Ampezzaner, T. Wündt) - 1903, 275 (Touristen-Wanderkarte, Freytag) - 1929, 309 (Guida, Gallhuber) - 1934, 213 (Raccolta di notizie, Gallhuber) - 1938, 388 (Skiführer durch die, Langes) - 1953, 122 (Wanderbuch, Delago).
- Dolomiten** (Ampezzaner). - 1894, 26 (Wanderungen in der, T. Wündt) - 1895, 488 (Id.).
- Dolomiten** (Die). - 1930, 699 (K.F. Wolff).
- Dolomiten** (Lienzer). - 1912, 256 (Guida, Patéra).
- Dolomites**. - 1897, 63 (Climbing Reminiscences, L. Sinigaglia).
- Dolomiti**, v. anche: Dolomiten e Dolomitiche (Alpi). - 1886, 324, 366, 386 - 1889, 138 (Altimetr.), 357 (Asc. nelle) - 1890, 261 (Alb. e sogg.), 378 (Altimetr.) - 1892, 299 (Due giorni fra le) - 1893, 51, 204 (Dodici giorni nelle), 288 - 1894, 47, 432 - 1895, 282 (Nelle) - 1896, 523 (Id.) - 1898, 51 (Id.), 254 (Id.) - 1899, 99 (Id.), 429 (Id.) - 1900, 122 (Id.) - 1906, 4 (Strada delle) - 1909, 329 (Id., completam.) - 1912, 1, 287 (Guida Lampugnani) - 1921, 86 (Grande escur. naz. dalle, al Brennero) - 1925, VI (Leggende delle, Wolf), XVII (Sentieri nelle), 30 (Alcuni ghiacc. nelle, ed il loro ambiente orografico e climatico), 222 (Grande strada delle) - 1926, 112 (Nuove asc. nelle) - 1928, 196, 208 (Album Amonn.), 286 (Visioni italiane) - 1929, 62 (Nelle, Amonn.), 303 (Nuove asc. nelle), 324 (Dalle, al gruppo del M. Bianco) - 1930, 39* - 1931, 55 (Guerra di Aquile sulle), 708 (La Porta delle) - 1932, 373 (Mostra di pittura delle), 383 (Incantevoli soggiorni) - 1933, 323 (I mezzi di locomozione nelle), 431 (Leggende delle), 585 (Scorribanda sentimentale nelle), 688 (Leggende delle) - 1934, 85 (Con gli sci nelle), 196 (Leggende delle) - 1935, 46, 71 (Osservazioni sui gh. delle, nel 1933), 79 (D'inv. nelle) - 1936, 142 (Leggende delle, Zeni), 286 (Possibilità inver. nelle), 422 (Luci e riflessi sulle) - 1938, 289 (Trav. sciistica) - 1940, 494 (Articoli diversi sulle) - 1944, 61 (Arrampicate libere sulle, Cosara), 67 (Id.) - 1946, 275 (Seconde salite sulle) - 1947, 257 (Al sole delle, Casara) - 1948, 92 (Id.), 137 (Id.) - 1950, 188 (Vecchie e nuove), 289 (Viste dagli stranieri) - 1951, 92 (Dalle, al M. Bianco), 216 (Impressioni d'un alpinista occid.), 273 (Alpin. esplorativo nelle), 390 (Comici e le) - 1952, 378 (Alpin. esplorativo nelle).
- Dolomiti** (Albergo) [Pian della Fugazza]. - 1907, 153.
- Dolomiti** (Bellunesi). - 1951, 38 (Prospettive alpinistiche nelle).
- Dolomiti** (del Cadore). - 1886, 153 - 1887, 291 - 1896, 302 (Segnav.) - 1897, 393² - 1908, 8, 231 (Guida Berti), 269 (Id.) - 1925, 139 (Erborizzazioni nelle) - 1929, 455 (Carta sciistica T.C.I.) - 1931, 652 (Carta T.C.I.).
- Dolomiti** (di Agordo). - 1887, 291, 398 - 1890, 176 - 1891, 355 - 1900, 396 - 1911, 169, 203 - 1912, 371 - 1914, 35, 65, 97, 149 - 1927, 105.
- Dolomiti** (d'Ampezzo). - 1885, 109 - 1887, 174, 303 - 1890, 370 - 1894, 26 - 1895, 389, 428, 488 - 1896, 61 (Nuove asc. nelle) - 1897, 393², 470 - 1898, 528 - 1899, 198, 463 - 1900, 1, 330, 396², 432 - 1904, 401 - 1914, 210 (Nelle) - 1931, 708 (Itiner. sciistici, Terschak).
- Dolomiti** (di Braies). - 1891, 31, 75 - 1892, 71, 106 - 1893, 221 - 1894, 58 - 1896, 162 - 1898, 540 - 1902, 154 - 1927, 102 - 1935, 104 - 1946, 200.
- Dolomiti** (di S. Martino di Castrozza), v. anche: Pale di S. Martino. - 1894, 40, 71 - 1895, 13.
- Dolomiti** (Lombarde). - 1923, 271 (Libri sulle vette delle).

- Dolomiti (Piccole).** - 1925, 221 (Monogr. Meneghelli), 241 (Id.) - 1925, 222 (Strada delle) - 1929, 1 - 1934, 245 (Scuole di roccia nelle), 246 - 1935, LXXXVII - 1937, 315 (Nelle), 315 (Sent.) - 1940, 153, 452 - 1954, 47.
- Dolomiti (Recapito).** - 1926, XX (Della scuola Vicent. di roccia).
- Dolomiti (Strada delle).** - 1906, 4 - 1909, 329 - 1912, 91 - 1913, 179 - 1925, XXXI.
- Dolomiti di Brenta,** v. anche: Brenta (Gruppo). - 1926, XCII (Guida P. Prati), CXXIV (Id.) - 1927, 154 (Fra le) - 1948, 234 (Guida M. d'I., Castiglioni) - 1949, 96, 154 - 1950, 41, 106, 260, 308 - 1951, 2, 66, 130, 164, 258, 322 - 1952, 2, 66, 130, 202, 266, 330 - 1953, 2, 66, 130, 244, 258, 322 - 1954, 2, 66, 130, 194, 258, 322.
- Dolomiti di Fanis.** - 1927, 103.
- Dolomiti di Fassa.** - 1886, 65 (Toponomast.) - 1887, 290 - 1914, 293 (Nuovi Rif. e sent.) - 1919, 195 - 1930, 430 (Settim. alpina).
- Dolomiti di Lienz.** - 1910, 256 (Guida Patèra - 1951, 126, 128.
- Dolomiti di Misurina.** - 1886, 152, 180, 263.
- Dolomiti di Primiero,** v. anche: Pale di S. Martino. - 1886, 385 - 1887, 290, 398 - 1890, 75, 111, 176 - 1891, 304, 354, 386 - 1900, 331.
- Dolomiti di Schio,** v. anche: Dolomiti (Piccole). - 1907, 338 - 1908, 8 - 1909, 33.
- Dolomiti di Sesto.** - 1889, 204, 359 - 1890, 85 (Nevati e ghiaccia. nelle), 309, 310, 316, 370, 378 (Altimetria delle), 383 - 1891, 31, 138, 366 - 1892, 156 - 1894, 27 - 1898, 154 - 1904, 183 - 1912, 31 (Nuove asc. nelle), 91 (Id.) - 1922, 145 Cop. (Dispensa Sucai n. 1) - 1927, 105 - 1935, 104, 333.
- Dolomiti di V. Gardena.** - 1892, 261 - 1896, 59 (Nuove asc. nelle) - 1898, 460, 540 - 1899, 434 (Escurs. nelle) - 1901, 432.
- Dolomiti di Vallestretta.** - 1909, 142.
- Dolomiti di Val Montina.** - 1915, 273.
- Dolomiti di V. Pesarina.** - 1892, 388 - 1926, CXXVI - 1928, 256 - 1929, 348 (Nuove asc.) - 1935, 602 (Nuovo sent. nelle).
- Dolomiti di V. Talagona.** - 1909, 261 - 1912, 259.
- Dolomiti di Zoldo.** - 1891, 355.
- Dolomiti Meridionali.** - 1907, 405 (Carta delle).
- Dolomiti occidentali.** - 1890, 153 - 1893, 399 (Escurs. nelle) - 1930, 453 (Da Rifugio a Rif. Vol. II), 700 (Id.), 786 (Id.) - 1931, 511 (td.), 652 (Id.) - 1939, 53 - 1940, 102, 133, 136, 153, 444 (Sviluppo del turis. nelle) - 1949, 178 (Da Rifugio a Rifugio, 2ª ed., Saggio) - 1951, 332 (Id.) - 1952, 2 (Id.), 130 (Id.), 136 (Id.), 202 (Id.), 266 (Id.), 330 (Id.) - 1953, 2 (Id.), 66 (Id.), 130 (Id.), 136 (Id.), 244 (Id.), 258 (Id.), 322 (Id.) - 1954, 2 (Id.), 66 (Id.), 130 (Id.), 194 (Id.), 258 (Id.), 322 (Id.).
- Dolomiti orientali.** - 1925, XI (Guida M. d'I., 2ª ed., Berti), XXVI (Id.) - 1928, 208 (Id.), 253 (Id.), 300 (Id.), 349 (Nuove Ascen. nelle), 356 (Guida M. d'I., 2ª ed., Berti), 403 (Id.), 427 (Un mese nelle) - 1929, 66 (Guida Berti, 2ª ed.), 225 (Id., recensione Angelini e Sperti) - 1930, 27 febr., 287 - 1932, 205 (Principali cengie delle), 284 (Id.), 749 (Nuov. asc. nelle) - 1935, 39 (Guida Berti, 2ª ed.), 94 (Id.) - 1938, 502, 557 - 1939, 55 - 1940, 136, 153 - 1942, 203 (Guida M. d'I., Berti, 3ª ed., I Vol.) - 1948, 234 (Id.) - 1950, 41 (Id.), 106 (Id.), 162 (Id.), 188 (Id.), 220 (Id.), 260 (Id.), 308 (Id.) - 1951, 2 (Id.), 66 (Id.), 130 (Id.), 194 (Id.), 258 (Id.), 310 (Id.), 322 (Id.) - 1952, 2 (Id.), 66 (Id.), 130 (Id.), 202 (Id.), 266 (Id.), 330 (Id.) - 1953, 2 (Id.), 66 (Id.), 130 (Id.), 244 (Id.), 258 (Id.), 322 (Id.) - 1954, 2 (Id.), 66 (Id.).
- Dolomiti trentine.** - 1887, 334 - 1919, 6 (Nelle).
- Dolomitica (Regione).** - 1913, 18 (Per l'avvenire della), 183 (Id.), 216 (Id.), 246 (Id.), 369 (Id.).
- Dolomitiche (Alpi),** v. anche: Dolomiten e Dolomiti. - 1884, 135 (Asc. nelle), 137 - 1886, 324 - 1892, 317 (Due settimane fra le) - 1895, 16 - 1901, 177 - 1902, 19, 271 - 1905, 431 - 1906, 145 (Segnav.), 254 - 1927, 147 (Limiti delle).
- Dolomitiche (Rivelazioni).** - 1927, 85, 148.
- Dolone.** - 1945, 34 (XXI Camp. Uget), 39 (Id.), 50 (Id.).
- Dom (Mischabel).** - 1886, 192 - 1887, 368 - 1889, 68, 125 - 1890, 182, 187, 381 - 1891, 100, 395 - 1892, 105 - 1893, 241 - 1894, 20 inv., 456 - 1895, 79, 265, 425 - 1897, 460 inv. - 1898, 454 - 1899, 238, 339, 425 - 1901, 178, 412 - 1903, 68 - 1907, 111 - 1908, 177, 309 - 1909, 86, 243 - 1910, 87, 114, 149*, 152* - 1911, 84, 119, 337 - 1912, 50, 51, 78, 91, 113, 116², 117 - 1913, 179, 202, 210 - 1914, 288, 322, 344 - 1915, 282 - 1916, 268, 269 - 1920, 109 - 1923, 93 inv.* - 1925, 216, 217² (1*) - 1928, 129² - 1930, 45 febr.* - 188 - 1935, 195 sci, 437 - 1936, 197 - 1940, 5 - 1941, 62 - 1946, 246 - 1948, 214 - 1949, 4 (Fot. Sella), 7 - 1952, 238², 240, 241 - DOMASCHK Augusto. - Necrologia, 1927, 349.
- Dombastone (P.so).** - 1895, 392.
- Dôme (Puy du).** - 1903, 299.
- Dômè (Rif. del) [M. Bianco],** v. anche: Gonella (Rif.). - 1890, 81 (Prog.) - 1891, 164, 261, 380 - 1892, 11 - 1914, 305² - Poi v. Gonella F. (Rif.).
- Dôme de Neige des Eerins,** v. Eerins.
- Domegge (Campanile di) [Vedorcia].** - 1911, 19*, 84, 120*, 221* - 1915, 122, 148 - 1918, 140.
- Domhütte.** - 1890, 316 - 1895, 470 - 1898, 111.
- Domène (Grande Lance de) [Belledonne].** - 1891, 29.
- Dominieushütte.** - 1886, 366.
- DOMÉNIGG Karl.** - Necrologia, 1950, 280; — Ein Bergsteigerleben, 1951, 174.
- DOMINONE Carlo.** - Disgrazia, 1895, 298.
- Domino (P. du).** - 1906, 366* - 1913, 374* - 1931, 109*.
- Domjoeh.** - 1886, 63 - 1925, 216*.
- Domodossola.** - 1888, 225 (Ferr. da Gravelona), 259 (Id., descriz.), 324 (Inaug.) - 1921, 67 (XLV Congr. C.A.I.) - 1927, 175 (Ferrov. con Locarno).

- Domodossola* (Sez. C.A.I.). - A. 75, 131, 149 - 1882, 128 - 1884, 66 - 1885, 91, 170, 207 - 1886, 36 - 1889, 147, 331 - 1890, 352 - 1893, 31, 158 - 1899, 167, 320 - 1900, 31, 60, 361 - 1901, 19, 159, 222, 297, 307 - 1902, 258 - 1905, 239 - 1919, 198 (Ricostit.) - 1920, 48, 109, 151 (Boll.), 246 - 1921, 26, 62, 70 - 1922, 57 Cop., 192 Cop. (Boll.), 229 (Boll.) - 1924, 117 Cop. - 1925, XXVI, LXIII, LXXXIX - 1927, 179 - 1928, 236 - 1930, 375, 447, 774 - 1931, 450, 646 - 1937, 213 - 1940, 66 - 1944, 19, 23 - 1950, 101, 106 - 1954, 63, 124, 132.
- Domus Nostra* (Rif.) [Alpe Solcio]. - 1949, 87 - 1950, 88, 100, 149 - 1952, 314, 315.
- DONÀ D. - Care Alto, 1891, 354.
- Dona* (P.so di) [Antermoia]. - 1935, 82 sci.
- Dona* (Sasso di) [Antermoia]. - 1915, 147.
- Dona* (Torre di) [Antermoia]. - 1916, 55*.
- DONADINI Mario. - Il gruppo del Mangart (Monografia), 1947, 515, 561; — Al Mangart per una via italiana, 1951, 262;
- DONATI ENZO. - All'o.d.g., 1944, 8.
- Donauland Alpenverein* [Vienna]. - 1931, 252, 499 - 1932, 320 - 1933, 218 - 1937, LX.
- Don Boseo* (C.) [Patagonia]. - 1954, 33.
- Don Boseo* (M.) [Patagonia]. - 1954, 33.
- Donchian-la* [Himalaia]. - 1938, 303, 304 sci.
- Dondena* (M.). - 1917, 116.
- Dondeuil* (C.). - 1898, 202, 204.
- Donegani G.* (Rif.) [Orto di donna]. - 1953, 266 (Inaug.) - 1954, 169.
- Dones* (Sigaro) [Grigna merid.]. - 1916, 86*, 122* - 1923, 271 - 1926, CXXIII (Disgr.) - 1933, 36* - 1934, 399 (Disgr.) - 1945, 57 - 1951, 6.
- Dong Dong* (Gh.) [Karakorum]. - 1913, 169.
- Dongusorum* (M.) [Caucaso]. - 1889, 73, 74.
- Dongusorum* (P.so) [Caucaso]. - 1889, 74, 361.
- Doni, v. Singoli nominativi.
- DONISELLI Ferdinando. - La settimana alpinistica in Cadore ed il 2° Congresso della Sucai, 1908, 17.
- DONIZZETTI RENZO. - Lapide alla Cresta Ongania, 1924, XXIV.
- Donkdy-La* [Sikkim]. - 1940, 351.
- Donkia* (P.so di) [Himalaia]. - 1885, 15.
- Donkia* (P.co) [Himalaia], v. Pauhunri.
- DONKIN W.F. - Disgrazia, 1888, 361, 386 - 1889, 18, 326; — Necrol., 1888, 390. — Catalogo fotografie d'alta montagna, 1898, 188.
- Donkin* (M.) [Himalaia]. - 1884, 127.
- Donna* (Orto di). - 1902, 84 - 1947, 656² (Camp. sez. Lucca).
- Donna* (Rif. all'Orto di), v. Donegani (Rif.).
- Donnakogel*, v. *Dona* (Sasso di).
- Donnaz*. - 1942, 92 (Cambia denomin.).
- Donne* Alpiniste, v. Ascensioni femminili.
- Donnell* (Picco Mc.) [Canadà]. - 1926, 57.
- DONZELLA Dominico. - Necrologia, 1909, 432.
- Donzella* (R. che della). - 1910, 153* inv.*
- Dopendikang* [Sikkim]. - 1890, 187.
- Dopolavoro alpino operaio* (Sottosez. Como). - 1937, LXXIII.
- Dopolavoro Pirelli* (Sottosez. C.A.I.) [Milano]. - 1942, 60 (Costit.).
- Doppachtau* (M.) [Caucaso]. - 1935, 590 (Disgr.).
- Doppo* (M.). - 1903, 185 - 1947, 256 (Caverne).
- Dora Baltea*, v. anche *Aosta* (v. d'). - 1928, 128 (Alle sorg. della).
- Dora Baltea* (V.). - 1883, 108 (Fauna).
- Dorah* (P.so) [Himalaia]. - 1936, 498.
- Doran* (Aig.). - 1901, 25 - 1902, 407, 434* - 1903, 198, 205, 212, 213 - 1907, 131*, 552 - 1909, 227* - 1911, 51, 88, 120*, 274 - 1912, 116, 125 - 1913, 123, 201, 230, 231² - 1914, 287, 321 - 1915, 147 - 1927, 221* - 1928, 54, 423 inv.* - 1935, 440 - 1941, 62² - 1948, 301.
- Dora Riparia* (V.). - 1882, 11 - 1893, 364 (Ascen. in) - 1910, 295 (Guida Genin).
- Doravidi*. - 1890, 425 (N. e S.) - 1891, 298 (S.), 347 - 1909, 84 (N.), 159 (N.) - 1910, 85², 152 - 1911, 86 - 1913, 76 (S.)², 202 - 1915, 121 (N.), 121 (S.), 122 (N. e S.), 282 (Id.) - 1929, 343 (Id.), 345 (S.)* - 1939, 448 (N. e S.)* - 1940, 24 - 1941, 180 inv.*
- Dordona* (P.so di). - 1896, 491 - 1909, 48 inv. sci, 86 - 1910, 119² (1 inv. sci) - 1938, 321.
- Doré* (M.). - 1882, 135 - 1936, LXXXI (Telefer.).
- Dorées* (Aig.s) [Trient], v. anche: Aig. Javelle Aig.s Penchées, Aig. de la Varappe, Tete Biselx, Tête Crettez e le Trident). - 1892, 293* - 1896, 32 - 1901, 25 - 1912, 30 (Trav.) - 1915, 308 - 1930, 176 (Trav. O.-E.)* - 1948, 89, 121.
- Dorferkees*. - 1890, 312 (Disgr.).
- Doria Ferruccio*. - Necrologia, 1941, 287.
- Dorieùn* (C.) [Himalaia]. - 1934, 652.
- DORIGONI Silvio. - Necrologia, 1900, 134; — 50° anniv. morte, 1950, 158.
- Dorigoni Silvio* (Rif.) [In V. Saent]. - 1902, 244 - 1904, 70 (Inaug.) - 1916, 202, 253 - 1925, LXXXIV - 1943, 101 - 1944, 24 - 1947, 591 - 1949, 127 - 1951, 244 (Ricostit.) - 1952, 53 (Effic.) - 1953, 130 - 1954, 370, 370 (Frequent.).
- Dormillouse* (Pic de) [Durance]. - 1914, 259.
- Dormillouze* (C.). - 1923, 199.
- Dormillouze* (P.). - 1923, 199.
- DORN Giuseppe. - Necrologia, 1902, 61, 253.
- Dorn* (Spigolo) [Torriente Magnaghi merid.]. - 1914, 164*, 193 (Disgr.) - 1916, 122.
- Dorn* (Vertice) [Grigna merid.]. - 1905, 395* - 1908, 176 inv.*
- DORO ALTAN Folco. - Hielo Continental, 1953, 95; — Hielo Continental (2ª spediz.), 1954, 33.
- Dortmundhütte*. - 1916, 296.
- Dosasso (C.ni di) [Salarno], v. Dossaccio (C.ni di).
- Dosasso (P.so di) [Salarno], v. Dossaccio (P.so di).
- Dosedè* (C.no). - 1888, 45 - 1891, 255*, 413 - 1896, 155, 162 - 1897, 20 - 1902, 137 - 1954, 113*.
- Dosedè* (Gruppo). - 1892, 173 - 1896, 162.
- Dosedè* (P.so). - 1889, 263 - 1910, 105, 117, 151 - 1911, 84², 87, 121, 123 - 1912, 80 - 1929, 217 inv. sci.
- Dosedè* (P.zo). - A. 75, 156 - 1896, 140, 162, 433, 491 - 1912, 52 - 1914, 344* - 1951, 391.

- Dossè** (Rif. al P.so). - 1890, 32 (Prog.), 205 (Id.), 402 - 1891, 25, 63 (Inaug.) - 1893, 301 - 1920, 238 - 1924, 23, 51.
- Dosegù** (Cima). - 1887, 249, 359, 380 - 1890, 309, 398 - 1898, 540 - 1902, 102, 215 - 1905, 4, 433 - 1906, 127, 368, 478 - 1911, 348 - 1912, 50, 52², 78, 79², 113, 114 - 1933, 425.
- Dosegù** (P.so di). - 1887, 357 - 1891, 352.
- Dos Picos** [Ande], 1954, 252.
- Dossaccio** (C.ni di) [Salarno]. - 1908, 135*, 140 (N. e S.)* - 1909, 224 - 1911, 87 (Nord)* - 1912, 119 (Nord)* - 1915, 368 (Nord)*.
- Dossaccio** (P.so di). - 1911, 87* - 1912, 119*.
- Dossen** (Rif.). - 1932, 384 (Ricostr.).
- Dossena**. - 1947, 241 (Nuova rot.).
- Dossenhorn**. - 1903, 92 inv. sci - 1917, 199.
- Dossi** (Grotta dei). - 1893, 224, 407 - 1894, 207, 220 - 1900, 176 - 1947, 539.
- Dossi** (M. dei). - 1939, 322.
- Dosso** (Cima del) [Tredemu]. - 1894, 398* - 1911, 86* - 1922, 196*.
- Dosso** (Costa del). - 1914, 288 inv.*
- Dosso** (Forca del) [Aurine]. - 1934, 368, 477.
- Dosso** (R.ca del) [Lepontine] - 1911, 53, 119*, 121*, 124* - 1912, 42* - 1913 - 25 inv.* - 1914, 288 inv.*.
- Dosso** (Torre del) [Tredenun]. - 1911, 86*..
- Dosso Alto** (V. Trompia). - 1905, 45 inv. 298 inv
- Dossobello** (Di Dentro) [Vertana]. - 1896, 26* - 1905, 250 - 1913, 107.
- Dosso Lariei** (Rif.). - 1939 285 (In affitto alla S.A.T.), 401 (Id.).
- Dosson** (P.so del) [Adamello]. - 1911, 87*.
- Dosso Tondo** (Forc. del). - 1909, 106.
- Dössradond**. - 1915, 282, sci.
- Dössradond** (P.so di). - 1930, 618 sci.
- Dostrento** (La Verruca). - 1937, 216 (Guida di).
- Dottor** (Sentiero del) [Pale di S. Martino]. - 1928, 186.
- Dottra** (Rif.). - 1937, LX.
- Doubia** (M.). - 1893, 6 - 1902, 176 - 1939, 377, 461 - 1946, 359, 360.
- Double** (Peak) [Caucaso]. - 1912, 102 - 1914, 209 - 1935, 592 (P. Nord)*.
- Doubtful** (M.) [Nuova Zelanda]. - 1935, 484.
- Doues**. - 1942, 92 (Cambia denomin.).
- DOUGAN V. e MARUSSI A.** - Guida delle Alpi Giulie 2° fascicolo (Montasio). - 1932, 645, 647 - 1933, 102, 338 - 1934, 150.
- DOUGLAS Milner C.** - Mountain Photography, 1946, 122.
- Douglas** (Peak) [Nuova Zelanda]. - 1935, 482*.
- Douves** (P. des) [Arolla]. - 1889, 61.
- Douves Blanches** (P. des). - 1886, 226 - 1893, 53 - 1914, 314 - 1928, 124, 130.
- Doveri e responsabilità della guida alpina*. - 1928, 274.
- Dovia** (Ponte di). - 1903, 186.
- D'OVIDIO Eugenio**. - Disgrazia, 1907, 125.
- Drae** (F.). - 1939, 71 (Precipitaz. nei bacino del).
- Draghi** (Cresta dei) [Montasio]. - 1931, 594, 604, 728 - 1933, 474.
- Dragon** (Pic du). - 1897, 88*.
- Dragonara** (Grotta della). - 1930, 282.
- Dragone** (P. del). - 1895, 78* - 1899, 458 - 1904, 94* - 1907, 213 - 1911, 309* - 1915, 121 - 1920, 135* - 1950, 76.
- Dragonet** (Cima del). - 1898, 516 - 1902, 97*, 198 - 1903, 124 - 1906, 167, 168* - 1910, 88* - 1929, 290* - 1941, 62.
- Dragonet** (Forc. del). - 1912, 115*.
- Dragonit** (Damb i) [Albania]. - 1941, 251*.
- Drakensbergen** (Gruppo) [Sud Africa]. - 1936, 325*, 326* - 1937, 127.
- Dras** (V. del) [Karakorum]. - 1910, 10 (Suppl. n. 1) - 1914, 134.
- DRASCH Fritz**. - Disgrazia, 1896, 539; — Necrologio, 1898, 194.
- Draviga** (Fil di). - 1893*, 51*.
- Draye** (Tête de la). - 1905, 156.
- DREHER Gabriella**. - Pigne d'Arolla, 1935, 316.
- Dreieckhorn** (Grosse). - 1899, 77 - 1909, 47.
- Dreikönige** (Zillertal). - 1931, 243 (Cima centr.)*.
- Dreiländerspizze**. - 1884, 131 - 1908, 90.
- Dreischusterspizze**, v. Tre Scarperi (P. dei).
- Dreischwesternberg**. - 1887, 246 (Disgr.).
- Dreispietz** [Pamir]. - 1936, 38* - 1948, 152, 155.
- Dreisprachenspizze**, v. Garibaldi (Cima) [Stelvio].
- Dreithorspitzen** (Di Partenkirchen e di Leutasch). - 1912, 52.
- Drei Zinnen**, v. Lavaredo (Tre Cime di).
- Drei Zinnen hütte**. - v. anche: Lavaredo (Rif. alle Tre Cime di), 1892, 347 - 1893, 150. - 1902, 244, 315 (Sent. con Rif. Zsigmondy) - 1916, 291, 294, 297 - 1924, 71, 76 (Passa al C.A.I.), poi v. Lavaredo (Rif. alle Tre Cime di).
- Dremelspizze**. - 1908, 90.
- Drënit** (Maja) [Albania]. - 1938, 350* - 1941, 251*.
- DRESCH Jean**. - Recherches sur l'évolution du relief dans le Massiv Centr. du Gr. Atlas, 1946, 373.
- Dresch J., De Lepiney J. e Delaye T.J.**, v. Delaye, Dresch e De Lepiney.
- Dresda** (Torre) [Pale di S. Mart.]. - 1898, 255* - 1911, 206 - 1954, 45*.
- DREXEL Alfredo**. - Disgrazia, 1934, CLXIII; — Necrol., 1935, 46, 48; — Rievocaz., 1952, 97.
- DREYER A.** - Der Alpinismus und der D.Ö.A.V., 1913, 146.
- DRIGO P.** - Claustra Provinciae (Problemi delle frontiere italiane), 1935, 330.
- Drinè** (C. del). - 1939, 230 sci.
- Drine** (Galleria del). - 1927, 291.
- Drocaecia** (P.so di) [Bannio]. - 1906, 114.
- Drochetta** (P.so della). - 1882, 51 inv.
- Droites** (C. des). - 1903, 223* - 1904, 219* - 1948, 69, 70.
- Droites** (Les). - 1899, 138* - 1901, 59 - 1909, 173, 310 (P. Est ed Ovest)* - 1910, 114, 115, 258 - 1911, 119, 166 - 1928, 424 (Q. 3948)* - 1929, 446 (Q. 3948)*, 446 (Q. 4000)*² - 1930, 501 - 1931, 798* - 1934, 107 - 1935, 554 (Trav. E.-O.) - 1940, 5 - 1948, 65 - 1952, 23 (Statist. asc. canal. N.E.), 391*.
- Drôme** (Dipartimento del). - 1939, 345 (Boschi del).

- Dromedaire** (Rif. Bosses du) [Bianco]. - 1888, 422 (Prog.), v. anche: Vallot (Rif.).
- Dronaz** (M.). - 1895, 383 - 1896, 220, 527.
- Dronero**. - 1906, 266 (Nubifragio).
- Droso** (Cima di). - 1916, 266*.
- Droset** (C.na di). - 1913, 141*.
- Drouet** (P.zo), v. Druet (Cime del).
- Droung - Droung** (Gh.) [Karakorum]. - 1914, 140.
- DROVETTI** Giovanni. - La montagna e la musica, 1939, 42.
- Dru** (Aig. du). - 1884, 22 - 1885, 74, 219, 255, 366 - 1886, 98 - 1887, 366 (Grand) - 1888, 425, 426 - 1889, 319*, 352, 378 (Petit)* - 1893, 53, 119 - 1894, 246 (Petit) - 1895, 1² (Petit), 445 - 1898, 148 - 1899, 77 - 1901, 178 (Grand) - 1902, 91 (Grand e Petit)*, 190 (Petit) - 1903, 70 (Grand e Petit), 108 - 1904, 427 (Id.) - 1905, 296 (Grand) - 1907, 81 (Petit), 117 (Id.), 169 (Id.) - 1908, 309 - 1909, 141 (Petit) - 1910, 114 (Grand e Petit), 228 (Petit), 258 (Grand e Petit) - 1912, 126 (Petit) - 1913, 107 (Grand e Petit)*, 179 (Trav.) - 1914, 116 (Petit), 258 (Grand e Petit) - 1920, 95 (Petit, statua Mad.) - 1924, 181 (Petit)*, 182 (Grand e Petit), 185 (Petit) - 1927, 289 (Petit), 351 (Trav.) - 1928, 54 (Petit, statua Mad.), 131, 167, 317 (Trav. inv.)* - 1929, 199 - 1930, 9 (Grand e Petit, Re dei Belgi sui), 187 inv., 432 - 1932, 250 - 1932, 645 (Gos) - 1934, 106, 214, 250 (Re dei Belgi sui) - 1935, 659 - 1936, 146 (Parete N.)*, 198 (Id.)² - 1937, 44 - 1939, 164 (Grand)*, 471 (Id.) - 1940, 5, 454 (Petit) - 1946, 241 (Disgr.), 324, 327 (3^a asc. par. N.) - 1947, 94 - 1948, 230, 295 (Petit) - 1949, 36 (Petit) - 1950, 11, 148, 281 (Petit) - 1951, 39 (Petit) (Statist. asc. par. N.), 59 (Trav.), 132 (Petit., statist. asc. par. N.), 218, 235 (Grand e Petit), 235 (Petit), 236 (Trav.), 236 (Petit) - 1952, 92 (Petit), 147 (Grand), 148, 190, 239, 296 (Petit), 297 (Petit), 391 (Grand)*², 391 (Petit) (Par. O.)*, 406 (Id.) - 1953, 78 (Petit), 244 (Id., par. N.) - 1954, 380 (Par. N. Rébuffat).
- Dru** (Fiamme di Pietra dei), v. anche: Michelle - Michelline (P.). - 1931, 796*.
- Dru** (Spalla del). - 1931, 796*.
- Druet** (Cime del). - 1885, 120 - 1887, 136 - 1889, 320 (P. orient.)* - 1891, 26 - 1892, 283 (P. centr.)* - 1893, 176 (Id.) - 1894, 401 (Id.), 401 (P. Est), 401 (P. Ovest)* - 1896, 180 (Occid. centr. e orient.) - 1898, 244 - 1909, 14 (Trav.)*, 48, 155* - 1913, 141 - 1914, 322, 344 - 1916, 227 - 1920, 213 - 1934, 566*.
- Druet** (Cresta del). - 1901, 379.
- Druito** (Cresta e P.zo del), v. Druet.
- Drumengalm**. - 1907, 169.
- Drumont** (Chaume - Auberge du) [Alti Vosgi]. - 1936, LXXXI.
- Drusberg**. - 1909, 86 inv. - 1917, 199.
- Druscè** (Rif. al Col). - 1948, 95.
- Drüsenfluh**. - 1930, 426* - 1941, 64* - 1946, 368* - 1952, 190.
- Dschalofschat** [Caucaso]. - 1937, 80*.
- Dschangitau** (M.) [Caucaso]. - 1935, 592* - 1936, LXXIX - 1937, 79*, 80.
- Dschankuatpass** [Caucaso]. - 1938, 348*.
- Dschiper** (P.so di) [Caucaso]. - 1886, 264.
- Dschuguturlatschat** [Caucaso]. - 1937, 80, 80 (Est ed Ovest)*, 80 (Uslovaia).
- Dserjinsky** (M.) [Pamir]. - 1937, XXV*.
- Duana** (Piz. della). - 1885, 120 - 1888, 8 - 1898, 108 - 1910, 150 - 1912, 115 - 1931, 370 inv. sci.
- Dübi** A. - I miei incontri con E. Whymper, 1912, 91.
- Dübi** Heinrich. - Notizie sulle Alpi raccolte da autori antichi, 1882, 156;
- Le strade romane nelle Alpi, 1884, 132 - 1886, 127 - 1887, 59 ;
- Saas Fee und Umgebung, 1902, 226;
- Socio onorario dell'A.C., 1905, 91;
- Hochgebirgsführer durch die Berner Alpen Vol. I, 1907, 322;
- The Bernese Oberland, 1907, 322 (Vol. III) - 1908, 235 (Vol. IV. Grimsel to the Uri Rothstock) - 1909, 138 (Trad. ted.) - ;
- Paccard contro Balmat, 1913, 241;
- Die ersten fünfzig Jahre des S.A.C., 1914, 327;
- Zur Erinnerung an Melchior Anderegg, 1927, 165.
- Dubia** (M.), v. Doubia (M.).
- Dübistock**. - 1910, 116.
- DUBOIS** Melly. - Nouvelles Montagnardes, 1884, 23.
- Duc** Costantin. - Feuilles éparses, 1947, 54.
- Duc** Lorenzo. - Disgrazia, 1901, 88.
- Duc** Pierre E. - Histoire des Eglises Paroissiales de Gressoney St. Jean e Trinité, 1927, 165.
- Due** (P.so dei) [Cozie]. - 1906, 325 - 1927, 257.
- Due** (Vallone dei) [Cozie]. - 1927, 257.
- Due** J.A. (P.) [Valpelline]. - 1927, 215*.
- Duca** (Castello del) [Marguareis]. - 1896, 480.
- Duca** (Cima del). - 1908, 419* - 1909, 44*² - 1913, 49*, 202 - 1915, 85*, 86*, 135 188⁶ (1*) - 1922, 62, 63, 115, 123 - 1929, 422* - 1932, 363* - 1939, 5 - 1940, 452 - 1944, 75* - 1947, 427 - 1949, 164.
- Duca** (P.so del) [Marguareis]. - 1896, 480 - 1930, 28 - 1942, 102*.
- DUCA** d'AOSTA (Nipote). - Ascens. sull'Etna, 1922, 18;
- Socio del C.A.A.I., 1932, 582, 698;
- Telegramma, 1938, 119;
- Decesso e commem., 1942, 133.
- DUCA** d'AOSTA (Padre). - Morte, 1890, 1;
- Commem., 1890, 1 (Di P. Liroy), 3 (Di A.E. Martelli);
- Onoranze S.C. e sez. Torino, 1890, 2;
- Condoglianze C.A.I., 1890, 9;
- Monumento, 1890, 11, 124, 156, 318;
- Busto al M. dei Cappuccini, 1890, 145;
- Risposte agli indirizzi del C.A.I., 1890, 92.
- DUCA** DEGLI ABRUZZI. - Ascensioni del, 1892, 248, 277 - 1894, 219, 245;
- Presid. onorario sez. Torino e pergamena, 1894, 294, 305;

- Socio onor. C.A.F., **1895**, 186;
 - Ascens. invernale al M. Viso, **1897**, 73;
 - Spedizione al M. S. Elia, **1897**, 167, 232, 281, 359, 409 (Relaz. sped.), 443 - **1899**, 437;
 - Socio onorario sez. Milano, **1897**, 457;
 - Tessera d'onore (Per l'ascen. a M. S. Elia) - **1898**, 35;
 - Due nuove ascens. nel gruppo del M. Bianco (Aig. Sans Nom e P. Margherita), **1898** 292, 417;
 - Elargizione al C.A.I., **1898**, 465 - **1899**, 437;
 - Spedizione polare, **1899**, 191 - **1900**, 309 (Ritorno) - **1900**, 443 (Onoranze per la) - **1901**, 19 (Confer. sulla), 20 (Onoran. al e compagni), 52 (Confer. sulla) - **1902**, 193 (Med. d'onore per la), 257 (Dono al C.A.I. di strumenti), 453 (Dono al C.A.I. dei volumi sulla) - **1903**, 146 (Osserv. scientif. eseguite durante la) - **1909**, 174;
 - Elargizione a favore cassa soccorso guide, **1901**, 156;
 - Dames Anglaises (1^a asc. P. Jolanda) - **1901**, 277, 365;
 - Socio onorario della S.A.T., **1906**, 340;
 - Spedizione al Ruwenzori, **1906**, 106, 237 (Sulla Vetta del) - **1907**, 1, 10 (Conf. a Roma e Londra), 124 (Premio per le guide) - **1909**, 21 (Relaz. De Filippi);
 - Spedizione al Karakorum, **1909**, 113, 281 - **1910** (Supplem. al n. 1 con numeraz. speciale), 56 (Id.), 36 (Record d'altitud. raggiunto) - **1912**, 163;
 - Cassa pensione per guide consor. Alpi occ., **1911**, 162;
 - Viaggio d'esploraz. in Somalia, **1919**, 179;
 - Socio onorario del C.A.I., **1923**, 49, 95;
 - Discorso all'inaug. del monum. a G. Petigax, **1928**, 223;
 - Accademico alpinista, **1930**, 740;
 - Medaglia d'oro a, **1930**, 178, 179;
 - Decesso, condoglianze, **1933**, 175;
 - Commem., **1933**, 234 (De Filippi), 444 - **1934**, 51 (A Praga), 107 - **1937**, XXVII;
 - Lapide al Giomein, **1933**, 563;
 - Necrol., **1933**, 231 (Manaresi), 620 (P. Guiton);
 - Crociera commemor. in Somalia, **1934**, 216;
 - Principe Esploratore, **1935**, 331;
 - Monum. a Courmayeur (Progetto), **1936**, XVII;
 - Le imprese del, **1938**, 180, 331;
 - Spediz. extraeuropee del (Al Museo Naz. Mont.) - **1942**, 219;
 - Lapide al campo base spediz. ital. K 2, 1954, **1954**, 407;
 - Lettera d'invito a Vitt. Sella per partecipare sped. K 2, **1954**, 408.
- Duca degli Abruzzi (Battaglione), v. Scuola militare di alpinismo.
- Duca degli Abruzzi** (Ghiacc.) [Karakorum]. - **1936**, 341.
- Duca degli Abruzzi (Museo nazion. della Montagna), v. Museo Naz. della Montagna.
- Duca degli Abruzzi** (Rif.) [Gran Sasso]. - **1908**, 265, 297 (Inaug.) - **1925**, LXXV - **1926**, LXXI (Ingrand.) - **1930**, 229 - **1931**, 64 - **1932**, 574 - **1933**, 216 - **1937**, 88 - **1944**, 23 - **1945**, 35 (Distr.), 50 (Id.) - **1947**, 591, 592 (Ripar.) - **1951**, 162, 164.
- Duca degli Abruzzi** (Rif.) [Al L. Scaffaiolo], v. anche: Scaffaiolo (Rif. al L.). - **1902**, 280 (Inaug.) - **1925**, LXXV - **1926**, XXI, XLVIII, CI (Nuovo, inaug.), CXXI - **1927**, 56 (Serv. portat. al) - **1930**, 622 - **1932**, 636 - **1937**, 42 - **1940**, 123 (Ingran.) - **1941**, 14 (Id.) - **1944**, 6 (Distrutto), 23 - **1945**, 35 (Distr.) - **1947**, 588.
- Duca degli Abruzzi (Rif. alb.) [All'Oriondè], v. Oriondè.
- Duca delle Puglie, v. Duca d'Aosta (Nipote).
- Duca di Brabante**. - Salita al Campanile di Brabante, **1934**, 63.
- Duca di Genova**. - Decesso e commemor., **1931**, 262.
- Duca di Pistoia (Rif. al P.so Nigra), v. Nigra (Rif. al P.so).
- Duca di Spoleto**. - Spedizione al Karakorum, **1935**, 95 (Relaz. sulla), 338 (Id.) - **1937**, XXVI, 338 - **1942**, 204 (Al Museo Naz. Mont.);
- Socio vitaliz. onor. sez. Firenze, **1940**, 339;
 - Telegr. augurale, **1941**, 236;
 - Lapide al Campo base sped. ital. K 2 1954, **1954**, 407.
- Ducceschi V.** - Il mal di Montagna nel Sud America, **1924**, 13.
- Duchessa** (Monti della). - **1903**, 266 - **1909**, 269 - **1912**, 85 inv. - **1913**, 229 - **1914**, 31 inv., 289 - **1915**, 245 inv. - **1917**, 84.
- Duchessa d'Aosta** (Rif.) [Tofane]. - **1948**, 95.
- Duchessa Elena d'Aosta** (Rif.) [Al M. Maggiore]. - **1926**, LXXXVIII - **1932**, 574 (Segnav.), Dūchtau (M.) [Caucaso], v. Dykhtau.
- Ducia T. e Reiml K.** - Ski d'aujourd'hui, **1938**, 180, 236 - **1939**, 100.
- Due** (Cima dei) [Gran Sasso]. - **1934**, 428* - **1951**, 140² (1*).
- Due Corni** (Sella dei) [Gran Sasso]. - **1922**, 109.
- Due Dita** (C. delle) [M. Viso]. - **1923**, 187.
- Due Dita** (P. delle) [Visolotto]. - **1908**, 326* - **1909**, 46*, 155*, 158*.
- Due Mani** (M.). - **1900**, 253, 400.
- Duemila grotte** (T.C.I.). - **1926**, CXXIV.
- Due Pizzi** [Carniche]. - **1917**, 99 - **1951**, 269.
- Dufour** (P.) [Rosa]. - A. 75, 120, 135, 158 - **1882**, 25 (Disgr.), 26, 140 - **1883**, 5 (Disgr.), 50 inv. (Tent.), 60, 64, 70 inv. (Tent.), 117, 118 - **1884**, 13 inv., 22, 45, 93 inv., 131 - **1885**, 27, 82, 100, 108, 111, 177³, 225 (Disgr.), 307 (Id.), 369 - **1886**, 63, 67, 192, 247*, 250*, 259, 260², 277, 321², 322, 349, 378 - **1887**, 39, 83, 102, 119, 164, 186, 187 - **1888**, 1 - **1889**, 48 (Trav. inv.)*, 61, 65, 78 (Trav. inv.)*, 260*² - **1890**, 65, 120, 130, 182, 260, 334, 335², 381 - **1891**, 100, 162, 225, 300³, 317, 382, 395, 397, 426 - **1893**, 240 - **1894**, 247 - **1895**, 265, 353 - **1896**, 429² - **1897**, 144 - **1898**, 110, 111, 215 inv. sci, 401, 491 - **1899**, 23³, 23 (Asc. da solo), 23 inv. sci, 339, 422, 427 - **1900**, 175, 245

- (Asc. nott. da Macugnaga), 323, 324, 407 (Sci fino al Sattel) - **1901**, 101 (Id.), 177, 189, 387, 410 - **1902**, 154 (Cresta N.)*, 216, 308, 321, 408² - **1903**, 33, 258, 430, 451, 452 - **1904**, 94, 271, 481 - **1905**, 51, 297, 417 - **1906**, 18, 31, 172 - **1907**, 23 inv., 78, 79, 113, 118 inv. sci, 172, 277, 311*, 424 - **1908**, 55, 94, 97, 98 inv. sci, 136², 137, 176, 178³* (1 inv.) - **1909**, 45, 46, 47, 84, 87², 131², 155, 156, 157, 159 - **1910**, 87, 97, 114 inv.*², 217, 119 - **1911**, 51, 53, 84, 85, 86, 119², 120, 121, 122 - **1912**, 14³, 50⁶, 51⁴, 77, 78², 79², 113², 114, 115, 117² - **1913**, 202², 231² - **1914**, 320², 345, 377 - **1915**, 22 (1868), 121, 147, 282² - **1916**, 268 - **1917**, 198 - **1918**, 31 - **1920**, 109 - **1923**, 91 inv.* - **1926**, 31, CXXIII - **1927**, 3 (Asc. Coolidge), 164, 164 inv., 165 (Disgr.), 165 inv. sci, 165*, 166 inv. sci, 167², 168² (1 inv. sci), 175, 351 - **1928**, 76, 78, 132, 147, - **1929**, 442, 451 sci - **1930**, 554* - **1934**, 211, 488 sci **1935**, 256*, 551, 649*, 660 - **1936**, 198², 357, 376, 464 (Disgr.), 466 - **1937**, LXXVI - **1938**, 67², 81, 535 - **1939**, 231, 246, 508, 518 (50^a ann. asc. Papa Ratti) - **1940**, 5², 153², 453, 490² - **1941**, 62, 118, 167 - **1942**, 4² - **1944**, 8, 36 - **1945**, 42, 48 - **1946**, 299, 304 - **1947**, 448 sci*, 501 - **1948**, 144 - **1949**, 8, 8 inv. - **1950**, 149 - **1951**, 128, 198, 277 (Disgr.) - **1952**, 29, 91, 92, 237², 238³, 345, 346 - **1953**, 103 inv. parete E.*, 139 (Disgr.), 139⁶, 139 (Discese parete Est), 169, 347 - **1954**, 3, 168 (Cresta Sud) inv.*, 243, 334, 351, 352, 353, 361.
- Dufour Edouard** (Rif.) [Alla Neuvaz]. - **1926**, LIX - **1928**, 203 (Inaug.) - **1938**, 417.
- Dugorale** (P. di). - **1901**, 375*, 388* 441*.
- DUHAMEL Henry**. - Carte du Massif du Pelvoux, **1892**, 213;
- Grenoble considéré comme centre d'excursions alpestres, **1893**, 309;
- Au pays des alpins, **1893**, 535 - **1899**, 75;
- Voyage d'inspection en 1752 par le Marquis de Paulmy, **1902**, 415.
- Duhamel Henry** (Brèche). - **1927**, 170*.
- Duhamel Henry (Pyramide), v. Meije.
- Duhamel H., Perrin F. e Coolidge W.H.B., v. Coolidge, Duhamel e Perrin.
- DUINA Adolfo**. - Necrologio, **1889**, 18.
- Duis** (P. della). - **1895**, 18 inv. - **1900**, 357 - **1909**, 154 inv. - **1910**, 149, 152 - **1911**, 83.
- Dulberti** (M.) [V. Cavallino]. - **1903**, 219 inv.
- DÜLFER Hans**. - Mezzi artificiali impiegati nelle ascensioni difficili, **1912**, 349;
- Cenni biografici, **1928**, 372 - **1936**, 94.
- Dulfer (Campanile), v. Soteront (Campanile di).
- DUMAS Alessandro**. - Un'ascensione sfortunata, **1947**, 99;
- Sulle Alpi, **1948**, 273.
- DUMONTEL Giacomo**. - La Torre d'Ovarda (1^a trav. dalla P. Est alla P. Centrale), **1904**, 39;
- Med. d'oro della sez. Torino, **1905**, 31;
- Alla Bessanese (Ancora una nuova via per la parete Est), **1905**, 33;
- Sport alpino invernale: La 1^a stazione inv. alp. ital., **1905**, 401;
- Punta Herbetet per la cresta Sud (1^a asc. ital. senza guide), **1906**, 73.
- Dumontel Giacomo** (P.) [V. Maira]. - **1909**, 45*, 156* - **1911**, 152*.
- Dunagiri** (M.) [Himalaia]. - **1883**, 126 - **1884**, 20 - **1938**, 126 - **1939**, 460*, 517* - **1940**, 181* - **1943**, 36 - **1948**, 367* - **1950**, 298* - **1951**, 281, 282, 286* - **1952**, 49, 51.
- Dundee Rambling Club**. - **1931**, 583.
- Düdenhorn**. - **1936**, 415.
- Dungeo** (M.) [Canadá]. - **1933**, 584 - **1935**, 647*.
- Dunloe** (Bocch. di) [Irlanda]. - **1912**, 115.
- Dunzinger G. e Hegi G., v. Hegi e Dunzinger.
- DUPARC et MRAZEC**. - Recherches géologiques et pétrographiques sur le Massif du M. Blanc, **1902**, 114.
- DUPERREX J.** - Decesso, **1953**, 308.
- Duplat** (M.) [Spitzberg]. - **1954**, 59*.
- DUPLAT Roger**. - Disgrazia, **1952**, 48, 188.
- Duple** (M.). - **1917**, 55.
- DUPONT Auguste**. - Alpines Auskunftsbuch, **1899**, 435.
- DUPRÉ T.** - Il lago Velino, **1940**, 458.
- Dupuis Julien** (Rif.), v. anche: Trient (Rif.). - **1903**, 304 - **1906**, 328 - **1907**, 277 (Inaug.) - **1929**, 58, 263, 264.
- Dura** (Cima). - **1934**, 371, 373 - **1939**, 144.
- Duran** (M.). - **1928**, 350*.
- Duran** (P.so). - **1893**, 168 - **1911**, 170, 172 - **1928**, 350.
- Duran** (Rif. P.so). - **1953**, 264.
- Duran** (Sasso) [Moiazza]. - **1954**, 47*.
- DURAND** (Capitano). - Cenni biografici, **1889**, 268;
- Note biografiche, **1911**, 133, 167 - **1912**, 393.
- Durand** (Cima) [Marittime]. - **1907**, 172 - **1908**, 136 inv. - **1939**, 287 sci.
- Durand** (C.) [Pennine]. - **1893**, 48.
- Durand** (Fenêtre) [Pennine]. - A. 74, 10 (Sent.) - A. 75, 43 - **1913**, 385 (Storia), 386 (Id.) - **1917**, 200 - **1926**, 151 inv. sci - **1951**, 124 (La fuga di Calvino attraverso il).
- Durand** (M.) [Pennine]. - **1901**, 178 - **1912**, 114*.
- Durand (Pyramide), v. Pelvoux.
- DURAND Cesar** (Rif.) [Grandes Rousses]. - **1900**, 305 (Inaug.).
- DURANDO Walter**. - Disgrazia, **1934**, 279;
- Necrol., **1935**, 157.
- Duranno** (M.). - **1891**, 31, 416 - **1892**, 57* - **1897**, 188 - **1905**, 235* - **1907**, 170 - **1914**, 320 - **1915**, 273, 280 - **1918**, 33* - **1924**, 257* - **1928**, 352*² - **1391**, 634* - **1949**, 125 - **1950**, 264².
- Duranno** (Spalla del). - **1915**, 273, 275, 280.
- DURAZZO A.** - Colle di Talèfre, A. 75, 127;
- Da Chamonix a Courmayeur pel C. du Midi, A. 75, 128;
- La nuova capanna per l'ascens. del M. Bianco dal vers. ital., A. 75, 158.
- Durello** (P.so). - **1890**, 419.
- Duria** (C.ni di). - **1896**, 92 - **1904**, 139.
- Duria** (M.). - **1889**, 201 - **1898**, 345.

- Du RICHE** PRELLER C.S. - Italian Mountain Geology (Parte III - Italia Centr. e Merid.) 1924, 88.
- Durier Charles** (P.) [Bianco]. - 1906, 367* - 1912, 349 - 1913, 209*.
- Durier Charles** (Rif.) [Al C. de Miage], v. anche: Miage (Rif. al C. de). - 1899, 346 - 1911, 193 - 1937, 148 sci.
- DURIER** Charles Henri. - Necrologia, 1899, 209; — Cenni biografici, 1902, 115; — Monumento a Chamonix, 1902, 144 - 1903, 107 - 1904, 480.
- DURIG** A. - L'azione dell'altitudine sull'organismo umano, 1936, XXVIII.
- DURIO** Alberto. - Bibliografia alpin. storica-scientif. del Gr. del M. Rosa, 1926, CXXIV - 1927, 164; — Civiasco (Memorie storiche), 1927, 175.
- Durmitor** (Gruppo) [Montenegro]. - 1940, 473.
- Durmitor** (M.) [Montenegro]. - 1935, 661 - 1943, 69.
- Durny** (M.) [Tatra]. - 1939, 252.
- Duron** (P.so). - 1935, 82 sci.
- Duron** (Rif.). - 1948, 124.
- Duron** (V.). - 1935, 98 (Disgr.).
- Dürreckspitze**, v. Dura (Cima).
- Dürrenhorn**. - 1886, 386 (Klein) - 1887, 368² - 1888, 283 (Klein)* - 1909, 243 - 1910, 115* - 1911, 119 - 1914, 344 - 1923, 93 inv.* - 1951, 236.
- Dürrenstein**, v. Vallandro (Picco di).
- Dürrmiesing**. - 1912, 113.
- Düske** (Sella) [Albania]. - 1915, 281.
- Düsseldorfhütte** [Alla Vertana], v. anche: Serristori (Rif.). - 1906, 261 - 1916, 290, 296 - 1919, 139 - 1922, 41 (Passa al C.A.I.), 226, poi v. Serristori (Rif.).
- Düssistock**. - 1890, 343 (Disgr.) - 1907, 80*.
- DUTTO** Uberto. - Gli orsi nelle montagne dell'Abruzzo, 1914, 25.
- Dutzel** [Algovia]. - 1907, 78.
- Duval** A. (P.) [M. Bianco]. - 1928, 167.
- Duwoni** (M.) [Ruwenzori]. - 1907, 6.
- Dux** (Rif. in V. Martello), v. anche: Rifugi: Corsi Nino, Vedretta Lunga e Zufallhütte. - 1928, 136 (Frequent.), 204 (Descriz.) - 1929, 68 - 1931, 374, 698 - 1932, 184 - 1933, 102 - 1934, 43, 136, XLIX - 1938, 285 (Cambia denom. in Rif. Vedretta lunga).
- Duxia** (Giardino alp.). - 1934, 158.
- Dvor** (M.) [Bulgaria]. - 1935, 502*.
- DYRENFURTH** G.O. - Spedizione al Kangchenjunga, 1931, 332; — Spedizione in Himalaia, 1934, CLIX; — Baltoro, 1940, 405, 477; — Zum Dritten Pol (Al terzo Polo), 1953, 319.
- Dykhtau** (M.) (o Dychtau) [Caucaso]. - 1887, 336 - 1888, 357, 386 - 1889, 18, 73, 124, 327 (Disgr.) - 1890, 42, 381* - 1930, 133, 459, 468 - 1935, 592² (1*) - 1936, 197, XII, LXXX*, LXXX (Est)* - 1937, 78, 79 (Est)* - 1940, 496* - 1946, 17 - 1954, 365, 367 (Est)*, 367² (1*).
- Dyrenfurth** N. e Roch A., v. Roch e Dyrenfurth.
- Dyrhaugstind** [Norvegia]. - 1908, 76.
- Dyrhaugstinder** [Norvegia]. - 1886, 421* - 1888, 86.
- Dzalabres** (P. de le), v. Calabre (P.).
- Dzalou** (M.). - 1913, 92.
- Dzangi Tau** [Caucaso]. - 1954, 365, 366.
- Dzanye** (Peak) [Himalaia]. - 1950, 298* - 1951, 126.
- Dzasset** (Finestra di), v. Tsasset Finestra di).
- E** 57 (Kuen Lun). - 1952, 232.
- E.** 58 (Kuen Lun). - 1952, 232.
- E.** 61 (Kuen Lun). - 1952, 232.
- Eales** (P.), v. Rochassiers (Arête des).
- Earl Grey** (M.) [Canada]. - 1929, 358*.
- Earnslaw** (M.) [Nuova Zelanda]. - 1935, 482*.
- Eaux Rousses** (C. des) [Gr. Paradiso], v. Acque Rosse (C. delle).
- Ebenkofelscharte** [Baranci], v. Piatte (Forc. di Cime).
- Ebenfluh**. - 1899, 77* - 1912, 114 - 1925, 252* - 1938, 420 sci - 1940, 347 - 1949, 7.
- EBERZ** Von P. - Disgrazia, 1895, 440.
- Eboulement** (Aig. de l'). - 1928, 12 - 1932, 246*.
- Eboulement** (C. de l'). - 1894, 257*.
- Ebro** (M.). - 1890, 339 - 1896, 232 - 1899, 272 - 1903, 90 inv. sci² - 1905, 83 inv. sci - 1930, 445.
- E.C.A.** (Sottos. C.A.I.) [Milano]. - 1945, 54 (Costit.) - 1948, 141 (Scioglim.).
- Écandies** (P. des). - 1916, 118* - 1951, 188 (Trav.).
- Eccles** (Biv. al C.), v. Lampugnani (Biv.).
- Eccles** (C.). - 1922, 23 - 1928, 132 - 1929, 297* - 1952, 239.
- Eccles** (P.co) [Bianco]. - 1920, 233 - 1923, 149, 150 - 1927, 123, 124 - 1933, 391 - 1940, 452 (Disgr.), 490, 491 (Disgr.) - 1952, 239.
- Echelle** (P. de l'). - 1886, 63 - 1890, 18 (2^a asc.) - 1891, 297* - 1892, 351 - 1902, 434* - 1903, 132 inv., 198, 200, 212, 213 - 1904, 89 inv. - 1907, 131*, 230 - 1912, 342* - 1913, 123, 329 - 1919, 31* - 1924, 108*, 109* - 1927, 221* - 1928, 124.
- Echelles** (Grotta des) [Savoia]. - 1887, 170 - 1888, 183.
- Echo des Alpes** (L') (Periodico delle sez. francesi e romance dello S.A.C., fond. nel 1865; da prima trimestrale poi [1895] mensile). - 1882, 10, 82, 120 - 1883, 10, 71, 108 - 1884, 10, 20, 21, 31, 57, 94, 104 - 1885, 77, 99, 138, 262, 287, 291 - 1886, 67, 129, 226, 396 - 1887, 63, 156, 218, 410 - 1888, 20, 122, 333, 368 - 1889, 60, 125, 221, 427 - 1890, 46, 154 (25^a ann. fond.), 316, 382 (Indice gen.: 1865-1889) - 1891, 74, 171, 318, 366 - 1892, 17, 103 (Indice dei primi 25 anni), 105, 261, 327, 377 - 1893, 22, 84, 415 - 1894, 172 - 1895, 137, 181, 445 - 1896, 74, 159, 312, 454 - 1897, 65 - 1898, 193 - 1899, 36 - 1900, 407, 439 - 1901, 66, 100, 430 - 1902, 66, 117 - 1903, 67, 107 - 1904, 445, 485 - 1906, 178, 306 (Polem.) - 1907, 277 - 1909, 243 - 1911, 133, 167, 231, 274, 344 - 1912, 30, 91, 188, 219, 349 - 1913, 179, 373 - 1914, 328 - 1920, 94, 139,

- 210 - 1922, 30, 94, 141, 145 Cop., 229 - 1923, 188 - 1924, XXIII (Cessa le pubblic.).
- ECKENSTEIN Oskar. - Seitenspfade um Saas Fee, 1937, 215 - 1938, 104.
- ECKENSTEIN O. e LORRIA A. - The Alpine Portfolio, 1888, 333 - 1889, 363, 398; — The Alpine Portfolio (The Pennine Alps from Simplon), 1890, 118.
- ECKERT W. - Das Gebirgsgruppe des M. Cristallo, 1887, 303.
- ECKES Karl. - Disgrazia e necrologia, 1939, 288.
- Eekhorn. - 1903, 134 inv. sci - 1904, 24.
- Econduits (P. des). - 1903, 14*, 20.
- Economia montana ed alpinismo*. - 1936, IX.
- Economia montana* (Aspetti e probl. della). - 1940, 10.
- Écot (Dent d'). - 1886, 257*, 315* - 1887, 323 - 1896, 102 - 1901, 61 - 1907, 114 - 1911, 85 - 1912, 50
- Ecot (Ouille de Midi de l'). - 1924, 108*.
- Écrins (Barre des). - A. 74, 163 - 1882, 156 - 1883, 120 - 1885, 107, 328 - 1886, 64, 192, 277 - 1887, 95, 179, 204* - 1888, 50, 393, 425 - 1889, 20, 366 - 1890, 88², 89 - 1891, 29, 229, 364, 378, 395, 412 - 1892, 172, 262, 292 - 1893, 23, 53, 379 - 1894, 170, 171, 238, 255*, 393* - 1895, 299² (2*), 300 - 1896, 161 - 1898, 110, 111, 114, 538* (1864) - 1899, 112, 421, 424, 504 - 1900, 292 (Disgr.), 304, 305, 436, 437 - 1901, 26 (Statist. prime cento asc.), 99, 232, 431 - 1902, 16, 151 - 1903, 315, 447, 462 - 1904, 467 - 1907, 117, 229 - 1908, 137 - 1909, 130, 173, 243 - 1910, 296, 362 - 1911, 29, 52 (P. orient.)*, 119, 120, 122*, 164, 372 (Asc. Whymper)* - 1912, 50², 116, 160, 251 - 1913, 31 - 1914, 274 - 1915, 182 - 1916, 220 - 1921, 48 - 1922, 139 - 1924, 50, 81* - 1927, 3 (Asc. Coolidge), 55 inv. sci*, 170* - 1928, 55² (1 inv.), 56, 124², 133, 201 inv.*, 422 (Trav. inv.)* - 1930, 188 - 1933, 621, 644 inv. sci - 1934, 45², 211 (Dome de Neige des), 516 - 1936, 290 (Film) - 1940, 5, 181 - 1941, 62, 90 - 1946, 273, 299 - 1949, 8 - 1950, 145 - 1951, 40, 307 - 1952, 24 (Pilastro S.) (Statist. asc.) - 1954, 213 (Par. S.E.), 250, 380.
- Eerins (C. des). - 1911, 230 (Disgr.), 231 - 1912, 393 - 1913, 335 (Trav. Tuckett, 1862)*.
- Eerins (Clocher des). - 1927, 170*.
- Eerins (Dôme de Neige des). - 1911, 52, 122 - 1924, 81* - 1928, 55* - 1934, 211.
- Eerins (Flambeau des). - 1929, 369*.
- Eerins (Massif des). - 1948, 273 (Guide du Devies e Lalou, Vol. 1° (Meije - Eerins), Vol. 2° (Ailefroide, Pelvoux, Bans) - 1952, 262 (Id., 2° ed.).
- Eerins (Rif. al C. des). - 1903, 101 (Prog.).
- Eerins et de la Meije (Les massifs des). - 1927, 119 (Guida Gaillard).
- EDELMANN Giovanni. - Disgrazia e necrologia, 1912, 25, 28.
- Edelraute (Rif.) [Tauri]. - 1932, 384.
- Edelrautehütte (Al P.so Ponte di Ghiaccio). - 1916, 291, 297 - 1922, 41 (Passa al C.A.I.), poi v. Ponte di Ghiaccio (Rif.).
- Edelspitze. - 1904, 371* - 1906, 178*.
- Edelweiss, v. Stella Alpina.
- Edelweis (Circolo) [Menaggio]. - 1899, 120.
- Edelweisshütte (Ortles), v. Stella Alpina (Rif. alb.).
- Edera (Torre) [Gardenazza]. - 1947, 506*.
- Ederplan (Rif.). - 1882, 92 (Prog.).
- Edgar (M.) [Tibet orient.]. - 1947, 490, 492.
- Edison (Rif.) [V. Antrona]. - 1925, LXXXIX - 1944, 23 - 1947, 588 - 1948, 94 - 1952, 310 - 1954, 71, 169 (Nuovo).
- Edison (Sottos. C.A.I.) [Milano]. - 1949, 157 (Costit.).
- Edma Debela (C.) [Eritrea]. - 1920, 77.
- Edmund Graf Schutzhaus (Ferwall). - 1885, 340.
- Edoardo (M.) [Ruwenzori], v. Baker (M.).
- Edolo. - 1909, 225.
- Edolo (Sottos. C.A.I.) [Brescia]. - 1947, 557 (Costit.).
- Educazione premilitare, v. Istruzione premilitare.
- Edward (M.) [Nuova Zelanda]. - 1935, 484*.
- Ega (Fore. Munt da l'). - 1926, 123.
- Ega (Sass da l') [Odle]. - 1886, 194* - 1926, 123*.
- Egegodnic Ruscavo Gornavo Obscestba*. - 1911, 29.
- Egerhütte (Croda del Becco). - 1910, 363 - 1916, 297 - 1924, 71, 74, poi v. Biella (Rif.).
- EGGEN J.L. - Progetto per render facile l'ascens. al M. Bianco (1835), 1948, 129.
- Eggenspitze (Hintere), v. Sternal (Cima).
- EGGER Carl. - Ascension hivernale de la Dufour en sky, 1927, 165.
- EGGER Peter. - Decesso, 1882, 11.
- EGGERLING C. e SPRECHER F.W. - Club führer Tamina und Plessurgebirge, 1936, 149.
- EGGERLING C. e TAÜBER C. - Silvretta - Samnaun Club Führer (VIII Vol.), 1936, 149, 150.
- Egginerhorn. - 1889, 125 - 1911, 121 - 1952, 239.
- Egginerjoch. - 1930, 18 febr. sci.
- Eggishorn. - 1886, 350 - 1898, 60 - 1906, 479 inv. sci.
- Eggstock. - 1896, 20* - 1907, 116.
- Eghen (Torre di), v. Casati Carlo (P.).
- Egitto. - 1937, 210 (Montagne dell').
- Englinton Tower [Terra di Baffin]. - 1935, 378* - 1952, 127*.
- Egmont (M.) [Nuova Zelanda]. - 1885, 312.
- EGON VON STEIGER. - Disgrazia, 1903, 232.
- Egua (C. dell'). - 1906, 114 - 1943, 25.
- EHLERT R. - Disgrazia, 1899, 71, 276.
- Ehrenbachhöhe. - 1911, 83 - 1915, 282 inv. sci.
- EHRET... - Disgrazia, 1892, 325.
- Eichenkofel, v. Terza (Piccola).
- EICHWALD. - Due itinerari appenninici, 1915, 310.
- EIDENSCHINK O. e SCHMITT Fr. - Wir und die Berge, 1951, 174.
- Eidexspitze. - 1890, 344 (Disgr.).
- Eiger. - 1882, 155 - 1883, 35* (1858) - 1885, 195* - 1888, 20, 54, 230 - 1890, 32 inv.* - 1892, 98 (Ferr.), 106, 262 - 1893, 53, 413 - 1896, 114 (2° inv.) - 1898, 538* (1858) - 1899, 23² - 1902, 53 inv. 54 - 1905, 45 inv. - 1907, 116, 169 - 1908, 98 inv., 309 inv. - 1909, 98 - 1912, 114, 350 - 1916, 268 - 1925, *

- 180 sci*, 252* - 1927, 3 (Asc. Coolidge) - 1928, 56 sci, 195* - 1930, 188, 432 - 1933, 620² - 1934, 46 - 1936, 95, 414, 466 (Disgr.), 467 - 1938, 462 (Disgr.), 527 (Parete N.)* - 1939, 237 - 1940, 181, 493, 494 - 1947, 94 - 1949, 58 - 1950, 277 (Parete N.), 278 (Id.), 312 (Id.) - 1951, 40 (Statist. asc. par. N.), 42, 128, 132 (Statist. asc. par. N.), 174 (Par. N.), 189² - 1952, 100, 190, 191 (Par. N.)*, 238², 367 (Par. N.), 392 (Statist. ascen. par. N.) - 1953, 78, 144 - 1954, 43 (12^a asc. par. N.), 56 (Disgr.), 243, 380 (Par. N. Rébuffat).
- Eigerhörnl.** - 1887, 369* - 1888, 332* - 1952, 239.
- Elgrat.** - 1907, 116 inv. sci.
- Einser (Paterno), v. Una (Cima).
- Einserkofel (Paterno), v. Una (Cima).
- Eira** (C. d'). - 1887, 295 - 1888, 8, 42 inv., 207 inv.
- EIBES.** - Disgrazia, 1895, 439.
- Eisbruggen-hütte, v. Edelraute-hütte.
- Eisenerz** (Rif.) [Stiria]. - 1932, 384.
- Eisenerzer Reichenstein** (Stiria). - 1912, 49.
- Eisenspitze** (Tribulaun). - 1882, 8.
- Eisjoch (Hinter), v. Vedretta (Bocch. della).
- Eiskarlturm.** - 1946, 368*.
- Eiskogel, Eiskögele (Ortles), v. Ghiaccio (Coni di).
- Eskögele** (Tauri). - 1947, 348.
- Eissee Pass., v. Lago Gelato (P.so del).
- Eisseespitze, v. Lago Gelato (P. del).
- Eistalerspitze** (Tatra). - 1914, 345.
- Eiswand** [Pamir]. - 1948, 152.
- Eiswand (Trafoier) [Ortles], v. Trafoi (Cima di).
- Eita** (Casa d') [V. Grosina]. - 1891, 95 - 1893, 210, 373 (Inaug.) - 1895, 255 - 1904, 62 (Monum. a C. Riva e G. Sinigaglia) - 1920, 238.
- Ekdromika** - 1931, 583.
- Ela** (Piz d'). - 1936, 287 inv.
- Elba** (Isola d'). - 1885, 330 - 1888, 95 - 1929, 36 - 1933, 511.
- Elbel (Crode di), v. Brusade (Crete).
- Elbel (Torre), v. Clap Piccolo (Torre di).
- Elbelkofel, v. Clap Piccolo (Creton di).
- Elbele** (M.). - 1941, 124.
- Elbruz** (M.) [Caucaso]. - 1884, 139 - 1885, 73, 75², 111, 366 - 1886, 64 - 1887, 292, 337 - 1888, 120 - 1889, 72, 73, 74, 124, 257, 361 - 1890, 42, 120 - 1898, 536 - 1899, 55*, 140* - 1900, 28 (Prog. osservat.) - 1907, 402² - 1909, 139 - 1910, 63 - 1913, 358, 359 - 1926, XXX - 1928, 131 - 1930, 147 sci, 458*, 461, 462 - 1933, 628 - 1934, 514 - 1935, 589, 592, 605 - 1936, XI (Telef.), 414, 424, LXXX - 1937, 62 sci, 80, 304 sci - 1938, 358 - 1939, 179 (Osserv. sull') - 1943, 35 - 1944, 25 - 1947, 50, 452 sci* - 1948, 156 - 1949, 5 (Fot. Sella), 8, 81 - 1951, 103 - 1952, 149, 228 (Cima Est ed Ovest), 324.
- Electrico** (Cerro) [Patagonia]. - 1952, 166*.
- Elementi etnici (Gli) e la toponomastica nel Friuli irredento.* - 1917, 10.
- Elena (P. Regina) [Grandes Jorasses], v. Hélène (P.).
- Elena** (P. Regina) [Ruwenzori]. - 1907, 9* - 1933, 250.
- ELENA (Regina). - Coppa sci, 1911, 13, 82.
- Elena** (Rif. nuovo) [V. Ferret]. - 1938, 112 (Prog.) - 1940, 22 - 1941, 78 - 1944, 6 (Ultim.), 24, 51 - 1946, 61, 125 - 1947, 591², 592 (Ripar.)² - 1951, 186 - 1952, 315, 316.
- Elena** (Rif. Regina) [Al Bicchiere], fu anche per qualche tempo denominato Rif. Città di Torino. V. anche: Becherhaus e Rif. Biasi. - 1923, 44, 189 - 1924, 62 (Sent. col Rif. Vedretta Pendente), 177, 261, XIX - 1925, XVI (Sent. dal Rif. Vedretta Pendente), LV - 1926, XV (Inaug.), XIX (Frequen.), CXXXI (Inaug.) - 1927, VI (Frequen.) - 1928, 136 (Frequen.) - 1931, 432, 692 - 1935, 582 - 1939, 482 - 1943, 100 (Ripar.), 102 - 1944, 24 - 1947, 64 (Ripar.), 368 (Chiuso), 591, 592, 592 (Ripar.) - 1949, 181² - 1950, 131, 247, 272 (Cambia denominaz. in Rif. G. Biasi) - 1933, 250*.
- Elena** (Rif. vecchio) [V. Ferret]. - 1914, 23 - 1929, 66, 130, 132 - 1930, 60 - 1931, 46, 432 - 1937, LXXIV (Distretto val.), 348 1938, 66 (Ricostr.). - 1952, 308, 309², 314, 315, 316.
- Elena** (Torre) [Sella]. - 1928, 376*.
- Elenchi. - Alberghi alpini e di mont. (Degli) (v. Alberghi alpini);
- Ascensioni dei Soci (Delle) (v. Ascensioni dei Soci);
- Assemblee dei Delegati (Delle) (v. Assemblee dei Delegati);
- Atti e Comunicati ufficiali (Degli) (v. Atti e Comun. uffic.);
- Congressi C.A.I. (Dei) (v. Congressi C.A.I.);
- Delegati all'Assemblea (Dei) (v. Delegati, elenco dei);
- Guide (delle) (v. Catalogo delle Guide e Guida dei M. d'I.);
- Guide e portat. del C.A.I. (delle) (v. Guide e portatori);
- Guide e portat. del C.A.I. (delle) cadute, chiamate alle armi, e decorate al valore nelle guerre: 1915-18 e 1940-45 (v. Guerra 1915-18 ed il C.A.I. e Guerra 1940-45);
- Ghiacciai ital. (v. Ghiacciai);
- Pubblicazioni del C.A.I. (Delle) (v. Pubblicazioni C.A.I.);
- Rifugi C.A.I. (Dei) (v. Rifugi);
- Sezioni C.A.I. (Delle) (v. Sezioni);
- Soci Caduti, chiamati alle armi, feriti, decorati al valore nelle guerre 1915-18 e 1940-45 (v. Guerra 1915-18 ed il C.A.I. e Guerra 1940-45).
- Elephas** (M.) [Canadà]. - 1935, 647*.
- Elettricità ed alpinismo.* - 1903, 438.
- Elettrotecnica ed alpinismo.* - 1937, 45.
- Elezioni del Presidente e di cariche sociali, v. Atti e Comunicati della S.C.
- Elfer, Elferkofel, v. Undici (Cima).
- Elferkopf, v. Rivetti (P.).
- Elferspitzen.** - 1908, 176.
- Elferturm (Popera), v. Undici (Torre).
- Elfie** (P.). - 1914, 219*, 345*.

- Elgon** [Africa]. - 1952, 320.
Ella (M.) [Grecia]. - 1936, 158.
Ello (L. d'). - 1887, 222.
Eliografia. - 1884, 70 (Per uso degli alpinisti), 137 (Id.) - 1886, 237 (Telegrafo solare alpino).
Elisa (Rif.) [Grigna merid.]. - 1929, 69 - 1944, 23, 44 (Danneg.) - 1945, 35 (Distr.) - 1947, 588 - 1949, 193 (Ricostr. e inaug.) - 1950, 82 (Riprist.), 88 - 1954, 71.
Elisabetta (Campanile) [Pale di S. Mart.]. - 1954, 45*.
Elisabetta (P.) [Delfinato]. - 1911, 230.
 Elisabetta (Rif.), v. Soldini E. (Rif.).
 Elisabetta (Rif. Imperatrice) [Al Bicchiere], v. Kaiserin Elisabethhaus.
ELISABETTA D'AUSTRIA. - Escurs. di, 1885, 287.
ELLENA Ettore. - Disgrazia e necrologia, 1934, 102.
ELLENA Giani. - Corno Stella: 1ª asc. parete N., 1933, 189 - 1ª asc. spigolo S.E., 1933, 192; — Disgrazia, 1933, 560.
ELLENA G. e SORIA E. - P. Piacenza (1ª asc. parete S.E.), 1933, 194; — Cima di Nasta (1ª asc. parete O.), 1933, 196.
Ellenivrk [Bulgaria]. - 1937, 378.
El Leon [Ande Venezuela]. - 1953, 23.
Elle (P.) [Cadini di Misurina]. - 1944, 54*, 55*².
Elliot (C.) [Africa]. - 1938, 295.
ELMAR Huber. - Disgrazia, 1935, 263.
Ellmauer Haltspitze. - 1897, 58 - 1909, 45, 85 - 1932, 663, 673.
Ellmauer Tor. - 1932, 667, 673.
Elmi (Cadin degli). - 1908, 10, 137*, 138* - 1910, 84, 115, 116*, 152 - 1912, 115 - 1913, 168 - 1918, 140* - 1930, 27 febr.*
Elmo (M.). - 1894, 50 - 1900, 396.
Elmo (Rif. M.), v. anche: Helm hütte. - 1937, LXXIV (Ricons. all'Aut. mil.) - 1951, 238 (Passato all'aut. mil.).
El Plata (Cerro), v. Plata (Cerro El).
Elsa (P.), v. Redasco (P. del).
Elsbethor Fager [Salisburgo]. - 1940, 126 (Grotta).
Elsenhorn. - 1908, 308.
Elsighorn. - 1915, 283 inv. sci.
El Tepe [Bulgaria]. - 1935, 502* - 1937, 377 - 1938, 349* - 1939, 14.
El-Tété [Bulgaria], v. El Tepe.
El Toro [Ande Venezuela]. - 1953, 23, 29.
Elva (Pelvo d'), v. Pelvo d'Elva.
Elvo (T.). - 1920, 137 (Monogr.).
Elwerrück. - 1888, 415* - 1889, 221*, 423*.
EMARDI Pietro. - Pain de Sucre d'Envers du Plan, 1934, 74.
Embatealla [Eritrea]. - 1946, 194, 195.
Emberbub (C. di) [Eritrea]. - 1920, 77.
Emet (Gruppo). - 1924, 235.
Emet (L. d'). - 1924, 232.
Emet (P.zo d'). - 1885, 89, 117 - 1892, 281, 313* - 1902, 269, 361 - 1907, 81 - 1909, 86, 154 - 1912, 49, 115 - 1914, 287 - 1915, 244³ - 1920, 235 - 1924, 237* sci* - 1935, 649* - 1950, 182.
Emet (Rif. al L. d'), v. Bertacchi G. (Rif.).
Emikussi (M.) [Tibesti]. - 1949, 153 - 1954, 108 (Sped. austr.).
Emilia. - 1894, 239 (L'appennino dell', F. Sacco) - 1916, 269 (Guida T.C.L.) - 1940, 463 (Il più profondo abisso dell').
Emilia (Cima) [Spalti di Toro]. - 1909, 44*, 264* - 1910, 115*, 267 - 1918, 140*.
Emilia (P.) [Larsec]. - 1926, 141* - 1927, 42*.
Emilia (Torre), v. Bancdalsé (Torre del Castello di).
Emiliano (Appennino). - 1930, 59 febr. (Guida della sez. Parma) - 1938, 453 (Studi speleolog., geolog., paleontol., archeol., biolog.)
Emiliano-tosco-romagnolo [Appennino]. - 1934, 400 (Spopolam.).
Emilio e Carlo (Rif.), v. Carlo Emilio (Rif.).
Emilius (M.). - A. 75, 151, 157*, 189 - 1888, 286 - 1891, 201 - 1892, 247 - 1895, 349 - 1897, 385* - 1898, 338 - 1899, 338 - 1900, 49 - 1902, 429, 434 - 1903, 74², 452, 499 (Monogr.) - 1906, 215 (Botan.), 336 - 1907, 49* - 1908, 308 - 1909, 218 - 1910, 150 - 1911, 86 - 1912, 51² - 1913, 107 - 1914, 289 - 1915, 245 - 1917, 199² - 1918, 183 (Cresta Tre Curati)* - 1919, 72 - 1929, 270*, 383 (Disgr.), 447 (Id.) - 1933, 567* - 1934, 215 inv.* - 1935, 562 - 1936, 288, 443* - 1940, 24 (Prezzo da 75/13 sull'), 463 - 1941, 230 - 1942, 48, 136 - 1943, 106* - 1948, 12 - 1952, 297*.
Emilius (M.) [Gruppo]. - 1903, 73 - 1921, 9 (Glacialismo nel).
Emilius (Piccolo). - 1903, 76, 77* - 1912, 51*² - 1929, 270.
Emma (P.) [Delfinato]. - 1903, 182*.
Emma (P.) [Liguria]. - 1907, 214 - 1909, 87 - 1931, 441 - 1942, 102, 103, 104*
Emma (P.) [Vaiollet]. - 1907, 531* - 1908, 96* - 1911, 166 - 1914, 320 - 1915, 146, 147 - 1922, 23* - 1926, VII - 1928, 196* - 1930, 10 (Re dei Belgi sulla), 43* - 1936, 409, 410*, 413 - 1941, 226, 311 - 1948, 144 - 1952, 394.
EMMER Johannes. - Kalender des DuOeAV., 1891, 101 - 1892, 104 - 1893, 121 - 1894, 169 - 1895, 225 - 1896, 312 - 1897, 223 - 1898, 233 - 1899, 251 - 1900, 221 - 1901, 188.
Emmy (Cima) [Sorapis]. - 1938, 557*.
Emo (M.), v. Rilo Dagh.
Empoli (Sez. C.A.L.). - 1924, 124 - 1949, 125.
Encantats (Aig.s des) [Pirenei]. - 1936, 430* - 1941, 196.
Encantats (Sierra des) [Pirenei]. - 1936, 427, 430 - 1941, 196.
Enchastraye (M.). - 1913, 168.
Enciclopedia italiana Treccani (2° Vol.). - 1929, 311.
Enclause (Aig.s d'). - 1910, 347 (P. Pia)* - 1927, 169 (2ª e 3ª)*.
Encombres (Perron des). - 1897, 139 inv. (Grand) 1913, 123.
Encoula (Rocher de l'). - 1888, 408* - 1890, 88 - 1894, 254* - 1897, 88* - 1914, 265, 268
Encuolo (M.) [Etiopia]. - 1936, 62.
Enda Abbá Matá [Eritrea]. - 1952, 340.
Enda Chidane Meret [Eritrea]. - 1936, 295.
Enda Johannes [Eritrea]. - 1951, 328.

- Endemia gozzo-cretinica* (L'). - 1922, 256.
- Enego**. - 1912, 184 (1ª gita operaia del Veneto).
- Enfourant** (R.che dell'). - 1908, 175 (P. S.E.) - 1909, 82 (P. S.)*, 87 (Id.), 180 (Id.)*, 185 (N. e S.)* - 1912, 80, 114 (P. Sud) - 1946, 304 (P. S.E.)*.
- ENGEL Claire Eliane**. - Alpinistes d'autrefois, 1936, 289 - 1938, 388;
- Les batailles pour l'Himalaia (1783-1936), 1937, 215 - 1939, 236;
- A History of Mountaineering in the Alps, 1951, 60, 320;
- Engel C.E. e Vallot Ch., v. Vallot Ch. ed Engel.
- En-haut** (Pas d'). - 1897, 166.
- Engadin**. - 1896, 256 (Album Caviezol).
- Engadin** (Ober). - 1929, 459 (Skiführer Willy).
- Engadina**. - 1886, 383 - 1887, 5 - 1889, 97 (Eскур. in) - 1892, 281 (Nell'alta) - 1896, 533 (Nell') - 1901, 268 (Illustrata) - 1903, 94 inv., 433 - 1934, 519 (Parco naz.) - 1939, 517 (Flora dell').
- Engadina alta**. - 1892, 281 (Nell') - 1895, 373 (Eскур. nell') - 1898, 458 (Carta dell') - 1915, 43 (Una settimana in), 165 (Nuove asc.) - 1938, 80 (Monogr. Sicola) - 1940, 121 (Itin. sciist. dell').
- Engadina** (Bassa). - 1911, 97 (Nuove asc. nella) - 1912, 31.
- Engadiner**. - 1897, 462 (Winterbilder).
- Enghe (Cresta di), v. Mimóias (Cresta Alta di).
- Engelberg**. - 1886, 153 (Eскур. nei dint. di).
- Engelhorn**. - 1887, 369* - 1888, 332* - 1902, 53 - 1935, 269 (Guida dell'Akad. Alp. Klub Berna).
- Engelhorn hütte**. - 1928, 126.
- Engelhörner**. - 1914, 295 (Club führer durch die) - 1918, 92 - 1928, 126, 127 - 1952, 63, 241.
- Engkofel, v. Mimóias (Cresta alta di).
- Engstlingenalp**. - 1938, 343 (Telefer.).
- Enit**, v. Ente nazionale per le industrie turistiche.
- Enna** (Sez. C.A.I.). - 1932, 584 (Costit.) - 1935, 596 (Sciogl.) - 1949, 157 (Sciogl.).
- Ennstalerhütte** (Gesäuse). - 1952, 86.
- Enrichetta** (P.) [Masino]. - 1915, 148*.
- ENRICO Federico**. - Necrologia, 1941, 170.
- Enrosadira** (L'). - 1931, 621 - 1937, XVII.
- Entdeckungsfelsen, v. Scoperta (Rocce della).
- Ente Nazionale per le industrie turistiche** (Enit). - 1922, 230 - 1923, 228 - 1925, XIX (Pubblic.) - 1934, 572 - 1935, 208 - 1937, XVI, LXXXIII.
- Entotto** [Etiopia]. - 1938, 97.
- Entova** (Forc. d'). - 1932, 335.
- Entova (Rif. al Sasso), v. Longoni A. ed E. (Rif.).
- Èntova** (Sasso d'). - 1911, 50*, 190*, 364 - 1912, 52 - 1920, 105 inv. sci - 1922, 232 - 1929, 438*, 440 - 1949, 171.
- Entraque**. - 1933, 144 (1ª trav. inv. da, a Limone).
- Entraque** (Uja di). - 1934, 613* - 1939, 290 - 1947, 510 (Disgr.).
- Entre Cols** (Aig. d'). - 1928, 190*.
- Entre deux Sants** (P.so). - 1939, 86.
- Entrellore** (Cima d'). - 1889, 105 - 1891, 23, 346 - 1910, 84, 85, 287* - 1916, 227.
- Entrellore** (C. d'). - 1890, 140, 361 - 1891, 12 - 1892, 248 - 1942, 45 - 1944, 66.
- Entrellore** (Gh. d'). - 1948, 22, 41.
- Entrèves**. - 1933, 397 (Casa degli alpinisti) - 1934, 396 (Id.) - 1949, 18 (25° campeg. Ussi), 36 (Id.), 76 (Id.).
- Entrèves** (Aig. d'). - 1897, 387, 467*, 469*, 479* - 1902, 303*, 381* - 1910, 50, 55 - 1913, 76, 107, 141 - 1925, 147* - 1941, 62.
- Entrèves** (C. d'). - 1897, 469 - 1910, 50, 152.
- Entrèves** (Gh. d'). - 1911, 257 (Fronte nel 1910) - 1912, 238 (Id., 1911).
- Entrèves** (Torriente d'). - 1902, 302*, 381* - 1908, 175*, 176*, 409* - 1909, 131 - 1910, 53, 55 - 1951, 324*.
- Envergneures (Les), v. Invergneures (Les).
- Envergneux (P. des), v. Rousse (Grande).
- Envers du Plan, v. Plan (Envers du).
- Envèrs des Aiguilles (Rif.), v. Aiguilles (Envers des).
- Enza** (Sez. C.A.I.) [Parma - Reggio E.]. - 1882, 26, 52, 66, 108, 120, 141 - 1884, 37 - 1885, 207, 338 - 1887, 159, 191, 223 - 1891, 367 (Poi v. Parma [Sez. C.A.I.] e Reggio E. [Sez. C.A.I.]).
- ENZENSBERGER Joseph**. - Necrol., 1909, 139; — Ein Bergsteigerleben, 1925, XXII.
- Eolie** (Isole). - 1937, 306 (Gita naz. C.A.I. alle), LXXVII.
- Eolo** (Grotta d') [Apuane]. - 1884, 53 - 1895, 286 - 1935, IX (Esploraz.).
- Eores** (Olla di). - 1936, 195.
- Eörvös** (Famiglia). - 1953, 192.
- Eörvös Rolanda**. - Necrologia, 1953, 192.
- Eöttvös** (Cima) [Cadini di Misurina]. - 1909, 139 - 1926, LXXVII - 1927, 106* - 1953, 192.
- Eöttvös** (Forc.). - 1953, 192.
- Epée** (L') [Cresta Pèutéréy]. - 1930, 680*.
- Eperon** (L') [Dent Jaune]. - 1936, 415*.
- Epiceoun** (C.). - 1927, 310*.
- Epiceoun** (Grand). - 1892, 381 - 1893, 23 - 1895, 78 - 1898, 20*, 536 - 1900, 394 - 1927, 310* - 1941, 167.
- Epiceoun** (Picion). - 1925, 172*.
- Epiro**. - 1948, 199.
- Epomeo** (M.) [Ischia]. - 1952, 192.
- Equador**. - 1939, 290 (Gh. dell'), 516 (Sped. Ghiglione) - 1940, 391, 392 - 1941, 195 - 1944, 58 - 1953, 216.
- Equatore**. - 1923, 144 Cop. (Sports inv. all').
- Equi** (Solco d'). - 1884, 21 - 1927, 291.
- Equipaggiamento alpino ed alpinistico** (v. anche: Corda da mont. piccozza, ramponi, sacco da mont., scarpe da mont.). - 1883, 60 - 1884, 7 - 1889, 392 - 1896, 195, 281 - 1899, 434 (Esposiz. Londra) - 1911, 264 - 1930, 746 (Tipo Silvestri) - 1934, LXXXVII (Novità) - 1950, 71 - 1953, 52 (Inv.), 159 (Sguardo retrospettivo).
- Equipaggiamento Sucai**. - 1906, 186, 389, 492 - 1907, 368 - 1908, 64, 111, 159, 207, 245, 312.
- Eraveder** (P.zo) [Sciara]. - 1927, 116*2.
- Erbario** (L') del dott. F. Vallino (Ed alcune piante rare del Piemonte). - 1917, 246.

- Erbe** (P.so delle). - 1941, 214.
Erbela (Cima d'). - 1925, 237*.
Erbing A. (P.), v. Pomagagnon.
Erboristeria (Elementi di). - 1949, 59.
Erborizzazioni alpinistiche nelle Dolomiti del Cadore. - 1925, 139.
Ereiyesdag (Anatolia). - 1954, 108*.
Erdély (Riv. della Società dei carpazi di Transilvania). - 1908, 237.
Erdémolo (L. di). - 1936, 484.
Erdsehias-dagh [Asia Minore], v. anche: Argaios (M.). - 1940, 346.
EREDE Giuseppe. - Elementi di Topografia, 1895, 89.
Eremi ed eremiti Valdostani. - 1942, 155.
Eremita (Ved. osserv.) [Al M. Cuccio], v. Cuccio (M.).
Ergobando (L. di). - 1932, 629.
Eritrea (Colonia). - 1892, 257 - 1898, 71 (Carta I.G.M.) - 1909, 139, 141 - 1920, 76 - 1922, 254 (Sped. scient. in) - 1946, 193 (Alpin. ital. in).
Eritrea (Sez. C.A.I.), v. Asmara (Sez. C.A.I.).
Erl (M.), v. Artisciano (M.).
Ermatinger (M.) [Canadá]. - 1929, 313*, 314.
Ermetta (M.). - 1896, 233 - 1904, 239 - 1913, 206.
Erminia (P.) [Popera], v. Giralba di Sopra (M.).
Ermite (Aig.s de l'), v. Hermite (Aig.s de l').
Erna (P.zo d'). - 1891, 175 - 1894, 135 inv. - 1896, 149 inv., 432 - 1903, 221 - 1904, 71 inv. sci - 1906, 309 - 1907, 111 - 1908, 146 inv. - 1909, 44², 48 inv., 158 - 1911, 160 - 1928, 236 - 1941, 182*..
Ernesta (Cresta) [Marguareis]. - 1907, 214 - 1942, 103.
Erniei (Monti). - 1893, 368 inv. - 1900, 250, 288, 331 - 1926, LXXX (Attend. studen. sez. Roma) - 1936, 413 (Nuove strade nei) - 1954, 120 (Itiner.).
Eroi (Trofeo degli). - 1938, 512.
Eroi del Pasubio (Trofeo). - 1940, 137, 138, 141, 143, 452 - 1941, 4.
Erps (Caire degli). - 1939, 110.
Err (Cresta dell'). - 1896, 25*.
 1913, 107 inv. sci - 1914, 345 inv. - 1916, 227 - 1928, 127.
Err (Gruppo del Piz d'). - 1898, 108.
Err (Piz d'). - 1896, 25 - 1909, 139* - 1911, 83 - **Err** (Rif. al Piz d'). - 1911, 130 (Inaug.).
Errata corrige. - A. 75, 144 - 1882, 12, 84, 108, 144, 156 - 1883, 60, 72, 120 - 1884, 36, 84, 120, 132 - 1885, 112, 292, 372 - 1886, 296, 336 - 1887, 192 - 1888, 96 - - 1890, 128 - 1891, 368 - 1892, 400 - 1894, 32 - 1895, 416 - 1903, V (Dell'Indice) - 1911, XXIII (Dell'Indice) - 1939, 461 - 1941, 14 - 1946, 369 - 1947, 188, 250, 506 - 1949, 180 - 1950, 139, 182 - 1951, 134, 192, 198, 256, 320 - 1952, 23, 34, 64, 179, 262, 287.
ERRERA Carlo. - Le deliberazioni del V Congresso geogr. ital. sugli studi relativi alle montagne ital., 1904, 135;
 — L'esplorazione speleologica del Cansiglio, 1904, 417.
ERRERA Carlo, **REDAELLI** Pietro, **SINIGAGLIA** Giorgio. - Nei monti di Livo (1^a asc. del P.zo Anna Maria), 1895, 157.
Erschliessung (Der) *ostalpen* (Die). - 1892, 18, 108, 150 - 1893, 377 - 1894, 416.
Erselit (Maja e) [Albania]. - 1941, 251*.
Eruzioni, v. singoli Vulcani.
Erve (P.zo d'). - 1901, 218.
Erythraea (Riv.). - 1920, 93, 138.
Erzbergkopf. - 1933, 482 sci.
Erze (P.so d'). - 1936, 486 sci.
Erzebirge [Boemia]. - 1939, 127.
Erzgebirgs Verein (v. anche: Gluckauf!). - 1882, 67 (Costituz.).
Erzherzog Johan hütte (Gross Glockner). - 1890, 170 - 1905, 58 (Frequen.) - 1933, 134 sci.
Erzhorn. - 1916, 227.
Erzlahn (Cima) [Latemar], v. Forcellone (Cima del).
Erzog (M.) [Caucaso]. - 1937, 80⁴ (1*).*
Esaurimento in alta montagna (Come rimediare all'). - 1934, 450.
Escalera (P.so di) [Ande Peruviane]. - 1911, 74, 79.
Eseavinade [Cozie]. - 1882, 21.
Esehia (Fuorcla d'). - 1928, 165 sci.
Escursione geograf. inter. universitaria (XIII). - 1939, 345 - 1940, 292.
Escursioni aeree alpine. - 1931, 19.
Escursioni alpine operate. - 1908, 393, 425, 443 - 1909, 271.
Escursioni alpine popolari (Grandi). - 1911, 134 (Cima di Castello), 245 (Id.), 281 (Id.) - 1912, 29 (Id.), 222 (Dal Cervino al Rosa, gita dei mille), 254 (id.), 289 (Id.) - 1913, 105 (Domenica inv. Ovindoli), 338 (Id.), 183 (Cadore), 216 (Id.), 246 (Id.), 363 (Terminillo) - 1914, 254 (Alpe Turati), 200 (Gran Sasso) - 1915, 284 (M. Baldo) - 1919, 105 (Vetta d'Italia) - 1921, 58 (Dalle Dolomiti al Brennero), 86 (Id.), 88 (Gran Sasso) - 1922, 26 (Etna), 104 (Id.), 131 (Id.) - 1923, 144 (Carso e Dalmazia) - 1926, LXXX (Monti Laziali), LXXX (Alto Adige) - 1938, 340 (M. Rosa), 402 (Id.), 452 (Id.), 453 (Id.) - 1944, 25.
Escursioni effettuabili da Torino in 1 o 2 giorni. - 1897, 458.
Escursioni scolastiche, v. Carovane scolastiche.
Escursionista (L') (Periodico dell'Unione Escursionisti Torinesi). - 1899, 114 - 1920, 32, 93. — (Riv. dell'Unione Escurs. Torinesi), 1922, 30, 95, 141, 192 Cop., 229.
Escursionisti Lecchesi (Rif.) [Ai Piani d'Artavaggio]. - 1926, 71 (Poi v. Castelli N. [Rif.]).
Escursionisti Milanesi (Rif.) [Al Pian dei Resinelli], v. S.E.M. (Rif.).
Esercitazioni sciistiche estive con la 2^a brig. alp. - 1928, 393.
Esino Superiore. - 1906, 391 (Notizie), 463 (Id.) - 1907, 240 (Id.), 328 (Id.), 476 (Id.), 572 - 1908, 248 (id.), 280 (id.), 448 (id.) - 1909, 64 (id.) - 1924, 179 (rot. con Varenna) - 1925, CVI (rot. con Perledo) - 1940, 346, (laghetti di).

- Espejo** (Pico) [Ande Venezuela]. - 1953, 24.
Esperia (Rif.) [Palanzone]. - 1945, 12.
Esperia (Torre) [Nuvolau]. - 1929, 53*.
Esplorazione (I grandi viaggi di), 1927, 174.
Esplorazioni, v. singoli toponimi e spediz. extraeuropee.
Esplorazioni speleologiche a gran profondità. - 1947, 75.
Esposito Luigi. - Concess. Med. d'arg. 1° grado al val. atletico, 1938, 451 - 1939, 507.
Esposizioni (v. anche: Mostre):
 — Alpina:
 — Ginevra, 1896, 325;
 — Grenoble (Intern.), 1892, 66, 349;
 — Milano, 1894, 55, 390;
 — Torino (Intern.), 1910, 393 - 1911, 26, 130, 238, 261, 302, 331, 342, 356;
 — Armi e Sport (Brescia), 1903, 460;
 — Arte (Intern.) Venezia, 1897, 444 - 1900, 104;
 — Arte Alpina Torino, 1903, 234 - 1904, 65, 101;
 — Equipaggiamento Londra, 1899, 434;
 — Fotografica alpina:
 — Biella, 1911, 94 (Intern.);
 — Firenze, 1887, 148 - 1899, 322;
 — Genova, 1911, 95;
 — Londra, 1889, 363;
 — Milano, 1901, 449;
 — Salisburgo (Intern.), 1895, 176, 487;
 — Sucai (Circolante), 1907, 368 - 1908, 64, 246, 446;
 — Torino, 1892, 98, 167, 348 - 1893, 16, 69 - 1899, 499 - 1900, (Intern.), 78, 183 - 1930, 429, 661 - 1934, 397 (6°);
 — Geografica, 1882, 24 (Copenaghen);
 — Paesaggio (Disegni e bozzetti di) (Torino), 1903, 234, 461;
 — Parigi (Mondiale), 1900, 135, 148, 225, 308;
 — Piccole industrie (Delle) (v. Piccole industrie);
 — Sport (Internaz., Amsterdam), 1893, 375;
 — Torino (Nazion.), 1898, 250, 269, 452;
 — Triennale belle arti:
 — Milano, 1897, 27;
 — Torino, 1896, 226, 259 - 1897, 36;
 — Venezia, 1898, 40, 104.
Espulsione Soci, v. Soci.
Essen (Rif.) [Gross Venediger]. - 1938, 9 (Ricostruz.) - 1939, 508 (Inaug.).
Essener hütte [V. Passiria]. - 1916, 291, 297 - 1922, 41 (Passa al C.A.I.), 266 (Poi v.: Re [Rif. al M.]).
Essettes (Aig.s des). - 1913, 143*.
Essettes (C. inf. des). - 1895, 73*.
Essettes (C. sup. des). - 1896, 142*.
Essettes (P. des). - 1913, 235*.
ESSLETZBICHLER Engelbert. - Disgrazia, 1893, 303.
Est (Campanile) [Cresta Grauzaria]. - 1935, 514*.
Est (Cima dell'). - 1938, 330*.
Est (Torre), v. Vaiiolet (Torri di).
Estate Tridentina, v. Stagione Tridentina.
Este (Sez. C.A.I.). - 1954, 124.
Estellette (Aig. d'). - 1897, 88* - 1909, 47, 84, 155 - 1914, 305.
Estellette (Biv. al C. d'). - 1925, 110, VIII - 1926, VIII, LXVII - 1927, 110, 193 - 1944, 23 - 1947, 124 (Distr.), 578, 588 - 1951, 186, 378 (Proposta denomin. Biv. Hess A.) - 1952, 132, 309, 315, 316 - 1953, 260 - 1954, 71.
Estellette (C. d'). - 1897, 88* - 1899, 458.
Estellette (Gh. d'). - 1911, 255 (Fronte nel 1910) - 1912, 237 (Id., 1911).
Estellette (Rif.). - 1937, 348 (Prog.) - 1938, 112 (Id.) - 1940, 22 - 1941, 78.
Esteng (Ferme d') [Marittime]. - 1938, 121.
Ester (P.) [Grandes Murailles]. - 1927, 113* - 1928, 243* - 1931, 754.
Esterel (L'). - 1899, 93 - 1935, 494 (Monogr.) - 1949, 82.
Esther (P.) [Morion]. - 1923, 73 - 1925, 256* - 1927, 224* - 1949, 104 - 1953, 378*.
ESTIENNE Pierre (Guida). - Disgrazia, 1900, 292.
Estienne (Frères) (Aig. des) [Delfinato]. - 1952, 24*.
Estrech (P. dell'). - 1900, 247.
Estrema (Torre), v. Vaiiolet (Torri di).
Eta (P.zo d') [Ernici]. - 1900, 288 - 1909, 45 inv., 91 inv. - 1910, 116 inv., 150 inv. 289 - 1911, 119 - 1913, 331 inv. - 1914, 344 inv. - 1915, 155², 245 inv. - 1930, 762* - 1938, 405.
Etages (Pic des), v. Etages (P. du Vallon des).
Etages (P. du Vallon des). - 1893, 41* - 1894, 171 - 1914, 265, 272 - 1936, 375* - 1952, 24 (2^a asc.), 24 (Disgr.).
Etages (Vallon des). - 1914, 265.
Etançon (Replat des) [Tête N. du] - 1927, 55 sci.
Etendard (Pic de l') [Grandes Rousses]. - 1884, 11 - 1885, 107 - 1886, 63 - 1911, 120*, 290 - 1912, 79 - 1913, 179 sci, 210 sci - 1914, 287.
ÉTERNOD Eldouard. - Disgrazia, 1925, 215.
Etiache (C. d'). - 1882, 153 - 1890, 259.
Etiache (C. della Rognosa d'). - 1885, 283, 284.
Etiache (Rognosa d'). - A. 75, 155 - 1882, 153 (P. N.E.)* - 1884, 30 - 1885, 282, 284 - 1888, 309 - 1890, 259*, 269, 306 (P. N.E. e P. S.O.) - 1891, 81* - 1892, 276 - 1893, 280, 365 - 1894, 221 - 1898, 139 (P. N.E.), 499 - 1900, 321 (P. S.O.) - 1901, 405²*, 462* - 1902, 121*, 270 - 1904, 373 - 1905, 19 - 1907, 21 inv.**, 81², 112, 115*, 117, 131*, 171² - 1908, 134* - 1909, 43, 84, 87, 159 - 1910, 85², 150 - 1911, 88, 120, 122 - 1912, 50, 113, 116, 125 inv.* - 1913, 201, 230 - 1914, 321, 342, 343, 344², 345, 377 - 1915, 121, 245 - 1917, 160, 163 - 1929, 59 (Disgr.), 305 inv.*² - 1930, 616 (P. S.O.)* - 1940, 23 - 1941, 62, 167, 233 - 1946, 304*, 320 - 1953, 190 - 1954, 42*.
Etimologia, v. Toponomastica.
Etiopia (v. anche: Abissinia). - 1936, 327 (Spediz. naz. alpin. in), 499 (Id.) - 1937, 200, LXXXIII - 1938, 10 (Sped. alpin. ital.), 12 (Schema geolog. dell'), 97, 173 (Sped. ital.) - 1939, 3 (Id.).
Etiopia (Sez. C.A.I.). - 1936, 327 (Costit.) - 1937, 308 (Denominata Addisabeba).
Etiopico (Altipiano). - 1888, 419.

- Etna**. - A. 75, 89, 114, 180 - 1882, 13, 27 (Turisti dell', nel 1881), 32 - 1883, 37 (Fotog.), 39 (Eruz.), 108 (Id.) - 1884, 14 - 1886, 97, 160 (Eruz.), 170 (Id.), 196 (Sottoscriz.), 198 (Id.), 225 (Eruz.), 227 (Sottoscriz.) - 1888, 149 (Eruz.), 324 (Guide dell'), 368 - 1889, 21, 323 - 1890, 120, 269 - 1892, 185 (Eruz.), 231 (Id.), 238 (Id.), 267 (Id.), 304 (Id.), 339 (Id.), 345 - 1893, 28, 368 - 1894, 327 - 1897, 176 - 1898, 248 (Altitud. dell') - 1899, 145, 214 (Altitud. dell') - 1900, 138, 364 - 1901, 135 inv. - 1902, 18, 252 - 1903, 181 inv., 499 (Monogr.) - 1904, 192 - 1905, 60 - 1906, 31 - 1907, 469 - 1909, 156, 253, 309 - 1910, 122, 141 (Eruz.), 150, 165 (Asc. nel 1782) - 1911, 122 - 1912, 79² (1 inv.) - 1913, 142² - 1914, 343 inv. - 1915, 283 inv. - 1922, 18 (Ascen. Duca delle Puglie), 26 (Grande escurs. naz.), 54, 104 (Grande escurs. naz.), 131 (Id.), 229 (Id.), 232 Cop. - 1923, 116² - 1924, 69 Cop.⁶ - 1927, 288 inv. - 1928, 55, 128 - 1929, 379 (Aspetti inv. dell'eruz. dell') - 1930, 617*, 632, 742 (Alpin. sull') - 1932, 378 (1° Campionato sci sull') - 1933, 48 (Nuovo Rif. sull'), 102 - 1935, 439, 487, 492, CXXI, CLVII - 1936, XIII (Circuito dei Rif. dell'), 88, 135 (Grotta delle Colombe), 454 - 1937, 124, 251 (56° adun. naz. C.A.I.), LXXVI, LXXVII (Monogr.), 363 (Nuova attività dell': Discesa nel cratere) - 1938, 80, 176 (Scuola sci), 492 (Cratere), 495 (Alpin. sull') - 1939, 67, 121, 455, 513 - 1940, 122 (Ricerche biolog. sull'), 137 - 1941, 99, 102 - 1947, 39 - 1949, 8 - 1950, 150 (Trofeo sciistico dell') - 1951, 271, 348 (Il gran cratere dell') - 1952, 151 (1^a asc., 126), 155 - 1953, 113 (Il pioppo tremulo dell') - 1954, 155.
- Etna** (Cantoniera-osserv.), v. anche: Etneo [Osserv.] e Rifugi: Montagnola e Sapienza. - 1892, 60 (Prog.) - 1898, 227 - 1932, 53 (Rotab. alla) - 1933, 102 - 1937, LXXV (Cessa di funzionare da Rif.o) - 1946, 382 (Nuovo Rif.) (Poi v. Rif. alla Montagnola e Sapienza).
- ETNA Donato**. - Memoriale per l'ufficiale sulle Alpi, 1900, 143;
- Conseguenze dello spopolamento della mont. sulla efficienza delle truppe alpine, 1930, 404.
- Etna Donato** (Rif.). - 1940, 463 (Nuova denom. Rif. Ciao País) - 1941, 291 (Ingran.).
- Etnea** (Sez. C.A.I.), v. Catania (Sez. C.A.I.).
- Etneo** (Osservat. Rif.), v. anche: Montagnola (Rif. alla). - 1885, 188 - 1889, 26, 115 - 1891, 70, 96 - 1897, 151 (Telef.) - 1944, 23 - 1947, 591 - 1954, 156.
- Etnografia Valdostana**. - 1915, 24.
- Etrangement** (Rocher de l'). - 1917, 139.
- Etret** (C. de l') [Delfinato]. - 1928, 190 (N. e S.).
- Etret** (C. del Grant). - A. 75, 189 - 1884, 99, 100, 119 - 1885, 89, 255 - 1890, 19 (Est ed Ovest) - 1891, 231, 253 - 1902, 405 (Ovest).
- Etret** (Testa del Grant) [Gran Paradiso]. - 1947, 186*.
- Etret** (Tête de l') [Delfinato]. - 1901, 57* - 1907, 552* - 1914, 265, 272 - 1928, 190*.
- Etroubles**. - 1906, 236 (Notizie) - 1942, 92 (Cambia denomin.).
- Ettore** (P.) [Plem]. - 1934, 563.
- Euganei** (Colli). - 1888, 33, 365 - 1913, 145 - 1914, 190, 191 - 1916, 28² - 1919, 168 - 1938, 383 - 1940, 492 - 1941, 3, 60 - 1942, 161 (Palestra d'addestram.) - 1943, 54, 102 (Scuola alpin.) - 1944, 36 (Scuola alpin. Comici), 53 (Id.) - 1945, 28 (Id.), 62 - 1946, 384 (Scuola alpin. Comici).
- Euphorbia Valliniana**. - 1904, 100.
- EURINGER Gustavo**. - Il gruppo della Pala, 1885, 109;
- Ampezzaner Hochtouren, 1887, 303.
- Euringer Gustavo** (P.). - 1894, 369 (Disgr.) - 1895, 58 (Disgr.), 493 - 1929, 52*.
- Europa**. - 1895, 488 (Scherma orogenico dell').
- Europa** (Los Picos d') [Spagna]. - 1941, 196 - 1950, 89, 146² - 1954, 252, 292.
- Europa** (Settentr.). - 1898, 496 (Il punto più alto dell').
- Europa Centrale**. - 1895, 447 (I Belvederi dell') - 1932, 461 (Parco naz. nell').
- Europe illustrée** (O. Füssli). - 1886, 96, 164 - 1887, 17, 185, 302 - 1888, 231 - 1891, 269 - 1892, 211 - 1895, 90, 403, 444.
- Evans** (M.) [Canadà]. - 1926, 51 - 1929, 313, 316*.
- Evans** (M.) [Montagne Rocciose, Stati Uniti]. - 1938, 529.
- Evans** (M.) [Nuova Zelanda]. - 1935, 212*.
- Éveline** (P.) [Bianco], v. Carmichael (P.).
- Èvêque** (Aig. de l') [Fréboudze]. - 1899, 196* - 1940, 279* - 1941, 140*.
- Èvêque** (Breche dell') [Aig. Verte]. - 1928, 57.
- Èvêque** (C. de l') [Pennine]. - 1903, 419 - 1926, 152 sci - 1927, 346 sci - 1929, 451 sci - 1930, 18 febr. sci.
- Èvêque** (L') [Aig. Verte]. - 1893, 43* - 1911, 90* - 1917, 198* - 1927, 112*.
- Èvêque** (L') [Pennine]. - 1885, 138 - 1892, 381 - 1895, 78* - 1898, 177* - 1928, 194* - 1930, 427*.
- Èvêque** (Mitre de l') [Pennine]. - 1896, 144* - 1898, 178*.
- Everest**. - 1903, 238 - 1904, 113 - 1905, 60 - 1907, 402 - 1921, 32 (Sped. ingl. Bury), 90 (Id.) - 1922, 184 (Sped. ingl.) - 1923, 76, 179 (Sped. ingl. Bury e Bruce; raggiunto record altit. n. 8300) - 1924, 243 (Sped. Bruce e Norton, scomparsa Mallory ed Irvine; nuovo record altit. 8609) - 1925, XIX (L'assaut du; Finch, trad. Gaillard), XXX, XCV, XCVI - 1926, XXX - 1927, 59 (La lotta attorno all'; Finch, trad. tedesca), 120 (L'assaut du, Bruce), 288, 292 (La dernière expedition au, Norton), 351 - 1928, 54, 128 (Sped. 1921-22), 129 (Sped. 1924), 130, 132², 133⁴ - 1932, 185 - 1933, 509, 526 (Sped. aerea) - 1934, 45, 107, 119, 152, 210, 516 - 1935, 51, 269 (Nuove sped. ingl.), 441, 496, 502 (4^a sped. ingl.), CXXXIX (Disgr.), 659, 661 - 1936, XII

- (Sped. ingl.), XVIII (Id.), 197, 415, 416², 466 - **1937**, X (6^a sped. ingl.), 76 (Id.), XXV (Id.) - **1938**, 14², 126, 349, 358, 435, 516 - **1939**, 68, 157, 236, 427, 496 - **1940**, 494 - **1943**, 35, 36 - **1947**, 131, 246 (Vanni) - **1948**, 332, 478 - **1951**, 36, 53, 61, 64, 106 (L'ultimo baluardo, Norton e storia dei tentativi, dal 1921 al 1949), 125, 126 (Ricogn. aerea), 174 - **1952**, 95, 97, 127, 162 (Sped. svizz.), 190, 219 (Sped. ingl. Shipton), 220 (1^a sped. svizz. 52), 279 (Storia sped.), 285, 286, 302 (1^a sped. svizzera 1952), 305 (2^a spediz. svizzera 1952), 398 (Id.), 406 - **1953**, 15, 49 (2^a sped. svizz.), 52 (Roch ³A.), 106 (Sped. ingl. Hunt), 121, 166 (1^a ascens.)*, 205 (Id.)*, 251 (Tilman), 266 (Telegrammi augurali), 308, 328 (Premio Colombo alla spediz. Hunt), 335 (Allenamenti ed organizzazione spediz. Hunt), 384 (Film), 390⁵ - **1954**, 15, 61², 118 (Storia dell'), 120 (Hunt), 122 (Chevalley, Dittert e Lambert), 173 (Riconoscimenti ital. alla sped. Hunt), 190, 241, 252, 292, 309 (Film della conquista), 322 (Film 1952), 371.
- Everone** (P.zo dell'). - **1888**, 8.
- Evettes** (Châlet-Hotel des). - **1907**, 287, 357, 373 (Inaug.) - **1931**, 137 inv. sci, 139 (Id.).
- Evigno** (P.zo d'). - **1906**, 136 inv. - **1920**, 150² - **1922**, 144.
- EVOLA** Giulio. - La parete N del Lyskamm orientale, **1930**, 655;
- Un'arte delle altezze, **1931**, 40;
- Note per un allenamento « Psicico » in montagna, **1931**, 780;
- Note sulla « Divinità » della montagna, **1933**, 22;
- Il Gross Glockner per la « Via Pallavicini », **1935**, 306;
- Spiritualità della Montagna, **1936**, 81;
- Ghiacci e Spirito, **1937**, 31;
- Un mistico delle altezze tibetane, **1938**, 428.
- Evoluzione** (dell'Alpinismo). - **1910**, 108, 183 - **1928**, 129 - **1933**, 296 - **1939**, 204 - **1946**, 164 - **1947**, 93.
- Ewigsehnefeld**. - **1948**, 456.
- Ewigsehnehorn**. - **1885**, 77 - **1888**, 282 - **1889**, 397 - **1917**, 199 - **1928**, 129.
- Ewins-Sugarloaf** [Nepal]. - **1940**, 351 (2^a trav.). *Excelsior*. - **1931**, 414 (Gastaldi).
- EXCHARQUET** Ch. Franc. - Cenni biografici, **1935**, 439.
- Exterior** (Cordillera) [Bolivia]. - **1953**, 218.
- Extraeuropee (Spedizioni), v. Spedizioni extraeur.
- EYDALLIN** Placido. - All'o.d.g., **1938**, 284.
- Eyehorn**. - **1889**, 332 - **1897**, 452 - **1907**, 116
inv. - **1908**, 90 - **1913**, 76* - **1920**, 246.
- Eyehorn** (Rif.). - **1887**, 115 (Prog.) - **1888**, 142 - **1890**, 33 (Prog.).
- Ezendola** (P.so di). - **1888**, 76 - **1889**, 80 inv. - **1914**, 288 inv. sci.
- Ezo Fuji** [Giappone]. - **1940**, 248.
- F** **FABBRI** Alberto. - Disgrazia e necrologia, **1938**, 514.
- FABBRI** Roberto. - Disgrazia e necrologia, **1953**, 118.
- FABBRI** Umberto. - Sulle Cime, **1935**, 216 - **1936**, 52.
- Eabbro** (M.) [Venoste]. - **1926**, 46* - **1940**, 512.
- Fabbro** G. (Rif.) [Casera Razzo]. - **1953**, 51.
- FABBRO** Vitt. Eman. - Cima piccola di Lavaredo, **1919**, 66;
- Campanile basso di Brenta (1^a asc. ital. da S.O.), **1927**, 26, 29;
- Il Crozzon di Brenta per lo spigolo N., **1931**, 153.
- Fabio (Dito di) [Larsec], v. Dito (II).
- FABJAN** G. Bruno. - Il Cimone del Montasio (1^a asc. per gli apicchi occid.), **1931**, 91;
- Emilio Comici, **1934**, 514;
- Direttissima Sud alla Punta di Frida, **1935**, 615;
- Emilio Comici da solo sulla « Nord » della Cima Grande di Lavaredo, **1937**, 387;
- Da un libro all'altro della letteratura alp., **1938**, 102;
- Armonia e contrappunto dello sci, **1939**, 98, 182;
- La spedizione 1936 allo Hidden Peak, **1939**, 154.
- Fabjan G.B. e Comici E., v. Comici e Fabjan.
- FABRE** Giuseppe. - Necrologia, **1916**, 30.
- Fabriano** (Sez. C.A.I.). - **1938**, 176, 457 - **1954**, 124.
- Fabriano** (Sottos. C.A.I.) [Jesi]. - **1936**, 499 (Costit.) - **1937**, 38, 213, LVII (Trasf. in sez.), LX - **1940**, 172 (Scioglim.) - **1950**, 101 (Costit.) - **1951**, 66 (Trasf. in sez.).
- FACCIA** Achille. - All'o.d.g., **1934**, 682 - **1937**, 177.
- FACCIA** (Frat.) [Guide]. - All'o.d.g., **1937**, 86.
- FACCONE** Piero. - Nelle Montagne Rocciose degli Stati Uniti, **1938**, 529.
- F.A.C.E.** (Sottos. C.A.I.) [Milano]. - **1948**, 141 (Costit.).
- Faceballe** (C.) [Valpellina]. - **1914**, 321 (Nord)*, 321 (Sud) - **1916**, 267 (Nord)* - **1922**, 212.
- Faceballe (P.), v. Faudery di Menouve (M.).
- FACETTI** Antonio. - Punta di Scais (1^a asc. pel vers. orient.), **1896**, 413;
- Inaugurazione del Rif. Guicciardi all'Alpe di Scais, **1898**, 448;
- Piz Roseg (2^a ascen. e 1^a disc. vers. ital.), **1898**, 41;
- Aiguille Méridionale d'Arves, **1899**, 217;
- La Meije (Ascen. dal vers. S. e traversata dell'Arête), **1900**, 189;
- Traversata del Nordend, **1901**, 237;
- Monte della Disgrazia (1^a ascen. pel canale centr. della parete merid.), **1902**, 293;
- Disgrazia, **1903**, 311, 344, 503;
- Necrol., **1903**, 494;
- Croce-ricordo a, **1904**, 384.
- Facetti Antonio (C.), v. Zupó (C.).
- Facetti** Antonio (P.). - **1909**, 155.
- FACETTI** Giuseppe. - Decesso, A. 75, 37.
- Fache** (C. de la). - **1934**, 211*.
- Facilitazioni ai Soci, v. Soci (Facilitaz.).
- Facilitazioni trasporti, v. Riduzioni trasp.

- Faulta** (P. de la). - 1924, 109*.
FADANI Giovanni. - Disgrazia, 1918, 177 - 1919, 194;
 — Necrol., 1918, 184.
Faderhorn, v. Seewinenhorn.
Faderhorn (Cresta). - 1937, 150.
Faderjoch, v. Seewinenhorn.
FADIGATI Dante. - Pizzo Badile, 1890, 200;
 — Sulla nuova generazione del Club alpino italiano, 1894, 17, 82.
FADINI Gerolamo. - Necrologia, 1915, 62.
Fädnersspitze. - 1905, 15 inv. sci.
FAÈ Ermani. - Al limite del possibile sulla P. Civetta, 1936, 15.
FAELLI Giuseppino. - Coppa per gare sci, 1927, 353.
Faenza (Sez. C.A.I.). - 1948, 47 (Costit.) - 1954, 124.
FAES H. - Du Pigne d'Arolla ou Breithorn en sky, 1927, 165.
FAES H. e **MERCANTON** P.L. - Manuel du Skyeur, 1920, 136 - 1927, 59.
Faete (M.) [Monti Albani]. - 1930, 639.
Faeto (M.) [V. Seriana]. - 1905, 144 inv.
Fagaras (Gruppo) [Rumenia]. - 1940, 505, 511.
Fagarei (Col) [Pizzón]. - 1914, 150, 159.
Fagernesfjell [Norvegia]. - 1939, 418.
Fagheron (Col). - 1939, 455² - 1947, 509² - 1948, 488.
Fagnano Olona (Sez. C.A.I.). - 1945, 34 (Costituz.), 40, 45, 48 - 1950, 101 (Sciogl.).
FAIGE BLANC E.F. - La caccia nelle Alpi occidentali, 1946, 246.
Failla (P.zo di). - 1913, 20*.
Failla (P. di). - 1913, 20*.
Fain (C. del). - 1886, 8.
Fairweather (M.) [Alaska]. - 1933, 618*.
Faitaldo (M.). - 1896, 236.
Faiti (Dosso). - 1917, 113.
Faito (M.) [Lattari]. - 1904 146 - 1907, 82 inv. - 1908, 175 inv. - 1927, 218 - 1937, I, LI² - 1940, 117, 228, 340 - 1941, 60 - 1950, 146*, 203*.
Faito (M.) [Ovindoli]. - 1928, 263 sci.
FALAI Mario. - Necrologia, 1942, 3.
Falbainerspitze, v. Val Benáir (P. di).
Falc (Ferant Alpes laetitia cordibus). - 1922, 230 (Bollett.).
Falc (Sottos. C.A.I.) [Milano]. - 1937, 83 (Costit.), 212, LVII - 1944, 19, 43 - 1945, 55 - 1946, 319 - 1948, 140.
Faleade (Pe de). - 1902, 245 (Alb.).
Faleat (V.) [Eritrea]. - 1920, 77.
Falchan Kangri [Karakorum], v. Broad Peak.
FALCHETTI Pietro. - Edoardo Whymper (Note di cronistoria alpinistica), 1951, 215.
Faleo (Alb. Pian del) [Sestola]. - 1933, 216.
Faleo (P. del). - 1923, 9.
Faleone (M.). - 1917, 198 inv. sci.
Faleonera (Torre). - 1939, 112*.
FALCOZ Anselmo. - La Punta Garin (1^a asc. inv.), 1937, 197.
FALDELLA Giovanni. - Ai nostri monti. Primi passi, 1886, 96.
Falené (B.ca di). - 1938, 176 sci.
Faller Onorio (Rif.), v. anche: Ombretta (Rif.). - 1938, 118 (Prog.) - 1939, 557 (Inaug. e descriz.) - 1940, 357 - 1943, 101 - 1944, 51 - 1945, 35 (Distr.) - 1947, 591, 592 (Ripar.).
Fallta (P.). - 1942, 124 sci.
Falk-Dige (Sottos. C.A.I.) [Milano]. - 1949, 95 (Sciogl.).
Falkner (Cima) [Brenta]. - 1894, 357, 445² (1*) - 1895, 58 - 1897, 320² (1*) - 1911, 122, 167 - 1913, 232* - 1916, 55* - 1939, 280* - 1947, 502* - 1948, 228* - 1952, 179.
Falknis. - 1887, 297 (Disgr.).
Faller (C.no di). - 1896, 201 - 1898, 437* - 1912, 14, 50 - 1935, 551 - 1938, 67 - 1954, 225.
Faller (P.zi di). - 1896, 201 - 1898, 437 (P. Rizzetti)* - 1912, 14 - 1914, 322 (P. Calderini e Rizzetti) - 1940, 490 (Id.).
Fallère (M.). - 1885, 206 (Sent. dal Rif. Margherita) - 1886, 214 (Id.) - 1899, 460 - 1903, 87 inv. - 1905, 47 (Fauna) - 1906, 92 inv. - 1908, 310 (Panor. dal).
Fallère (Rif. al M.), v. Margherita Reg. (Rif. al M. Fallère).
Fallo (Il) [Cima Undici]. - 1932, 143, 225.
Falmenta. - 1889, 18 (Sent. al M. Zeda).
Falo (M.) [Corsica]. - 1940, 30, 32 - 1941, 80, 81.
Faloria. - 1939, 211 (Funiv. di).
Faloria (Rif. Alb. Tondi di). - 1942, 61 (Apert.) - 1948, 95.
FALSAN Albert. - Les Alpes Françaises, 1893, 22, 217.
False (Pass) [Nuova Zelanda]. - 1937, 35*.
Falterona (M.). - 1897, 174, 394, 395 - 1898, 181 - 1899, 190 - 1901, 135 inv. - 1907, 111 - 1908, 177, 381 - 1912, 115 - 1914, 21² - 1915, 60 - 1930, 576 - 1939, 455 - 1940, 452 - 1941, 292.
Falterona (Rif. M.). - 1882, 34 (Prog.), 49, 79, 92, 93 - 1883, 43, 49, 79, 90 (Inaug.) - 1885, 90 (Viene denominato Rif. Dante), poi v. Dante (Rif.).
Falterona (Rif. M.), v. Lombardini M. (Rif.).
Falum [Svezia]. - 1941, 196 sci.
Falzarego (P.so di). - 1939, 145 sci.
Falzarego (Torri di). - Grande, 1934, 677* - 1935, 202*;
 — Piccola, 1934, 567*, 677* - 1952, 397 inv.* - 1954, 248*.
Falzarego (Villaggio). - 1919, 97.
Fan (C. di) [Karakorum]. - 1893, 360.
Fana (Bec de). - 1913, 98 (Est ed Ovest).
Fana (Rif. C.no di), v. anche: Bonner hütte. - 1937, LXXIV (Riconsegn. all'aut. mil.) - 1951, 238 (Passato all'aut. mil.).
Fanaletto (Foce del). - 1910, 251.
FANCHIOTTI Carlo. - Pensiamo ai monti, 1896, 502;
 — Vademecum del Montanaro, 1900, 29;
 — Sul progetto di riforma della legge forestale, 1893, 87;
 — Le piantagioni sparse in montagna, 1893, 152.
Fanciulli alpinisti, v. Ascensioni (di ragazzi).
FANCK Ar. e **SCHNEIDER** Hannes. - Wunder des Schneeschuhs (Le meraviglie dello sci), 1925, LXXI.

- Fanes** (Gruppo). - 1909, 311 - 1935, 85 sci.
- Fangeat** (Rif. des) [M. Aiguille]. - 1928, 203.
- Fanis** (Cime). - 1909, 242 (Nord)*, 243 (Sud e di Mezzo), 311 (Nord e Sud)* - 1911, 165 (Sud)*² - 1912, 52, 82 (Sud)* - 1898, 141 (Sud)* - 1916, 58 (Sud)* - 1952, 26 (di mezzo)*, 72 (Id.)*.
- Fanis** (Cima Cadin di). - 1953, 103 inv.* - 1954, 46 inv.*
- Fanis** (Gruppo). - 1900, 396, 397 - 1901, 395 (Nuove asc.), 432 - 1902, 153 (Nuove asc. 1903, 109 - 1909, 242, 243 - 1937, 288 - 1954, 46.
- Fanis** (Torre). - 1909, 242* - 1912, 52 - 1913, 362* - 1933, 561* - 1934, 145* - 1946, 205 - 1952, 26.
- Fanny** (P.) [Marittime]. - 1910, 190*.
- FANTIN** Mario. - 1954, 81 (Componente sped. sped. ital K 2), 438 (Festegg.).
- Fantino** (Cima) [Liguri]. - 1906, 12 - 1940, 221*.
- Fantino** (P.so). - 1906, 477*.
- FANTOLI** G. - Alcune note di idrografia sulla estensione dei ghiacciai nel dominio dei fiumi alpini, 1903, 189.
- Fantoli** (Rif.) [Alpe Ompio-Lepontine]. - 1950, 81 - 1952, 314, 315, 316 - 1953, 264 - 1954, 71.
- FANTOMA** Luigi. - Re di Genova, 1916, 218.
- FANTON** Augusto. - Necrol., 1916, 30; — Commem., 1917, 32.
- Fanton** Luisa (Campanile), v. Luisa Fanton (Camp.).
- FANTON** Umberto. - Decesso, 1918, 91; — Necrol., 1918, 138; — Lapide al Rif. Tiziano, 1921, 91; — L'Antelao dal vers. di Calalzo (1ª asc.), 1923, 98; — In difesa di, 1931, 100.
- Fanton Umberto** (Cima), v. anche: Antelao (M.). - 1923, 99*, 109, 264 - 1928, 350*².
- Fanton Umberto** e **Andreoletti Arturo**, v. **Andreoletti** e **Fanton**.
- Fara Filiorum Petri** (Sottosez. C.A.I.) [Chieti]. - 1944, 19.
- Faraglioni** (Capri). - 1939, 380 (Di fuori)*, 380 (Di Terra)* - 1946, 215 - 1947, 313*² - 1950, 80 (Di Terra)* - 1953, 382 (Di Mezzo)*, 382*².
- Farangole** (P.so delle). - 1954, 238 (Sent.).
- Farangole** (Torri delle). - Maggiore, 1909, 309*, 310* - 1910, 73 - 1914, 103 - 1935, 322* - Minore, 1909, 310* - 1910, 73 - 1911, 167* - 1914, 103 - 1935, 322*.
- FARA-SELLA** Paolina. - Elargizione pel Rif. E. Sella, 1886, 85, 103.
- FARAUT** Federico. - Necrologia di S. Novello, 1883, 120; — Necrol., 1899, 209.
- Farfa** (Abbazzia). - 1882, 118.
- Farfalle** (Fra le). - 1906, 137.
- Fargorida** (Crozzon e P.so di), v. **Folgorida**.
- FARINA** Francesco. - Guida della Val Soana, 1909, 278 - 1929, 235 - 1931, 164.
- Farindola** (Sottos. C.A.I.) [Penne]. - 1936, 143 - 1937, LVII - 1940, 339 (Scioglim.).
- FARINET** Francesco. - Catastrofe alla Grandes Jorasses, 1884, 79, 90; — Per le comunicazioni dirette fra Torino e la Svizzera, 1906, 334.
- Farinet** (Cresta) [By]. - 1925, 256* - 1927, 171*.
- Farinet** (P.) [By]. - 1925, 256* - 1927, 171*.
- FARINETTI** Giuseppe. - Necrol., 1896, 460, 499; — Commem., 1896, 547 - 1927, 164 (Di B. Calderini).
- Farmacie tascabili**. - 1895, 205.
- Farmasport**. - 1948, 486 (Facilit. Soci).
- Farnareita** (P.) [Cozie]. - 1882, 21 - 1900, 342.
- Farno** (Pian del). - 1914, 191 inv.
- Farno** (P.zo del). - 1889, 174 - 1892, 92 - 1900, 328, 363 - 1908, 275 - 1917, 205.
- Faroma** (M.). - 1895, 384 - 1906, 93 - 1922, 200*.
- FARRAR** John Percy. - Socio onor. C.A.I., 1919, 35; — Commem., di W.A.B. Coolidge, 1927, 165; — Decesso, 1929, 72; — Necrol., 1929, 142 - 1930, 435.
- Farrar** (P.) [M. Bianco]. - 1928, 167.
- Fárrar** (P.) [Piccolo Paradiso], v. **Paradiso** (Piccolo).
- FASANA** Eugenio. - Dalla P. di Balma Rossa ai Corni di Neufelgiù, 1915, 75; — Sui margini dell'alpinismo (Cenerentole della nostra... palestra), 1915, 240; — Il Colle Francesco e la Punta Francesco, 1916, 22; — Fra i Satelliti del M. Rosa ossolano, 1923, 13; — Intorno al gruppo del Ligoncio (I tre Pizzi dell'Oro), 1923, 256; — Un'avventurosa salita al Dru, 1924, 185; — Mont du Clapier (1ª asc. vers. O.), Col sans nom (1ª trav.), 1925, 59; — Uomini di sacco e di corda, 1926, CXXV; — Nelle Prealpi Lombarde (Il vers. orient. della Grigna di Moncòdeno), 1927, 131; — Torre di Eghen o P. Carlo Casati (1ª asc. parete N.O.), 1928, 160; — Il Monte Rosa, 1932, 187; — Alpinismo puro e chisciottismo, 1934, 374; — Per tutti e per nessuno, 1934, 535; — Sintesi epigrammatiche, 1935, 128; — Breve saggio sulla nostalgia, 1935, 587; — Finestre sui Monti, 1936, 386; — Nozze d'argento con due vette, 1937, 70, 112; — Commento ad una guida (Odle - Sella - Marmolada), 1938, 259; — Racconto d'una scalata, 1938, 267; — Invito al noviziato, 1939, 260; — La favola insegna, 1939, 532; — Spunti e interpretazioni, 1940, 92; — I senza compagni, 1940, 199; — Propedeutica dello sci contemporaneo, 1941, 44; — Sui monti del Másino, 1941, 326; — Quando il gigante si sveglia, 1945, 9, 22; — Interpretazioni minime, 1947, 163; — Pittori alpinisti (Vincenzo Schiavio), 1949, 119; — Commem. di Giovanni Segantini, nel 50º ann. della Morte, 1949, 136; — Il Solitario di Sils-Maria, 1952, 33;

- Il Monte Rosa: Vicende, uomini e imprese, 1954, 222.
- Fasana Eug. e Piero e Bramani Vitale, v. Bramani e Fasana E. e P.
- FASANOTTO Umberto. - Necrologia, 1951, 186.
- Faseette (P.so delle). - 1900, 354.
- Fasci Giovanili di Combattimento, v. Giovani Fascisti.
- Fascisti universitari, v. Universitari fascisti.
- Fasiani Ugo (Rif.) [Alla Coppa]. - 1933, 46 - 1934, 624 - 1937, 347 - 1938, 112 - 1940, 21 - 1941, 77 - 1944, 6, 24, 51 - 1947, 124, 591 - 1952, 314, 315, 316² - 1954, 70.
- FASMA. - Il Cimone, A. 75, 76.
- Fassa (Alpi di). - 1944, 26.
- Fassa (Campanile), v. Scodavacca (Torrioni del Crodon di).
- Fassa (V. di). - 1882, 10 (Guida sez. Vicenza) - 1886, 65 (Toponomastica) - 1887, 403 (Usi e costumi della) - 1919, 195 (E le sue Dolomiti) - 1935, 160, 213, 312 - 1940, 106.
- FASSLER... - Disgrazia, 1889, 266.
- Fata Morgana. - 1891, 164 (Al M. Rosa).
- Fate (Grotta delle) [Genova]. - 1930, 285.
- Fate (Grotta delle) [Savona]. - 1886, 71.
- Fatica a grandi altezze. - 1939, 345.
- Fatica (La) nelle corse in montagna. - 1907, 544.
- FATICHI Nemesio. - Isola d'Elba, 1885, 330; — Gite pedestri, 1886, 165; — Un'escursione nel gruppo del M. Bianco, 1900, 404; — Necrologia, 1909, 275.
- F.A.T.M.E. (Sottosez. C.A.L.) [Roma]. - 1940, 396 (Costituz.) - 1944, 20 - 1949, 95 (Sciogl.).
- Faucigny-Beaufortin. - 1936, 243 (Carta top.).
- Faucille (C. della) [Giura]. - 1907, 403.
- Faudery (B.ca de). - 1894, 259* - 1920, 135* - 1927, 309* - 1949, 102.
- Faudery (C. de). - 1903, 408 - 1928, 283 - 1939, 145*.
- Faudery (Colletto del Tridente di). - 1914, 321* - 1916, 237*.
- Faudery (Têtes de). - 1914, 321 (1°, 2°, 3°, 4°, 5°)* - 1923, 141 (1°, 2°, 3°, 4°)*.
- Faudery (Trident de) P. Ferrario (Centrale). - 1915, 37*, 40 - 1916, 267* - 1923, 75* - 1927, 214 - 1941, 111 - 1949, 102 - 1952, 270*;
— P. Henry G. (Nord), 1908, 114* - 1915, 37, 40 - 1918, 183* - 1927, 171*, 215, 224* - 1928, 50* - 1941, 111* - 1949, 102;
— P. Topham (Sud), 1915, 37, 40 - 1920, 135* - 1927, 214*, 312* - 1941, 111 - 1949, 102 - 1952, 268*;
— Traversata, 1930, 25 febr.* - 1933, 33 - 1949, 102*.
- Faudery di Menouze (M.). - 1899, 97* - 1904, 269 - 1914, 321* - 1920, 135*.
- Faudo (M.). - 1921, 61 inv. - 1922, 143 inv.² - 1926, XXVIII (Segnav.).
- Faulen. - 1914, 345.
- Faulenstock. - 1910, 116.
- Faulhorn. - 1882, 59 inv. - 1888, 43 inv. - 1896, 148 inv. - 1898, 24 inv. - 1914, 286 - 1915, 281.
- Fauna, v. singoli argomenti ed autori ed anche: camosci, orsi, stambecchi ecc.
- Fauna alpina. - Estinta (Od in via d'estinzione) sulle Alpi, 1941, 70;
— Difesa della Microfauna, per la, 1933, 434;
— Museo naz. della Mont. (Al), 1942, 224;
— Osservazioni della (Guida per le), 1882, 32;
— Pietra miliare sullo studio della, 1919, 75;
— Rarissima specie della (Per salvare una), 1928, 44;
— Studi sulla, 1905, 118;
— Vertebrati delle Alpi, 1923, 94.
- Faure Felix (Rif.) [Al C. de la Vanoise]. - 1901, 93 - 1902, 315.
- Fauril (P.). - 1911, 122.
- Faurio (Roche). - 1952, 392*.
- Fausett (Bec). - 1893, 6 - 1911, 122 - 1917, 198.
- FAUSTINELLI Giovanni. - All'o.d.g., 1944, 8.
- Fauteuil des Allemands, v. anche: Peuterey (Alg. Noire du). - 1923, 209 (Rif. Borelli), 267.
- FAVALLINI Bonifacio. - I Camunni, 1888, 19.
- FAVALLINI Giov. Batt. - All'o.d.g., 1944, 8.
- Favalto (M.). - 1899, 187.
- FAVÈ Alfonso (Guida). - All'o.d.g., 1935, 391.
- Favella (Soglio della) [Picc. Dolom.]. - 1934, 251*.
- Faviel (P. de Conte). - 1924, 50.
- Favrat (Giard. alp.). - 1897, 100.
- FAVRE Alphonse. - Necrologia, 1890, 377.
- Favre (Dent). - 1938, 330*.
- Favre (M.), v. Berio Blanc (M.).
- Favre (Ouille du) [Graie]. - 1911, 89 - 1915, 85.
- Favre (P. del) [Graie]. - 1889, 317*, 375* - 1893, 332 - 1902, 403 - 1908, 93 - 1910, 152 - 1916, 86*, 226* - 1920, 123*.
- Favretti (Villino). - 1921, 60 - 1927, 104.
- FAY Charles E. - Socio onorario del C.A.I., 1898, 551;
— Necrologia, 1931, 643.
- Fay (M.) [Mont. Rocciose Canadà]. - 1907, 402*.
- Fea Nera (P.). - 1911, 52* - 1915, 245 - 1917, 197 inv.
- Fecha Baria (P.so) [Eritrea]. - 1948, 377.
- Fedaia (P.so di). - 1882, 9 (Alb.) - 1885, 188 (Id.) - 1886, 184 (Nuovo alb.) - 1887, 398 - 1892, 61 (Sent.) - 1903, 274 (Sent. al Pordoi) - 1905, 338, 359 - 1935, 98 (Disgr.) - 1943, 104 (Prog. rot.).
- Fedaia (Rif. priv. al Lago Pian di). - 1948, 124.
- Fedaia (Rif. S.A.T. al P.so), v. Venezia (Rif.).
- Fedaia (Rif. S.C. al P.so), v. Marmolada (Rif. alla Fedaia).
- Fede (Cima della). - 1941, 125*.
- Federa (Campanile) [Croda da Lago]. - 1900, 8* - 1904, 407 - 1914, 210 - 1927, 321*.
- Federa (Cima) [Marmarole]. - 1911, 84*, 192*.
- Fédérations des Clubs alpins Tchécoslovaques [Praga]. - 1951, 49.
- Federación Española de Montañismo. - 1948, 47 (Reciproc.), 48 (Id.) - 1949, 61 (Id.) - 1950, 259 (Ann.) - 1951, 49 (Recapito) - 1952, 204 (Reciproc.) - 1953, 51 (Id.), 132 (Id.) - 1954, 192.

- Federación Mexicana de Excursionismo.* - 1951, 49.
- Fédération Française de la Montagne.* - 1951, 49, 242, 247 (Serv. radio telef. in Rifugi), 255, 362 - 1952, 52.
- Fédération Hongroise de Tourisme* [Budapest]. - 1951, 49.
- Fédération Montagnarde Genevoise.* - 1931, 583.
- Fédération Polonaise de ski* [Cracovia]. - 1951, 49.
- Fédération Suisse de ski.* - 1951, 45 (Corso per « Chefs de Tourisme »), 247 (Carta sciistica della Svizzera).
- Federazione alpina mondiale.* - 1909, 257 (Proposta).
- Federazione Appenninica Umbro Marchigiana.* - 1908, 112 - 1954, 107.
- Federazione argentina di sci e andinismo.* - 1947, 211.
- Federazione francese degli sports invernali, v. Revue du ski.
- Federazione francese dello sci.* - 1937, 134 (Adotta il metodo Schneider).
- Federazione italiana del Campeggio.* - 1951, 182.
- Federazione italiana dell'escursionismo* (F.I.E.). - 1931, 507 (Rapporti col C.A.I.), 508 - 1932, 317.
- Federazione italiana dello sci.* - 1920, 247 (Costit.) - 1926, VIII, XVI - 1947, 451 (Fondaz.), 453 (Si fonde colla federaz. sport inv. dando luogo alla Fisi).
- Federazione italiana sports invernali* (Fisi). v. anche le Riviste: Inverno e Neve e Ghiaccio. - 1934, 153, 398, 634 - 1935, 95, 330 (Annuario) - 1936, 44, 142, 202, 288, 328, 376, 510 - 1937, LXXXII - 1938, 283 - 1939, 290 - 1940, 286, 457 - 1943, 4 (Rappresen. nelle direz. sezion.) - 1945, 54 (Accordo C.A.I.) - 1947, 188, 356, 361 (Notiz.) - 1948, 332 (Notiz.), 369 (Id.), 431 (Id.), 477 (Id.) - 1949, 21 (Notiz.), 59 (Id.), 82 (Id.), 120 (Id.), 180 (Id.) - 1950, 38 (Notiz.), 146 (Id.), 148 (Id.), 259 (Id.) - 1952, 2 - 1953, 54 (Concorso intern. Cine-alpin.).
- Federazione nazionale sci clubs.* - 1914, 11, 82.
- Federazione Prealpina.* - 1899, 114, 120 - 1908, 106.
- Federazione svizzera dei Clubs di sci.* - 1937, XVII - 1938, 180 (Ann.), 553 (Id.) - 1939, 176 (Annuario) - 1941, 119.
- Federazione svizzera dello sci.* - 1943, 103 (Ann.).
- Federazione tedesca di sports invernali, v. Winter (Der).
- Federia** (P.so di). - 1888, 419.
- FEDERICI** Federico. - Dalle Terme di Valdieri al Rif. Genova per il Canalone di Lourousa, 1910, 201;
- Il circo terminale del Vallone di Rio Freddo, 1913, 217;
- Ascensioni in Delfinato (Vallone des Etages), 1914, 265;
- Adunata nazionale degli alpinisti italiani - Alpi Marittime, 1930, 351;
- Il Marchese Lorenzo Pareto, 1937, 158.
- Federici** Feder. (Rif.), v. anche: Pagari (Rif.). - 1951, 120 (Nuova denom. Rif. Pagari) - 1952, 315, 316².
- Federici Federico, Belviglieri Gaetano e Questa Renato, v. Belviglieri, Federici e Questa R.
- FEDERICI** M. e **TBAETTO** M. - Corno Grande (Vetta orient. per parete S.E.), 1946, 156.
- Federstock.** - 1896, 21*.
- Fedoz** (Piz). - 1912, 49, 51*, 152, 277.
- Fedtshenko** (Gh.) [Pamir]. - 1936, 38 - 1948, 149, 152, 155, 156.
- Feejoch.** - 1893, 241 - 1952, 238.
- Feekopf.** - 1925, 216*.
- FEICHTINGER** Alexius. - Praktische Tabellen für Touristen (Per misurare altezze col barom. e termom.), 1893, 218.
- Feldberg.** - 1907, 116 inv.
- Feldberg** (Foresta nera). - 1937, 134 (Pista modello di discesa).
- FELDERER** Karl e **LACHMANN** Anna. - Alpe di Siusi - Incanto di fiori, 1954, 120.
- Feldernkopf** (Gros. e Vord.). - 1912, 52 inv. sci.
- Feldkopf.** - 1882, 11 - 1885, 364 (Viene denomin. Zsigmondy - spitze).
- Feldmöser** (Rif.) [Simmental]. - 1924, XXVIII (Inaug.).
- Feldner hütte** (Kreutzack). - 1885, 339.
- Feldshyn.** - 1909, 86 - 1913, 231.
- FELICELLI** Vittorio. - Disgrazia, 1888, 385.
- Felleita** (Torre) [Pale di S. Mart.]. - 1935, 322*.
- Felik** (C.). - 1885, 343 - 1892, 364 - 1893, 241 - 1927, 77 sci.
- Felik** (P.). - 1900, 174.
- Felik (Rif. al), v. Sella Q. (Rif. al Felik).
- FELL** (Ferrovia). - 1932, 770.
- Fell and Rock Climbing Club of the English Lake Distritk*, 1931, 583.
- FELL** Noble. - Progetto di ferrovia nelle Alpi Cozie, 1911, 115.
- Fellaria** (Gh. di). - 1912, 47 (Osserv. sul), 339 (Id., 1911).
- Fellaria** (M.). - 1882, 7 - 1911, 51², 53, 54, 85, 122.
- FELLENBERG** Edmund. - Der Ruf der Berge (Il grido dei monti), 1926, LXXIV.
- Fellhorn.** - 1912, 79 inv. sci.
- Fellhüeke.** - 1898, 179 inv.
- Felouse Nord** (Grande). - 1893, 331* - 1894, 255* - 1912, 78.
- Felouse Sud** (Grande). - 1893, 331* - 1894, 255* - 1895, 349 - 1912, 78.
- Fels und Firn* (Org. dell'Alpinistengilde des Touristenvereins), 1951, 128, 172.
- Feltraio** (Cima). - 1899, 35 - 1911, 206.
- Feltre.** - 1886, 388 (Ferr. con Belluno), 401 (Id.) - 1887, 98 (Guida Brentari), 251 (Id.).
- Feltre** (Sez. C.A.I.). - 1922, 143 (Costit.) - 1924, 88 Cop. - 1925, XXIII - 1930, 368 - 1931, 256, 442 - 1934, 41 - 1938, 344, 405 - 1939, 340, 455, 508 - 1944, 19, 23 - 1947-127, 414 (25° ann. fond.) - 1950, 150 - 1954, 124.
- Feltrine** (Alpi). - 1908, 198 (Studio geolog.) - 1936, 50 (Guida Castiglioni).
- Feltrume** (P.) [Antelao]. - 1945, 15.
- Felumma** (Finestra di). - 1917, 199 inv. sci.
- Felumma** (P.). - 1891, 401* - 1910, 138 - 1911, 36 - 1912, 80 - 1914, 322 - 1948, 364 inv. sci*.
- FENAROLI** Giovanni. - Necrologia, 1933, 571.

- FENAROLI Luigi. - Montagne d'Angola, 1931, 173;
 — La flora delle Alpi e degli altri monti d'Italia, 1932, 118;
 — All'o.d.g., 1938, 457;
 — Vegetazione e flora delle Alpi in funzione dell'ambiente, 1946, 373.
- FENDRICH... - Les sports de la neige, 1912, 397.
- FENER (Sottos. C.A.I.) [Valdobbiadene]. - 1948, 141 (Costit.) - 1950, 274 (Sciogl.).
- FENERA (M.). - 1953, 266 (Grotta).
- FENERA (Rif. al M.). - 1906, 338.
- FENESTRAL (Dent de). - 1930, 585 - 1934, 466 - 1938, 330*.
- FENESTRELLE (P. di) [Marittime]. - 1898, 482 - 1929, 286 - 1939, 455 - 1948, 237.
- FENESTRELLE (Roc gran). - 1898, 482 - 1929, 286.
- FENÊTRE (C.) [Gran S. Bernard]. - 1906, 124 inv. sci - 1911, 25 (Disgr.) - 1942, 45.
- FENÊTRE (C.) [Torgnon], v. Torgnon (Finestra di).
- FENÊTRE (C. de), v. Durand (Fenêtre).
- FENILIA (C.). - 1894, 182.
- FENILIA (P.). - 1894, 182 - 1911, 120 - 1938, 221*.
- FENNERA (Ries). - 1939, 316.
- FENOGGIO Gian Paolo. - Disgrazia e necrologio, 1951, 264.
- FENOGGIO Massimo. - Studi geologici sulla Val Nambro, 1940, 176.
- FENOUILLET Alessio (Fu Felice) [Guida]. - Necrologia, 1928, 123.
- FENOMENI, v. singoli argomenti, o toponimi.
- FENOMENI carsici. - 1895, 341 - 1897, 291.
- FENOMENI ottici in mont. - 1890, 404 (Arcobaleno) - 1891, 164 (Fata Morgana) - 1893, 57, 83 - 1897, 448 - 1898, 187 (Miraggio) - 1899, 102, 104, 497 - 1900, 11 - 1901, 65, 355 - 1905, 41, 150.
- FENSTERLEKOFF (Klein) [Vedrette Giganti], v. Finestra (Cima).
- FENSTERTÜRME (Catinaccio), v. Santa Giuliana (Croz. di).
- FER (Cima). - 1941, 53* - 1952, 297*.
- FERÀ (R.ca). - 1907, 214² - 1909, 86² (1 inv.*).
- FERAIONI Vittorio. - Mare di nebbia sulle Apuane, 1941, 224.
- FERANT ALPES Laetitia Cordibus, v. Falc.
- FERBER... - Disgrazia, 1890, 343.
- FERGENHÖNER. - 1891, 394*.
- FERGEN HÜTTE. - 1928, 128.
- FERGOLA Francesco. - Onoranze a, 1882, 161 - 1883, 34.
- FERGUSON (M.) [Nuova Zelanda]. - 1935, 482*.
- Ferien im Schnee. - 1954, 59.
- FERISOWIE [Albania]. - 1916, 113.
- Feriti (Trasporto dei) in montagna. - 1887, 93 - 1940, 314 (Fratturati).
- Ferleiten (V. di). - 1892, 291 (Disgr.).
- Fermade (Pala delle) [Larsec], v. Mesdi (Pala di).
- Fermeda (Gran Ciampani de), v. Fermeda (Grande).
- Fermeda (Grande) [Odle]. - 1889, 366 - 1894, 49, 1896, 61*, 115 inv. - 1898, 24 inv., 181, 460 - 1901, 11 inv., 101, 432 - 1902, 323 - 1903, 342 (Disgr.) - 1907, 113 - 1908, 56 - 1909, 244 - 1910, 83, 118 - 1941, 311 - 1952, 92, 296.
- Fermeda (Piccola) [Odle]. - 1896, 60*² - 1908, 56* - 1909, 244 - 1911, 98* - 1913, 24* - 1926, 106*², 124*² - 1928, 197* - 1929, 139* - 1934, 690 (Disgr.) - 1935, 156 (Id.) - 1950, 280 - 1952, 296.
- Fermeda (Pitl Ciampani de), v. Fermeda (Piccola).
- Fermeda (Torre di), v. Fermeda (Grande).
- Fermin (Crepa di). - 1882, 23.
- Fermo. - 1889, 305.
- Fermo (Sez. C.A.I.). - 1928, 135 (Costit.) - 1930, 776 (Trasf. in sottosez.) - 1931, 192 (Id.) - 1939, 174, 287 - 1940, 172 - 1944, 19 - 1949, 157 (Sciogl.).
- FERNERKOGEL. - 1894, 359 (Richter e Linker) - 1908, 176.
- FERNERKÖPF. - 1912, 77.
- FERNERSPITZE. - 1913, 49.
- FERRA (M.). - 1919, 174.
- FERRAIO (II). - 1934, 190.
- FERRAIRONI Francesco. - Il monte Saccarello, 1949, 21.
- FERRAND (Grand) [Devouluy]. - 1889, 124 - 1890, 88, 89.
- FERRANDA (C. di). - 1933, 177, sci.
- FERRAND Henry. - Attorno alle sorgenti dell'Isère, 1891, 361;
 — La Cima d'Oin, 1890, 406;
 — Tsanteleina per la faccia Sud, 1890, 260, 435;
 — Pointe de l'Echelle (1^a trav.), 1891, 297;
 — Studio sul movimento dei ghiacci del Delphinato, 1893, 55;
 — La frontière franco-italienne entre le M. Thabor e le Petit Saint Bernard, 1894, 207;
 — Les montagnes de la Grande Chartreuse, 1899, 33;
 — L'Alpinisme, 1899, 435;
 — L'Oisans et la région de la Meije, du Pelvoux et de la Barre des Ecrins, 1903, 462;
 — Essai d'histoire de la Cartographie alpine, pendant les XV^e, XVI^e, XVII^e et XVIII^e siècles, 1903, 501;
 — Les Montagnes Dauphinoises (Les Vercors), 1906, 456;
 — De Aix les Bains à la Vanoise, 1908, 151;
 — Le Pays Briançonnais, 1911, 132;
 — Le Mont Blanc d'aujourd'hui, 1912, 58;
 — Bibliografia delle prime ascensioni al M. Bianco, 1912, 127;
 — Socio onorario del C.A.I., 1919, 35;
 — Autour du M. Blanc, 1921, 9;
 — La Vallée de Chamonix et ses alentours dans la cartographie ancienne, 1922, 145 Cop.;
 — De Grenoble au Lautaret, 1922, 145 Cop.;
 — Un'idea di, 1925, 20;
 — Giudizio di, sul Boll. del C.A.I., 1925, XLI;
 — Decesso, 1926, XCII;
 — Commem., 1927, 7;
 — Necrol., 1928, 55.
- FERRAND (P.), v. anche: Niblè (M.). - A. 75, 134 - 1884, 30 - 1889, 348 - 1891, 251, 343 - 1893, 206 - 1895, 349 - 1897, 303, 304 - 1899, 236 - 1901, 407 - 1903, 52, 335 - 1904, 373, 466 - 1907, 75 inv.*, 115², 533 - 1908,

- 92 inv., 134, 175², 176 - **1909**, 46, 86, 131 - **1910**, 87, 117, 149, 152 - **1911**, 51, 86 - **1912**, 52, 80 - **1913**, 231 - **1914**, 288, 289, 320, 321, 345² - **1915**, 218, 245, 282, 337 inv.* - **1916**, 54 inv.*, 86, 159 inv.*, 226 - **1921**, 47* - **1941**, 230, 233 - **1946**, 320.
- Ferrania** (Sottosez. C.A.I.) [Savona]. - **1954**, 136 (Scioglím.).
- Ferrante** (Cima) [Orobie]. - **1886**, 335² - **1904**, 378 - **1913**, 142 inv.* - **1914**, 288, 289 inv. sci., 321 (Id.), 322 (Id.) - **1915**, 190 inv., 245 inv. - **1918**, inv.*.
- FERRANTE** Giorgio. - Disgrazia e necrologia, **1949**, 22.
- Ferrara** (Sez. C.A.I.). - **1928**, 236 - **1929**, 71 (Attiv. 1928) - **1931**, 383 - **1937**, 213², LI, LXXVI - **1938**, 67, 122, 176, 344, 512 - **1939**, 6, 174, 175, 230² - **1940**, 116 - **1941**, 115 - **1944**, 19, 22 - **1945**, 10, 19, 26, 40, 45 - **1946**, 2 Not., 251 - **1954**, 124.
- FERRARI** Agostino. - Cima la Rossa - M. Giordana - M. Chiavesso, **1890**, 331;
- Nel gruppo del Rutor, **1891**, 298;
- Nel gruppo del M. Bianco, **1891**, 299;
- I tre Denti d'Ambin, **1894**, 119;
- Traversata del Lyskanim, **1895**, 97;
- Punta dell'Herbetet (Ascen. per la Cresta N.), **1895**, 190;
- Aiguille Meridionale d'Arves, **1897**, 113;
- Sullo spartiacque fra le Valli d'AYas e Gressoney, **1898**, 201;
- Aiguille de Triolet, **1899**, 171;
- Il Bec d'Epicoun in Valpellina, **1901**, 73;
- Catalogo fotografie, **1902**, 226 - **1908**, 51;
- La spedizione del 1902 al Karakorum, **1902**, 397;
- Il Monarca delle Montagne (In Sec. XX), **1903**, 463;
- Il « Monte Cervino » di Guido Rey, **1904**, 10;
- Il Rocciamelone (In: Sec. XX), **1906**, 334;
- La spedizione del Duca degli Abruzzi all'Himálaja, **1909**, 113, 281;
- Piz Kesch (1^a asc. ital.), **1909**, 209;
- Imprese alpinistiche di Daniele Maquignaz, **1910**, 114;
- A proposito del M. Velan e del Gran Combin, **1911**, 148;
- Nella Catena del M. Bianco, **1911**, 344;
- La Valle di Viù, **1912**, 59;
- A proposito della parete N.E. del M. Viso, **1912**, 71;
- Le disgrazie alpine, **1912**, 240 (Nel 1911) - **1913**, 227 (Nel 1912) - **1915**, 215 (Nel 1913);
- Monografia Glasg sul M. Viso, Viso Val-lauta e Visolotto, **1912**, 253;
- Le acque di Montagna, **1913**, 354;
- Il Colle Savoia (1^a asc.), **1914**, 331;
- La spediz. scientif. in India ed in Asia Centr. del Dott. De Filippi F., **1916**, 24;
- Traversata dal P.so del Zebù al M. Confina-le, **1916**, 100;
- Fra lo Stelvio ed il Tonale (Conf.), **1916**, 270;
- Attraverso i monti della nostra guerra:
- a) C.no dei Tre signori e P.zo di Gavia, **1917**, 16;
- b) Nel gr. dell'Ortles - Cevedale (M. Sobretta e P.zo Tresero), **1917**, 184;
- c) Nel gr. Ortler - Cevedale, **1918**, 17;
- I Rifugi alpini d'Italia (Manuale Sucai), **1927**, 165;
- Nella Catena del M. Bianco, **1930**, 62 febr.;
- Nella gloria delle altezze, **1931**, 504;
- Divagazioni sul tema « Alpi e Alpinismo », **1935**, 319;
- Necrol., **1936**, 199, 288 - **1937**, 214.
- Ferrari A.**, Chiavero A. e Santi F., v. Chiavero, Ferrari e Santi.
- FERRARI** Agostino e **Hess** Adolfo. - Tra la Tour Ronde ed il Col del Gigante, **1897**, 465.
- FERRARI** Dario. - Caccia al Camoscio in Val di Scalve, **1887**, 41;
- Una traversata dell'Appenn. ligure - pia-centino - Salita al M. Penna, **1887**, 229;
- Dalla Val Camonica alle Alpi Trentino - Venete, **1887**, 334;
- Cima Dasdana e M. Colombine (Inv.), **1888**, 41;
- Salita al Pizzo d'uccello, **1888**, 306;
- Corno Blumone e Corno di Bruffione, **1889**, 171;
- Corno di Dosdè, **1891**, 413;
- Al Resegone, **1891**, 432;
- Il gruppo di Monte Salimmo, **1895**, 405.
- FERRARI** Federico. - Pizzo Badile (Salita e discesa spig. N.), **1948**, 205.
- FERRARI** Franco. - Necrologia, **1945**, 43.
- FERRARI** Gian Domenico. - Disgrazia, **1899**, 470, 495;
- Necrol., **1899**, 496;
- Il M. Leone (1^a ascen. per la parete orient.), **1902**, 33.
- Ferrari Gian Domenico** (Rif.) [Al L. Paione]. - **1910**, 220 (Inaug.) - **1944**, 23, 51.
- FERRARI** Vincenzo. - Festegg. pel ritorno dall'Abissinia, **1885**, 363.
- Ferrarine** (Cima). - **1921**, 61.
- FERRARIO** Paolo. - Necrol., **1916**, 265;
- Commem., **1917**, 31;
- Lapide al Rif. Gianetti, **1923**, 212 Cop.
- Ferrario Paolo** (C.) [Trident de Faudery]. - **1927**, 215.
- Ferrario Paolo** (Cuspidi) [P. Sertori]. - **1923**, 212 Cop.* - **1924**, 105*.
- Ferrario Paolo** (P.) [Pennine], v. Faudery (Trident de).
- Ferrario Paolo** (P.) [Torrone]. - **1935**, 6, 8* - **1953**, 305*.
- Ferrario Paolo** (Rif.) [V. Torrone]. - **1930**, 763 - **1931**, 701 - **1935**, 8, 330 (Distr. val.) - **1936**, 464.
- FERRARIS** Galileo. - Necrologio, **1897**, 63.
- Ferraro G. B.** (Rif.) [Resy]. - **1944**, 24 - **1947**, 124 (Efflc.).
- FERRASINI** Ludovico. - Disgrazia e lapide Rif. Bozano, **1930**, 622.
- FERRÉ** André. - Manuel d'histoire et geographie du Val d'Aoste, **1952**, 406.
- Ferré** (P.zo). - **1885**, 89, 118 - **1895**, 354 - **1907**, 81 - **1909**, 86 - **1915**, 84, 85*, 219* - **1923**, 227* - **1924**, 234, 236* - **1926**, 15* - **1931**, 818 inv. sci.

- Ferrera (Piz), v. Carducci (P.zo).
 Ferrerhorn, v. Suretta Est (P.zo).
 FERRERI Eugenio. - Guida alpinistica delle Valli del Sangone e della Chisola, 1914, 60;
 — Il gruppo del Servin, 1916, 69;
 — Itinerari alpini Sari (Dal Rifugio Gastaldi), 1920, 102, 104, 148;
 — Itinerari alpini Sari (3ª serie - dal Rif. Laghi Verdi), 1922, 30;
 — Guida delle Alpi Cozie settentr. Parte 1ª, 1923, 56, 229, 269 - 1924, 65;
 — Ciamarella (1ª asc. parete N.), 1923, 173;
 — Sottogruppo: Chaberton - Clotesse (Note topogr. e alpin.), 1923, 198;
 — Incaricato della redazione della R.M., 1924, 68;
 — Dieci anni di nuove ascensioni (1913-1923), 1924, 81, 107 - 1925, 143, 171, 197, 214, 233, 251;
 — Nominato Redattore delle pubblicazioni, 1926, I;
 — Itinerari alpini nelle Alpi Occidentali, 1926, CXXVI;
 — Le pubblicazioni alpinistiche periodiche (Dal 1913 al 1927), cenno di articoli originali, 1928, 53, 124;
 — Monte Bianco per le «Direttissime» del gh. della Brenva, 1928, 331;
 — Movimento forestieri - Industria alberghiera - Turismo, 1930, 406;
 — Attestato di pubblica benemeranza, 1933, 386;
 — Nominato redattore tecnico della R.M., 1933, 677, 685;
 — Trasferito a Roma, 1934, 623;
 — Montagne d'Abissinia, 1936, 57;
 — Le Grigne (Guida dei Monti d'Italia), 1938, 213;
 — Alpinismo giovanile, 1939, 221;
 — Nomin. vice segr. gen. C.A.I., 1943, 4;
 — Nom. segr. gen. C.A.I., 1944, 17;
 — Sentieri, segnalazione degli itinerari ed organizz. sanit. in mont., 1943, 100, 118;
 — Commem., 1946, 306 (R. Catone);
 — Disgrazia, 1946, 374;
 — Rievocaz., 1951, 188;
 FERRERI Eugenio (Rif.), v. anche: Gura (Rif. alla). - 1949, 58 (Nuova denomin. del Rif. alla Gura), 175 - 1950, 88, 100, 101, 253 (Riprist.) - 1951, 188, 308 - 1952, 315, 316².
 FERRERI E. e BALLIANO A. - Alpinismo invernale (Kurz - trad. ital.), 1928, 134, 427;
 FERRERI Giovanni. - Ricoveri di montagna, 1923, 229.
 FERRERI Giulio. - Necrologia, 1938, 463.
 FERRERO Carlo. - Il generale Cantore, 1942, 63.
 FERRERO DELLA MARMORA Alberto. - In memoria di, 1901, 389, 428.
 Ferret (C.). - A. 75, 189 - 1897, 261 (Prog. rot.) - 1906, 229 (Id.), 487 (Id.) - 1914, 305⁴ - 1937, XLV (Prog. autostr.) - 1939, 183 (Traforo del), 381 (Autostrada del), 405 (Rotab. pel) - 1940, 121 (Strada del).
 Ferret (V.). - 1903, 240.
 Ferret svizz. (Val). - 1938, 417 sci.
 FERRETTI Lando. - Il libro dello Sport, 1928, 57.
 Ferri da ghiaccio, v. Ramponi.
 Ferri da sacco. - 1896, 283.
 Ferrier (M.) [Nuova Zelanda]. - 1935, 484.
 Ferrion (M.). - 1901, 452.
 Ferro. - 1939, 179 (Contenuto di, nel sangue).
 FERRO Bennato. - Bartolomeo Gastaldi, 1936, 234.
 Ferro (Biv. in V. del), v. Molteni G. e Valsecchi M. (Biv.).
 Ferro (Bocch. del) [Masino]. - 1911, 51*.
 Ferro (Canal del). - 1894, 235 (Guida, Marinelli) - 1927, 291 (Guida Marinelli - Gortani, P. I e II) - 1931, 767.
 Ferro (Cassa del). - 1888, 419* - 1889, 193* - 1895, 91* - 1903, 257 - 1904, 22 - 1913, 328* - 1947, 167.
 Ferro (C. del) [Marittime]. - 1918, 172 (Storia).
 Ferro (M. del) [Livigno]. - 1913, 328* - 1947, 167.
 Ferro (M. del) [Rinaldo]. - 1890, 379.
 Ferro (P.so del) [Masino]. - 1910, 83² - 1911, 51 - 1912, 49 - 1950, 174, 180.
 Ferro (P.zi del). - Centrale, 1883, 38 - 1898, 62 - 1901, 304 - 1910, 152 - 1911, 51 - 1912, 115, 169, 173 - 1913, 230, 326* - 1914, 287², 288, 345* - 1915, 244 - 1941, 210 - 1950, 180;
 — Occidentale, 1883, 38 - 1888, 316 - 1893, 242* - 1902, 16 - 1908, 92, 94 - 1909, 422 - 1910, 83² - 1911, 51* - 1912, 49*, 169 - 1913, 230 - 1914, 287, 288, 342, 344, 345 - 1920, 89* - 1950, 181;
 — Orientale, 1883, 38 - 1893, 417 - 1894, 441* - 1900, 386* - 1912, 343* - 1913, 140*, 288 - 1914, 291* - 1915, 45.
 Ferro (P.zi del) [Gruppo]. - 1912, 91, 169 (Monogr.), 203 (Id.) - 1913, 55 - 1939, 509.
 Ferro (P.zo) [Madonie]. - 1946, 135.
 Ferro (Sasso del). - 1896, 150 - 1908, 145 inv., 185, 426 - 1909, 46 inv., 270 inv. - 1911, 269 - 1912, 51 inv. sci, 62 - 1914, 255 inv. - 1940, 65.
 Ferro (Torriente del). - 1900, 386* - 1912, 170 - 1914, 345 - 1920, 89* - 1925, 252* - 1929, 303*.
 Ferro da Stiro, v. Gemelli (P.zo dei) [Masino].
 FERRO FAMIL Gius. - Ricompensa al carattere, 1933, 384.
 Ferrovie alpine e di montagna, v. anche: singoli toponimi. - 1885, 100 (Sistema Riggenbach), 109 - 1889, 268 (Vessazioni in) - 1892, 99 (L'alpinismo e le) - 1901, 21 (Più alta del globo) - 1936, 97, 147.
 FERRUCCI Arturo. - Prima ascens. del Monfalcon di Montanaia, 1891, 416;
 — All'o.d.g., 1936, 195.
 Ferruccio (Vado). - 1927, 330.
 Fersina (Alta V. del). - 1936, 483 (Itiner. sciistici sui monti dell').
 Ferùe (Cime del). - P. Est, 1914, 150, 153 - 1952, 379 - 1953, 382;
 — P. Ovest, 1914, 150, 154, 155 - 1952, 379.
 Ferue (Gruppo). - 1914, 150 - 1936, 50 (Guida Castiglioni), 489 - 1952, 378.
 Ferue (Torre del). - 1934, 677* - 1935, 201* - 1936, 491.

- FERUGLIO Giuseppe.** - Necrologia, 1920, 90.
FERUGLIO Manlio. - Necrologia, 1918, 180.
Feruglio (Rif. Frat.) [Carniche]. - 1926, 71.
Ferwall (Gruppo). - 1887, 187, 303 - 1889, 21, 61 - 1901, 231 (Carta DuÖAV) - 1904, 444 - 1905, 15 - 1928, 127 - 1934, 264, 636 - 1935, 265 sci, 332, 604 - 1940, 494.
FESSIA Eugenio. - Montagne d'Albania (Il Tomori), 1946, 144.
FESSIA E. e MARTINELLI M. - Guida dei monti, sentieri e segnavia, dell'Alto Adige (2ª ed.), 1952, 319.
Fessura (P. della) [Gran Cront], v. Scarpello (Spiz dello).
FESTA Enrico. - Nel Darién e nell'Equador, 1910, 226;
 — Isola di Rodi (Escurs. zoolog.), 1915, 350;
 — Monti della Vallata del Sangro (Escurs. zoolog.), 1915, 350.
Festa degli alberi. - 1898, 291 (Istituz.), 522 - 1899, 278 - 1900, 137 - 1901, 223 - 1902, 176, 179 - 1905, 204 - 1907, 265 - 1908, 143 - 1909, 326 - 1911, 348, 366² - 1912, 64, 288 - 1913, 205 - 1915, 285.
Festa nazionale delle matricole. - 1913, 165.
Feste, Festeggiamenti, v. singoli nominativi, o toponimi.
Festkogel (Gesäuse). - 1935, 265.
Festkogel (Gesäuse). - 1952, 89, 90, 91, 93, 94.
Festöns (Forc.). - 1936, 450 sci.
Fetita (C.). - 1944, 66 sci.
Fetoules (Tête des). - 1884, 33 inv., 56 inv. - 1914, 266, 268 - 1928, 423* - 1935, 439 - 1936, 48* - 1949, 120 - 1951, 40*.
FETTARAPPA Sandri Carlo. - La guerra sotto le Stelle, 1929, 387;
 — Il cinquantenario della capanna Damiano Marinelli al Bernina, 1930, 567.
Fettes (M.) [Nuova Zelanda]. - 1935, 483*.
Feuerberg. - 1903, 88 inv.
Feuerspitze. - 1908, 90.
FEUERSTEIN J. - Des schweizerische National Park, 1935, 103.
Feuillas (C.). - 1900, 391².
Feuillas (M.). - 1900, 391².
Feurstein, v. Montarso.
Fex-Roseg (Fuorcla). - 1901, 459.
Fex-Scerscen (Fuorcla), v. Scerscen (P.so).
Fiamma (La) [Larsec]. - 1931, 100*.
Fiammante (Cima). - 1926, 45* - 1940, 4.
Fiammante (Rif. di Cima), v. anche: Lodner hütte. - 1925, LV - 1926, XIX (Frequen.) - 1927, VI (Frequen.) - 1928, 136 (Frequent.) - 1929, 136 (Sent.) - 1943, 99 (Ripar.) - 1944, 23, 67 (Dann.) - 1949, 181 - 1950, 101, 131 - 1951, 237, 238, 308 - 1952, 247 (Riprist.) - 1953, 169.
Fiamme di Pietra (Dru), v. Dru (Fiamme di Pietra).
Fiamme di Pietra [Gran Sasso], v. Italia (Gran Sasso d') [C.no Piccolo].
Fiammes (P.). - 1904, 394* - 1907, 113 - 1908, 136 - 1909, 159 - 1914, 213, 215*, 345* - 1916, 118² - 1930, 10 (Re dei Belgi sulla) - 1931, 308, 351* - 1932, 627 (Disgr.), 697 - 1933, 390*, 391³ - 1934, XCVII, 502* - 1937, 140 - 1939, 223 - 1940, 153 - 1941, 229 - 1942, 204 - 1945, 51 - 1946, 275 - 1947, 127 - 1948, 144 - 1950, 47, 125 - 1951, 7 - 1952, 296, 297.
Fiamme Verdi (Rif.) [S.E.M.]. - 1947, 362 (Dono del), 592.
FIANDESIO Luciano. - Necrologia, 1945, 5.
Flanell. - 1917, 199.
Fiap (Famiglia italiana alpinisti papà). - 1945, 13.
FIASTRI Giacomo. - Necrologia, 1888, 180.
Fiat (Vettoretta). - 1936, LXIII.
Fibbia (M.). - 1888, 417 inv. - 1889, 14 inv. - 1898, 216 inv. sci - 1902, 17.
Fibbion (M.). - 1896, 27* - 1934, 449* - 1952, 178 (di mezzo, o Crosara del Fibbion).
FICHTER Alfredo. - Rilevamenti topografici e stereofotogrammetrici [dell'I.G.M. nel gruppo del Gran Paradiso, 1932, 621].
Fiekenscher (Cerro) [Anel]. - 1950, 146*.
Fieker (Pic) [Pamir]. - 1936, 40* - 1948, 155.
Fidelitas hütte. - 1933, 660 sci - 1941, 146.
F.I.E., v. Federazione italiana dell'Escursionismo.
FIECHTL Hans (Guida). - Disgrazia, 1926, IV; — Cenni biografici, 1936, 94.
FIELDER Julius. - Disgrazia, 1893, 405.
Fiemme (Alpi di). - 1944, 26.
Fiemme (V. di). - 1882, 10 (Guida sez. Vicenza).
Fieno (C. del). - 1887, 295 - 1888, 8.
Fier (P.zo). - 1904, 22*.
Fiera (Torre) [Corsica]. - 1929, 296*.
Fiera di Primiero. - 1885, 178 (Alb.) - 1887, 98 (Guida Brentari), 144 (Sogg.), 251 (Guida Brentari), 325 (Da, a S. Martino di Castrozza) - 1889, 241 - 1914, 256 (Rot. con Sagron).
Fiera di Primiero (Sottos. C.A.I.) [Trento]. - 1943, 4 (Costit.) - 1944, 21 - 1949, 195 (Costit.).
Fiery. - 1885, 63 (Alb.), 343 (Id.) - 1899, 321 (Alb.) - 1900, 297 (Id.).
FIERZ Edoardo. - Necrologia, 1909, 394.
Fiez E., Borgarelli M. e Barale L., v. Barale ecc.
Fiescher Gabelhorn. - 1890, 434* - 1925, 253*.
Fiescherhorn. - 1885, 368 (Hinter)* - 1887, 369 (Id.)* - 1888, 43 inv. (Gross), 43 inv. (Klein), 284 (Id.)*, 415 (Gross)*, 415 (Klein)* - 1889, 124 inv. (Gross) - 1890, 43 (Id.), 72 inv. (Id.), 381 inv. (Id.) - 1895, 139, (Gross) - 1898, 538* (1862) - 1899, 23 (Hinter) - 1913, 181 sci - 1901, 179 (Gross) - 1902, 53 inv. (Gross), 53 inv. (Klein), 96 inv. sci (Gross) - 1911, 85, 119 - 1912, 80 (Gross), 114 (Hinter) - 1913, 108 inv. sci (Gross) - 1914, 320 (Gross), 320 (Hinter), 344 (Klein), 377 (Gross ed Hinter) - 1925, 51 (Gross) - 1947, 301 - 1952, 240 (Gross), 241 (Id.).
Fiescherhörner. - 1890, 155 - 1930, 432 - 1934, 334 sci - 1948, 453, 456.
Fiescherhörner (Gruppo). - 1925, XXX.
Fiescherhörner (Walliser). - 1928, 125, 129, 133².
Fiescherjoch. - 1902, 53 inv.*
Fiescherwand. - 1927, 115*.

- Fieul** (C. du). - 1906, 83.
Fieul (Pra), v. Pra Fieul.
Fifre (Le). - 1882, 21 - 1902, 153*.
Fifre (Brèche Sud du). - 1932, 308.
Fifre-Coolidge (C.). - 1927, 170*.
FIGARI Bartolomeo. - Cresta Garnerone (1ª trav. inv.), 1915, 138;
 — Commemorazione di Lorenzo Bozano, 1920, 91;
 — Guida delle Alpi Apuane (2ª ed.), 1923, 40 - 1924, 87;
 — Messaggio ai Soci, 1947, 129;
 — Eletto Presidente C.A.I., 1947, 253;
 — Parole ai Soci in occasione ripresa invio R.M. a tutti i Soci, 1948, 1;
 — Rieletto Presidente, 1950, 59;
 — Relazioni sul funzionamento del C.A.I. alle Assem. Deleg. e Congressi; 1948, 275 (Assem. Torino) - 1949, 84 (Assem. Genova), 182 (Al Congr. Merano) - 1950, 59 (Assem. Brescia), 86 (Id.), 166 (Congr. Bologna) - 1951, 305 (Assem. Firenze) - 1952, 244 (Assem. Milano) - 1953, 167 (Assem. Parma) - 1954, 166 (Assem. Roma)
 — Parole ai Soci sulla R.M. e saluto al Redattore cessante Balliano, 1951, 18;
 — Discorso al 63º Congr. Naz. C.A.I., 1951, 210;
 — Festeggiam. in onore suo 70º compleann., 1951, 231;
 — Discorso al convegno Soci cinquantennali, 1951, 373;
 — Saluto al Redattore uscente Ramella ed al nuovo Bertoglio, 1953, 13;
 — Rieletto Presidente, 1953, 198;
 — Presentazione di una lettera di Q. Sella sulla sua salita al M. Viso, 1954, 333.
Figari Bartolomeo (Coppa). - 1911, 159 - 1937, XLII - 1938, 88 - 1939, 288 - 1940, 49, 339 - 1954, 168.
Figari Bartolomeo (Sentiero) [Brenta]. - 1954, 165.
Figari Bartolomeo (Torrione) [Apuane]. - 1909, 320* - 1910, 153* - 1914, 320*, 321* - 1916, 86, 227 - 1931, 228* - 1937, LX - 1941, 292 - 1943, 109* - 1947, 656² - 1948, 188 - 1949, 193 - 1951, 229 - 1953, 359.
FIGARI Bartolomeo e **FRISONI** Antonio. - Il Monte Contrario (1ª asc. Cresta Sud), 1910, 329;
 — La Cresta N. del P.zo delle Saette, 1913, 345.
FIGARI Franco. - Necrologio, 1942, 3.
Figascian (M.). - 1894, 262*.
Figino Serenza (Sottos. C.A.I.) [Como]. - 1945, 40 (Costit.).
Figne (M. delle). - 1890, 339.
Figogna (M.). - 1886, 185 (Prog. funic.).
Filadonna (B.co di). - 1925, IV (Disgr.) - 1941, 3.
Filaressa (Corna di). - 1901, 216 - 1905, 144 inv. - 1907, 300 inv.².
FILDER Grace (Miss). - Lyskamm per la parete S.E., 1903, 469.
Fili dei Gatti. - 1899, 26.
FILIPPI Andrea. - A proposito di un articolo di G. Gervasutti, 1952, 121;
 — Elenco delle principali ascens. di G. Gervasutti, 1952, 296.
FILIPPI Piero. - Piccolo Paradiso - B.ca di Montandayné - Punte Budden (1ª trav. dal Col Montandayné al C. Bonney), 1928, 249;
 — Mont Blanc du Tacul (1ª ascen. parete N.E.), 1930, 327.
FILIPPONE Pietro. - Necrologia, 1887, 118.
FILIPPO III DI MACEDONIA. - Salita alpina nel 181 A.C., 1887, 93, 95;
FILIPPONE Giov. Batt. - Necrologia, 1914, 387.
Fillar (Biv. al) [Rosa], v. Belloni V. (Biv.).
Fillar (Gran). - 1899, 427* - 1902, 310 - 1905, 65 - 1908, 90, 161* - 1909, 85 - 1911, 310* - 1912, 115 - 1928, 195* - 1929, 51* - 1938, 535 - 1940, 490 - 1941, 62 - 1949, 159.
Fillar (Piccolo). - 1902, 310 - 1914, 378* - 1938, 535.
Filo di Ferro (C. del). - 1913, 223.
Filon (Tête de). - 1927, 309.
Filone (P.zo). - 1888, 419* - 1904, 22.
Filosofo (Rif. Torre del) [Etna]. - 1939, 67.
 Films di montagna, v. Cinematografia alpina e di mont.
Filologia alpina. - 1952, 128.
Filotechnica (Sottos. C.A.I.) [Milano]. - 1945, 47 (Costit.) - 1948, 141 (Scioglimento).
Filzi Fabio e Fausto (Rif.) [Al Finonchio]. - 1931, 240 (Inaug.) - 1934, 44 - 1944, 24 - 1945, 58 (Dann.) - 1950, 100.
Fimberpass. - 1919, 65.
Fin (P. del). - 1900, 132 - 1913, 171 inv., 362 inv. - 1914, 343 inv.
Finale (P. di) [Venoste]. - 1932, 179* - 1934, 644 sci - 1941, 160. ..
Finalese. - 1899, 28 (Caverne del) - 1904, 148 (Id.) - 1908, 260 (Id.) - 1921, 9 (Studio geolog.).
FINALI Gaspare. - In onore di Q. Sella, 1884, 108;
 — Commemorazione, 1915, 378.
FINALI Leopoldo. - Rimboschimento in Toscana, 1883, 70.
Finality (M.) [Columbia Britan.]. - 1935, 645*.
Finalpia. - 1882, 104 (Grotte).
FINAZZI Mario. - Immagini (N. 3 - Montagne), 1947, 57.
FINCATI Enrico. - Necrologia, 1888, 362.
FINCATI Roberto. - I giovani e lo sci-alpinismo, 1953, 42;
 — I novant'anni del C.A.I., 1953, 269.
FINCATO Silvano. - Fra le Crode d'Albania, 1940, 159;
 — Ritorno sul Tricorno, 1942, 159;
 — Commemorazione, 1954, 166.
FINCH INGLE G. - Equipement for High Altitude Mountaineering With special reference to climbing M. Everest, 1923, 76;
 — Der kampf um den Everest (Trad. in ted. di Schmidkung), 1927, 59;
 — Comment on deviant alpiniste (Trad. Gailard), 1927, 120, 165, 351;
 — Prima ascens. al Polluce per la Cresta N. e discesa Cresta O., 1927, 165;
 — Primo percorso della Cresta N.O. della Nordend, 1927, 165.

- FINDENEGG** Ermanno. - Necrologia, 1901, 144.
- Findenegg Ermanno** (Rif.) [Al Jòf Fuart], v. anche: Corsi G. (Rif.). - 1901, 183 (Prog.) - 1925, 23 (Distr.), 24 (Passa al C.A.I.) - (Poi v. Rif. Corsi Guido).
- Finestra** (C.) [Fallère]. - 1895, 355.
- F-nestra** (C.) [Issime]. - 1942, 45.
- Finestra** (Cima) [Vedrette Giganti]. - 1882, 8 - 1952, 296.
- Finestra** (Cima della) [Fradusta]. - 1899, 36* - 1901, 189.
- Finestra** (Cime di) [Marittime]. - 1898, 482 - 1899, 352 - 1900, 248 - 1916, 226 (P. Ovest) - 1931, 167 (Id., inv. sci*).
- Finestra** (C. di) [Marittime]. - 1896, 382 - 1897, 95 inv. - 1913, 199 (Storia) - 1918, 125, 133 - 1930, 352 - 1933, 144 sci*.
- Finestra** (Forc. della) [Ries]. - 1939, 267.
- Finestra** (Forc. della) [Spalti di Toro] - 1911 267.
- Finestra** (Grande Cima) [Ries]. - 1939, 267.
- Finestra** (Madonna di) [Marittime]. - 1884, 128 - 1890, 169 (Alb.) - 1891, 410 - 1896, 378 (Alb. e Sant.) - 1897, 462 inv. - 1928, 202 (Rif.) - 1930, 185 (Rif. inv.) - 1935, 602 (Rif.) - 1950, 37 (Rif. inaug.).
- Finestra** (Caire della Mad. di). - 1896, 63 - 1905, 80*, 83* - 1911, 121 - 1916, 226³ (2*) - 1931, 167* - 1932, 293*.
- Finestra** (M.) [App. Merid.]. - 1915, 156 inv. - 1942, 176.
- Finestra** (M.) [Lättari]. - 1907, 238* - 1911, 160 (P. Orient.) inv.
- Finestra** (Piccola Cima) [Ries]. - 1939, 266.
- Finestra** (P.) [Corsica]. - 1929, 296*.
- Finestra** (Torre della), v. Santa Giuliana (Croz di).
- Finestra** (Torri della) [Culzei]. - 1933, 99*.
- Finestra** (Torriente della) [Grigna Merid.]. - 1905, 395, 397.
- Finestre** (C. delle) [Susa]. - 1883, 22 inv., 32 inv.
- Finet** (M.). - 1923, 199, 203.
- FINK** E. - La protezione e cura delle foreste, 1883, 83.
- Finlandia**. - 1886, 224 - 1940 458, 462 - 1941, 196.
- FINO** Frederic J. - Elementos para un glosario andino, 1947, 250;
- Elementos para una bibliografia andina, 1947, 249;
- Notas sobre Camping, 1947, 249;
- Pequeno Glosario Andino, 1948, 182;
- Turismo argentino (Los Andes), 1951, 57.
- FINO** Giorgio. - I campionati mondiali di sci in Norvegia, 1930, 209;
- Anabasi, 1938, 270;
- La prima gara milit. di costruz. di « Antrineve », 1941, 323.
- Fino Mornasco** (Sottos. C.A.I.) [Como]. - 1948, 141 (Costit.).
- Finonchio**. - 1937, LI.
- Finonchio** (Rif. al), v. Filzi Frat. (Rif.).
- Finsenut** [Norvegia]. - 1941, 196.
- Finsteraarhorn**. - A. 75, 89 - 1882, 56, 116 - 1884, 22, 34, 83 - 1885, 100, 369 - 1886, 127 - 1887, 58, 114 inv.*, 169 - 1888, 123, 215, 234, 368 - 1889, 88, 220 - 1890, 438 - 1891, 396 - 1893, 53², 417 - 1896, 68 inv.*, 114 inv.* - 1899, 23², 77 - 1900, 407 - 1901, 179 - 1902, 56 inv. sci, 116 - 1903, 133 inv. - 1904, 271 - 1905, 45 inv. - 1906, 178, 215 (Bot.) - 1907, 115, 467 - 1908, 91, 93, 94 - 1909, 244*², 409, 413 - 1910, 85², 86, 115, 116 - 1911, 86, 119, 133, 165 - 1912, 24, 78, 80, 252 - 1913, 32*, 142, 181, 202, 335 (Asc. Tuckett 1860), 373 sci - 1914, 288, 320, 342, 377 - 1915, 245 - 1916, 32, 268 - 1919, 195 - 1923, 210 (Disgr.) - 1925, XCV (Disgr.) - 1927, 3 (Asc. Coolidge), 168 - 1928, 26 sci, 125, 130, 131, 132, 195* - 1929, 206* - 1930, 20 febbr. sci, 427* - 1934, 334, sci - 1935, 97 sci - 1938, 420 sci - 1940, 5 - 1941, 61, 62, 196 - 1947, 449 sci - 1948, 453, 454 - 1949, 4 (Fot. Sella), 7 - 1952, 25 (Vers. N.E.), 25 (Stat. asc. Cresta N.E.), 25 (Statist. asc. Cresta E.N.E.), 238.
- Finsteraarhorn** (Rif.). - 1924, XXVIII (Prog.).
- Finsteraarjoch**. - 1887, 179 inv.
- FINSTERWALDER** R. - Alpenfarvereins Kartographie und ihr dienenden Methoden, 1936, 377.
- FINSTERWALDER** S. - Variation périodiques des glaciers, 1901, 429.
- FIOCCA** Alfredo. - Come occupammo lo Stelvio e giungemmo a Merano, 1928, 427;
- Giro di Cresta del Bacino del Forno, 1933, 424;
- Il sentiero « 6° Alpini » nel Parco naz. dello Stelvio, 1935, LIX.
- Fiocca** (M.) [Apuane]. - 1896, 204 inv. - 1901, 12 inv. - 1911, 220 - 1912, 50, 117 - 1926, XIV - 1928, 43* - 1943, 48 sci* inv. - 1951, 228.
- Fiocobon**, v. Focobon.
- Fionehi** (M.). - 1912, 114, 122.
- Fionira** (P.so). - 1910, 149 - 1911, 120.
- Fionira** (P.). - 1910, 149 - 1911, 120.
- Fior** (M.). - 1937, L.
- Fior d'Alpe** (Periodico della Federazione Prealpina), 1899, 114.
- Fior di Alpe** (Sottos. C.A.I.) [Milano]. - 1949, 95 (Sciogl.).
- Fior di Cosino** (M.). - 1923, 116 - 1924, 69 Cop.² - 1928, 227.
- Fiordi** (I). - 1886, 121.
- Fior di Rocca** (Sottos. C.A.I.) [Milano]. - 1936, 499 (Costit.) - 1944, 19 - 1945, 55 - 1946, 319.
- Fiore non comune in Italia** (Un). - 1926, CXXII.
- FIORELLI** Anselmo (Guida). - Premio Maghaghi, 1908, 226 - 1947, 501.
- FIORELLI** Giacomo (Di Giulio) [Guida]. - Rievocazione, 1950, 181.
- Fiorelli** Giacomo (Torriente) [Grigna Merid.]. - 1907, 47 - 1908, 136 - 1904, 421* - 1906, 86*, 234, 492 - 1910, 86³ - 1911, 84³ (1*), 85, 86, 87³ - 1912, 77², 79, 113 - 1913, 49³, 76, 230² - 1914, 288², 343², 344, 377 - 1915, 84, 122, 148, 219³, 281 - 1917, 199 - 1920, 204* - 1923, 271 - 1928, 400* - 1933, 560*² - 1944, 67 (Disgr.) - 1945, 57 - 1950, 182.

- Fiorelli Giovanni (P.)** [Medaccio]. - 1901, 378* - 1906, 86 - 1911, 84*, 125*, 153* - 1915, 245, 281² - 1934, 506* - 1940, 452 - 1950, 70. - 1954, 43*, 182*.
- Fiorelli Giulio (Guida)**. - Rievocazione, 1950, 181.
- Fiorelli Giulio junior (Guida)**. - Salvataggio, 1947, 501.
- Florentin (V. Astico)**. - 1890, 169 (Ost. del).
- Florentina (Malga)** [Pelmo]. - 1937, LXI (Campi est. Guf.).
- Florentini Giorgio**. - Alpi Apuane, 1938, 548; — Con gli sci nelle Alpi Apuane, 1941, 163.
- Fiorenza (L. di)**. - 1896, 426.
- Fiorenza (P.)**. - 1913, 169*, 229* - 1914, 169*, 170.
- Florini (v. anche: Flora alpina e Note botaniche)**. - 1886, 63 (Lavori di) - 1941, 236 (Concorso per fotogr. a colori di), 288 (Id.).
- Fiori (Campo del)**, v. Campo dei Fiori.
- Fiori Egidio**. - Sport invernale e tubercolosi polmonare, 1936, LXXI.
- Florina (P.so di)**. - 1931, 408, 490 inv. sci.
- Florina (P.zi di)**. - 1931, 408, 409 (P.zo setten.) inv. sci.
- Fiorini Matteo**. - Note ipsometriche sulla regione Bolognese, 1884, 11.
- Fiorio Cesare**. - Punta Lunella, 1888, 173; — Rifugio Piantonetto, 1888, 323; — Uja di Bellavarda (Asc. inv.), 1888, 416; — Gr. Paradiso, P. di Ceresole - Testa di Money, 1890, 97; — Alla Rognosa d'Etische pel vers. S.E., 1891, 81; — Pierre menue per Cresta Est, 1891, 85; — Visolotto, 1891, 113; — La morte di M. Andreis alla Sagra di S. Michele, 1891, 226; — Due ascensioni senza guide al M. Bianco, 1893, 132; — Medaglia d'argento al V.C., 1894, 147; — Dal M. Rosa al Cervino, 1897, 144; — Necrologia (Di E. Canzio), 1931, 555.
- Fiorio Cesare (Biv.)**. - 1939, 285 (Dono del al C.A.A.I.) - 1951, 120 - 1952, 132 - 1953, 260, 264.
- Fiorio Cesare (C.)** [Morion]. - 1923, 74 - 1936, 312*.
- Fiorio Cesare (P.)** [Morion]. - 1895, 352* - 1898, 177* - 1936, 313* - 1938, 166* - 1941, 167 - 1949, 105.
- Fiorio Cesare e Ratti Carlo**. - Ascens. senza guide alla Tersiva, Grivola, Gran Nomenon e Col Gr. Crou, 1886, 3; — Rocca Bernauda (Ascens. senza guide), 1886, 41, 111; — Le tariffe delle guide, 1886, 47; — Gran Galibier, 1886, 73; — Ascensioni senza guide (Le), 1886, 80; — Ascensione nel Gruppo del Pelvo (V. Dora), 1887, 1; — La Torre del Gran S. Pietro (Ascens. senza guide), 1887, 225; — P. Dufour - Nuovo Weisssthor e Cima di Jazzi (Ascens. senza guide), 1888, 1; — M. Colombo (Inv.), 1888, 39; — Pierre menue (Asc. senza guide), 1888, 171; — I pericoli dell'Alpinismo, 1889, 271; — Una bufera all'Aig. du Gouter, 1890, 12; — Punta Michelis e Punta Costarossa (1^a asc.), 1892, 42.
- Fiorio C., Corrà G. e Ratti C.**, v. Corrà, Fiorio e Ratti.
- Fiorio C., Ratti C., Rey G.** - Le Aig. d'Arves (Risposta al sig. Coolidge), 1891, 372.
- Fiorio Cesare e Vigna Nicola**. - Ancora della gita invernale alla P. Gnifetti, 1894, 113.
- Fiorio Cesare, Ratti Carlo e Vigna Nicola**. - La carovana scolastica Torinese (2^a), 1893, 245.
- Fiorita (Costa)** [Torre d'Ovarda]. - 1904, 33.
- Fiorito (P.)**. - 1893, 134*.
- Firé (Mallo)** [Spagna]. - 1950, 146.
- Firenze**. - 1887, 148 (Esposiz. fotogr.) - 1899, 322 (Id.) - 1908, 345 (XXXIX Congr. C.A.I.) - 1921, 32 (8^o Congr. geogr. ital.) - 1922, 94 (Id.), 140 (Id.) - 1923, 143 (Id.) - 1937, 213 (Riunione presid. region.), XLIV (Guida T.C.L.), LXVI (Id.) - 1939, 395 (LVIII Congr. C.A.I.) - 1950, 39 (8^o Congr. inter. medicina sportiva).
- Firenze (E dintorni)**. - 1937, XLIV (Guida d'Italia T.C.L.), LXVI.
- Firenze (Rif.)** [Cisles], v. anche: Regensburgerhütte. - 1923, 44, 189 - 1924, 74, 177, 261, XIX - 1925, LVI, LXIX (2^o accant. Cantore) - 1926, XIX (Frequent.) - 1927, VI (Frequent.) - 1928, 136 (Frequent.) - 1929, 72 - 1931, 688, 690 - 1943, 101 - 1944, 23, 36, 44 - 1947, 63, 414 - 1948, 384 - 1950, 131 - 1951, 238 (Effic.).
- Firenze (Sez. C.A.I.)**. - A. 74, 55 - A. 75, 52, 69, 84, 105, 148 - 1882, 49, 66, 79, 102, 151, 164 - 1883, 37, 42, 49, 77, 90 - 1884, 15, 37, 56, 77 - 1885, 80 bis, 90, 169, 276, 338 - 1886, 36, 103, 132, 163 (Ann.), 166, 200, 229 - 1887, 67, 102, 125, 159, 186 (Ann.), 208, 222 - 1888, 32, 94, 95, 158, 253 - 1889, 31, 94, 189, 239 - 1890, 62, 191, 222, 415 - 1891, 77, 431 - 1892, 76, 110, 151, 181 - 1893, 93, 149, 155, 158, 320 - 1894, 60, 106, 137, 175, 195 - 1895, 49, 56, 61, 126, 127, 187, 250 - 1896, 125, 295 - 1897, 70, 109, 309 - 1898, 78, 106, 143, 301 - 1899, 80, 115, 349, 429 - 1900, 150 - 1901, 108, 158, 426, 472 - 1902, 119, 146, 281 - 1903, 110 - 1904, 68 - 1906, 31 - 1907, 138 - 1908, 66, 205, 346 - 1909, 61, 271 - 1912, 160, 222, 300 - 1914, 21 - 1915, 59, 260, 294 - 1917, 88, 140, 204, 211 (50^o ann. fond.) - 1918, 11 - 1920, 27 (Boll.), 46, 104 (Boll.), 148 (Id.) - 1922, 95 (Boll.), 200, 229 (Boll.) - 1926, XIV, XLVI, XLVIII - 1928, 227 - 1929, 72 (Attiv. 1928) - 1930, 318, 369 - 1931, 50, 384 - 1934, 97 - 1935, LXXXI - 1937, 43, 213, LI - 1938, 122, 176 - 1939, 6, 120, 121, 174, 175 (70^o anno fond.), 287, 402, 403, 508 - 1941, 116, 236 - 1942, 124 - 1943, 101 - 1944, 19, 23 - 1945, 34, 40, 41 - 1946, 2 Not. - 1947, 62, 179, 555 (Boll.) -

- 1948, 275 (Boll.), 477 (Notiz.) - 1949, 120 (Boll.) - 1950, 133, 148 - 1954, 124.
- Firmisanspitze.** - 1942, 99.
- FIRSOFF** Valdemar A. - Le Montagne di Tatra, 1939, 252.
- First.** - 1908, 91 - 1909, 132 (Hoher).
- Fiscalina** (Alpe) [Bachernalpe]. - 1932, 70.
- Fiscalina** (Alta V.) [Bacherntal]. - 1932, 70, 200.
- Fiscalina** (Torre). - 1935, 206.
- Fiscalina** (V.). - 1932, 70, 392 (IX° attend. sez. Milano), 776 (Id.).
- Fiscalina** (Rif. in V.), v. Rifugi, Zsigmondy, Mussolini e Comici.
- Fiscaline** (Crode), o Rio di Sopra (Cima del). - 1884, 137 - 1885, 27 - 1911, 85 - 1912, 77, 280 - 1914, 322 - 1935, 206 - 1939, 56*.
- Fiscalino** (Campo) [Fischleinboden]. - 1932, 70.
- Fiscalino** (P.so). - 1935, 206.
- Fiscelle** (P.so delle), v. Argentera (Cima) e (Gruppo). - 1907, 84 (Segnav.) - 1930, 354.
- Fisch** (P.zo). - 1931, 408.
- FISCHER** F.D. - Cinematografia alpina, 1929, 61.
- Fischer hütte** (Schneeberg). - 1885, 340.
- FISCHER** Johann (Guida). - Disgrazia, 1888, 361, 386 - 1889, 18, 326; — Necrol., 1888, 390.
- Fischleintal**, v. Fiscalina (V.).
- Fisi**, v. Federazione italiana sports invernali.
- Fisiologia.** - 1942, 227 (Al Museo naz. Mont.).
- Fisiologia dell'alpinismo.** - 1904, 132.
- Fisiologia d'alta montagna** (Fenomeni di). - 1948, 158.
- Fisiologia dell'alta montagna** (Nuovi indirizzi sulla). - 1936, IX.
- Fisiologia dell'uomo sulle Alpi.** - 1897, 403 - 1898, 452.
- Fisistock.** - 1908, 91 (Inner).
- FISOGNI** Carlo. - Esposizione alpina industriale, 1882, 128.
- Fitoterapia** (Riv. di studi e applicaz. piante medicinali), 1947, 188², 250 - 1948, 182, 369, 431 - 1949, 82 - 1950, 37, 148.
- Fitz Roy** (Patagonia). - 1938, 470, 475 - 1946, 65, 68, 323 - 1947, 170, 171, 173, 208 - 1949, 120, 179 - 1950, 257 (Tent.) - 1951, 62, 189 (Tent.) - 1952, 166 (Storia e conquista)*, 188, 246, 388, 406 - 1953, 95, 96, 120, 242 (Film) - 1954, 188 (La conquista del, Azema), 190 (Depasse), 244, 308 (Film).
- Fiumalbo.** - A. 75, 116 (Staz. alp.).
- Fiume** (P.) [Viso]. - 1904, 51* - 1910, 149² - 1919, 169 - 1920, 198, 200.
- Fiume** (Sez. C.A.I.), v. anche: Club Alpino Fiumano. - 1919, 34 (Costituz.), 199, 215 - 1921, 62 - 1922, 95, 191 - 1923, 116, 268 - 1924, 36, 88 Cop., 200 - 1925, VII (Quarantennio), LXXVIII - 1926, XXXV, 71, LXXXVII - 1929, 71 (Attiv. 1928) - 1930, 256, 369, 634 (XXIV conv.), 767 - 1931, 50, 254, 384, 514 - 1932, 574 - 1935, 95 (50° anniv. fond.), 154 (Id.) - 1936, 43 - 1937, LI, LXXVI - 1938, 67, 457 - 1939, 6, 175 (50° ann. fond.), 287, 402, 508 - 1940, 65, 172 - 1944, 19, 23, 66 - 1945, 40 - 1946, 123 - 1947, 581.
- Fiumelatte** (Il). - 1936, 403.
- Fiumenero.** - 1889, 147 (Alb.).
- Fiumi** (Per i nomi dei). - 1917, 207.
- Fiumi d'Italia** (Concorso fotogr. per l'illustraz. dei). - 1923, 192.
- Fizi** (P.zo), v. Fizzo (P.zo).
- Fizkulurnika** (P.co) [Caucaso]. - 1951, 103.
- Fizzi** (C.no). - 1925, 257*.
- Fizzi o Fizzo** (P.zo). - 1893, 176 (P. Sud)* - 1894, 260 (Id.)*, 323 (Id.)* - 1897, 20 - 1911, 51 (Occid.), 51 (Orient.)*, 54 (Id.)*, 119 (Occid.), 119 (Orient.)*, 120 (Occid.), 120 (Orient.)* - 1924, 114 (Orient.)* - 1925, 257* - 1948, 524 - 1949, 79 inv.*, 79 (Disgr.).
- Fjaerland** (Norvegia). - 1908, 78, 79.
- FLAIG** Walther. - Die Skiparadiese der Schweiz, 1933, 337; — Hoch über Tälern und Menschen - Im Banne der Bernina, 1933, 337; — Schneeweiss, Himmelblau und Arvengrün, 1934, 338; — Storia d'un secolo di glaciologia, 1938, 347; — Das Gletscher-buch, 1939, 344, 404 - 1940, 126; — Pericoli delle valanghe, 1940, 289; — Das Silvretta Buch (4^a ed.), 1954, 188.
- Flambeaux** (C. des). - 1897, 466, 469.
- Flambeaux** (C. du Grand), v. De Saussure (C.).
- Flambeau** (Grand) [Bianco]. - 1893, 146 - 1896, 532 - 1897, 387, 465, 466*, 467, 469, 479* - 1898, 340 - 1900, 285, 322, 323 - 1906, 102 - 1910, 53 - 1911, 83², 122 - 1912, 78 - 1913, 76², 107, 141, 142, 229, 230 - 1914, 305 - 1916, 118 - 1917, 199 - 1940, 138 - 1941, 62, 138*.
- Flambeau** (Petit) [Bianco]. - 1897, 465, 469 - 1899, 424, 458 - 1900, 392 - 1910, 53 - 1911, 83², 122 - 1912, 78.
- Flambeau** (Rutor). - 1903, 20 - 1939, 448* - 1940, 24.
- Flammes de Pierre du Dru**, v. Dru (Fiamme di Pietra).
- Flatscherkofl.** - 1897, 58 inv.
- Flatspitze.** - 1908, 90.
- Flèche Rousse** (Aig. d'Argentière). - 1904, 446* - 1916, 118 - 1925, 149*.
- Fleckistock.** - 1888, 415* - 1889, 49 inv., 424² - 1896, 68 inv. - 1898, 57 inv., 540 - 1900, 438 - 1906, 127 inv. - 1907, 80* - 1908, 135 - 1909, 86.
- Flegrei** (Campi). - 1889, 59 - 1937, LII.
- Flehorn.** - 1948, 121.
- Fleischbank.** - 1910, 84 - 1925, XXIII², XXX - 1932, 659, 665, 667, 669, 670 - 1935, 49, 103, 472, 552 - 1936, 290, 414 - 1941, 64, 196 - 1952, 397² (1*).
- Fleischbachspitze** (Ries). - 1939, 321.
- FLEMWELL** G. - Sur l'Alpe Fleurie, 1924, XXI.
- FLENDER** Walther. - Nella Catena della Lavanna, 1902, 129; — Disgrazia, 1902, 106; — Necrol., 1902, 108.
- Fler** (M.). - 1901, 215 - 1907, 302.
- Fléres** (Giogo alto di). - 1898, 24 inv.

- Flères** (P.co di). - 1909, 85.
- Fletcher** (M.) [Nuova Zelanda]. - 1935, 480*.
- Fletschhorn**. - 1889, 125 - 1897, 305 - 1898, 454 - 1899, 42, 46, 427 - 1900, 388*, 395* - 1901, 163* - 1902, 169, 252 - 1903, 66 - 1908, 56, 90, 94, 97 - 1909, 158 - 1910, 114, 115, 151, 152 - 1911, 87, 119, 121² - 1912, 117 - 1913, 142, 230 - 1914, 163 inv.* - 1915, 85 inv.* - 334 inv.* - 1923, 93 inv.* - 1928, 48* - 1929, 18* - 1930, 425* - 1934, 211 sci - 1938, 17 sci - 1940, 234 - 1941, 62 - 1951, 188 - 1952, 147, 237, 238³, 241.
- Fletschhorn** (Gruppo). - 1899, 41.
- Fletschjoch**. - 1899, 44 - 1902, 170 - 1906, 318 - 1915, 334 inv.*.
- Flex** (Cima da). - 1896, 25 - 1906, 10 inv. sci - 1913, 107 inv. sci - 1916, 227.
- Floite** (Cime di). - 1936, 74 (P. occid.) sci.
- Flop** (M.). - 1920, 110 sci - 1921, 63.
- Flora**, v. anche: Botaniche (Note), Foreste, Protezione della flora e delle piante. - Alpina, 1882, 18, 140 - 1883, 22, 85 (Atlante della), 128 - 1884, 42, 91, 95 (Chiave analitica della) - 1885, 17, 267, 292, 330 - 1886, 68, 120, 361, 362 (Origine e storia della, delle Alpi) - 1889, 182 (Taschenflora des Alpes Wanderes), 221 - 1898, 268 (Tascabile) - 1902, 290 (Delle Alpi), 364 (Id.) - 1905, 269 (Ligustica) - 1910, 255 (Biologia della) - 1925, LXXVI (Rispetta la) - 1926, XXVIII (Conservazione della), LXXII (Moderazione nella raccolta della) - 1932, 118 (Delle Alpi e degli altri Monti d'Italia) - 1942, 225 (Al museo naz. della Mont.) - 1943, 41 (Pianta medicinali) - 1946, 59 (D'alta mont.), 219, 247, 373 (In funzione dell'ambiente) - 1952, 319, 357 - 1953, 52, 244 (Hegi);
- Atlante della (Alpina), 1883, 85 - 1896, 212 - 1897, 224 - 1940, 230 (Alpenpflanzen);
 - Commissione per la, 1883, 48;
 - Conservazione della, 1926, XXVIII;
 - Ligustica, 1905, 269;
 - Moderazione nella raccolta della, 1926, LXXII;
 - Novembre (In), 1882, 9;
 - Protezione della, 1896, 30, 77 - 1897, 100 - 1901, 146 - 1925, LXXVI - 1928, 427 - 1934, 273, CXLIX - 1935, 448 - 1936, 500 - 1937, 132 - 1938, 15 - 1951, 211;
 - Rispetta la, 1925, LXXVI;
 - Supernivale, 1916, 62 (Ai confini nord-orient. d'Italia);
 - Svizzera, 1883, 109;
 - Virtù curative della, 1943, 41 (Pianta medicinali) - 1946, 219.
- FLOREANINI** Cirillo. - 1954, 81 (Componente sped. ital. K 2), 438 (Festeggiam.).
- Florence** (M.) [Canada]. - 1929, 313, 323*.
- FLORES** Ildebrando. - La guerra in alta montagna, 1936, 107.
- Flore Valdôtaine**, v. Société de la flore ecc.
- FLORIANI** Giacomo. - I tre canzonieri, 1953, 244.
- Florianz** (Aig. de la). - 1896, 161 - 1898, 148 - 1909, 86 - 1911, 119.
- FLORIDIA** Giov. Batt. - Notizie sulle Alpi Albanesi, 1932, 692.
- Florisa** (P.). - 1902, 145 - 1937, 330.
- Flua** (Gh. della). - 1894, 351.
- Fluberg**. - 1912, 115.
- Fluehthorn** (Silvretta). - 1885, 369 - 1886, 397 - 1887, 95 - 1891, 171 - 1896, 163 - 1897, 226 - 1898, 111, 540 - 1904, 24 - 1908, 90, 135, 311 - 1911, 97, 121² - 1913, 231 - 1925, 215*, 215 (Disgr.).
- Fluehtkogel** (Ötz). - 1912, 80 - 1934, 645 sci.
- FLÜCKRIGER** A. - Lo sci in Svizzera, 1934, 338.
- Fluted** (O Flutes) (Peak) [Sikkim]. - 1937, 126* - 1938, 435.
- Fné** (P.so). - 1902, 34 - 1904, 457 - 1912, 51 inv.*.
- Fné** (P.zo) [Lepontine occid.] - 1913, 75, 343 - 1914, 353.
- Fo** (P.so del). - 1904, 53 inv., 60 inv. - 1906, 111 inv.
- Fo** (P.so del) [Rif.], v. Alpinisti Monzesi (Rif.).
- FOA** Carlo. - L'alimentazione dell'alpinista, 1935, 296.
- Fobello**. - 1883, 67 - 1886, 240 - 1887, 86, 243 - 1888, 226 (Telegr.).
- Foeh** (Aig.) [Marittime]. - 1920, 31 - 1928, 54 - 1929, 46².
- Foches** G. (Trofeo). - 1937, 213 - 1938, 88, 344 - 1939, 107, 288 - 1940, 49 - 1946, 253.
- Focobon** (Campanile di). - 1910, 81*, 119* - 1952, 28*, 336*.
- Focobón** (Campanili dei Lastei di), v. Lastei (Campan. dei).
- Focobon** (Cima del). - 1887, 370* - 1890, 87 - 1907, 60, 112 - 1908, 178² - 1910, 80*, 87, 119* - 1911, 122 - 1915, 283 - 1934, 567* - 1935, 198*, 322* - 1953, 103 inv.* - 1954, 45 inv.*.
- Focobón** (Gruppo). - 1910, 73 - 1911, 127.
- Focobón** (Torre del). - 1942, 204 - 1951, 186.
- Focolaccia** (P.so della). - 1902, 82, 86, 181.
- Focolaccia** (Rif. al P.so della) [Apuane], v. Aronte (Rif.).
- Focioletta** (M.) [Apuane]. - 1903, 180 inv. - 1943, 48 (Torre della Cresta O. di)* - 1951, 229.
- Foderi**, v. Fandery.
- Foehn** (Il), 1946, 309.
- Foereningen Foer Skidloepningens Fraemjande i Sverige** (Arsskrift). - 1936, 243 - 1937, 216.
- Foereningen Foer Skidloepningens Fraemjande i Sverige** (Skikalender), 1936, 243 - 1937, 215.
- FOGAGNOLO** Walter. - Disgrazia, 1934, 690.
- Fogarolo** (C. di). - 1890, 203.
- Fogarolo** (M.). - 1903, 218.
- Foggia** (Sez. C.A.I.). - 1934, 148.
- Fogliano** (M.). - 1907, 121 inv. - 1910, 289 - 1912, 87 inv., 247 inv. - 1913, 331 inv. - 1917, 84².
- Foglio disposizioni** (Modalità adottata, nel periodo: 1934-1945, dal consiglio direttivo S.C. per la diramazione delle disposizioni prese. Per gli argomenti in essi trattati e pel loro numero progressivo v.: Atti e Comunicati ufficiali. Per ciascun foglio disposizioni si è

- riportato, per ciascun anno, il solo numero, in ordine progressivo e la relativa pagina dell'anno di pubblicazione. Gli argomenti contenuti in ciascun foglio sono stati elencati singolarmente, per ciascun anno, in ordine alfabetico.
- Fogo** (C. del) [Sorapis]. - 1946, 8 - 1947, 16, 20, 26 - 1951, 244.
- Fogo** (Croda del) [Marmarole]. - 1946, 8.
- Fogogi** (M.) [Etiopia]. - 1936, 62.
- Folorina** (Cima di). - 1894, 443 - 1906, 173 - 1912, 50², 78¹ 115.
- Folorina** (P.so di). - 1894, 443.
- Folatt** (Rif.). - 1944, 67 (Distr.).
- FOLATTI... - All'o.d.g., 1938, 8.
- Folgaria**. - 1888, 174 (Conv. alpin. trentini e vicentini).
- Folgorida** (Crozzon di). - 1920, 70.
- Folgorida** (P.so di). - 1894, 217.
- Foligno** (Sez. C.A.I.). - 1954, 124.
- FOLKERTS E. - Bergland Fibel, 1945, 13.
- FOLLADORI Luisa. - Disgrazia, 1937, LXIV - 1938, 7.
- Follat (o Folat) [Graie], v. Combin (Petit).
- Folletto** (M.) [Adamello]. - 1887, 102 - 1888, 395 - 1911, 87, 107, 111 - 1913, 132, 142 - 1920, 74.
- Follia delle grandi altitudini*. - 1933, 442.
- Foltera** (Bric.). - 1928, 228.
- Folzstein**. - 1905, 203 (Disgr.) - 1946, 205 (Disgr.).
- Fond** (Gh. del). - 1948, 25, 41.
- Fond** (Grand). - 1893, 331 (Sud)*, 332 (Nord)* - 1894, 255 (Nord e Sud)* - 1912, 78.
- Fond** (P. del), v. Sassièrè (Petite).
- Fondation Suisse d'Explorations alpines* (S.S.A.F.). - 1951, 37, 286, 354 - 1952, 125, 220, 262 - 1953, 390 (Journal) - 1954, 316.
- Fondazione svizzera per le spediz. Extraeuropee*. - 1946, 188 (Riunione Zurigo).
- Fondazione tedesca per l'Himalaia*. - 1954, 49.
- Fondazioni per le Guide, v. Guide.
- Fondi** (Bocch.a dei). - 1903, 309.
- Fondo (Gare di sci di), v. Gare di fondo di sci.
- Fondo Pollitzer**. - 1931, 371.
- Fondo** (Sottosez. C.A.I.) [Trento]. - 1942, 203 (Costit.).
- Fondo Vaiiolet per salvataggi*. - 1933, 616.
- Fondo Valle** (Uffici di). - 1935, 206, 556 - 1936, LIX.
- Fond Rosset** (Gh. di). - 1907, 201.
- Fond Turbat** (Rif.) [Valgaudemar]. - 1923, 267 - 1924, 264 - 1928, 54.
- FONIO A. Filippo (Gen.). - Necrologia, 1925, XIX.
- FONTAINE E. - La fine d'une pierre, 1927, 292.
- FONTANA Carlo. - Guida storico alpina di Valdagnò, Recoaro, Schio, Arsiero, 1898, 270.
- FONTANA Cesare. - Il M. Generoso e il P.zo Menone, A. 74, 165.
- FONTANA Guido. - Disgrazia, 1934, 690.
- FONTANA Pietro. - Da Torino a Sion, A. 75, 41.
- Fontana** (Cima) [Scalino]. - 1911, 363*, 364* - 1912, 52*, 116* - 1913, 107*, 202 - 1914, 287.
- Fontana** (Cima della) [Venoste]. - 1926, 46* - 1940, 513.
- Fontana** (V.). - 1887, 16 (Rimbosch.), 119 (Id.), 151 (Id.), 183 (Valanghe), 216 (Edelweis) - 1889, 19 (Rimbosch.) - 1890, 38 (Id.) - 1891, 197 (Id.).
- Fontana (V.) [Rif.], v. Cederna A. (Rif.).
- Fontana Bianca** (Cima). - 1934, 474.
- Fontana Bianca** (P.so) [V. Martello]. - 1923, 78 sci - 1934, 474.
- Fontanabuona in Citania* (Sottos. C.A.I.). - 1947, 314 (Costit.).
- Fontana di Giovinezza* (Lammer) [Trad. Franc.]. - 1932, 187.
- Fontana d'Oro** (Campan. di) [Piccole Dolom.]. - 1907, 154*, 339* - 1908, 8 - 1910, 84, 150 - 1911, 51 - 1925, 223 - 1934, 248*², 249*, 567*.
- Fontana fredda** (P.). - 1892, 278.
- Fontanalba** (Bacino di). - 1914, 246.
- Fontanalba** (Bassa di). - 1901, 3 - 1918, 77.
- Fontanalba** (Bocch. di). - 1888, 100.
- Fontanalba** (Lago Verde di). - 1901, 455.
- Fontanalba** (V.). - 1884, 97 (Iscrizioni) - 1898, 116 (Id.) - 1901, 82 (Id.), 392 (Id.), 456 (Id.) - 1902, 147 (Id.) - 1903, 189 (Id.) - 1914, 224, 280 (Id.).
- Fontana Liri**. - 1890, 44 (Fenomeno carsico a).
- Fontananegra** (Forc.). - 1919, 101.
- Fontananegra (Rif. alla Fore.), v. Tofanahütte e Cantore A. (Rif.).
- FONTANAZ. F. - Disgrazia, 1887, 342.
- Fontane** (M.). - 1923, 116 inv.
- Fontane Fredde** (Bimbo delle) [Brenta]. - 1938, 280*.
- Fontane Fredde** (Cima delle) [Brenta]. - 1934, 437* - 1940, 167*.
- Fontanella** (P.). - 1893, 23*, 44*, 219* - 1905, 286*, 295* - 1910, 117 - 1911, 309* - 1915, 121 - 1939, 509 - 1950, 76*.
- Fontaney** (C. di). - 1893, 173 - 1895, 355.
- Fonte** (C. del). - 1890, 334 - 1891, 361 - .
- Fonte** (Roc del). - 1890, 23, 24, 74, 75, 406 - 1891, 361 - 1927, 57.
- Fonteanive Rodolfo. - Escurs. da Subiaco ad Assise ecc. e M. Scalambra, 1882, 55; — Salita al Terminillo, 1885, 113; — Sui munimenti ed altre costruz. poligonie nella provincia romana, 1888, 18; — Scoperte paleontologiche nei Marrucini, 1888, 280.
- Fontecellere** (M.). - 1908, 38 inv., 175.
- Fontein F. (Campanile) [Pale S. Mart.], v. Gialla (Torre).
- Fonte Tana** (Rif.) [Cesana]. - 1947, 124 (Effic.), 125, 592 - 1950, 88, 100 - 1952, 315, 316.
- Fonti alte** (Gruppo) [Picc. Dolom.]. - 1934, 247.
- Font Rousse** (Rif.) [M. Aiguille]. - 1930, 308.
- Font Sanete** (Gruppo). - 1911, 230.
- Font Sanete** (P. de la). - 1900, 358 - 1905, 169 - 1908, 308 - 1932, 177* - 1933, 510 - 1941, 167.
- Foot Ball, v. Calcio.
- Foot - Stool** (Campo). - 1910, 34 (Suppl. n. 1), 36 (Id.).
- Footstool** (M.) [Nuova Zelanda]. - 1894, 431*.

- Fop** (Cima del) [Prealpi Bergamasche]. - 1913, 327* - 1914, 322* - 1918, 182* - 1954 111*.
- Fop** (Forcella) [Marmolada]. - 1914, 74.
- Fop** (M.) [Marmolada]. - 1890, 399*, 431* - 1914, 74*.
- Fopa** (Pian de la) [Sorapis]. - 1928, 65.
- Foppa** (Cima della) [Orobic]. - 1938, 334*.
- Foppa** (Conca della) - 1892, 192.
- Foppa** (Dente della) [Prampér]. - 1923, 243*.
- Foppale** (P.). - 1913, 141*, 230* - 1916, 267*.
- Foppel** (Cima del). - 1888, 419 - 1904, 23.
- Foppiano** (P.zi di). - 1931, 404*.
- Foppolo**. - 1890, 204 (Dintorni di) - 1911, 158 inv.
- Fora** (Bocch.). - 1912, 49*, 51*.
- Fora** (Gh. del). - 1912, 339 (Osserv. sul, 1911).
- Fora** (M. di) [Bernina]. - 1890, 308* - 1891, 66* - 1912, 49*, 51*, 152, 277 - 1913, 108 - 1915, 188 - 1924, 255* - 1929, 434* - 1932, 334* - 1940, 144 - 1954, 43*.
- Fora** (Sassa di) [Bernina]. - 1940, 223* - 1947, 419*, 421² (1*), 429*.
- Forada** (Cima) [Pelmo]. - 1934, 90*, 144*.
- Forada** (Forc.). - 1893, 272 - 1898, 95.
- Foraker** (M.) [Alaska]. - 1902, 248, 440 - 1935, 105, 440 - 1936, 97, 239*, LXXX*.
- Forame** (Cime del). - 1909, 84* - 1910, 154* - 1911, 363*, 364* - 1912, 52*, 116* - 1913, 107* - 1914, 289.
- Forame** (Forc. del) [Gleriis]. - 1930, 32.
- Forame** (P.so del) [M. Solcato]. - 1917, 102 - 1927, 210.
- Forame** (V.). - 1905, 3.
- Forametto** (M.). - 1915, 121*.
- Forata** (Creta) [Carniche], v. Volaja (Creta forata di).
- Forata** (Pania) [Apuane], v. Forato (M.).
- Forato** (M.) [Albania]. - 1941, 251*.
- Forato** (M.) [Apuane]. - A. 2, 104 - 1887, 209 - 1894, 404 - 1895, 433 - 1916, 149 - 1920, 28 - 1939, 403, 455 - 1940, 117 - 1942, 124, 125, 176 - 1951, 228, 229.
- Forato** (M.) [Canin]. - 1890, 154, 155, 411 - 1917, 100 - 1930, 704 inv.* - 1934, 231 - 1941, 89 inv. - 1947, 655.
- Forato** (P.zo) [Lepontine orient.]. - 1919, 187 - 1920, 203*.
- Forato** (Torre del) [Canin]. - 1936, LXXXIX*.
- Foratrida** (La). - 1936, 124 sci.
- FORBES** James D. - Il suo posto nell'esplorazione delle Alpi, 1902, 154;
— Travels through the Alps by the late (Con note di W.A.B. Coolidge), 1902, 225.
- Forbes** (Aig.) [Aig. Chardonnnet]. - 1895, 125* - 1931, 182.
- Forbes** (M.) [Mont. Rocciose Canadà]. - 1906, 25 - 1927, 186*.
- Forbiee** (La) [Grondilice]. - 1928, 42* - 1951, 227, 228.
- Forbiei** (Bocch. delle). - 1914, 343 inv. sci.
- Forbici** (Rif. alla Bocch. delle), v. Carate Brianza (Rif.).
- Forbicina** (Rif. all'Alpe), v. Tartaglione-Crispo (Rif.).
- Forbiseh** (Piccolo Piz). - 1894, 393*.
- Forbiseh** (Piz). - 1894, 393 - 1916, 227.
- Forea** (Cima) [Sella]. - 1927, 320* - 1933, 39*.
- Forea** (C. della) [Valgrande Stura]. - 1948, 466 - 1949, 180.
- Forca** (C. della) [Valtournanche], v. Furggen (C. di).
- Forca** (Cresta della) [Valtournanche], v. Furggrat.
- Forea** (M.) [Plose]. - 1938, 34 inv. sci.
- Forea** (Sass da). - 1936, 195.
- Forcel Rosso** (P. del), v. Rosso (P. del Forcel).
- Forcella** (Cima della) [Vaiòlet], v. Sforcella (La).
- Forella** (Canale della) [M. Somma]. - 1923, 264*.
- Forcella** A, B, D, a V, v, A, B, ecc. (Forcella).
- Forella fra q. 2478 e 2487** [Canin]. - 1936, LXXXIX*.
- Forcella Grande**, v. Grande (Forcella).
- Forcella 75** (Cima Undici), v. Settantacinque (Forc.).
- Forelle** (Le) [Corsica]. - 1940, 28 - 1941, 81.
- Forellina** (Piz della) [Retiche]. - 1888, 8 - 1896, 24 (2* asc.) - 1915, 147.
- Forellino** (Orobic). - 1938, 322.
- Forellis** (Jof di), v. Carnizza (Torre).
- Forellone** (Cima del) [Latemar]. - 1927, 44*².
- Forellone** (Il) [Avio]. - 1903, 446.
- Forches** (P.) [Paradiso], v. Arolla (Grande).
- Forehetta** (Campan. della) [Gran Sasso]. - 1933, 562*.
- Forehetta** (Cima della) [Marittime]. - 1903, 136* - 1910, 153, 187 - 1929, 289*.
- Forehetta** (C. della) [Marittime]. - 1903, 124, 136 - 1929, 289.
- Forehetta** (Forc. della) [Scala Piccola]. - 1912, 268.
- Forehetta** (La) [Scala Piccola]. - 1912, 268.
- Forehetta** (Picc. Campan. della) [Gran Sasso]. - 1934, 428* - 1936, 278*.
- Forehin** (M.). - 1923, 185 (P. Est*) - 1925, 53 - 1927, 271 (P. O. e centr.)*.
- Forciá** (Caire), v. Fourciá (Caire).
- Foreiao** (Aig.). - 1914, 345.
- Foreiaz** (M.). - 1911, 42.
- Foreiollina** (P. della). - 1940, 422.
- Foreiollone** (P.so del) [Viso]. - 1888, 407*.
- FORCLAZ** Teodoro (Guida). - *Necrologia*, 1935, 158.
- Foreola**, (La) [Cevedale]. - 1923, 82 sci - 1934, 470 - 1948, 144 inv. sci.
- Foreola** (Buco e Motto della). - 1895, 157, 159.
- Foreolaccia** (La). - 1902, 214.
- Foreone** (M.). - 1926, VII.
- Foreora** (Bocch. della). - 1914, 288 inv. sci.
- FOREL** F.A. - La grande période de retraite des glaciers des Alpes de 1850 à 1880, 1882, 156;
— Studi sul gh. del Rodano, 1883, 60;
— Variazioni periodiche dei ghiacciai delle Alpi Svizzere, v. Svizzere (Alpi).
- Forel** (M.) [Groenlandia]. - 1948, 367.
- Forestale** (Legge). - 1893, 87 (Progetto di riforma della).
- Forestale** (Mostra). - 1925, LXXVI (Campobasso).
- Forestale** (Il problema in Italia). - 1916, 60.
- Forestale** (Ufficio). - 1885, 229 (Nello Stato di New York).

- Forestali* (Leggi) e disboscamento. - 1887, 73.
- Foresta Nera** (Germania). - 1930, 687 (Autostrada montana della).
- Foreste* (E loro cultura nelle montagne. - 1884, 22.
- Foreste* (Influenza delle) sulla grandine. - 1882, 154, 163 - 1884, 31.
- Foreste* (Protezione e cura delle). - 1883, 83.
- Foresto** (Susa). - 1927, 291 (Orrido).
- FORGIARINI Giorgio. - Disgrazia, 1934, 690.
- Forli* (Sez. C.A.I.). - 1926, XCIX (Costit.) - 1930, 443, 576 - 1931, 384 - 1933, 223 - 1937, LI - 1938, 176 - 1939, 5, 455, 508 - 1940, 63 - 1944, 19, 23 - 1946, 2 Not. - 1954, 124.
- Forma** (La) [Cima Undici]. - 1932, 70, 76, 197, 199.
- Formazza** (Alta V.). - 1906, 163 (Nel 1787).
- Formazza** (V.). - 1896, 545 (Cust.) - 1897, 264 (Serv. vett.) - 1906, 364 (Colonia Vallesana in) - 1920, 48 (Adunata sciatori e gare) - 1921, 70 (XLV Congr. C.A.I.) - 1923, 139 (In. cogli sci) - 1928, 134 (Itin. sciistici Santi) - 1931, 397 (Fra le cime di), 487 (Asc. inv. in) - 1932, 116 (Bibliograf.), 181 (IV sciopoli univ. naz.) - 1933, 334 (Guida Daverio) - 1936, 44 (Itiner. sciist. Santi) - 1950, 145 (Guida sciistica, De Minerbi), 259 (Sci alpin. inv. in).
- Forme e aspetti del paesaggio alpino.* - 1932, 776.
- Formenton** (Forc. del). - 1914, 77.
- Formenton** (P. del). - 1929, 305*² - 1933, 495*.
- Formenton** (Torre del). - 1914, 78*.
- Formico** (M.) [Grion]. - 1929, 146 (Itin. sciist. Bernasconi).
- Formico** (P.zo). - 1898, 64 - 1901, 215 - 1903, 142 - 1907, 112, 114, 301 inv. - 1909, 157 inv. - 1920, 105 inv. sci.
- Formin** (Cima), v. Lago (Croda da).
- Formin** (Cima Gason di). - 1931, 351*.
- Formin** (Lastoni di). - 1928, 350* - 1939, 340 sci - 1940, 4 - 1941, 292 - 1952, 397* inv.* - 1954, 248* inv.
- Formosa** (Isola). - 1901, 94 (Monti dell').
- Fornaa** (P.so del). - 1890, 33 (Sent. dal Pié di Zeda alla V. Canobbina).
- FORNACIARI** Piero. - Impressioni sulla parete S. del Croz dell'Altissimo, 1940, 84; — Pietra di Bismantova, 1943, 73.
- Fornaletti** (P.so dei). - 1894, 323* - 1910, 86*².
- Fornaletti** (P.). - 1910, 86*², 88*, 89*.
- Fornalino** (P.so del). - 1889, 411 - 1891, 383.
- Fornalino** (P.zo). - 1946, 320 - 1950, 197*.
- Fornari Luigi* (Trofeo). - 1943, 54.
- Fornet** (P.), v. Ouille (M.).
- Fornet** (Valgrisanche). - 1886, 183 (Alb.), 387 (Id.).
- Forni** (Pale dei). - 1914, 156.
- Forni** (Torre di) [Monfalconi]. - 1931, 569* - 1933, 390* - 1934, 677* - 1935, 147*.
- Forni Alti**. - 1896, 493 - 1910, 20 inv. - 1913, 201 inv. - 1915, 245, 282 inv. - 1926, 112*².
- Forni Avoltri**. - 1913, 183 (Rot. con Sappada).
- Forno** (Albigna). - 1906, 302 (Guida Tanner) - 1907, 276 (Id.).
- Forno** (Bacino del) [Ortler-Cevedale]. - 1933, 424 (Giro di Cresta del).
- Forno** (Cima del) [Alagna]. - 1910, 119.
- Forno** (Cime del) [Ortles]. - 1890, 309, 399 - 1906, 127 (Occid.) - 1916, 100 - 1917, 198.
- Forno** (Croda del). - 1936, 31.
- Forno** (Gh. del). - 1902, 184 (Alb. Buzzi al) - 1915, 83 (Osserv. sul).
- Forno** (M.) [V. Antigorio]. - 1901, 349.
- Forno** (M. del) [Sissone]. - 1884, 120* - 1887, 289*, 388* - 1892, 381 - 1911, 51², 53, 85 - 1915, 44, 121, 122, 188³ - 1922, 60 - 1930, 426*, 565 - 1932, 339* - 1934, 669 - 1939, 4² - 1947, 427 inv.
- Forno** (P.so del) [Arbola]. - 1888, 414 - 1898, 342.
- Forno** (P.so del) [Sissone]. - 1922, 63 - 1944, 45 (Disgr.) - 1945, 50 (Commem. E. Castiglioni).
- Forno** (P.zo del) [V. Isorno]. - 1887, 240 - 1901, 349.
- Forno** (P.te del) [Arbola]. - 1898, 342 - 1899, 302 - 1901, 349 - 1932, 181 (P. Centr.) inv.* sci, 181 (P. N.O.) inv. sci - 1954, 165 sci.
- Forno** (Rif.) [Sissone]. - 1888, 46 - 1889, 389 - 1903, 273 - 1920, 236 (Donato alla S.A.C.) - 1929, 58 - 1932, 340, 384 - 1935, 8, 49.
- Forno** (R.ca del) [Lunella]. - 1893, 172 - 1896, 529 - 1903, 47 inv. - 1907, 112, 218* - 1910, 117, 152 - 1911, 83, 85* - 1912, 52².
- Forno** (V.) [Bregaglia]. - 1936, 96.
- Forno Alpi Graje**. - 1910, 230 (Notizie).
- Forno Canavese* (Sottos. C.A.I.) [Torino]. - 1949, 184 (Costit.).
- Forno di Zolde**. - 1888, 278.
- FORONI** Giuseppe. - Necrologia, 1945, 5.
- FORONON** del Buinz, v. Buinz (Foronon del).
- FORSTER** Edmondo. - Necrologia, 1911, 26.
- Fort** (C. di) [Pennine]. - 1942, 13 inv. sci*.
- Fort** (Gossa da), v. Fort (C. di).
- Fort** (Petit Mont) [Gran Combin]. - 1895, 74*.
- Fort** (P. del). - 1889, 253 - 1895, 349 - 1896, 428* - 1901, 114 - 1902, 435 - 1915, 122 (Sett. e Merid.)*, 245, 281.
- Fort** (Rif. del M.). - 1926, XXVII - 1928, 129 - 1929, 58 - 1932, 384.
- Forte** (Il) [V. Ala di Stura]. - 1920, 232*.
- Forte dei Marmi* (Sez. C.A.I.). - 1954, 124.
- Forte dei Marmi* [Sottosez. C.A.I.]. - 1942, 120 (Cambio denomin. in Bibolotti E.), 125, 176 - 1943, 5, 52 (Trasfor. in sez.), 54 - 1944, 19 - 1945, 41.
- Fortezza** (La) [Bernina]. - 1907, 76 inv. sci.
- Fortezza** (P.co la) [Giulie]. - 1939, 287, 402.
- Fortezza* (Sottosez. C.A.I.) [Bressanone]. - 1954, 136 (Costituz.).
- Forti Achille** (Rif. al M. Tomba), v. anche: Tomba (Rif. al M.). - 1938, 231 (Corso sci) - 1939, 284 (Riprende la denominazione di Rif. M. Tomba) - 1954, 136 (Ricostruz.).
- Fortin** (M.). - 1895, 279 - 1899, 398 - 1900, 322 - 1914, 305² - 1954, 239.
- Fortsberg**. - 1909, 86 inv.
- FORTUNATO** Giustino. - Da Napoli, A. 74, 52.
- Forum** (Piz). - 1896, 25*.
- Forze Armate* (Sottosez. C.A.I.) [Roma]. - 1953, 258 (Costit.) - 1954, 66 (Id.).

- Forzelette** (Cima delle). - 1911, 170, 174* - 1914, 38, 42* - 1929, 35*.
- Forzo** (Biv.), v. Davito (Biv.).
- Forzo** (C. di). - 1892, 248.
- Forzo** (Monveso di), v. Monveso di Forzo.
- Forzo** (P. di). - 1892, 248 - 1901, 406 - 1914, 289 - 1915, 345 - 1924, 218 - 1939, 29 - 1942, 66 inv.* - 1946, 153*.
- Forzo** (Val) [Rif. in]. - 1919, 46 - 1937, 348 (Prog.) - 1952, 309 - 1954, 71.
- Forzo** (Torre di). - 1923, 114* - 1924, 218*.
- Fos** (B.ca di). - 1889, 106* - 1911, 39*, 52* - 1916, 227.
- Fos** (Cime di). - 1911, 37 (Nord)*, 37 (Sud)*.
- Fos** (C. delle Cime di). - 1911, 37 (Nord)*, 37 (Sud)*, 39 (Nord).
- Fos** (C. di). - 1911, 37*, 43.
- Fos** (Gh. di). - 1948, 27, 41.
- Fos** (Torriani di). - 1910, 85*.
- Foseagno** (P.so del). - 1887, 295 - 1888, 8, 42 inv., 204 inv., 206 inv. - 1896, 41.
- Foseagno** (P.zo). - 1895, 91 - 1938, 231 inv.
- Foscari Annibale** (Campanile) [Sassolungo]. - 1934, 687*.
- Fosco Giovanni** (Guida). - Elogio, 1947, 558.
- Fossa** (Fore. della). - 1939, 268.
- Fossano** (Sez. C.A.L.). - 1949, 62 - 1950, 150 - 1954, 124.
- Fossano** (Sottos. C.A.L.) [Cuneo]. - 1947, 362 (Costit.), 557 (Trasf. sez.), 654.
- FOSSATI A.V.** - L'applicazione della celluloida agli sci, 1936, LXXVIII.
- FOSSATI Quirino.** - Necrologio, 1925, IV.
- Fosse** (Le) (M.). - 1917, 84² (1 inv.).
- Fosson Beniamino** (Guida). - A 90 anni sale il Castore, 1947, 501.
- Foster** (M.) [Canadà]. - 1935, 647*.
- Fotografia** (Come si) in Montagna. - 1951, 86.
- Fotografia alpina e di montagna.** - A che punto siamo colla, 1934, CXVII;
- Alleggerita, 1885, 364 (Pellicole);
- Alpine e d'alta mont., 1882, 45, 155, 163 - 1883, 37, 128 - 1886, 25 (Sella) - 1887, 20 - 1888, 20 (Beck) - 1889, 121 (Sella), 363, 395 (Gressoney), 421 (Caucaso, Sella), 422 - 1890, 39 (Alpi occid.), 148 (Sella), 268 (Gressoney e M. Rosa) - 1891, 136 (Caucaso, Sella), 200 (Valsavaranche, Origoni) - 1892, 14, 70, 168 - 1898, 187 - 1899, 322 - 1900, 78, 183 (Premi per) - 1902, 63, 226 - 1907, 423 - 1911, 27 (Celesia), 194, 368 (Celesia) - 1949, 4 (Sella);
- Arte (L') nella, 1926, LXXIV;
- Concorsi di:
- Alpin. inv. (Intern.), 1910, 35 (Biella);
- Artistica, 1950, 107 (1°), 165 - 1951, 3, 62 (2°), 246 (Pel Parco Naz. Gr. Paradiso), 315 (Reggio E.) - 1952, 7 (2°);
- Colori (A), 1941, 236, 288;
- Deutsche Alpenzeitung (Per l'), 1907, 133;
- Italia Nostra e Pittoresca (Per l'), 1905, 269 - 1907, 133;
- Milano (Della sez.), 1906, 196 - 1908, 444;
- Monza (Della sez.), 1907, 193;
- Sucei (Della), 1906, 491 - 1907, 91, 134, 235 - 1908, 31;
- Torino (Della sez.), 1902, 379, 415, 454 - 1903, 28, 65;
- T.C.I. (Del), 1907, 134, 186, 228 - 1912, 287;
- Universale di mont., 1902, 247, 285 - 1903, 64 - 1905, 230 - 1908, 344 (Inv.), 445 (Id.);
- Corso radiofonico di, 1933, 383;
- Divieti di, 1899, 192, 231, 265 - 1900, 136, 184 - 1903, 460 (Sentenza) - 1917, 149 - 1927, 286 - 1928, 172 (Nella prov. Bolzano) - 1931, 380;
- Esposizioni di (V. Esposizioni);
- Insegnata praticamente (La), 1931, 506;
- Manuale pratico e ricettario di, 1902, 250 - 1931, 506;
- Mondo (Nel) della, 1950, 143;
- Montagna (In) La, 1931, 380 - 1935, III, 1940, 351, 494 - 1944, 69 - 1951, 86, 241;
- Mostre di (v. Mostre di fot.);
- Orientazione delle, 1913, 208;
- Rifugi (Di), v. Rifugi.
- Fotografi paesagisti** (Consigli ai). - 1934, LIII.
- Fotografico** (Nuovo apparecchio). - 1884, 20.
- Fotografo** (Manuale del dilettante). - 1913, 339.
- Fotografo dilettante** (II). - 1941, 8.
- Fotogruppo alpino**, v. Gruppo fotografico alpino.
- Fotoquaderno** (Invernizzi e Moncalvo). - 1946, 122.
- Fotu-La** [Tibet]. - 1914, 144, 163.
- Fou** (Aig. du). - 1902, 91*, 240* - 1927, 111* - 1928, 423* - 1930, 42 febr.*, 43 febr.*, 188 - 1931, 794* - 1932, 232³ (1*), 233* - 1950, 281 - 1951, 39 - 1954, 252.
- Fou** (C. du). - 1932, 230, 232*.
- FOUILLAND** (Abate). - La catastrofe dell'ab. Chiffet alle Courtes, 1885, 314.
- Fouly** (P. de la). - 1927, 170*.
- Founs** (Cima della) [Marittime]. - 1901, 13.
- Founs** (R.ce d') [Cozie]. - 1920, 15, 180.
- Founs d'Rumour**, v. Rumour (Founs d').
- Founset** (P.). - 1929, 49*.
- Fourà** (C. di Punta). - 1891, 24 - 1933, 177 inv. sci.
- Fourà** (P.) [Paradiso]. - 1882, 22, 155 - 1891, 24, 253 - 1894, 321 - 1895, 121 - 1904, 426 - 1912, 50 - 1913, 4 - 1914, 344 - 1927, 266* - 1934, 142* - 1941, 143 sci.
- Fourche** (Grande). - 1884, 21 - 1896, 454 - 1925, 171*.
- Fourche** (Petite). - 1884, 21 - 1893, 43*.
- Fourche** (Col de la Petite). - 1893, 43*.
- Fourches** (C. des). - 1896, 142*.
- Fourchon** (M.) [Gran S. Bernardo]. - 1892, 54* - 1920, 135*.
- Fourcià** [Caire]. - 1898, 483 - 1932, 154 (P. Est)*.
- Fourcla** (C.) [Picc. S. Bern.]. - 1931, 146 inv. sci.
- Fourclaz** (Cima). - 1892, 9.
- Fourgon** (Cima) [Boucher]. - 1929, 108, 295*.
- Fourion** (R.ce) o Fourion [Cozie]. - 1888, 407 - 1891, 59, 60 - 1913, 203.

- Fourneaux (Les)** [Galambra], v. anche: Peirous (Roc). - 1898, 524 - 1904, 372 - 1909, 84, 158 - 1954, 42 (Torriione S.)*.
- Fourneaux (Les)** [Chaberton]. - 1923, 199.
- Fourneaux (P.so dei)**. - 1888, 5, 43.
- Fournier (Cima)**. - 1913, 229 - 1915, 245.
- Fours (Rif. al C. des)**. - 1887, 61.
- Fours (Tête N. des)**. - 1914, 290*.
- Fous (Cima La)**. - 1901, 13 - 1913, 230*.
- Fous (C. La)** [Marittime]. - 1895, 461.
- Fox Harry**. - Disgrazia, 1888, 361, 386 - 1889, 18, 326;
— Necrol., 1888, 390.
- Fozeben (Rif.)** [Bassa Austria]. - 1936, 43 (Inaug.).
- FRABETTI Pietro**. - La vita pastorale dell'Alpe di Siusi, 1946, 373.
- Frabosa Soprana**. - 1907, 327 (Notizie).
- Fraccaroli Mario (Rif.)** [A Cima Posta]. - 1954, 10 (Inaug.).
- FRACCARO Plinio**. - Guida alpina del Bassanese, 1903, 277 - 1905, 233.
- Frachicelo (P.zo)**. - 1910, 386* - 1919, 85 - 1925, 252*.
- Fracingli (Campan. di)**. - 1934, 437 (1° e 2°)* - 1939, 53 (3°, o Agostini S.)*, 280 (Id.)*.
- Fracingli (Cime)**. - 1885, 262*.
- FRADELIZIO Leonardo**. - Decesso, A. 75, 162.
- FRADELONI Guido**. - Le Alpi Giulie, 1934, 227;
— Con gli sci nelle Alpi Aurine, 1936, 73;
— Il sentiero e il bivacco naturale Edvige Muschi-Zuani, 1949, 55.
- Fradusta (Gruppo)**. - 1911, 203.
- Fradusta (La)**. - 1889, 164, 250 - 1890, 75, 77, 87, 179 - 1894, 446 - 1897, 320 - 1907, 81 - 1908, 94, 177 - 1909, 43 - 1911, 120, 133 - 1913, 336 (Asc. Tuckett 1870) - 1914, 320 - 1915, 147, 283 - 1927, 102* - 1935, 97 sci - 1938, 405.
- Fradusta (P.so)**. - 1930, 306 inv. sci.
- Fraele (P.so di)**. - 1932, 326.
- Fraele (P. di)**. - 1905, 8*, 14*.
- Fraile (M.)**. - 1923, 6.
- Fraina (Cima)**. - 1905, 114.
- Frais (Altip. di)**. - 1906, 452.
- Fraltève (M.)**. - 1891, 345 - 1896, 28 - 1901, 49 inv. sci, 138 inv. sci - 1904, 51 inv. sci, 89 inv. sci, 96 inv. sci, 128 inv. sci, 372 - 1905, 152 inv. sci² - 1906, 45, 51 inv. sci, 452 - 1913, 145 inv. sci.
- Framargal (Dente di)**. - 1907, 214² - 1909, 86 - 1911, 52², 85² - 1912, 117 inv.*
- Framont**. - 1900, 396 - 1927, 85 - 1928, 350*.
- Frámpola (Bocch. di)**. - 1911, 86* - 1912, 119.
- Frámpola (Cime)**. - 1903, 14 (Nord)* - 1909, 107 (Nord), 130 (Id.), 225 (Id.) - 1910, 117*, 215* - 1911, 23 (Sud)*, 54, 54 (Sud)*, 56, 86 (Sud)*, 122 (Sud)* - 1915, 245 (P. Nord), 281 (Id.) - 1933, 151 (Sud)*.
- Fránçaises (Alpes)**, v. anche: Francesi (Alpi). - 1930, 185 (Traversée en ski des: Nice-Chamonix) - 1933, 618 (Rebboisement des), 618 (Bulletin bibliogr. des).
- Fránçais Pelouxe (M.)**. - 1896, 28 - 1909, 154 inv., 158.
- FRANGARDI e STIGLIANI**. - La sistemazione della montagna Piemontese e Ligure, 1951, 124.
- France (P.) [Trient]**. - 1932, 245*.
- France (Midi de la) et Corse**. - 1885, 367 (Guida Baedeker) - 1886, 275 (Id., 2ª ed.) - 1892, 208 (Id., 4ª ed.).
- France (Sud Est de la)**. - 1905, 414 (Guida Baedeker, 8ª ed.) - 1910, 225 (Id., 9ª ed.).
- Francesea (P.) [M. Capiol]**. - 1910, 85.
- FRANCESCHINI...** - Nel Silenzio dei Monti, 1953, 365.
- Francesco (C.)**. - 1915, 122* - 1916, 22*.
- Franceseo (P.) [Anticima orient. Cégalo]**. - 1909, 422* - 1910, 83*², 150*, 249*, 384* - 1916, 22*, 23* - 1950, 181.
- Francesco Ferdinando (Arcid. d.) [Rif. al Tricornio]**. - 1894, 366.
- FRANCESCONI Giacomo**. - Ricordi di una salita inv. al M. Pelmo, 1935, XXXVIII.
- Francesetti (P.) [Graie]**. - 1884, 99² - 1885, 337 - 1907, 114 - 1915, 121, 122², 282 - 1933, 617 - 1934, 558*.
- Franeesi (Alpi)**, v. anche: Françaises (Alpes). - Ascens. (Nuove) nelle, 1895, 123;
— Carte nuove delle, 1912, 391;
— Descrizione geometrica delle, P. Helbronner, 1911, 215;
— Intemperie nelle (nel 1939), 1940, 239;
— Panorami delle, 1900, 135 (All'Esposiz. di Parigi);
— Torrenti (Governo dei) nelle, 1884, 34.
- Franehet (Rochers de)**. - 1891, 60.
- FRANCHETTI Carlo**. - Lo sviluppo dello sci in Abruzzo, 1928, 261.
- Franchetti Carlo (Rif.) [Ovindoli]**. - 1929, 138, 377 - 1931, 64.
- FRANCHETTI Ing.** - Disgrazia, 1943, 103.
- FRANCHI Franco**. - La Chiesetta della Milizia ferrov. a Tarvisio, 1940, 273.
- FRANCHI S.** - Sul limite fra le Alpi e gli Appennini, 1892, 354.
- FRANCHI Umberto**. - Una settimana nell'Alta Engadina, 1915, 43.
- FRANCHINI ERZO**. - Alpinismo italiano in Eritrea, 1946, 193.
- Francia**, v. anche: France. - 1928, 286 (Nuova Carta al 50.000) - 1950, 37 (Stazioni e turismo inv.).
- FRANCISCI Flaminio**. - M. Bianco (Nuova via direttiss. del Rif. Gonella), 1941, 136.
- FRANCO Dario**. - Croda dei Toni (1ª asc. ital.), 1889, 113;
— M. Pisanino, 1889, 388;
— Nelle valli di Agordo e di Primiero, 1890, 176.
- Frane**, v. singoli toponimi.
- Frane (Bocch. delle)**. - 1905, 287 - 1928, 90 sci.
- Frane (Studio delle)**. - 1904, 138.
- FRANELLICH Giulio**. - Disgrazia, 1895, 483.
- FRANK...** - Disgrazia, 1886, 218.
- Franke (Cerro) [Ande]**. - 1953, 309 inv.*
- FRANKHAUFER...** - Disgrazia, 1952, 99.
- Franklin (M.) [Nuova Zelanda]**. - 1935, 484*.
- Frankreleh (Sud)**. - 1887, 124 (Meyers Reisebücher).

- FRANZ H. e MAIX K. - Der Mensch am Berg, 1935, 330 - 1939, 293.
- Franzei (Caverna di). - 1896, 387.
- Franzenhöhe [Stelvio], v. Sottostelvio (Alb.).
- FRANZINETTI Vittorio. - Torre di Lavina (Direttissima per parete O.S.O.), 1934, 601.
- Franz Josephhütte, v. Libera (Rif. alla Cima).
- Franz Josephspitze, v. Brenta (Cima di).
- FRANZOSINI C. - Passeggiata d'inaugurazione della sez. Verbano, A. 74, 101.
- Franz-Sennhütte. - 1937, XXXVII (Corso di alpin. inv.).
- Frappeiras (P.), o Queyron (Gross). - 1915, 245, 282.
- Frappié (M.). - 1909, 130.
- FRASCA Gustavo. - Prima traversata del Colle del Ciarforon, 1882, 70.
- FRASCOLI Vitaliano. - Necrologio, 1943, 98.
- FRASSATI Pier Giorgio. - Necrologio, 1925, LXXVI - 1933, 164.
- FRASSATI P.G. (Rocher) [By]. - 1927, 171*.
- FRASSENÉ. - 1902, 245 (Alb.).
- FRASSI P. - Da un alpe all'altra, 1883, 96.
- FRASSI E., BASSI R., e MATTAL del Moro G., v. Bassi, Frassi ecc.
- FRASSINETTO (P. di). - 1940, 49 sci.
- FRASSINETTO Canavese. - 1946, 6 Not. (Base per sciatori).
- FRASSY Giuseppe (Guida). - Necrologia, 1951, 378.
- Frassy (P.), v. Paradiso (Piccolo).
- FRATAR (Cima). - 1917, 110.
- FRATE (Guglia del) [Forzo]. - 1927, 270*.
- FRATE (Guglia del) [Piccole Dolom.]. - 1907, 343* - 1925, 224 - 1934, 250*.
- FRATE (Il) [Grigna setten.]. - 1914, 288, 343 - 1927, 134.
- FRATE (P.zo del) [Cistella]. - 1925, 258*.
- FRATE della Meja. - 1893, 247.
- FRATI Arnaldo. - Cima di Piazzì, 1952, 168; — Punta Dufour per la parete di Macugnaga, 1953, 347; — Necrologia, 1954, 242.
- FRATI (Cima dei) [Duranno]. - 1905, 234* - 1915, 273, 280.
- FRATI (Cima dei) [Salimmo]. - 1895, 409.
- FRATI (Coston del). - 1920, 72.
- FRATON (Il) [Picc. Dolom.]. - 1934, 247*2.
- FRATINI Aldo. - Necrologia, 1942, 4.
- FRATTOLA Augusto. - Seneca e la montagna, 1946, 45; — Disgrazia, 1946, 277; — Scalate nell'infinito, 1948, 91, 186; — Parole di, 1952, 344.
- FRATTOSPINI (Cima). - 1907, 114.
- Fratturato (Trasporto di un) in montagna. - 1940, 314.
- Frau Hitt. - 1894, 367 (Disgr.).
- FRAVORT (M.). - 1889, 179 - 1896, 460 - 1936 484 sci.
- FRAZER (Gruppo) [Canadà]. - 1926, 49.
- FRÉBOUZIE (Biv. di). - 1925, VIII, 110 - 1926, VIII, LXVIII - 1927, 125 - 1944, 23 - 1951, 186 - 1952, 315, 316 - 1954, 71.
- FRÉBOUZIE (C. de). - 1923, 265* - 1928, 7*.
- FRÉBOUZIE (P. di). - 1927, 128 - 1950, 255 (P. Nord).
- FRÉBOUZIE (Sperone O. di). - 1951, 62.
- Fredda (Rif. alla Forc. Val), v. Val Fredda (Rif. alla Forc.).
- Fredde (Terre) [M.], v. Terre Fredde (M.).
- Freddo. - Nell'inverno, 1901, 191, 95; — In montagna, 1915, 341 (Contro il), 356 (Id.).
- Freddo (Rio), v. Riofreddo.
- Freddo (Vallone di Rio). - 1913, 217 (Circo terminale).
- Freddone (M.) [Apuane]. - 1910, 120 inv.* - 1911, 85 inv.*2 - 1926, XIV - 1938, 67 - 1940, 340 - 1951, 229.
- Fredina (M.). - 1947, 654.
- Freibrunnerspitze, v. Fontana (Cima della).
- FRÉIDOUR (M.). - 1891, 139 - 1898, 143 - 1902, 410 - 1908, 42 inv., 93 - 1909, 46 inv., 87, 154 inv., 158 inv. - 1912, 87 inv. - 1913, 26 - 1947, 410.
- Freigerscharte, v. Libera (Forc. di Cima).
- FRÉJUS (C. del). - 1882, 85 - 1896, 240.
- FRÉJUS (Gruppo). - 1911, 342 (Studio geol.).
- FRÉJUS (P. del). - 1884, 135 - 1895, 489 - 1897, 449 - 1898, 499 - 1905, 19 - 1913, 172 - 1914, 287, 321, 322², 344, 345 - 1915, 218 - 1917, 199.
- FRÉMA (Baus della). - 1898, 485 - 1899, 197 inv., 232.
- FRÉMA (Testa della). - 1896, 527 - 1910, 153, 346.
- FRÉMAMORTA (Cima di). - 1897, 302 - 1898, 484 - 1902, 97.
- FRÉMAMORTA (C. di). - 1931, 172 sci*.
- FRÉNDÉ E. e POURCHIER M. - La technique de l'alpinisme, 1947, 318.
- FRÉNDZE (Gran). - 1928, 134.
- FRÉNEY (C. du). - 1900, 424 - 1920, 24*, 233* - 1922, 23 - 1923, 149, 150 - 1925, 145*.
- Frequentazione dei Rifugi, v. Rifugi.
- FRÈRES CHAMONIS (P. des). - 1933, 208*.
- FRERONE (C.no del). - 1907, 269* - 1908, 95 - 1915, 369*.
- FRERONE (Gruppo). - 1890, 153.
- FRERONE (M.). - 1898, 333 - 1906, 125 - 1907, 112, 269 - 1908, 95 - 1909, 224 - 1911, 101, 122, 123² - 1912, 80 - 1914, 342.
- FRERONE (P.so). - 1888, 77.
- FRESCURA Renato. - Decesso, 1948, 4.
- FRÉSCURA Renato (Torre) [Marmarole]. - 1946, 7.
- FRESHFIELD Douglas W. - Placidus a Spescha e le prime ascensioni nel Bündner Oberland, 1882, 10; — Le montagne di Dante, 1882, 31; — Il passaggio di Annibale, 1883, 131 - 1886, 364; — Cenni per l'esplorazione nel Caucaso, 1884, 93; — Angoli nascosti in Savoia con diverse nuove strade pel M. Bianco, 1885, 14; — The alpine notes of Leonardo da Vinci, 1885, 27; — L'alpinismo nell'Himalaia e nelle Alpi 1885 73; — Nel Caucaso, 1887, 336;

- The Peaks, Passes, and Glaciers of the Caucasus, 1889, 71;
 — Socio onorario del C.A.I., 1893, 487;
 — Guida del Caucaso, 1894, 417;
 — The exploration of The Caucasus, 1895, 363 - 1896, 542;
 — Le Alpi Bergamasche (Traduz. di R. Gerla), 1896, 178;
 — The Ostspitze of M. Rosa, 1927, 165;
 — Biografia di H.B. De Saussure, 1927, 165;
 — Decesso, 1934, 333, 400.
- Freshfield (C.)** [Caucaso]. - 1912, 100*.
Freshfield (C.) [Ruvenzori]. - 1907, 10* - 1938, 295.
Freshfield (Colletto) [Marittime]. - 1903, 122, 124, 135* - 1907, 351 - 1909, 156 - 1911, 121² - 1931, 169* - 1951, 4 - 1952, 272 inv.*
Freshfield (Colletto) [Tour Ronde]. - 1910, 245.
Freshfield (Gruppo) [Canadà]. - 1927, 188.
Freshfield (Sella) [Presanella]. - 1895, 197 - 1911, 54, 84, 87 - 1912, 361 - 1913, 107, 140, 141, 142* - 1922, 158.
 Freshfield D.V. e Boss E., v. Boss e Freshfield.
FRESIA Camillo. - Cuneo e le sue Valli, 1905, 233.
Fresney (C.), v. Fréney.
Frey (M.) [Pavillon]. - 1885, 188 - 1890, 169 - 1908, 280 (Incend. e ricostruz.) - 1950, 220 (Corso istrutt.) - 1951, 4 (Id.), 309 (Id.).
Freundhorn. - 1940, 346*.
FREUNDLER Alberto. - Zermatt (Impressioni e ricordi), 1882, 82, 120;
 — Necrologia, 1886, 416.
FREY F. - Carta della Regione dei Tre laghi, 1912, 188.
FREY G. - Disgrazia, 1953, 121.
FREY M. - Sulle cause delle oscillazioni dei ghiacciai, 1884, 22.
FREYTAG G. - Karte der Hochalpenspitze und des Ankogelgebietes, 1893, 377;
 — Radfahrer Karten (Foglio 26: Tirolo, Svizzera), 1899, 473.
FREYTAG G. e BERNDT. - Touristen Wanderkarte der Dolomiten (Foglio orientale), 1903, 275.
Freyty (Torre di) [Bionaz]. - 1923, 74*.
Fria (P.so della). - 1887, 240 - 1888, 332.
Fribourgeoises (Alpes). - 1951, 392 (Guida S.A.C.).
Frida (P. di) [Lavaredo]. - 1890, 399* - 1909, 309 - 1913, 53* - 1916, 58* - 1919, 112* - 1922, 216* - 1927, 106* - 1928, 371 - 1933, 388*, 390 - 1935, 615* - 1943, 125* - 1944, 55* - 1946, 279 - 1947, 622 - 1948, 144 - 1949, 75² (1*) - 1951, 43 - 1952, 26 (Statist. asc. spig. S.E.), 297, 396 (Statist. asc. spig. S.E.), 396*, 397 inv.* - 1953, 169 inv.*, 239* - 1954, 248* inv.*
Fridolins hütte. - 1923, 267 - 1928, 128.
FRIEDERIKSEN Marcello. - All'o.d.g., 1933, 567;
 — Med. Br. Val. civ., 1934, 682.
FRIEDRICH F. ed HAMMER K. - Leitfaden für Ausbildung in alpinen Sanitäts und Rettungsdienst, 1938, 105.
 Friedrichshöhe, v. Gerla (Rif. della).
Friedrichstein. - 1884, 80 (Grotta).
- FRIES E.S.** - Rapporto di un viaggio nelle Alpi nel 1798, 1884, 23.
Friesenberg (Rif.). - 1937, LX.
Frignano. - A. 75, 123 (Eскур. nel).
FRIGO Giovanni (Guida). - Assolta, 1907, 30.
Frioland (Gruppo). - 1919, 57, 58, 59, 60 - 1920, 12, 13, 15, 179, 180.
Frioland (M.). - 1895, 382 - 1897, 398 - 1903, 334 - 1906, 126 - 1908, 137 - 1909, 84, 154², 159 - 1914, 342 inv.
 Frioland (M.), v. Frioland (M.).
Frippi (Castello dei). - 1905, 112.
FRISCHAUF Johannes. - Steirische Wanderbücher, 1882, 144 (Parte II) - 1885, 79 (Parte IV), 196 (Parte V);
 — Wanderungen in Italienischen Bergen, 1887, 185.
Friseauf (Rif.) [Tricorno]. - 1924, 121.
FRISIA Emilio. - Attraverso 15 Vette del Caucaso, 1954, 364.
FRISINGHELLI Vittorio. - Nominato Segretario del C.A.I., 1931, 192;
 — Nominato redattore capo R.M., 1933, 677;
 — Cessa da segret. gen. C.A.I., 1944, 17.
Frisolet (M.). - 1895, 492.
FRISONI Antonio. - Nelle Alpi Marittime, 1910, 186;
 — Nell'Alta Val Maira, 1910, 341;
 — Una traversata del M. Sagro, 1912, 301;
 — Saggio di una bibliografia scientifica della Liguria, 1916, 63;
 — Nelle Alpi Apuane, 1931, 228;
 — Ascensioni e ricognizioni nelle Alpi Marittime, 1932, 152;
 — Necrol., 1941, 61;
 — Fondo guide, 1941, 238.
 Frisoni A. e Figari B., v. Figari e Frisoni.
FRISONI A. e ZAPPAROLI MANZONI G. - Una nuova via al Caire di Prefouns, 1926, 97.
FRISON ROCHE R. - La Grande Crevasse, 1948, 330.
Frisozzo (M.). - 1906, 324 - 1908, 94 - 1909, 46, 224 - 1911, 86 - 1914, 342 - 1915, 121*, 245*, 282, 369* - 1922, 194* - 1927, 117* - 1948, 237 - 1950, 149.
Frisson (M.). - 1939, 109*² (1 inv.*) - 1949, 62.
FRITSCH G.E. - Carta del gruppo del Gran Sasso d'Italia, 1887, 123.
Fritz Signa. - Disgrazia, 1935, 98.
FRITZSCH Magnus. - Verzeichnis der bis zum Sommer 1896 in den Ostalpen gesetzten Gletschermarken, 1898, 453.
Fritzwald hütte. - 1924, 76 (Passa al C.A.I.), poi v. Pausa (Rif. al L. della).
Friulane (Alpi). - 1883, 108 (I passi delle) - 1894, 440.
Friuli. - 1885, 320 (Inondaz.) - 1886, 94 (Bibliogr. alp. del 1874-84) - 1888, 18 (Monografie), 134 (Valanghe) - 1915, 347 (Leggende alp. del) - 1917, 10 (Gli elementi etnici e la toponomastica del, irredento) - 1940, 10 (XIII Congr. geogr. naz.).
Friuli (P.) [Dolom. orient.]. - 1934, 677*.
FRIZZONI Mario. - La Bessanese (1^a asc. per la Cresta S.O.), 1911, 9.

- FRIZZONI Mario e Renato. - Una nuova Via al Rocciamelone per la parete N.E., 1916, 155.
- FRÖBEL O. - Coltivazione delle piante alpine, 1886, 127.
- Frohnapstoeck (Glarüs). - 1903, 49 inv. - 1910, 116.
- Froid (Bec) [Graie]. - 1910, 84 inv.
- Froid (Bric) [Cozie], v. Ramière (P.).
- Froid (M.) [Cenisio]. - 1905, 18 - 1909, 167 inv. sci.
- Frol (P.zo). - 1903, 217 - 1907, 301.
- Fromberghorn. - 1907, 116, 169.
- Fronalpstoek (Lago Quattro Cantoni). - 1894, 453 (Disgr.) - 1900, 371 sci.
- Frontella (Pic de la). - 1934, 211.
- Fronté (M.). - 1883, 68 - 1895, 135 - 1901, 462 - 1903, 16 - 1905, 198² - 1920, 150² - 1921, 61 inv. - 1922, 143 - 1937, L, 165 - 1939, 455.
- Fronti dei ghiacciai (Osserv. e misure). - 1932, 312.
- Frontiera, v. Confine.
- FRONZA Alcardo. - Necrologia, 1916, 321.
- Fronza Alcardo (Rif.) [Alle Coronelle], v. anche: Kölnerhütte. - 1924, 74, 177, 261, XIX - 1925, XLIII, LVII - 1926, XIX (Frequent.), 138 - 1927, VI (Frequent.) - 1928, 136 (Frequent.) - 1931, 682 - 1944, 24 - 1947, 64 (Riprist.), 414, 591, 592 (Ripar.) - 1948, 124, 384 - 1950, 131, 272² - 1951, 238 (Effic.).
- Froppa (Cimon del). - 1885, 75 - 1886, 105, 153 - 1888, 319 - 1889, 145, 203, 358 - 1890, 261 - 1894, 27 - 1899, 429, 462 - 1900, 432 - 1905, 53 - 1909, 85², 131 - 1910, 115² - 1911, 48, 123 - 1913, 107 - 1914, 321 - 1915, 122², 282 - 1918, 140² - 1921, 91, 93 - 1938, 502* - 1941, 127* - 1949, 73 - 1952, 213, 216, 296², 343, 344.
- Froppa (Picc. Cimon della). - 1914, 321* - 1918, 140.
- Froppa (Fore. di). - 1903, 271.
- Froschkopf. - 1935, 159.
- Frosinone (Rif. Città di). - 1943, 382 (Nuova denominaz. del Rif. Princ. di Piemonte a Campo Catino).
- Frosinone (Sez. C.A.I.). - 1929, 130, 147 - 1931, 63 - 1933, 223 - 1934, 570 - 1935, 39 - 1936, 283 - 1937, LX - 1938, 405 - 1942, 175 (Trasf. in sottosez.) - 1944, 20, 23 - 1945, 34 (Ricostit.) - 1954, 124.
- Frua (Cascata della), v. Toce (Cascata del).
- Fruidière (B.ca). - 1892, 199 - 1893, 411 - 1896, 109, 532 - 1898, 204 - 1905, 20 - 1908, 93, 326* - 1909, 45, 90 inv. - 1910, 83², 117², 152² - 1911, 50, 87 - 1912, 52 - 1914, 342, 364, 385 - 1915, 244 - 1916, 86, 118, 227 - 1923, 263* - 1924, 142* - 1926, 96* - 1941, 167 - 1948, 44.
- Fruidière (C.). - 1908, 205.
- Frugoni (M.). - 1893, 310.
- FRYXELL Fr. - The Tetons Peaks and their ascents, 1933, 338.
- Fuart (Jöf). - 1894, 100, 374, 440* - 1897, 190 - 1901, 60 - 1902, 188 - 1906, 89 inv., 451* - 1907, 116 inv. - 1909, 87, 310*² - 1910, 117 - 1911, 86, 231 - 1912, 79*, 188* - 1915, 218 - 1917, 99 - 1926, 158* - 1927, 288, 289 - 1933, 220, 390² - 1934, 231* - 1935, 325* - 1937, 170, 243, 382, 384 - 1938, 7², 456 - 1939, 9², 60, 508 - 1940, 116 (Scuola naz. alpin.), 452 - 1941, 89, 228 - 1943, 120 (Scuola naz. alpin. Comici) - 1944, 61 (Scuola alpin. sez. Udine) - 1947, 3 inv., 477, 608, 655 - 1948, 144⁴ - 1949, 31², 75 inv.², 180 inv. - 1951, 139 inv.*² - 1952, 55*, 55 inv.*² - 1954, 47 (Statist. giri Cengia degli Dei).
- Fuart (Jöf) [Gruppo]. - 1911, 133 - 1917, 99 - 1925, 29 (Monogr. Chersich) - 1926, 157 (Nuove ascens. nel) - 1930, 619 (Segnav.), 649 (Prime asc. inv. nel) - 1931, 593 - 1932, 33 - 1934, 231.
- Fuart (Piccolo Jöf). - 1926, 157*.
- Fuart (Rif. al Jöf), v. Rifugi: Brunner G., Corsi G., Findenegg e Pellarini L.
- Fucus Niklaus. - Disgrazia, 1905, 308.
- Fuehskarspitze. - 1952, 192.
- Fudi (M.) [Goggiam]. - 1939, 301.
- Fugagnollo Arm. (Campanile) [Sassolungo]. - 1934, 687*.
- Fugazza (Pian della). - 1886, 213 - 1888, 272 (Conv. alpinisti vicentini e trident.), 286 (Id.) - 1904, 216 (Alb.) - 1906, 136 inv., 290, 303 (Itin. prof. T.C.I.), 464 (Alb.) - 1909, 234.
- Fugiechia (P.so). - 1926, 120.
- FÜHRERLOS. - La settimana del Glasg in V. Grossa, 1910, 105.
- Führerloses Bergsteiger. - 1922, 228.
- Führerlose Gipfelfahrten. - 1928, 213 (Hübel).
- Fujiyama [Giappone]. - 1883, 82 - 1935, 441 sci - 1940, 87 - 1941, 195 - 1947, 39 - 1952, 151 (1^a asc. nel 633), 155.
- Fulca. - Istantanee, 1935, 639; - Verrà un giorno (Dialogo semiserio), 1935, CXLIX.
- FULCHERI Michelang. - Lo spopolamento delle Valli, 1931, 238.
- Fully. - 1893, 213 (Disgr.).
- Fully (Portail de). - 1896, 114 inv.
- Fulmine (Protezione dei Rifugi dal). - 1936, 188.
- Fulmini (Croda del) [Brenta], v. Sfulmini.
- Fumaiolo (M.). - 1906, 134 - 1930, 443.
- Fumante (Forc. del). - 1925, 229, 230, 241.
- Fumante (Gruppo). - 1937, 315.
- Fumante (Guglie del). - 1925, 226.
- Fumante (Guglie del) [Gruppo]. - 1934, 254.
- Fumante (M.). - 1925, 222, 226, 241 - 1950, 154.
- Fumei Tita (Campan.) [Sassolungo]. - 1934, 687*.
- Fumo (Forc.) [Ries]. - 1939, 267.
- Fumo (Grande Cima) [Ries]. - 1939, 267.
- Fumo (M.) [Adamello]. - 1887, 102, 138* - 1888, 395 - 1913, 142* - 1914, 342 - 1918, 182* - 1920, 74.
- Fumo (P.so di Val di). - 1911, 87 - 1912, 177 - 1913, 131*, 142* - 1918, 182*.
- Fumo (Piccola Cima) [Ries]. - 1939, 268.
- Fumo (V. di). - 1917, 60.
- Fumone (M.). - 1913, 331.
- Funera (P.so di). - 1904, 22.

- Funés** (Campanile di). - 1894, 49 - 1902, 190 - 1909, 85 - 1926, 124* - 1952, 92.
- Funés** (Odlà di). - 1909, 85.
- Funes** (V. di). - 1905, 28 - 1935, 82 inv.
- Fünffingerspitze**, v. Cinque Punta (P. delle).
- Fünffingerstöße**. - 1913, 231 (II e III).
- Fünfspitze** (Raifler), v. Cinque Punta.
- Fungo** (II) [Costone Quisisana]. - 1927, 218*.
- Fungo** (II) [Grigna Merid.]. - 1915, 85*, 122*, 242* - 1923, 271 - 1938, 70 (Disgr.) - 1941, 292 - 1945, 55, 56, 57.
- Fungo** (II) [Fumante]. - 1925, 229.
- Funicella da valanghe**. - 1953, 110 (Uso della).
- Funicolari**, v. singoli nominativi. - 1885, 362 (Vari sistemi).
- Funivie**, v. anche: Teleferiche. - Elenco di, 1953, 293, 294;
- Precursore delle, 1948, 129;
- Per sciatori, 1936, 96.
- FUNK K.** - Disgrazia, 1896, 448.
- Funs** (II) [Marittime]. - 1913, 221* - 1931, 793 - 1933, 148 inv.* sci*.
- Funsstein**. - 1947, 301.
- Fuoco** (Sasso) [Croda Rossa Sesto]. - 1932, 203, 288.
- Fuoco** (Terra del), v. Terra del Fuoco.
- Fuons Freja** (Cima) [Marittime]. - 1902, 97.
- Furehetta** (La) [Odlè]. - 1885, 262* - 1886, 194, 390 (Disr.) - 1887, 102 - 1898, 76, 181, 457 - 1915, 146 - 1925, XXX - 1926, 106*, 107* - 1927, 92 - 1933, 160 - 1952, 296.
- Furehetta** (Piccola) [Odlè]. - 1894, 432* - 1926, 106*, 107*² - 1952, 296.
- Fureia Rossa** (Cime di) [Fanis]. - 1900, 388 (II e III)*, 397 (I, II, III)* - 1909, 243, 311* - 1936, 286 (III).
- Furggen** (C. di), o Furggjoch [Valtournanche]. - A. 75, 157 - 1883, 107 - 1887, 10 (Mulatt.), 176 (Id.), 292 (Id.) - 1889, 17 (Id.), 26 (Id.) - 1892, 278² - 1894, 320 - 1939, 452 sci - 1940, 4 inv., 490² - 1941, 60 sci.
- Furggen** (Cresta di), v. anche: Cervino. - 1891, 210 - 1901, 86* - 1930, 585*, 590* - 1940, 5, 490 - 1951, 40 inv.* - 52, 296 - 1953, 103 inv.* - 1954, 182 inv.* - 192.
- Furggen** (Cresta di) [Valtournanche], vedi Furgggrat.
- urggen** (Testa) [O Furgghorn], v. anche: Furgggrat. - 1935, 106 - 1939, 455 - 1940, 147, 399 - 1942, 4 - 1945, 57 - 1946, 319 - 1947, 461 - 1948, 512* - 1950, 151.
- Furggenbaumpass**, v. Aurona (Forchetta d').
- Furggenbaumhorn**, v. Aurona (P. d').
- Furgggrat** (o Cresta della Forca), v. anche: Furggen (Testa di). - 1896, 429 - 1903, 451 - 1905, 296 - 1906, 215 (Bot.) - 1938, 10, 390 sci*.
- Furggwandhorn**. - 1893, 49*.
- Furglenfirst** (Säntis). - 1889, 266 (Disgr.).
- Furgler**. - 1901, 138 inv. sci - 1903, 134 inv. sci - 1905, 15 inv. sci.
- Furgon** (M.). - 1910, 22, 86, 87, 151 - 1912, 105 - 1938, 221*.
- Furka** (C. della). - 1911, 340 (Ferr. del).
- Furka** (Hintere), v. Criner (P.so del).
- Furka** (Laghi della) [V. Ayas]. - 1928, 110.
- Furka** (Vallone della) [V. Ayas]. - 1928, 106.
- Furkahorn**. - 1913, 231.
- Furkahorn** (Gran). - 1904, 45, 375.
- Fürkele Scharte** [Cevedale], v. Forcola (La).
- Furkellhorn**. - 1910, 84*.
- Furkot** (P.so) [Tatra]. - 1932, 471.
- Furkulti** (Formazza). - 1941, 230 (Trav. sci da, ad Aosta).
- Furlani** (Cimon dei). - 1927, 324* - 1936, LXXXVIII*.
- FURLANI** Francesco. - Decesso, 1953, 118.
- FURLANI** Ugo. - Disgrazia, 1934, 245.
- FURLANO** Antonio. - Disgrazia, 1939, 456.
- Furlo** (P.so del). - 1940, 346.
- FÜRRE** Alfonso (Guida). - Disgrazia, 1900, 293.
- FÜRRE** Cecilia. - Disgrazia, 1887, 215.
- FÜRRE** Elie (Guida). - Disgrazia, 1899, 430.
- FÜRRE** Otto (Guida). - Disgrazia, 1951, 360; — Necrologia, 1953, 121.
- FURRER** E. e LONGA. - Flora von Bormio, 1923, 169.
- Fürtherhütte** (Alla Forc. Valfredda). - 1908, 311 - 1916, 297 - 1922, 41 (Passa al C.A.L.) - 1924, 71 (Poi v. Valfredda [Rif. alla Forc.]).
- Furti**, v. Rifugi.
- Furtwangler** (P.) [Kibo, Africa]. - 1938, 193 - 1951, 155.
- Furva** (Val), v. Valfurva.
- Furxhaus** (Bregenzer Wald). - 1938, 342 (Inaug.).
- Fuscherkarkopf**. - 1934, 462 - 1935, CXXXIX sci² - 1951, 128.
- Fusco** Vincenzo. - Il Masaré, 1938, 482;
- Aspetti e sviluppi del turismo nelle Dolomiti occidentali, 1940, 444;
- Scale e rapporti nell'iconografia alpinistica, 1944, 9;
- Una salita al M. Bianco nel 1825, 1946, 104;
- Dall'Alpinismo sidereo alla Speleologia, 1946, 114;
- Attualità dell'alpinismo ed alpinismo attuale, 1946, 164;
- Il «Carnet Vert» di Henriette d'Angleville, 1946, 280;
- Dieci anni di imprese dal Rif. S. Marco 1948 324;
- Il turismo elemento plasmatore del paesaggio, 1948, 358;
- Rassegna di Speleologia, 1953, 230.
- FUSERI** A. - Le Alpi illustrate, 1897, 224, 320 - 1898, 37, 269.
- Fushi-Jama** [Giappone], v. Fujiyama.
- FUSINATO** Guido. - Ascensione al Cimon della Pala, 1882, 109;
- Fra le Dolomiti, 1889, 357;
- Necrol., 1914, 326;
- Commem., 1915, 378.
- Fusine** (F.ca di). - 1947, 517.
- Fusine di Valromana**. - 1931, 773.
- Füsshorn**. - 1908, 94 - 1909, 86.
- Fusshörner**. - 1935, 554*.
- Fussi** (C.). - 1895, 424 - 1900, 21.
- FÜSSLI** Orell. - Im Bann der Berge (v. anche: Europe Illustrée e Neu Alpenpost), 1937, 215, LXXXIV;

- Im Kampf um den Berg, 1937, 215 - 1938, 103;
 — Schweizer Bergführer erzählen, 1937, XXVII - 1938, 103;
 — Bergkameraden, 1940, 121.
Fusstein. - 1889, 366 - 1952, 397 inv.*
- G Gaab (M.) [Eritrea].** - 1952, 139.
- GABARDINI Carlo.** - Commemorazione del 25° annivers. della fondaz. della sez. di Intra, 1900, 30;
 — Necrol., 1900, 25, 54.
- Gabardini G. e Cainer S., v. Cainer e Gabardini.**
- GABBA Luigi.** - L'alpinismo accademico in Germania, 1896, 274;
 — Necrol., 1917, 22.
- Gabberi (M.).** - 1893, 180 - 1901, 143 - 1920, 28.
- GABBET W.E.** - Disgrazia, 1882, 119.
- Gabbia (M.).** - 1908, 97, 135, 328.
- Gabbiol.** - 1887, 102 - 1892, 17 - 1895, 197 - 1896, 162 - 1913, 142* - 1918, 182*.
- Gabelhorn (Fiescher).** - 1890, 434* - 1925, 253*.
- Gabelhorn (Mittel).** - 1893, 48* - 1896, 144* - 1949, 7.
- Gabelhorn (Ober).** - A. 75, 179 - 1882, 23 - 1885, 105 - 1886, 386 - 1887, 179 - 1888, 234 - 1889, 156 - 1890, 182 - 1891, 64*, 65*, 395 - 1892, 214, 251 - 1895, 280 - 1897, 389 - 1898, 538 - 1899, 23⁴ - 1901, 386, 430 - 1902, 216 - 1903, 68, 448 - 1904, 284 (Disgr.), 486 - 1908, 177 - 1910, 84, 114, 295 - 1911, 119, 120, 133 - 1912, 114 - 1913, 107 - 1914, 195, 320 - 1923, 89 inv.* - 1925, 134, 197* - 1928, 128, 131² - 1930, 46 febr.* - 1933, 164, 509 - 1934, 265 - 1935, 211 - 1936, 196, 197 - 1940, 181 - 1941, 118 - 1951, 82, 190, 236 - 1952, 24 (Statist. asc. par. N.E.), 238², 240.
- Gabelhorn (Unter).** - 1885, 108 - 1888, 283*, 315 - 1893, 241 - 1901, 177 - 1902, 191 - 1909, 158 - 1910, 119² - 1913, 49 - 1916, 118 - 1941, 62 - 1948, 121 - 1952, 238.
- Gabeljoeh (Ober).** - 1888, 413*.
- Gabeljoeh (Unter).** - 1915, 22 (1877).
- Gabellini Cesare** (Sottos. C.A.I.) [Roma]. - 1942, 60 (Costit.).
- GABELLINI Mevio.** - Giosué Carducci a Madesimo, 1936, 243.
- Gabelou (C. du) [By].** 1925, 256.
- Gaberraal [Atlante].** - 1933, 356 - 1934, 225 inv. sci*, 566 inv. sci*.
- GABET (Coniugi).** - Disgrazia, 1889, 390.
- Gabiato** (Sottos. C.A.I.) [[Meda]. - 1954, 136 (Costituz.).
- Gabiet (L.).** - 1922, 79.
- Gabiet (Rif. L.).** - 1939, 286 - 1947, 592.
- GABINIO Mario.** - Necrologio, 1938, 463.
- Gable (M.) [Nuova Zelanda].** - 1937, 35.
- Gabriele Rosa (Rif.), v. Rosa Gabriele (Rif.).**
- Gabriella (Torre) [Cridola].** - 1931, 567* - 1933, 390*.
- GABRIELLI Silvio.** - Necrologio, 1928, 426.
- Gabrig.** - 1909, 85 inv. sci².
- Gabris.** - 1908, 136.
- Gabrissa (Torre) [Pasubio].** - 1953, 305*.
- GACHOT E.** - A' travers les Alpes, 1900, 99.
- GADDI Cesare.** - Commemorazione, 1942, 10.
- Gaddi Cesare (Rif. alle Caselle) [Apuane].** - 1938, 285 (Nuova denomin. del Rif. alle Caselle), 342 (Id.) - 1942, 10 - 1944, 24 - 1947, 592 - 1948, 488 - 1951, 229, 231.
- GADIN Giuseppe (Guida).** - Disgrazia, 1891, 127;
 — Necrologia, 1911, 271.
- GADLER Achille.** - Dolomiti di Brenta (Itinerari poco noti), [Gruppo di Campa], 1952, 178.
- GADLER Diego.** - Neve d'Agosto, Leggenda della Marmolada, 1948, 363.
- G.A.E.P. (Sottos. C.A.I.) [Piacenza].** - 1948, 47 (Costit.), 188 - 1952, 202 (Sciogl.).
- Gaétane (P.) [Roche Méane].** - 1928, 421*.
- Gaggiolo (Valico di).** - 1934, 51.
- GAGGIOTTI Carlo.** - Monti, paesi e storia della Vallassina, 1950, 258.
- Gagliano Aterno (Sottos. C.A.I.) [Aquila].** - 1935, 596 (Scioglim.).
- GAGLIARDONE Giuseppe.** - Necrol., 1947, 401, 576 - 1948, 276.
- Gagliardone Giuseppe (Rif.) [V. di Vallanta].** - 1948, 141 (Prog.) - 1954, 169.
- Gagnerie (Dent Vierge de).** - 1897, 204*.
- GAIA Edoardo.** - Necrologia, 1898, 232.
- Gaia Edoardo (Guglia) [Morion].** - 1927, 171* - 1928, 50*.
- GAIA Gustavo.** - All'o.d.g., 1935, 96;
 — Guida delle Prealpi Biellesi, 1948, 235 - 1950, 115, 312.
- Gaia G. e Rivetti G.A., v. Rivetti e Gaja.**
- Gaia G., Rivetti G.A., Ravelli F., v. Ravelli, Rivetti e Gaia.**
- Gaiarda (Cima).** - 1887, 405 - 1938, 276* - 1952, 179.
- Gaiarda (P.so della).** - 1894, 357, 445 - 1929, 142, inv. sci² - 1952, 178.
- Gaiazzo (Cime di).** - P. N.N.E. 1901, 286 - 1905, 116 - 1926, 127*;
 — P. S.S.O., 1901, 247*, 285* - 1905, 116 - 1921, 46* - 1926, 127*.
- GAIFAS Enrico junior.** - I Littoriali della neve e del ghiaccio, 1937, 122;
 — Pittori di montagna (Luca Gjelmis), 1937, 283;
 — Bellezza del Trofeo «A. Parravicini», 1939, 444;
 — Pittori di montagna (Diego Costa), 1941, 260;
 — L'arte alpina nel III Premio Cremona, 1941, 325.
- Gail (V. del).** - 1893, 150 (Ferr. della).
- GAILLARD Emile.** - Guide du Massif entre l'arc et l'Isère, 1912, 58;
 — Les Alpes de Savoie 2° Vol. (Seigne-Tabor), 1913, 375;
 — L'assaut du M. Everest, 1925, XIX;
 — Les Alpes de Savoie — Les Alpes du Dauphiné (Guides), 1927, 119;
 — Nuova carta 50.000, 1927, 119;

- Carte de la Chaîne du M. Blanc, 1927, 119, 292;
- Les Alpes de Savoie - Massif entre le lac d'Annecy e le Léman (Vol. V, parte 1^a), 1929, 62;
- Necrologia, 1953, 120.
- Gaillard-Dufour (Slitta), v. Slitta (Gaillard-Dufour).
- Gaillarde (P.) [Vanoise]. - 1912, 274*.
- Galna (C. di). - 1912, 117 inv.*
- Galna (Alpe di). - 1911, 85² (1 inv.*).
- Galna (Cima della). - 1921, 61 inv.
- Gaiola (Pioda di). - 1924, 143.
- Gaiola (V.) [Ossola]. - 1920, 84.
- Gairu Pas [Himalaia del Punjab]. - 1947, 131, 133.
- Gaisberg (M.). - 1886, 17 (Funic.).
- Gaisl (Hohe), v. Rossa d'Ampezzo (Croda).
- Gaisl (Klein), v. Rossa d'Ampezzo (Piccola Croda).
- Gaisrücken [Heiligenblut]. - 1886, 271 (Disgr.).
- Gaisses (Cima). - 1896, 527 - 1897, 301 - 1899, 252, 313.
- Gaisses (Serre dei). - 1897, 140* inv.* - 1899, 252.
- Gaitshilonga-la [Tibet Orient.]. - 1947, 491.
- Galambra (L.). - 1909, 57 - 1936, 97 (Scomparsa del) - 1951, 11 (Id.).
- Galambra (P.so). - 1929, 217 inv. sci.
- Galambra (Rif.). - 1947, 592 - 1950, 100 - 1952, 314, 315.
- Galamo (M.) [Etiopia]. - 1936, 62.
- GALANTE Andrea. - Il confine settentrionale del Trentino, Principato di Trento, 1917, 11.
- GALANTE E. - Dal Sabotino al Calvario, 1940, 178.
- GALANTE Roberto. - Attività della sez. di Treviso e nuove ascen. nel gruppo delle Pale, 1928, 186.
- Galarescio (Camp. di). - 1936, 244*.
- GALASSI Pietro. - Necrologia, 1913, 209.
- Galassi Pietro (P.) [Antelao]. - 1914, 320* - 1918, 140*.
- Galassi Pietro (Rif.) [Alla Forc. Picc.]. - 1935, 654 - 1937, LXXV (Restit. all'Aut. mil.) - 1946, 7 - 1951, 143 (Ricostr.), 308 - 1954, 71.
- GALASSINI A. - Il M. Cimone modenese ed il suo orizzonte, 1937, LXXXII - 1938, 124.
- Galayos (Torreon de Los). - Spagna, 1950, 146² (1*).
- Galbana (Castel). - 1926, 133.
- Galbiga (Gruppo). - 1896, 206.
- Galbiga (M.). - 1888, 111. - 1900, 431 - 1903, 142 - 1905, 196 - 1906, 255 - 1913, 332 - 1920, 235 inv.
- Galbinele (Rif.) [Rumania]. - 1940, 506, 509.
- Galbinele [Rumenia]. - 1940, 509.
- Galdhøpig (M.) [Norvegia]. - 1886, 420 - 1888, 87 - 1891, 135 - 1937, 15 inv. sci, 20 inv. sci - 1941, 196.
- Galdhøpiggen, v. Galdhøpig.
- GALDIERI Agostino. - Nel gruppo del Terminio, 1890, 80.
- Galé (M.). - 1895, 135 - 1897, 216.
- Galehorn. - 1886, 386* - 1888, 283*.
- Galenjoch. - 1886, 386.
- Galenstock. - 1885, 112, 261 - 1886, 67, 386 - 1899, 99 inv. - 1903, 14* - 1912, 51 - 1935, 606².
- Galera (P.so di) [Ande Peruviane]. - 1911, 74, 79.
- Galghello (P.) [Corsica]. - 1940, 30.
- Galibier (C. du). - 1903, 51 inv. sci.
- Galibier (Grand). - 1886, 73 - 1895, 81 inv. - 1896, 67 inv., 113 inv. - 1903, 179 inv. sci - 1939, 176 (Disgr.).
- Galibier (Petit). - 1905, 156.
- Galibier (Pic Blanc du). - 1937, X.
- Galibier (Roche du Petit). - 1911, 120.
- GALIMBERTI Rinaldo. - Necrologia, 1943, 117.
- Galisia (C. della). - A. 75, 189 - 1890, 19 - 1891, 361, 362 - 1902, 74 (Storia) - 1903, 268 - 1906, 25 - 1907, 88 (Storia) - 1909, 171 (Id.).
- Galisia (Gruppo). - 1948, 38.
- Galisia (P.). - 1886, 411 - 1889, 107* - 1890, 334, 406 - 1891, 10, 362 - 1903, 268, 485 - 1904, 21, 425, 460*, 466* - 1906, 60 - 1916, 227 - 1921, 1.
- Galkerne (Bocch. di). - 1900, 39, 46.
- Galkerne (P. di), v. Seewinenhorn.
- Gallarate (Rif. Città di) [All'Alpe Devero]. - 1947, 592 - 1948, 49 (Prog.) - 1948, 188 - 1950, 100 - 1951, 143 - 1952, 314, 315.
- Gallarate (Sez. C.A.I.). - 1922, 143 (Costit.), 192 - 1924, XXIV - 1931, 384, 442 - 1937, LXI, LXXVI - 1938, 458 - 1941, 293 - 1944, 19, 21, 35, 44, 60 - 1945, 5, 11, 19, 40², 45, 48 - 1946, 2 Not., 127 - 1947, 412 - 1950, 88, 100 - 1954, 126.
- GALLAT R. - Disgrazia, 1952, 24.
- Gallean (Guglie) [Ubac]. - 1950, 31*.
- GALLEANI Angelo. - Viozene, 1931, 246.
- Gallegione (P.zo). - 1885, 120 - 1894, 21 inv. - 1898, 108 - 1905, 432 - 1908, 134 - 1915, 57*, 85*.
- Gallenhorn. - 1952, 238*.
- Gallerie, v. Trafori.
- GALLET Alberto E. - La telegrafia elioscopica ed il C.A.I., 1884, 137;
- L'osservatorio della fortezza d'Altare, 1892, 107.
- GALLET Julien. - Dans l'Alpe ignorée, 1946, 248.
- GALLHUBER Julius. - Dolomiten (Guida in tre Volumi), 1929, 309;
- Il gruppo del Catinaccio (Guida, trad. ital.), 1929, 454;
- Dolomiten (Raccolta di notizie), 1934, 213.
- GALLHUBER J., MARTIN D.F. e MAULER F., skileben in Oesterreich, 1935, 208.
- GALLHUBER L. - Das Gesäuse und Seine Berge, 1932, 108 - 1952, 94.
- GALLI Gustavo. - Escursione al ghiaccio del Pisgana, A. 74, 105.
- GALLI Pio. - Carta del Sistema alpino e dell'Italia Settentrionale, 1893, 217.
- GALLI P. e ROGGERO G. - Dizionario altimetrico delle Alpi italiane, 1890, 438.
- GALLI Valerio Bruno. - Guida medica per l'alpinista, 1898, 71.
- GALLIANO Adolfo. - Necrologia, 1948, 43.

- Gallie**. - 1939, 513 (La strada romana delle) - 1940, 232 (Id.).
- Gallifilà** (M.) [Eritrea]. - 1949, 187.
- Gallina** (Cima) [Aurine]. - 1907, 170 - 1908, 90.
- Gallina** (Croda Occid. della) [Venoste]. - 1940, 472.
- GALLINA** Emanuele. - Al Roccamelone (Per la parete N.E.), 1915, 135;
- Il massiccio di Monte Corno (Gran Sasso d'Italia), 1922, 107, 175;
- Necrol., 1933, 447.
- Gallina** (P.so della). - 1920, 119, 120.
- Gallina** (P. della) [Venoste]. - 1940, 512.
- Gallina** (P.zo) [Lepontine]. - 1885, 347 - 1897, 171* - 1898, 457 - 1925, 235*.
- Gallina** (Rif. di Cima). - 1916, 297.
- Gallina** (Spiz). - 1899, 237 - 1914, 123.
- Galliner** (M.). - 1888, 78.
- Gallinera** (P.so della). - 1888, 318 - 1910, 250.
- Gallinera** (V.). - 1892, 192.
- Gallino** (Forc.). - 1952, 179.
- Gallino** (Piz) [Brenta]. - 1934, 449* - 1952, 179.
- Gallinola** (M.) [Matese]. - 1904, 91 inv.* - 1938, 275.
- Gallo** (Bocch. del) [Lepontine]. - 1893, 285, 334 - 1896, 431.
- GALLO** Emilio. - Impressioni sul Caucaso, 1896, 514;
- Una proposta, 1899, 450;
- Dono del Rif. Sella V. al C.A.I., 1922, 224;
- Necrol., 1945, 43.
- Gallo** Emilio (P.), v. Morion (P. Sud).
- GALLO** Emilio e **PADOVANI** Pia - Illustrate Guide to the Valleys of the Biellese region to the South of M. Rosa, 1900, 220.
- GALLO** Enrico. - Messa sulla neve, (600 Italiani sull'Himalaia), 1947, 385.
- Gallo** (Il) [Sciara]. - 1910, 386 - 1914, 288 - 1951, 369 - 1952, 25 (Statist. asc. Cresta N.O.), 64, 393 (Cresta N.O.) - 1954, 43*.
- GALLO** L. - Guida in Valsesia, 1883, 73, 104.
- Gallo** Sandro (P.), v. Percé (M.) (P. Nord).
- GALLOIS** L. - Les Andes de Patagonie, 1905, 233.
- Gallois** (Rif.) [All'Argentiére]. - 1924, 264 - 1929, 264 - 1951, 247 (Radiotelef.).
- GALLOTTI** Pino. - Pizzo Cengalo (Spigolo N.), 1951, 96;
- Componente sped. ital K 2, 1954, 81;
- Festeggiamenti, 1954, 438.
- Gallura**. - 1922, 233 (Alpinismo in) - 1923, 1 (Id.).
- Galmhörner**. - 1886, 127* - 1898, 336* (P. Nord) - 1898, 336 (P. Sud).
- Galminhorn hütte**. - 1935, 211 (Inaug.) - 1936, 44 (Id.).
- Galtzer Schnee** [Boemia]. - 1939, 127.
- GALVAGNI** Antonio. - Attività speleologica nella Venezia Tridentina negli anni 1948-49, 1950, 135;
- La grotta della Bigonda (Valsugana), 1953, 231;
- La grotta della Bigonda, 1953, 387.
- Galvagni** A. e **Conci** C., v. Conci e Galvagni.
- GALVAGNINI** Manlio. - Enrosadira (Poesia), 1937, 139;
- Parete (Poesia), 1937, 139;
- Alpini (Poesia), 1937, 156;
- Sera agostana sui monti (Poesia), 1937, 189;
- Ditirambo, 1937, 189;
- Sole d'agosto (Poesia), 1937, 208;
- Vertigine (Poesia), 1937, 208;
- Scarponi (Poesia), 1937, 233;
- Sentieri delle altezze (Poesia), 1937, 233;
- Camosci (Poesia), 1937, 233;
- Stella alpina (Poesia), 1937, 233;
- Parola (Poesia), 1937, 280;
- Protezione (Poesia), 1937, 280;
- Nugoli vagabondi (Poesia), 1937, 280.
- Pascolo (Poesia), 1937, 288;
- Comunione della terra col cielo (Poesia), 1937, 288;
- Altezza pura - Capricci della sera - Apparizione - Al focolare - Vano Pianto - Meriggio - Dolomite (Poesie), 1937, 324;
- Ritorno dei falciatori (Poesia), 1937, 337;
- Tempio (Poesia), 1937, 337;
- Nascita del giorno (Poesia), 1937, 357;
- Introduzione all'autunno (Poesia), 1937, 357;
- Corvi (Poesia), 1937, 357.
- Galzig**. - 1908, 96 inv. - 1909, 85 inv. sci - 1912, 77 inv. sci, 115 - 1913, 108 inv. sci - 1938, 343 (Telefer. a S. Anton).
- Galzikopf**. - 1907, 116 - 1909, 45 inv. sci.
- G.A.M.** (Sottosez. C.A.I.), v. Gruppo amici della Montagna Sottos. C.A.I.
- GAMBA** Cesare. - Ascensione dell'Aig. Verte, A. 75, 20.
- Gamba** Cesare (Pic) [Bianco]. - 1914, 117*, 305*, 320* - 1929, 328*, 339* - 1931, 794* - 1934, 107 - 1935, 218, 221 - 1939, 223, 512 - 1948, 59, 60, 61 - 1950, 255 - 1951, 276 (Disgr.), 279 (Id.) - 1952, 296.
- Gamba** Cesare (Rif.) [Châtelet]. - 1912, 283, 315 - 1913, 367 - 1914, 305² - 1915, 35* - 1923, 149 - 1937, LXXXI (Disgr.), 348 (Ricostr.) - 1951, 388 (Libro del).
- Gamba** Cesare (Rif.) [Estellette]. - 1913, 368 - 1915, 382 - 1916, 93.
- Gamba** Cesare (Rif.) [Miage]. - A. 75, 158 190 (Inaug.).
- GAMBA** Fausto. - Necrologia, 1943, 52.
- Gambali**. - 1896, 197.
- GAMBIEZ** E. - L'alpinisme militare, 1884, 95.
- Gambon** (Cima) [Giulie]. - 1931, 593 - 1934, 231 - 1948, 144.
- Gamchilücke**. - 1898, 180 inv. sci.
- Gamila** (Pindo). - 1948, 199*.
- GAMMA** Martino. - Disgrazia, 1918, 177 - 1919, 194;
- Necrol., 1918, 184.
- GAMS** H. - Beiträge zur pflanzengeographischen Karte Oesterreichs (Alpi Noriche), 1938, 238.
- Gamsalpen Kopf**, v. Camoscio (M. Alpe del).
- Gamsberspitze**. - 1903, 134 inv. sci.
- Gamskofel** [Carniche]. - 1909, 244* - 1931, 359*.
- Gamskopf**. - 1908, 136.
- Gams mutter** (Giulie), v. Madre dei Camosci.
- Gamsmutterturm**. - (Jóf Fuart], v. Camosci (Torre dei).
- Gamsspitze** [Tauri]. - 1899, 464 - 1907, 114.

- Gamsspitze [Valbona], v. Camosci (P. del).
Gamsstock. - 1889, 424 - 1910, 86 - 1913, 231.
Gana (Bocch. di). - 1909, 113*, 130* - 1911, 86*, 122* - 1912, 119*.
Gana (Cima di). - 1909, 113*, 130*.
Ganalo (Peak) [Nanga Parbat]. - 1952, 95, 100, 101 (Cima O.)*.
Ganassali (Piramide) [Scanapà]. - 1913, 141.
Ganehen (M.) [Karakorum]. - 1910, 163.
Gancia (Trofeo). - 1929, 451.
Ganda (Cime) [Baranci]. - 1890, 310 (P. N.O.)* - 1891, 31 - 1909, 244*.
Gandazzo (P.so del). - 1938, 321.
GANDINI Elvira. - La Punta Kennedy, 1934, 493.
GANDINI Giov. (Guida). - Med. br. al val. civ., 1934, 100.
Gandino (Corno di). - 1905, 145*.
GANDOLFO Gino. - Le Courbassere d'Ala (Nuova palestra di Arrampicam.), 1947, 243.
Gandolière (Tête de la) 1927, 221*.
Ganesh Himal [Himalaia]. - 1954, 240 (Sped. giapp.).
Gangotri (Gh.) [Himalaia]. - 1951, 125, 281, 284, 356.
Gangotri. - 1934, 152 - 1935, 104.
Gangotri (Gruppo) [Garhwal]. - 1951, 125, 354.
GANGSHOF W.J. et **MEERSCH** VAN DER. - Une Mission scientifique belge au Ruwenzori, 1935, 208.
Gangs-Tang [Himalaia del Punjab]. - 1947, 73.
Ganna (Poncione di). - 1906, 309 - 1908, 94* - 1909, 48 inv., 270 - 1912, 52 inv.²
Ganneretsch. - 1916, 226.
Gansbergspitze. - 1905, 15 inv. sci.
Gantkofel (O Gantspitze), v. Ganda (Cime).
Ganto-la [Karakorum]. - 1954, 19.
G.A.P. (Sottos. C.A.I.) [Torino]. - 1936, 499 (Sciogl.).
Gappelspitze. - 1892, 256 (Disgr.).
Gara (e), v. anche: Campionati;
 — Marcia invernale (Di), 1933, 211 (Del C.A.I.);
 — Resistenza in mont. (Di), 1895, 211;
 — Sci (Di) (v. anche: Sci):
 — Classifica (Nuovo sistema di) nelle, 1923, 249;
 — Fondo (Di), 1929, 122 (Record);
 — Gran fondo (Di) nei riguardi militari, 1925, 17, 1926, 7 - 1927, 35, 220 - 1928, 20;
 — Internazionali di sci, 1930, 45 (Ghi-glione);
 — Militari di (Oslo), 1930, 215;
 — Organizzazione del pre lavoro per le, 1928, 404;
 — Slalom e discesa (Di), 1930, 169 (Ghi-glione);
 — Salto (Di), 1929, 122 (Record);
 — Stile (Di), 1928, 320.
GARAVENTA A. - In guerra cogli alpini, 1934, 512.
Garb (Serra). - 1939, 109 inv.
Garba (M.). - 1909, 323.
Garbagnate (Sez. C.A.I.). - 1954, 126.
GARBARI Carlo. - Necrologia, 1937, LXXXI.
Garbari Carlo (Torre), v. Ideale (P. dell').
Garbari Carlo e Gius. (Rif.) [Ai XII Apostoli], v. Dodici Apostoli (Rif.).
Garbari (Fratelli) [Sentiero] (Dal Rif. Stoppani al Peller). - 1929, 69.
GARBARINO E. - In Val della Lima, 1887, 401.
Garbella (R.ca). - 1929, 286.
Garbini F., v. Sport illustrato (Lo).
GARBHECHT Livia. - Disgrazia, 1951, 140, 165.
Garbrecht Livia (Campanile) [Gran Sasso]. - 1951, 140*².
GARDA Enrico. - Fondazione a favore della S.M.A., 1938, 351, 518.
Garda (L. di). - 1889, 216 (Guida Meurer) - 1894, 412 (Studio geolog.) - 1896, 164 (Carta dell'anfit. morenico del) - 1797, 64 (Id.) - 1912, 283 (Rot. con Salisburgo) - 1933, 159 (e le sue mont.).
Gardadet (Monti) [Eritrea]. - 1954, 4.
Garda See. - 1889, 216 (Guida Meurer).
Gardéccia (Piz). - 1929, 373*.
Gardéccia (Rif.). - 1916, 290 - 1935, 314 - 1948, 124 - 1949, 18 (4° accant. S.E.M.), 36 (Id.), 76 (Id.), 127 (Id.).
Gardéccia (Torre). - 1929, 375*.
Gardena (P.so), v. anche: Grödnerjoch. - 1936, XVII (Funiv. con Selva e Corvara, prog.), 282 (Id.).
Gardena (V.). - 1902, 322 (Dialecto della) - 1927, 290 (Studi sulla) - 1928, 208 (Guida sciistica Vallepiiana e Kerschbaumer) - 1929, 455 (Carta sciistica T.C.I.) - 1931, 652 (Carta T.C.I.) - 1935, 80 inv. - 1937, LII (Guida Pellini) - 1938, 71 (Guida sciistica Vallepiiana e Kerschbaumer).
Gardena (Sottos. C.A.I.) [Bolzano]. - 1931, 513 - 1932, 64 - 1935, 95 - 1940, 339 (Sciogl.) - 1954, 267 (Costit.).
Gardenaccia (La). - 1939, 54*², 55* - 1947, 505* - 1951, 74*.
Gardenaccia (Torri della). - 1936, 195 - 1947, 502 (Prima)* - 1949, 75*.
Gardedet (M.) [Eritrea]. - 1940, 172.
Gardesana (Cima) [Pramper]. - 1902, 154* - 1911, 170, 172, 174* - 1914, 42*.
Gardesana (Costone della) [Tàmer]. - 1911, 170.
Gardesana (Van della). - 1911, 172.
GARDNER A. - The art und sport of Alpine, 1929, 62.
GARDINER F. e **PILKINGTON** C. - L'ascen. alla Jungfrau dalla Wengern alp, 1882, 31.
Gardiner (Brèche). - 1896, 101*.
Gardiner (Pic.). - 1896, 101*.
Gardiol (P.). - 1923, 199, 203.
Gardiola (M.). - 1907, 395 - 1908, 136 - 1909, 131*².
Gardiola (Cima). - 1882, 153.
Gardone-Riviera. - 1883, 114 (Nuovo alb.) - 1886, 23 (Staz. clim.) - 1935, 262 (Istit. staz. scient. C.A.I.).
Gardone Val Trompia (Sez. C.A.I.). - 1954, 126.
Gardone V.T. (Sottos. C.A.I.) [Brescia]. - 1945, 47 (Costit.).
Garelli Piero (Cima) [Marguareis]. - 1954, 41*, 97*.
Garelli Piero (Rif. al Pian del Lupo [Liguri]). - 1950, 81 (Inaug.), 88, 264 - 1951, 308 - 1952, 314, 315 - 1954, 70.

- Garesio* (Circolo Alpino). - 1897, 478, 500 (Costituz.) - 1899, 436 - 1900, 412 - 1913, 343.
- Garesio* (Sottosez. C.A.I.) [Mondovì]. - 1948, 141 (Costit.).
- Garet el Djenoun* (Hoggar). - 1951, 152, 153.
- Garfagnana*. - 1882, 102 - 1888, 365 - 1953, 186 (Valorizz. turist.).
- Gargallen*. - 1892, 256 (Disgr.).
- Gargano*. - 1897, 175 - 1894, 209 (Monogr. sul).
- Gargano* (M.). - 1939, 508.
- Gargiole* (Capo alle) [Corsica]. - 1940, 30 - 1941, 81.
- Gargunsa* [Tibet]. - 1908, 438.
- Garhwal*, v. anche: Himalaia. - 1928, 55 - 1939, 493 - 1951, 37, 125 (Spediz. nel), 126 (Id.), 281, 283 (Sped. austr. 38), 286, (Sped. svizz. 39), 353 (Sped. polacca 39), 354 (Sped. svizz. 47) - 1952, 48 (Sped. franc. 1951), 49 (Sped. scozzese 1950), 50, 190, 228, 230, 262 (Carta 1:150.000 S.S.A.F.), 277, 284, 285, 398 - 1953, 121 - 1954, 105 (Spediz. Ghiglione 1954), 182 (Disgrazia Bignami), 183 (Sped. Ghiglione), 271 (Relaz. id.).
- GARIBALDI* Giuseppe. - Lapide sul M. Viso, 1882, 104;
— Monumento ad Aspromonte, 1900, 134;
— (Ricordo al Rif. omon.), 1909, 328;
— (Il Cimone, il C.A.I. e), 1932, 500.
- Garibaldi Gius.* (Bosco). - 1895, 85.
- Garibaldi Gius.* (Cima) [Adamello]. - 1894, 270 - 1895, 411 - - 1908, 18, 176 - 1911, 87 - 1913, 142 - 1915, 258 - 1920, 72 - 1922, 152 - 1936, 114.
- Garibaldi Gius.* (C.) [Cresta Segantini]. - 1924, 213.
- Garibaldi Gius.* (Cima) [Stelvio]. - 1917, 198 - 1919, 26 - 1920, 230.
- Garibaldi Gius.* (P.so) [Adamello]. - 1894, 270 - 1915, 258 - 1920, 72 - 1922, 152.
- Garibaldi Gius.* (P.). - E' la punta Nord dell'Argentiera, alla qual voce si rimanda nei richiami; qui di seguito son riportate le citazioni specifiche di questo toponimo, 1916, 324 - 1920, 31 - 1928, 54.
- Garibaldi Gius.* (Rif.) [Adamello], v. anche Avio (Rif. in V. d'). - 1892, 255, 347, 365 - 1893, 301 - 1894, 203, 269 (Inaug.), 365 - 1903, 231 (Dep. viv.) - 1911, 23 - 1920, 72 - 1922, 104 (Ricostruz.), 150 - 1929, 69, 134 (Nuovo), 242 - 1941, 178 (Chiesetta) - 1944, 23, 59 - 1945, 36 (In effc.) - 1946, 250 (Riapert.) - 1947, 591, 592 (Ripar.) - 1949, 190 - 1950, 100, 149 - 1951, 186.
- Garibaldi Gius.* (Rif., Chiesa) [Adamello]. - 1929, 134, 246 - 1941, 178.
- Garibaldi Gius.* (Rif.) [Gran Sasso]. - 1884, 118 (Prog.) - 1885, 188 - 1886, 156, 214, 265, 352 (Inaug.) - 1887, 33 - 1888, 421 - 1889, 26 - 1891, 42 - 1925, LXXXIX (Riatt.) - 1926, XXII (Ceduto alla sez. Aquila), XC - 1929, 72 - 1930, 228 - 1932, 574, 721 inv. sci - 1933, 443 (Scuola di roccia Guf Aquila), 503 (Id.) - 1934, 687 (Scuola di roccia) - 1936, 239 (50° anniv. costruz.) - 1937, 88, LXXIV - 1944, 23 - 1945, 50 (Distr.) - 1947, 591 - 1951, 164 (Distr.) - 1954, 63.
- GARIBALDI* Luigi A. - L'anima della montagna, 1913, 185 - 1934, 49;
— Le Alpi Apuane, 1916, 133;
— Alpe eroica, 1918, 150.
- Garibaldina* (Ridotta) [Tonale]. - 1936, 108.
- Garin* (C.). - 1942, 45.
- Garin* (P.) [Emilius]. - A. 75, 152 - 1890, 196 - 1895, 73* - 1898, 133*, 489 - 1903, 79* - 1910, 83 - 1916, 160, 227 - 1917, 199 - 1937, 197 sci inv.*
- Garlaschelli* R. (Rif.), v. Chiavenna (Rif.).
- Garlenda* (P.so) [Rif. al], v. Novaro Jacopo (Rif.).
- Garmisch*. - 1936, 139 (Vittoria pattuglia alpini gare inter. sci), 288 (Id.) - 1939, 239 (Vittorie di fondisti ital.).
- Garnisch-Partenkirchen*. - 1934, 213 (4ª olimpiade inv.) - 1936, 95 (Impianti), 96, 288 (Impianti).
- Garmo* (Gruppo) [Pamir]. - 1933, 433 (Sped. russa Krilenko nel).
- Garmo* (M.) [Pamir], v. Stalin (P.co).
- Garnerone* (Cresta) [Apuane]. - 1899, 327, 341, 342* - 1907, 131 - 1913, 141, 142 - 1914, 189, 320*, 321² (I inv.*) - 1915, 138 inv.* - 1916, 54, 86 - 1937, LX - 1938, 10 - 1947, 656² - 1948, 236 - 1949, 193 - 1951, 229, 230 - 1953, 359.
- Garnerone* (M.) [Apuane]. - 1899, 327, 341, 342* - 1902, 84, 88 - 1910, 251 - 1911, 52 - 1913, 141, 142 - 1914, 189 - 1915, 142 - 1916, 86.
- Garnier* (Tête du). - 1911, 121 inv.
- GARROBIO* Aurelio. - Montagne, 1930, 62;
— Retiche Pievi, 1937, LXXXII - 1938, 103;
— La sposa del Saraceno (Leggenda di Ceresole), 1953, 363.
- Garofali* (P. dei) [Terminio]. - 1890, 80 - 1897, 481 - 1907, 326.
- Garous* [Caire]. - 1932, 149.
- GARRONE* Edoardo. - Necrologia, 1944, 52.
- Garrone Edoardo* (Cima) [By]. - 1914, 320 - 1915, 244*, 343*.
- Garrone Edoardo* (C.) [By]. - 1917, 199 - 1922, 6 - 1923, 60, 62, 63.
- Garrone Edoardo* (Torre) [Tudaio]. - 1908, 421 - 1909, 85²* - 1910, 115*.
- GARRONE* (Fratelli). - Ascensione eroica, 1920, 79.
- Garrone* (Fratelli) [Rif. al Montasio]. - 1924, XXIX (Inaug.) - 1925, 23 - 1929, 32 - 1931, 598, 723.
- GARRONE* Giuseppe. - Cresta Giacosa, 1911, 186;
— Necrol., 1918, 31;
— Onoranze, 1919, 30;
— Lapide a Morgex, 1919, 195.
- GARRONI* Remigio. - I Colombi viaggiatori e l'alpinismo, 1895, 104;
— Inaugurazione della colombaia di Assergi, 1895, 345.
- Garroni* R. e Gavini I., v. Gavini e Garroni.
- Gars* (v. Gruppo alpinisti-rocciatori e sciatori delle Giulie).

- Garsellakopf**. - 1914, 345.
Gartl (Rif.) [Vaiiolet]. - 1936, 406.
Gartok [Tibet]. - 1908, 438.
Garuche (Pic de). - 1911, 121.
GARZILLI Vito. - Termino, 1891, 258.
Garzirola (M.). - 1900, 175⁵.
GASCHMEISNER Massimo. - Disgrazia, 1934, 690.
Gasherbrum [Karakorum]. - 1936, 342 - 1943, 35.
Gasherbrum I [Karakorum], v. Hidden Peak.
Gasherbrum II [Karakorum]. - 1939, 154, 157 - 1940, 477 - 1951, 53 - 1954, 49, 292, 371.
Gasherbrum IV [Karakorum]. - 1954, 21.
Gasherbrum V [Karakorum]. - 1954, 49.
Gasherbrum VI [Karakorum]. - 1954, 49.
GASPARD Antonio. - Necrol., 1933, 568;
 — Lapide a Valtournanche, 1934, 50.
GASPARD Coquoz (Guida). - Necrologia, 1935, 439.
GASPARD Giuseppe (Guida). - Motivazione delle due medaglie d'argento al V.M., 1923, 254;
 — Impresa di guerra sulle Tofane, 1931, 57, 58;
 — Guida emerita, 1936, 284.
GASPARD Maximin (Guida). - Necrologia, 1899, 505.
GASPARD Pierre (Guida). - Necrologia, 1899, 505 - 1915, 156;
 — Le campagne di, 1928, 56.
Gaspard Pierre (Pic) [Delfinato]. - 1896, 100* - 1913, 142 - 1915, 23 - 1927, 170*² - 1928, 54, 57, 423* - 1936, 63*, 509* - 1946, 327* - 1949, 82, 120 - 1951, 40 (Statist. asc. Cresta S.E.) - 1952, 24 (Statist. asc. Cresta S.E.), 297*, 392 (Stat. asc. Cresta S.E.), 392 (Trav. dalla Meije al) - 1954, 213 (Cresta S.E.).
GASPAROTTO Leopoldo. - Su Monti e su Colli ignoti nel Caucaso Centrale, 1930, 133.
Gasparré (P.). - 1882, 152* - 1890, 198*, 423* - 1895, 348 - 1906, 198 - 1908, 93*, 176* - 1914, 289, 322, 343 - 1915, 282 - 1916, 160 - 1917, 199 - 1920, 118 - 1941, 167 - 1946, 303*.
GASPERL Leo. - Scuola di sci: discesismo, 1939, 290.
Gassino (Sottos. C.A.I.) [Chivasso]. - 1945, 54 (Costit.) - 1947, 363 (Sciogl.).
GASTALDI Bartolomeo. - Masso erratico dedicato a, 1884, 123;
 — Lapide al Rif. omonimo, 1886, 181;
 — Lapide al Valentino, 1886, 197;
 — Rievocazione, 1936, 234.
Gastaldi Bartol. (C.) [Paradiso], v. Ape (C. dell').
Gastaldi Bartol. (Cresta) [Paradiso]. - 1888, 408, 409 - 1889, 11, 46, 125 - 1895, 72* - 1946, 94 - 1949, 15.
Gastaldi Bartol. (P.) [Grandes Murailles], v. Cors (P. dei).
Gastaldi Bartol. (P.) [Viso]. - 1885, 328 - 1905, 286* - 1907, 500* - 1908, 178 - 1911, 119 - 1918, 85* - 1919, 52, 56, 58 - 1923, 187 - 1939, 388 inv.* - 1948, 45.
Gastaldi Bartol. (Rif. vecchio) [Al Crot del Ciaussiné], v. anche: Ciaussiné (Rif. al Crot del). - 1886, 181 (Nuova denomin. del Rif. del Crot del, Ciaussiné, lapide a B. Gastaldi) - 1887, 175 - 1888, 28 - 1890, 376 - 1891, 164 - 1892, 11 - 1893, 181 - 1895, 174 - 1896, 118 (Ingrand.), 349 - 1899, 245 (Ingrand.) - 1900, 178 - 1937, 348 (Riattam.) - 1944, 6 - 1947, 124 (Effic.), 591, 592 (Ripar.) - 1948, 439 (Corso guide) - 1950, 100 - 1951, 271 - 1952, 315, 316² - 1954, 70.
Gastaldi Bartol. (Rif. Nuovo al Crot del Ciaussiné). - 1903, 28, 194 (Prog.) - 1904, 216, 242 (Tariffe), 305, 310 (Inaug.) - 1905, 57 (Frequent.), 200 (Tariffe) - 1906, 54 (Frequen.), 223 (Apert. e cust.) 485 (Frequen.) - 1908, 195 (Frequen.), 434 (Distretto incen.) - 1909, 137 (Frequen.), 234 (Ricostruz. e serv. ost.) - 1910, 290 (Inaug.) - 1912, 185 (Frequen.) - 1920, 104 (Itiner. Sari dal), 148 (Id.) - 1931, 432 - 1933, 443 (Scuola di roccia Guf Torino) - 1935, 392 (Scuola est. sci) - 1937, 348 (Riparaz.) - 1938, 112, 406 (Corso est. sci) - 1939, 404 (Id.) - 1940, 22 (Telef.), 401 (Corso est. sci - 1941, 78 (Telef.) - 1943, 101 - 1944, 6, 24, 51, 67 (Distruz.) - 1945, 35 (Distruz.) - 1947, 124 (Distr.), 588 - 1951, 186 - 1952, 308, 310, 314.
Gastaldi Carletto (Biv.) [L. di Nètschio]. - 1950, 253 (Inaug.) - 1951, 308 - 1952, 315, 316.
GASTALDI Giovanni. - Disgrazia, 1933, 156.
GASTALDI Paolo. - Punta Ferrand, 1891, 251;
 — Levannetta (1^a asc. ital) - Levanna orient. - Colle Perduto (Nuova via), 1894, 11.
GASTALDI Paolo e **GIORDANA** Vittorio. - Viso di Vallanta, 1^a ascen., 1891, 296 - 1892, 2.
GASTALDI Walter. - Excelsior, 1931, 414.
Gastein (V. di). - 1894, 369 (Disgr.)². - 1895, 359 (Disgr.).
Gastronomia e alpinismo. - 1946, 309.
Gates (M.) [Nuova Zelanda]. - 1937, 35.
Gatschkopf [Algovia]. - 1907, 78 - 1908, 90.
Gatta (M.). - 1881, 81 (Osserv. meteor. e rimbosch.), 118 (Id.) - 1907, 196.
Gattinara. - A. 75, 78 (Staz. Meteor.).
Gattinara (Sottos. C.A.I.) [Vercelli]. - 1948, 47 (Costit.).
Gatto (P.so del) [Baitone]. - 1890, 417 - 1891, 257.
Gatto (P.so del) [Redasco]. - 1897, 2.
Gatto (Testa del) [Tatra]. - 1938, 146.
GATTO ROISSARD Leonardo. - Al Breithorn cogli sci, 1913, 33.
Gattorno M. e **Mackenzie** E., v. Mackenzie e Gattorno.
Gaudeamus (Rif.). - 1932, 661, 670 - 1935, 471.
GAUDIN Maurice (Guida). - Disgrazia, 1889, 326.
Gandraucet (C.). - 1911, 122 inv. sci².
Gauli (Rif.). - 1897, 260 (Legna al).
Gaulis (Torre di) [Pirenei]. - 1936, 432.
Gaunersdorfer G., **Boch** H., e **Lahner** G v. Boch, Lahner, ecc.
Gaura (M.) [Rumenia]. - 1940, 506.
Gaurier (Rif.) [Gavarnie]. - 1952, 223, 225.
Gaurisankar (M.) [Himalaia]. - 1905, 60 - 1907, 402 - 1954, 241.
Gaurijunda [Himalaia del Punjab]. - 1947, 72 - 1954, 283.

- GAUS** Paul. - Das Buch von Deutschen Volkstum, 1939, 124.
- Gausta** (M.) [Norvegia]. - 1937, 20 inv. sci - 1941, 196.
- Gauthier Jean** (C.). - 1902, 101.
- GAUTIER** Teofilo. - Il Cervino e l'alpinismo, 1937, 199.
- Gavala** (Castello). - 1894, 349 inv.² - 1896, 13 inv. - 1913, 202, 231 - 1916, 54.
- Gavala** (Cresta). - 1938, 458.
- Gavala** (Denti di). - 1911, 120 inv. - 1913, 142 - 1916, 55, 160 (Setten.) - 1940, 490.
- Gavarinie** (Pirenei). - 1897, 272 (Guida C.A.F.) - 1936, 432 - 1938, 517 (Osserv. climatolog.) - 1939, 182 - 1952, 223 - 1953, 389.
- GAVAZZI** Giovanni. - Ascensione alla Grigna di Mandello, A. 75, 91.
- Gavia** (M.). - 1885, 88*, 120 - 1887, 362 - 1891, 352 - 1906, 127 - 1911, 97*.
- Gavia** (P.so di). - A. 75, 155 - 1885, 251 - 1886, 349 - 1887, 6 - 1891, 352 - 1895, 333 - 1917, 17 - 1937, LXXXV (Chiesetta) - 1938, 344 (Id.), 509 (Id., inaug.) - 1940, 381 (Note botan.) - 1948, 217 (Chiesetta).
- Gavia** (Rif. al P.so di), v. anche: Berni A. (Rif.). - 1897, 98 (Prog.) - 1899, 208, 243, 246, 257, 342 (Inaug.) - 1903, 231 (Dep. viv.) - 1911, 23 - 1922, 104 (Ricostruz.) - 1929, 129, 134 - 1931, 638 (Nuovo), poi v. Berni A. (Rif.).
- Gavia** (P.so di). - 1906, 127 - 1911, 23, 87, 101 - 1912, 52, 114 - 1914, 320 - 1915, 120 - 1917, 16, 198.
- Gavia** (P. della) [Orsiera]. - 1904, 466.
- GAVINI** I.C. - Al M. La Serra e alle Gole «La Foce», 1890, 421;
- M. Autore, 1891, 247;
- M. Velino (Inv.), 1891, 420;
- Due nuove strade sul Monte Corno (Gran Sasso d'Italia), 1894, 151;
- Riunione interregionale al Gran Sasso d'Italia, 1894, 249;
- Gran Sasso e colombi viaggiatori, 1896, 519.
- GAVINI** I.C. e **GARRONI** R. - Corno Grande e Corno Piccolo in un giorno, 1888, 322.
- Gavino** (M.). - 1899, 185.
- Gaviola** (M.). - 1904, 432 - 1911, 84.
- GAVIOLI** O. - Limiti altimetrici delle formazioni vegetali nel gruppo del Pollino, 1938, 182.
- Gavirate** (Sez. C.A.I.). - 1949, 192 - 1954, 126.
- Gavirate** (Sottos. C.A.I.) [Besozzo]. - 1934, 201 (Sciogl.).
- Gavnit** [Albania]. - 1941, 196, 251*.
- Gay** (B.ca di). - A. 75, 104* - 1882, 22, 155 - 1884, 90 - 1889, 258 - 1890, 20 - 1891, 299* - 1895, 279* - 1903, 334 - 1907, 79 - 1911, 87 - 1912, 78 - 1913, 169*, 229* - 1915, 244 - 1925, 149 - 1939, 86, 389 inv.* - 1940, 256 - 1941, 321* - 1945, 43 - 1946, 91* - 1949, 15 - 1950, 248* - 1952, 297 inv.*
- Gay** (Boccha di). - 1890, 98.
- GAYDA** Virginio. - Il Gran Paradiso dal gh. della Tribolazione, 1905, 97;
- Una nuova via alla Grande Rousse, 1907, 146.
- GAYODA** Tullio e Virginio. - Al Monte Rosa (Zumstein e Dufour), 1903, 33.
- Gazel** [Bulgaria]. - 1939, 14.
- Gazza** (Rif. alla), v. Battisti C. (Rif.).
- GAZZANA** Paolo. - Al M. Bianco dal gh. della Brenva (Sentinella rossa di Sin.), 1938, 312.
- Gazzura** (Torrone di). - 1893, 51*.
- Gea** (Cima) [Duranno]. - 1915, 273, 277 - 1924, 257* - 1928, 352*.
- Geat** (Rif.) [V. Gravio]. - 1930, 640 (Pilone votivo ai caduti della mont.) - 1944, 24 - 1945, 35 (Distr.) - 1947, 588 - 1950, 81 - 1951, 143 (Ricostr.), 244 (Id.) - 1952, 310, 314², 315 - 1954, 70.
- Geat** (Rif. Cervelli) [V. Sangone]. - 1952, 314, 315, 1954, 70.
- Geat** (Sottosez. C.A.I.) [Torino]. - 1930 191, 640 - 1937, 83 (Ricostr.) - 1944, 20, 24 - 1946, 255, 256 (25^a ann. fond.), 320 - 1947, 124, 367 - 1949, 82 (Boll.) - 1950, 147 (Boll.) - 1951, 59.
- Gebirgsfreund** (Der) [Org. dell'Oesterr. Gebirgsverein]. - 1948, 275, 431 - 1949, 21, 59, 82, 120, 179 - 1950, 37, 38, 147, 148, 259 - 1951, 128, 172 - 1952, 94.
- Gebirgsverein** der Grafschaft Glatz, v. Jahresbericht des ecc.
- Gebirgsverein** für die sächsisch-böhmische Schweiz, v. Jahrbuch des ecc. e über Berg und Thal.
- Gébroulaz** (C.). - 1904, 200, 205, 423.
- Gébroulaz** (Gh. di) [Tarantasia]. - 1912, 58.
- G.E.C.** (Gruppo Escursionisti comaschi) (P.) [Sasso Manduino]. - 1915, 19*, 85*.
- GEDDA** Michele. - Il gruppo dello Chambeyron, 1940, 421.
- Gefahren der Alpen** (Die) (Zsigmondy). - 1886, 128 - 1887, 124.
- GEGENFURTNER** August. - Die Nacht in den Karawanken, 1953, 319.
- GEHRIG** J. - Disgrazia, 1891, 310.
- G.E.I.** (Giovani Esploratori italiani) (Guglia) (Piccole Dolomiti). - 1925, 226, 227, 242 - 1934, 255* - 1939, 455 - 1941, 3 - 1946, 318 - 1947, 509².
- Geia** (Cima) [Duranno], v. Gea (Cima).
- Geigelstein**. - 1912, 113 inv. sci.
- Geiger** (Grosser). - 1890, 188.
- Geike** (M.) [Canadà]. - 1926, 56.
- Geiselstein**. - 1937, 45.
- Geissbüztstock**. - 1906, 126 sci.
- Geisshorn**. - 1893, 50*.
- GEISSLER** Paul. - Der Dichter des Matterhorns (G. Rey), 1936, 145.
- Geisslerspitzen**, v. Odle (Gruppo).
- Geisspfad** (Obelisco di). - 1914, 118* - 1915, 122*.
- Geisspfadhorn**, v. Rossa (P. della).
- Geisspfadpass**, v. Rossa Ovest (P.so della).
- Geisspfadspitzen**. - 1925, 152.
- Geisterspitze** (Ortles), v. Spiriti (P. degli).
- Gelas** (Balcione dei). - 1898, 484.
- Gelas** (Biv.). - 1941, 77 - 1944, 23 - 1945, 35 (Distr.) - 1946, 249 - 1947, 588 - 1952, 310, 314.
- Gelas** (Gh. dei). - 1912, 148 (Osserv. sui) - 1913, 137 (Osserv. sui, 1912) - 1916, 75.

- Gelas** (Gruppo). - 1912, 141 (Osserv. sui gh. del) - 1926, LI (Osserv. sui ghiacc. del).
Gelas (Lago Bianco del), v. Lago Bianco.
- Gelas** (M.). - 1888, 388 - 1890, 259* - 1891, 31, 362, 410 - 1892, 172 - 1894, 141 - 1896, 113 inv.* - 424² - 1897, 31, 301, 302, 449 - 1898, 54, 100 inv., 481, 483, 484, 485 - 1899, 198*, 252, 314, 501 inv. - 1900, 28 - 1901, 14, 57, 151, 247 - 1902, 99*, 100, 101, 307* - 1903, 464 - 1905, 41, 80*, 84²*, 150 - 1908, 91, 95, 97², 135, 136 - 1909, 48², 131 - 1910, 83, 87, 117², 153, 192 - 1911, 121 (P. Sud)*, 121 (P. Nord)* - 1913, 168, 202 - 1914, 254, 344 - 1915, 84, 122, 190, 282 - 1916, 32 (Messa), 75, 226² - 1921, 61 - 1928, 53 - 1929, 66 - 1931, 45 - 1932, 294*, 298 (Eti-molog.) - 1939, 109* - 1941, 62.
- Gelas** (P. del), v. Fenestrelle (Roc di).
- Gelas** (Terrazzo dei). - 1898, 54 inv.
- Galas di Lourousa** (Forc.). - 1890, 259 - 1905, 86 - 1913, 230* - 1931, 170*, 642.
- Gelas di Laurousa** (P.). - 1890, 259 - 1891, 395 - 1902, 442 - 1903, 121, 124, 137*, 182* - 1904, 47* - 1905, 80*, 86* - 1907, 214 - 1909, 87 - 1910, 153, 188, 201, 206 - 1911, 121 - 1913, 237 - 1914, 322 - 1941, 62 - 1942, 70*.
- Gelata** (Bocch.). - 1941, 146 (Est ed Ovest).
- Gelata** (Croda). - 1934, 190 sci.
- Gelato** (Lago), v. Lago Gelato.
- Gelato** (P.so (Venoste)). - 1929, 217 inv. sci.
- Gelé** (M.). - 1895, 75*, 352* - 1902, 428 - 1903, 408 - 1904, 94 - 1909, 43, 84, 158 - 1910, 117, 150 - 1915, 244², 343* - 1928, 283 - 1929, 450 inv. sci - 1930, 18 febr. sci - 1935, 97 sci - 1939, 31 sci - 1941, 167.
- Gelé** (C. Mont). - 1949, 102*.
- Gelé** (Créneaux du M.). - 1928, 283.
- GELGICH** E. - Manuale teorico-pratico di Cartografia, 1894, 99.
- GELNER** J. e **KROUTIL** Fr. - Vysoké Tatry, 1937, 221.
- Gello** (o Gel) (M.). - 1889, 172.
- Gello** (o Gel) (P.so del). - 1889, 172.
- Gelmenhorn**. - 1889, 396 - 1948, 230.
- Gelmerhütte** (Haslithal). - 1927, 56 (Inaug.).
- GELMINI** Palmira. - Pizzo Redorta, 1889, 173.
- GELPKE** ing. - Disgrazia, 1895, 440.
- Gem** (Giovani escursionisti monzesi). - 1950, 84 (25° anniv. fond.).
- G.E.M.** (Sottosez. C.A.I.) [Monza]. - 1939, 115 (Costituz.) - 1944, 20.
- Gembré** (P.so), v. Confinale (P.so).
- Gemelli** (Bernina). - 1903, 225 (P. Orient.) inv. sci - 1911, 51², 53, 85, 363* - 1912, 52, 116 - 1913, 107, 142 - 1915, 44, 121* - 1929, 90 (Orient.)*, 95 (Orient.), 95 (Occid.) - 1932, 337 - 1933, 490 - 1949, 7, 171.
- Gemelli** [Cadini di Misurina]. - 1934, 91*.
- Gemelli** (C. dei) [Mäsino]. - 1894, 394* - 1951, 83.
- Gemelli** (del Breithorn), v. Breithorn (Gemelli del).
- Gemelli** (di Ban), v. Ban (Gemelli di).
- Gemelli di Ban** (P.so dei), v. Ban (P.so di).
- Gemelli** (Di Tredenus), v. Tredenus.
- Gemelli** (Di Valtourmanche), v. Jumeaux.
- Gemelli** (Forcola Occid. dei) [Bernina]. - 1929, 89*.
- Gemelli** (Forcola Orient. dei) [Bernina]. - 1929, 93*.
- Gemelli** (Laghi) [Orobic], v. Laghi Gemelli.
- Gemelli** (Pizzi) [Mäsino]. - 1894, 394* - 1909, 422 (N.O.)*² - 1910, 83 (N.O.)*², 150 (N.O.)*² (1*), 214 (N.O.)* - 1911, 55 (N.O.)* - 1914, 287, 288, 345 - 1915, 122 - 1924, 103 (S.E.)* - 1927, 116 (N.O.)* - 1929, 301 (N.O.)* - 1934, 566 (S.E.)* - 1938, 423 (N.O.)*, 546 (Id.)* - 1950, 63 (N.O.), 66 (Id.), 176, 181 - 1951, 6 (N.O.), 40 (N.O., statist. asc. spig. N. e S.), 248, 306 (N.O.) - 1952, 25 (N.O., statist. asc. spig. N.O.), 393 (Id.) - 1954, 43 (S.E.)*.
- Gemelli** (Roccia Viva), v. Roccia Viva (Gemelli di).
- Gemevola** (M.). - 1894, 349 (P. Nord) - 1913, 142.
- Gemma** (M.) [Lepini]. - 1882, 6 - 1896, 202 - 1915, 154 inv. - 1916, 160 - 1917, 84 inv. - 1920, 148 - 1925, LXXIX inv.
- Gemmellaro** (M.). - 1886, 231, 250 (Lapide del C.A.I.) - 1910, 142.
- Gemmellaro** (Rif.) [Etna]. - 1922, 18.
- Gemmenalphorn**. - 1898, 180 inv. - 1917, 199.
- Gemmi** (P.so della). - 1897, 261 (Prog. ferr.) - 1931, 186 (Rif.).
- GEMNETTI** G. - Panorama del Ticino preistorico, 1939, 514.
- Gemona** (Sez. C.A.I.). - 1927, 120 (Costit.) - 1928, 236 - 1930, 445 - 1931, 442 - 1937, LI - 1939, 6 - 1944, 19 - 1945, 4, 25 - 1946, 318 - 1947, 510 - 1954, 126.
- GEMPERLE** Albert. - Marschzeitberechnung, 1940, 107.
- Gemsenhorn**. - 1911, 88.
- Gemsfayrenstock**. - 1898, 180 inv. - 1904, 429 - 1906, 126.
- Gemskanzel**. - 1910, 84, 118.
- Gemsland** (Rif. al), v. Busto [Rif. Città di].
- Gemslandhorn**. - 1920, 133* - 1940, 54*.
- Gemslandpass**. - 1896, 430 - 1900, 362.
- Gemspitze** (Patznauner). - 1884, 131.
- Gendarme** (Gran) [Giappone]. - 1941, 195.
- Gendarmi** (Bocch. dei) [Ligoncio]. - 1923, 258* - 1939, 556 sci.
- Genebrea** (M.). - 1897, 386 - 1909, 154 - 1910, 149 - 1912, 88 inv. - 1913, 201 inv., 203, 230 inv. sci - 1916, 86 - 1919, 119 - 1920, 103.
- Génépi** (Aig. du) [Bianco]. - 1890, 436.
- Génépy** (Dôme du) [Vanoise]. - 1915, 122, 245 - 1928, 201 sci inv.*
- Génépy** (P. du) [Vanoise]. - 1906, 288 - 1915, 122, 245.
- Génépy** (Rochers de) [Graie]. - 1891, 60.
- Generoso** (M.). - A. 74, 165 - 1882, 7 inv., 52 inv. - 1884, 95 - 1886, 185 (Prog. ferr.) - 1889, 190 - 1890, 206 (Inaug. ferr.) - 1891, 208 - 1892, 256 (Disgr.), 290 (Id.) - 1898, 136 inv. - 1901, 181 - 1906, 135 inv., 289 - 1907, 24 inv. sci, 81, 182 inv., 311, 542 inv. - 1908, 40, inv. - 1909, 45 inv., 83 inv., 166 -

- 1910**, 83, 289 - **1911**, 24 inv., 51, 87, 121² (1 inv.), 122, 245 inv. - **1912**, 50 sci, 122 inv. - **1913**, 144 inv. sci - **1914**, 255 inv.
- GENESIO** Gino. - Piccozzate, **1934**, 264;
— Memoriale sulle attività C.A.I., **1945**, 2.
- Genevois** (P. des) [Perroc]. - **1886**, 129*.
- Génévrin** (M.). - **1891**, 346 - **1901**, 132 inv. - **1904**, 372.
- GENIN** Giulio. - Susa e Moncenisio, **1909**, 306;
— L'alta Valle della Dora Riparia, **1910**, 295.
- Gennargentu** (Gruppo). - **1937**, 330 (I monti del) - **1940**, 133.
- Gennargentu** (M.). - **1898**, 109, 249 (Altit. del) - **1908**, 423 - **1902**, 145 - **1903**, 499 (Monogr.) - **1922**, 240.
- Gennargentu** (Rif.). - **1899**, 474 - **1900**, 296 - **1901**, 389, 428 - **1916**, 323.
- Gennaro** (M.). - **1882**, 51 - **1893**, 342 - **1894**, 135, 200 - **1897**, 218 - **1899**, 318 - **1901**, 135, inv. - **1902**, 105 inv, 219 - **1904**, 25 inv. - **1907**, 111, 121 inv. - **1908**, 94 inv., 175 inv. - **1909**, 18 - **1910**, 116² - **1911**, 159 - **1912**, 156, 247, 347 - **1915**, 154, 285 inv. - **1916**, 160², 161 inv. - **1920**, 53 inv., 149.
- GENOLINI** A. - Ancora della nuova capanna al M. Bianco sul vers. ital., **A. 75**, 190;
— Tentativo d'ascens. al Dente del Gigante, **A. 75**, 190.
- Genova**. - **1892**, 147 (1° Congr. geogr. ital. e mostra geogr.) - **1896**, 357 (XXVIII Congr. C.A.I.) - **1904**, 31 (Mostra fot. alp.) - **1911**, 95 (Id.) - **1913**, 399 (Mostra fotograf. intersez.) - **1914**, 30 (Id.), 387 (La sez. di, all'espos. inter. di) - **1915**, 287 (2ª mostra fot. inter.) - **1920**, 107 (5ª mostra fot. sez. di) - **1924**, XXII (9ª Congr. geogr. it.) - **1929**, 64 (Id.) - **1930**, 237 (Grotte in vicinanza di), 278 (Id.) - **1936**, 459 (LV Congr. C.A.I.) - **1953**, 328 (Conferimento premio Colombo alla spediz. ingl. Everest) - **1954**, 270 (Id., sped. ital. K 2), 432 (Id.).
- Genova** (Cima) [Marittime]. - **1909**, 149*, 156* - **1910**, 153, 188* - **1915**, 245* - **1931**, 169 - **1941**, 62 - **1952**, 272 inv.*
- Genova** (Colle) [Groenlandia]. - **1935**, 190*.
- Genova** (Dosson di). - **1887**, 102, 138 - **1888**, 395 - **1890**, 188 - **1895**, 196 - **1913**, 142* - **1917**, 198 inv.*
- Genova** (P.so Dosson di). - **1912**, 178.
- Genova** (Forc.) [Marittime]. - **1910**, 88* - **1931**, 170.
- Genova** (Prov. di). - **1910**, 176 (Itinerari di Mont. segnalati) - **1951**, 58 (Grotte della).
- Genova** (Rif. al P.so Poma), v. anche: Schlüterhütte. - **1923**, 44, 189 - **1924**, 74, 177, 261, XIX - **1925**, XXIV, LVI - **1926**, XIX (Frequent.) - **1927**, VI (Frequent.) - **1928**, 136 (Frequen.) - **1931**, 689 - **1944**, 23 - **1946**, 249 (Passa alla sez. Bressanone) - **1947**, 414, 591, 592 (Ripar.) - **1948**, 384 - **1949**, 124 - **1950**, 101, 131 - **1951**, 238 (Effic.).
- Genova** (Rif.) [nel Vallon della Rovina], v. anche: Argentera (Rif. all'). - **1897**, 398 - **1898**, 225, 266, 347, 447 (Inaug.) - **1899**, 271 - **1902**, 14 (Inv. sci), 57 (Frequen.) - **1903**, 125 (Altitud.) - **1905**, 266 (Regol.) - **1906**, 221 - **1907**, 223 - **1910**, 201 - **1929**, 71 - **1933**, 144 sci - **1937**, 347 - **1944**, 23 - **1945**, 36 (Disarr.) - **1946**, 249 (Ripar.) - **1947**, 591, 592 (Ripar.) - **1948**, 237 - **1950**, 100 - **1951**, 308 - **1952**, 314², 315, 316 - **1954**, 70.
- Genova** (Sez. C.A.I.). - **1882**, 27, 104 - **1883**, 108 - **1884**, 38 - **1885**, 195 - **1886**, 36 - **1887**, 33, 40, 137, 186 - **1888**, 28, 118, 160, 192, 212, 253 - **1891**, 239 - **1892**, 151 - **1894**, 195, 203, 233 - **1895**, 50, 64, 187, 357 - **1896**, 173, 209, 215, 239, 253, 263, 355 - **1897**, 25, 72, 182, 216, 259, 398 - **1898**, 40, 106, 119, 183, 302, 350, 447 - **1899**, 28, 38, 40, 106, 118, 205, 208, 215, 272, 320, 323 - **1900**, 24, 53, 61, 90, 133, 151, 211, 276 - **1901**, 18, 109, 143, 159, 181, 195, 225, 255, 424, 467 - **1902**, 28, 32, 70, 158, 181, 253 (Ann.) - **1903**, 31, 112, 228, 243 - **1904**, 29, 31, 96, 117, 148, 152, 239 - **1905**, 30, 125 (Ann. e 25ª anniv. fond.), 170, 175, 196, 206 - **1906**, 28, 52, 102, 135, 173, 179 (Ann.), 230, 231, 271, 455 - **1907**, 139, 222, 395, 550 (Ann.) - **1908**, 260, 275, 296, 307 (Ann.), 302 - **1909**, 61, 103, 206, 233, 247 - **1910**, 38, 93, 359 - **1911**, 64, 95, 96, 102, 136, 159, 167, 223, 229 (Ann.) - **1912**, 61, 63, 399 - **1913**, 84, 85, 144, 205, 215, 342, 399 - **1914**, 30, 61, 95, 166, 264, 358, 387 - **1915**, 93, 194, 206, 225, 227, 253, 262, 287, 324, 352, 359 - **1916**, 96 - **1917**, 95 - **1918**, 11 - **1919**, 1, 165 - **1920**, 49, 96, 106, 213 - **1921**, 64 (Boll.) - **1922**, 145 Cop. (Boll.), 229 (Boll.) - **1923**, 40 - **1924**, 87, XXII - **1925**, XIX, XXIV, LXXVIII - **1926**, XXXV, XLVIII - **1928**, 227 - **1929**, 71 - **1930**, 232 (50ª fondaz.), 303 (Id.) - **1931**, 254, 316, 356, 718 - **1933**, 223, 511 - **1934**, 97 - **1935**, 328 - **1937**, XLI, LI, LXXIV - **1938**, 15, 122, 344, 458, 459 - **1939**, 288, 455 - **1940**, 239 - **1944**, 19, 23 - **1945**, 40, 45 - **1946**, 2 Not., 127, 249, 256 - **1947**, 179, 361 (Notiz.) - **1948**, 431 (Notiz.), 477 (Notiz.) - **1949**, 30, 82 (Notiz.) - **1950**, 84, 91, 100, 132, 133, 259 - **1951**, 59 (Notiz.) - **1954**, 126.
- Genova** (V. di). - **1888**, 76 - **1916**, 216 - **1929**, 58 (Trav. da, al M. Mandrone) inv. sci* - **1951**, 383 (Lavori idroelet. e distruzioni in) - **1952**, 188 (Il clima estivo-autunn. della).
- Genova-Cornigliano** (Sottos. C.A.I.), v. anche: Cornigliano. - **1936**, 283.
- Genova e Liguria occid.** - **1939**, 512 (Escurs. geogr. interuniv.) - **1940**, 292 (13ª id.).
- Genova e Riv. di Pon.** - **1939**, 512 - **1940**, 292 (XIII escurs. geogr. interunivers.).
- Genova-S.P. d'Arena** (Sottos. C.A.I.). - **1936**, 283.
- Genovese** (Appennino). - **1892**, 260 (Guida dell', dalla Scrivia al Taro, di Orofilo).
- GENOVESE** Carlo. - Disgrazia e necrologia, **1940**, 492.
- Genovesi** (C. dei) [Liguri]. - **1930**, 28.

- Genovesi** (C. dei) [Rhêmes]. - 1911, 45*, 52*2.
- GENTILE** Giacomo. - La Caverna ai Ponti di Nava, 1886, 417;
— Monte Toraggio, 1889, 103.
- Gentil Sesso** (II) e l'alpinismo, v. anche: Alpin. femm. - 1948, 210.
- GENY** Joseph. - Disgrazia, 1887, 244.
- Gény** (Pic). - 1893, 41*.
- Genzana** (M.). - 1885, 284 - 1886, 168 - 1910, 91* - 1911, 120 inv. - 1912, 247 - 1938, 286.
- Genzana** (Rif.) [Appenn. abruzz.]. - 1925, XVII.
- Genziana** (Torre) [Montasio]. - 1927, 108*.
- Genziana acaulis**. - 1912, 55 (Distruzione).
- Genziana e Veratro**. - 1915, 248.
- Geobotanica**. - 1938, 346 (Istituto Rubel di Davos).
- Geografia**. - 1886, 62 (Le carte in rilievo e lo studio della).
- Geografia** (La) [Rivista]. - 1919, 165 - 1920, 93, 209 - 1922, 141, 192 Cop.
- Geografia alpina** (Italianità di alcuni termini di). - 1917, 135.
- Geografia alpina** (Per un istituto internaz. di). - 1924, 247.
- Geografia per tutti** (Ghisleri) [Riv. quindicin.]. - 1891, 367 - 1892, 106 - 1893, 412 - 1896, 165.
- Géographie** (La) [Riv.]. - 1920, 95, 139 - 1922, 30, 95, 141, 192 Cop. 229.
- Géographie Alpine** (Revue de). - 1922, 30, 192 Cop., 229.
- Geologia**, v. anche: Bollettino del Comitato geolog. ital. e singoli argomenti e toponimi.
- Geologia** (Al Museo Nazionale della Mont.). - 1940, 446, 487 - 1942, 225.
- Geologia** (La) e le dighe. - 1927, 291.
- Gér** (Foppa del). - 1926, 74.
- GÉRARD** Pietro Clemente (Guida). - Disgrazia, 1914, 293;
— Necrol., 1914, 293.
- Gérardmer** (Vosgi). - 1912, 352 (VII conc. int. sci).
- GERBELLA** L. - Arte Mineraria, 1938, 12 - 1939, 291.
- GERBI** Francesco. - Disgrazia, 1924, XX;
— Assic. infort., 1924, XXV.
- Gerbonte** (Bosco del). - 1914, 180.
- GERELLI** Attilio. - Necrologia, 1952, 244.
- Gerhorn**. - 1925, 236*.
- Gerenzano** (Sottosez. C.A.I.) [Gallarate]. - 1943, 4.
- GERLA** Riccardo. - Colle del M. Moro (Inv.), 1888, 417;
— Pizzo dei Tre Signori (Inv.), 1889, 407;
— Fra le Alpi Pennine e Lepontine, 1889, 411;
— P.zo d'Andolla (Pel vers. ital.), 1890, 308;
— Nelle Alpi Lepontine, 1891, 89;
— P.so di Loccia Cornera, 1891, 255;
— M. Leone (Prima ascens. dal vers. ital.), 1892, 297;
— Le Alpi Bergamasche (Traduz. dall'ingl. di Freshfield), 1896, 178;
— Spigolature nelle Pennine Orientali, 1896, 461;
— Sui monti di Devero, 1898, 81;
— Il gruppo: Höllhorn-Mottiscia, 1899, 121;
— Pizzo Cornera o Güschihorn, 1899, 258;
— Pizzetta di Val Deserta (o Klein Schienhorn), 1899, 293;
— Le Cime e la Cresta di Roffel, 1900, 33;
— Rettifiche e aggiunte all'articolo « Il bacino dell'Hohsand ed i monti che circond. la Frua » (Boll. 1901), 1902, 210;
— Un nuovo passo da Binn a Veglia (1ª trav. turist. della Finestra di Boccareccio), 1903, 83;
— Nelle Alpi Ticinesi (Gruppo del Campo Tencia), 1906, 114;
— Il gruppo del Krn (o del M. Nero), 1917, 48;
— A proposito della Punta delle Lonze, 1926, 12;
— Necrol., 1928, 207.
- Gerla** (La). - 1907, 170 - 1911, 50 - 1938, 165.
- Gerla** (Rif. della) [Al P.so di Venna], v. anche: Landshuterhütte. - 1925, LVII - 1935, 391 (Danneg.) - 1937, LXXIV (Ricons. all'autor. mil.) - 1938, 165 - 1950, 246, 247.
- GERLA** R. e ALBERTONI L. - Nelle Alpi Pennine, 1888, 311.
- Gerla-Barella** (Abbate). - 1898, 450.
- GERLA** R. e PRINA D. - Escurs. nell'Ossola, 1891, 382.
- Gerlach** (M.) [Tatra]. - 1939, 252.
- Gerlach** (P.) [Valpellina]. - 1903, 334* - 1936, 23.
- Gerlachovsky** (Pic) [Carpazi Centr.]. - 1936, 99.
- Gerldorf** (Cima di) [Alto Tatra]. - 1922, 255 (Osserv. meter.).
- Gerisdorfersspitze** [Carpazi]. - 1888, 387 (Disgr.).
- GERMAINE** Felix. - Escalades Choisis, 1948, 273;
— Du Léman à la Méditerranée, 1948, 273;
— Dolomites, 1950, 289.
- Germaine** (Tour) [Belledonne]. - 1948, 89*.
- Germaine** (Tour) [Pic Bourcet]. - 1928, 422* - 1930, 185² (1*).
- Germanasea** (V.). - 1897, 262 (Serv. vett.) - 1951, 188 (Invito alla).
- Germignaga** (Sez. C.A.I.). - 1935, 39 (Costituz.), 328, 388 - 1939, 287, 455, 509 - 1940, 117, 340 - 1944, 19, 60 - 1945, 40 - 1950, 151, 264 - 1954, 126.
- GERMONIO** Felice. - A proposito delle tendenze nuove in Alpinismo, 1933, 296;
— Dalla Mole Antonelliana alla Torre di Winkler, 1933, 585, 649.
- Gerola**. - 1886, 211.
- Gerola** (V.). - 1929, 64 (Bellezze della).
- GERRA** Giovanni. - Tre ascensioni nel gruppo d'Ambin, 1884, 30;
— Rocca Bernauda, Pelvoux Dente d'Ambin Merid., 1885, 281;
— Una salita al Pelvoux, 1886, 45.
- GERVASONE** Adolfo. - La notte sul 29 agosto 1882 sul gh. del M. Rosa a 4300 m., 1883, 86;
— Ascensione al Château des Dames, 1883, 124;
— Becca di Tsan, 1884, 89;
— Ascens. della Grivola, 1885, 21;
— Da Saint Vincent alla Valle d'Ayas, 1885, 62;
— Alla Tersiva, 1885, 176.
- GERVASONE** A. e SANTI F., P. CRUVIN e P. LUNELLA (Asc. inv.). - 1887, 45.
- Gervasutti** (Rif.) [Al Frébouzie]. - 1948, 47, 140 - 1949, 174 (Inaug.) - 1950, 81, 88, 101 - 1951, 271, 308 - 1952, 315, 316 - 1954, 71.

- Gervasutti* (Scuola d'alpin.). - 1949, 89 - 1950, 90 - 1951, 309 - 1954, 172.
- GERVASUTTI** Giusto. - Per una scala italiana delle difficoltà, 1933, 94;
- L'Aig. Verte, 1933, 129;
- Al Nordend d'inverno, 1933, 292;
- M. Blanc du Tacul (1^a ascen. direttiss. Canal. N.E.), 1935, 275;
- Med. oro al Val. atlet., 1935, 380 - 1937, LVII;
- Pic Gaspard (1^a asc. Cresta S.E.), 1936, 63;
- La parete S.S.O. del P.co Gugliermine, 1940, 25;
- La parete N.O. dell'Ailefroide, 1940, 191;
- Aiguilles Grises (Prime ascens.), 1941, 134;
- Asc. parete Est Grandes Jorasses, 1943, 63;
- Scalate nelle Alpi, 1946, 50, 120, 134, 289, 334;
- Commem. (Di R. Chabod), 1946, 321;
- Sulle Ande, 1946, 348;
- Rievocaz. (Di C. Arnoldi), 1947, 576;
- Montagnes ma vie... (Trad. Germain), 1949, 178;
- Tre Denti di Cumiana, 1951, 188;
- Articolo di, 1952, 56, 120, 121;
- Elenco delle principali ascens. compiute, 1952, 296.
- Gervasutti** Giusto (P.) [Ande]. - 1952, 389*.
- Gervasutti G. e Chabod R., v. Chabod e Gervasutti.
- Gesäuse** (Gruppo). - 1886, 226 - 1888, 225 (Disgr.) - 1895, 441 (Id.) - 1929, 221 - 1932, 118 (Das, und Sein Berge) - 1933, 159, 160 - 1934, 632 - 1935, 553 - 1936, 508 - 1951, 127², 248 - 1952, 36, 86 (Monogr.), 92, 94 (Guida Hess e Pichl e Gall huber), 94 inv. *Gesellenspitze* [Catenaccio], v. Compagni (Cima dei).
- Gesero** (C.ni di) [Ticinesi]. - 1896, 503.
- Gesewzik** Pass [Caucaso]. - 1909, 154.
- Gessi** Romolo (M.) [Ruvenzori]. - 1907, 10*.
- Gesso** (V. del). - 1896, 251 (Serv. vett.) - 1903, 120 (Toponom. dell'alta) - 1951, 59 (L'alta, e i suoi Rifugi), 59 (Gh. della).
- Gestola** (M.) [Caucaso]. - 1889, 73, 74 - 1930, 468 - 1935, 592* - 1936, 47, LXXIX* - 1937, 79* - 1954, 366.
- Géu** (M.) [Siera]. - 1890, 380 - 1952, 55*.
- Gevivesk** (P.so di) [Caucaso]. - 1889, 75.
- GEYER** Ferdinando. - Disgrazia, 1892, 203.
- GEYER** G. - Führer durch das Dachstein gebirge, 1886, 223.
- Ghauri Parbat** (Garhwal). - 1940, 182* - 1948, 368* - 1951, 286, 287*.
- Ghedam o Ghedem** (M.) [Eritrea]. - 1892, 257 - 1946, 195.
- Ghedina** Luigi. - Sugli appicchi delle Alpi (Ascens. più impegnativa), 1953, 77;
- Come salimmo la parete S.O. di Cima Scotoni, 1954, 207.
- Ghedina** (Rif.) [In V. d'Algone]. - 1942, 61 (Apert.) - 1948, 383 - 1950, 130.
- Ghedina** L. e **LACEDELLI** L. - Torre di Valgrande (Parete N.O., 1^a ripetiz.), 1951, 170.
- Ghega** (C.ni di). - 1928, 168, 170 - 1934, 363, 373.
- Ghenzabò** (Amba) [Eritrea]. - 1952, 138 - 1954, 4.
- Gheorghiza** [Bulgaria]. - 1939, 14.
- GHERARDI** Gius. (Guida). - Necrologia, 1937, LIII.
- Ghestola** (M.) [Caucaso], v. Gestola (M.).
- GHETTA** Giuseppe. - Disgrazia, 1934, 690.
- Ghez** (Cima di). - 1894, 446 - 1897, 320 - 1934, 430 - 1938, 280* - 1941, 313, 316, 321.
- Ghiacciai-o**, v. anche: Bollett. del Comitato Glaciologico ital. e Glaciologia.
- A che cosa servono i, 1940, 371;
- Abduano (Il gb.), 1947, 105;
- Artificiali, 1918, 30;
- Azione conservatrice dei, 1889, 151;
- Che cosa fanno questi ghiacciai?, 1952, 117;
- Commissione ghiacciai e valanghe (v. Commiss. ghiacc. e valanghe);
- Commissione per lo studio dei (v. anche: Studi dei), 1895, 87, 186, 199 - 1897, 229, 274 - 1900, 256, 464 - 1904, 331, 354 - 1910, 260 - 1911, 98, 254, 359 - 1912, 93, 222, 253 - 1913, 181, 215, 340 - 1914, 358 - 1915, 383;
- Commissione internaz. dei, 1908, 172;
- Crepacce dei, 1927, 291;
- Distribuzione nel globo dei, 1946, 363.
- Elenco dei (Italiani), 1925, 30 (Porro) - 1927, 167;
- Fronti dei, 1932, 312 (Osservaz. e misura delle);
- Gletscher (Die), 1904, 180 (H. Hess);
- Grande (Più) del Mondo (Il), 1935, LXXXI;
- Handbuch der Gletscherkunde (Heim), 1885, 180, 194, 290 - 1927, 166;
- Luce fosforescente sui, 1900, 338;
- Movimenti dei (v. anche: Oscillazioni, regresso, variazioni dei), 1886, 59 - 1895, 87, 186, 199 - 1897, 229, 274 - 1946, 308;
- Oscillazioni dei (v. anche: Movimenti, regresso, variazioni dei), 1884, 22 (Causa delle) - 1921, 8 - 1922, 30 (Asincronismo delle);
- Osservazioni sui, 1932, 312 (E misura delle fronti) - 1937, 213 (Norme per i Soci);
- Profondità (Misuraz.) dei, 1950, 83;
- Proprietà dei, 1897, 83, 185 - 1898, 39 (Commiss.);
- Pulviscoli atmosferici sui, 1902, 316;
- Ramponi (Tecnica dei) sui, 1912, 205, 242;
- Regresso dei (v. anche: movimenti, oscillazioni e variaz. dei), 1882, 59 (Stoppani) - 1889, 154;
- Sei (Uso degli) sui, 1951, 46;
- Superficie (Della) (Particolarità morfologiche) dei, 1925, 30;
- Statistica dei (Heim), 1885, 180, 194, 290 - 1927, 166;
- Studio sui (v. anche: Commiss. per lo studio sui), 1883, 10, 60 (Storia degli) - 1885, 180 (Heim), 290 (Id.) - 1903, 189, 241, 315;
- Sviluppo dei, 1888, 233;
- Terremoti (Effetti dei) sui, 1911, 340;
- Variazioni periodiche dei (v. singoli gruppi);
- Variazioni periodiche dei (Italiani), 1926, LI - 1927, 167 - 1931, 417 - 1932, 543 -

- 1933, 308, 370 - 1935, 66 - 1937, 214 - 1949, 21, 113 - 1951, 76 - 1954, 248;
 — Vedrette e, 1895, 239.
- Ghiacciai** (Forcola dei) [V. di Lei]. - 1912, 208* - 1913, 140*.
- Ghiacciai* (Publicaz. del Comitato scientifico C.A.I.). - 1954, 260.
- Ghiacciato (Forc. del Canalone) [Avio], v. Canalone Ghiacc. (Forc.).
- Ghiacciato (Lago), v. Lago Ghiacciato.
- Ghiaccio** (Coni di) [Ortles]. - 1906, 127 - 1908, 217 - 1910, 151 - 1913, 336 (Ascen. Tuckett 1867) - 1919, 80 - 1927, 117* - 1938, 447* - 1950, 318.
- Ghiaccio (Rif. Ponte di), v. Ponte di Ghiaccio (Rif.).
- Ghiaioni (Cima dei), v. Danterass (Cima).
- Ghias** (Ghiacc. di Pian). - 1933, 84.
- GHIGLIONE** Ettore. - Cime di Vaileille, 1925, 6;
 — Traversata: Rocce Azzurre-Sengie, 1925, 1;
 — Grande Uja di Ciardoney (1ª salita Cresta e par. E.);
 — Picc. Uja di Ciardoney, 1925, 9;
 — Il circo terminale di Ciardoney, 1925, 1.
- GHIGLIONE** Piero. - Salti in sci, 1923, 244;
 — Il nuovo sistema di classifica nelle gare di sci, 1923, 249;
 — L'alta Via: Chanrion-Zermatt, 1926, 151;
 — Lo sci in due traversate d'alta montagna, 1927, 77;
 — Sci d'alta Montagna, 1927, 318;
 — Organizzazione del prelavoro per le gare di sci, 1928, 404;
 — Lo sci e la tecnica moderna, 1928, 427;
 — Lo sci in relazione alla futura vita della Montagna inver., 1929, 122;
 — Gare internazionali di sci, 1930, 45;
 — Lo sci e la tecnica moderna, 1930, 60;
 — Gare di Slalom e discesa, 1930, 169;
 — Il salto in sci, 1930, 719;
 — Olimpiadi invernali, 1932 e nostro attuale stadio sullo sci, 1931, 95;
 — Miscellanea d'attualità sciistiche, 1931, 288;
 — Necrologia di Ottorino Mezzalama, 1931, 436;
 — La parete Nord del Cervino, 1931, 531;
 — Sci e « Snobismo », 1931, 785;
 — Con gli sci e la piccozza al Gran Combin ed al Combin de Corbassière, 1933, 595;
 — Briançon-Montegenève-Clavières, 1933, 617;
 — Le ski d'été, 1933, 617;
 — Oetzthal (Da Obergurgl a Sölden), 1933, 657;
 — Slalom Moderno, 1933, 671;
 — Spediz. inter. all'Himalaia, 1934, CLIX - 1935, 209, 266, 334;
 — Festeggiam. (Reduce Ande e Himalaia), 1935, 107;
 — I tedeschi al Nanga Parbat, 1936, 321;
 — Due Vette sopra i 7000 m., scalate nel Karakorum, 1936, 337;
 — Nei Pirenei, 1936, 427;
 — Dalle Ande all'Himalaia, 1936, 466 - 1937, 215 - 1938, 556;
 — Sci nell'aita Norvegia, 1937, 15;
 — Spediz. nell'Africa Orientale, 1937, IV, 126;
- Gross Venediger e Gross Glockner, 1937, 238;
 — Scalate in Bulgaria, 1937, 377;
 — Alpinismo acrobatico in Cecoslovacchia, 1938, 143;
 — Kilimandjaro, Mawenzi e Kenia, 1938, 191, 407;
 — Medaglia oro al Valor atletico, 1941, 190;
 — Le grandi imprese alpinistiche di, 1941, 195;
 — Festegg. al D.A.V., 1941, 238;
 — Montagne d'Albania, 1942, 10;
 — Spediz. in Albania, 1942, 64;
 — Le mie scalate nei Cinque Continenti, 1942, 71, 195;
 — Conferenza al D.A.V., 1942, 124;
 — Spediz. extraeuropee di (Al museo naz. mont.), 1942, 218;
 — Onorificenza, 1943, 53;
 — I pinnacoli del Monserrat, 1946, 9;
 — Sulle guglie della « Pedriza », 1946, 129;
 — « Brenva » di Graham Brown (Recens. e storia alpin.), 1946, 233;
 — « Andes Patagonicos », 1947, 170;
 — Sul « Denti della Vecchia », 1947, 381, 597;
 — Minya Gonkar, 1947, 486;
 — A 6200 m. nell'Alasca, 1948, 101;
 — Pamir, 1948, 149;
 — Recensione di: Karakoram-Himalaia di A. Roch, 1948, 180;
 — Le grandi Montagne (Himalaia-Karakoram-M. Bianco), 1948, 274;
 — Recensione di: Garhwal-Himalaia di A. Roch, 1948, 364;
 — Pic de la Brenva (1ª asc. parete S.O. e 1ª trav.), 1948, 471;
 — Recensione di: Berge der Welt di M. Kurz 1949 153;
 — Recensione di: « Wunderland Peru » di A. Heim 1949 175;
 — Impressioni di un anziano su due vie al M. Bianco 1950 148;
 — Recensione di: « Le vie della sete » di A. Desio 1951, 56;
 — Ruwenzori-Hoggar-Ande, 1951, 151;
 — Recensione del 6° Vol. di « Berge der Welt », 1952, 125;
 — Recensione di: « Annapurna » di M. Herzog), 1952, 124;
 — Messico-Azzorre, 1952, 165;
 — Recensione di: « Les trois Derniers problèmes des Alpes » di A. Heckmair, 1952, 190.
 — Recensione di: « Zum Heiligsten Berg der Welt » di N. Tichy, 1952, 189;
 — Recensione di: « Monts pacifique » di Saint Loup, 1952, 188;
 — Solimana-Coropuma-Aussangate, 1952, 385;
 — Recensione di « Everest 1952 » di A. Roch, 1953, 52;
 — Recensione Berge der Welt (7° Band. 1952), 1953, 120;
 — Recensione di « Nanda Devi » di Languelin, 1953, 316;
 — Nelle Ande del Sud Perù, 1954, 58;
 — Esplorazioni del 1953 nelle Ande del Sud Perù, 1954, 82;

- Spedizione al Garhwal, 1954, 105;
 — Recensione Vol. Everest di J. Hund, 1954, 120;
 — Recensione Vol., Everest di Chevalley, Dittert e Lambert, 1954, 121;
 — La spedizione all'Api, 1954, 271.
- Ghigo Andrea (Lup) [Guida].** - Nome ad una forcina, 1907, 351;
 — Necrol., 1938, 513.
- Ghigo Andrea (P.) [Marittime].** - 1904, 47* - 1907, 351 - 1924, 141* - 1928, 100*³ - 1931, 170 - 1939, 88 - 1941, 62 - 1948, 172 inv.* - 1951, 52² - 1952, 297.
- Ghigo Giacomo (Guida).** - Necrologia, 1940, 285.
- Ghigo Luciano.** - Parete Est del Grand Capucin, 1951, 365 - 1953, 81.
- Ghilard (Vallone) [Coziè].** - 1927, 257.
- Ghilarda (Val), v. Val Ghilarda.**
- Ghilardi Renato.** - Disgrazia e Necrologia, 1938, 233.
- Ghilié (Cima).** - 1890, 259 - 1896, 527 - 1897, 140 inv., 302 - 1898, 259*, 439 - 1899, 252 - 1900, 356 - 1902, 98 - 1903, 124, 292 - 1909, 156 - 1913, 200.
- Ghilié (Cima Balma di), v. Ghilié (Cima).**
- Ghinivert (Bric).** - 1904, 372 - 1910, 85 inv., 87 inv., 117 inv., 149², 152, 153 inv., 217 - 1914, 346².
- Ghirardini R. e Dallamano P., v. Dallamano e Ghirardini.**
- Ghiridone (Rocce del), v. Gridone (Rocce del).**
- Ghiringhelli Paolo.** - Armonie montane, 1911, 164;
 — Alpe Buona, 1912, 396.
- Ghiro, 1883, 96 (In Carinzia).**
- Ghise (M.) [Africa].** - 1939, 302, 306.
- Ghisi [Africa].** - 1939, 301.
- Ghisi Enrico.** - Capo d'anno alpinistico, 1883, 14;
 — Al C. Teodulo ed al Breithorn, 1886, 259;
 — L'inaugurazione della Cap., Cedeh, 1888, 274;
 — Relaz. della Commiss. per le guide e portat. Alto Adige, 1925, XLIV - 1926, XXII;
 — Necrol., 1934, 263.
- Ghislanzoni E.** - Iscrizioni confinarie incise su rocce nel bellunese, 1939, 513.
- Ghisleri Arcangelo.** - Geografia per tutti 1891 367 - 1892 106 - 1893 412 - 1896 165;
 — Atlantico storico d'Italia 1893 87;
 — Comunicazioni di un collega 1894 102.
- Ghiulei (C.) [Caucaso].** - 1930 134 138.
- Ghiulei (M.) [Caucaso].** - 1930, 133, 134, 140*.
- G.H.M., v. Groupe de Haute Montagne.**
- Ghori Parbat, v. Ghauri Parbat.**
- Giacco Porcelli (M.) [Appenn. Centr.].** - 1902, 271.
- Giaccone Vittorio.** - Al M. Settepani, 1883, 13.
- Giachetti Vincenzo.** - Sulla progettata costruzione d'una ferrovia Fell nelle Alpi Cozie, 1911, 115.
- Giacin Giov. Batt. (Guida).** - Necrol., 1888, 266;
 — Rievocaz. storico-alpin., 1951, 343.
- Giacobbi L.M. (Guida).** - Disgrazia e necrologia, 1933, 450.
- Giacobi Giovanni.** - Necrologia, 1940, 69.
- Giacomini Romolo.** - Sci d'oggi, 1940, 344.
- Giacomo (Torriero) [Torriero di Pradibosco].** - 1928, 256*
- GIACOSA Giuseppe.** - Novelle e paesi Valdostani, 1886, 191;
 — Commem., 1906, 383.
- GIACOSA Gius. (Cresta) [Grivola].** - 1911, 121*, 124*, 186* - 1918, 31*.
- GIACOSA Piero.** - Una invasione al Piccolo Cervino, A. 75, 170;
 — Studi sui corpuscoli dell'aria sulle alte Montagne, 1883, 108;
 — Necrol., 1929, 143.
- Giacovizza [Montenegro].** - 1916, 111.
- Giaf (Cima).** - 1911, 51*, 57*², 84*, 123* - 1912, 270 - 1918, 140 - 1951, 137*.
- Giaf (Crodon di).** - 1911, 51*, 57*, 84*, 123*, 166* - 1918, 140.
- Giaf (Rif.) [Cridola].** - 1941, 31 - 1947, 415 (Inaug.), 510, 592 - 1948, 191, 192, 281 - 1950, 100.
- Giagiabella (M.).** - 1910, 153 inv.* - 1911, 52² inv., 85*².
- Giaglione.** - 1914, 318 (Lapide a Maria Bona sul canale di).
- Giai (Cima dei) [Grauzaria].** - 1952, 55 (Disgr.), 55*.
- Giai (Torre dei).** - 1952, 55*.
- Gialeo (R.ca).** - 1931, 642 (Disgr.) - 1936, 216 (Disgr.), 217.
- Gialin (P.).** - 1900, 358* - 1913, 107 - 1914, 320 - 1927, 109* - 1942, 66* - 1943, 33 inv.* - 1946, 304*.
- Gialla (P.) [Corsica].** - 1940, 30.
- Gialla (P.) [Sassolungo].** - 1934, 687*.
- Gialla (Torre) [Pale di S. Mart.].** - 1935, 323* - 1952, 28*, 334*.
- Gialla (Torre) [Tatra].** - 1938, 144.
- Giallo (Spigolo), v. Lavaredo (Cima Piccola anticima).**
- Giamalea.** - 1884, 33 (Montagne e paesaggio della).
- Giana (C. della).** - 1920, 15.
- GIANAZZA Elvira.** - Spiritualità nella montagna, 1952, 84.
- GIANDOTTI M.** - Il bacino del Po e le Alpi, 1925, XXXIII, 164.
- GIANELLI Giacinto.** - Necrologia di Paolo di Saint Robert, 1888, 387.
- Gianetti Luigi (Rif.), v. anche: Badile (Rif.).** - 1913, 174 - 1914, 87 (Inaug.) - 1923, 212 Cop. (Lapide a P. Ferrario) - 1931, 374, 548 - 1942, 42 - 1943, 101 - 1944, 23, 51² - 1945, 27 (Distr.), 35 (Id.) - 1947, 588, 591, 592 (Ripar.) - 1950, 82 (Ricostr.), 88 - 1953, 171 (Sent.).
- Gianga (M.) [Caucaso].** - 1891, 424.
- GIANI E.** - Nozioni medico-elementari per l'alpinista, 1933, 622.
- GIANI (Tenente).** - Disgrazia, 1893, 436 - 1894, 1, 6, 10, 22, 33, 65, 113.
- Gianicolo.** - 1887, 215 (Vedetta appenn.) - 1890, 147 (Vedetta Appenninica), 227 (Id.) - 1891, 42.
- GIANNANTONI Arrigo.** - Festeggiamenti ad, 1922, 55;

- Le prime azioni di guerra nel gruppo dell'Adamello, 1936, 107.
- Gianni (P.) [Adamello], v. Camplani Gianni (P.).
- Giannicola (R.ca Niura di) [Etna]. - 1938, 496.
- Giannina (Guglia) [Focobón]. - 1911, 54*, 128*.
- Giannina (P.) [Cima Val di Roda]. - 1952, 336*.
- GIANNITRAPANI D. - Cenni sull'oro-idrografia del Bolognese, 1882, 59;
- Osservatorio meteorologico sul M. Gatta, 1882, 81;
- Carta della prov. di Bologna, 1887, 123.
- GIANNOTTI R. - Il consorzio Alpi Apuane, 1947, 179.
- Giano (M.). - 1903, 88 inv.
- GIANOGGIO... - In motocicletta al Col del S. Teodulo, 1934, CVII.
- GIANOLI Carlo A. - Sulle cose della sez. di Varallo del C.A.I. e del suo circondario, 1890, 381.
- GIANOLI Luigi. - Alla capanna Scerscen, 1885, 177;
- La ferrovia Colico-Sondrio, 1885, 179.
- Gianona (Laghetto) [V. Vogna]. - 1922, 80.
- GIANNOTTI Mario. - Sulla patogenesi della frattura da sci del malleolo esterno, 1935, CLIII.
- Giansana (P.). - 1906, 252.
- Giao-fu (M.) [Tibet Orient.]. - 1947, 490.
- Giapin (P.so), v. Giavin (P.so).
- Giapin (P.). - 1926, 12.
- Giappone. - 1891, 101 (Vulcani del) - 1937, 215 (Sci in) - 1938, 238 (Id.) - 1940, 87, 249 (Hokkaido), 494 - 1941, 195 - 1952, 155.
- Giappone (Alpi del). - 1893, 220 - 1895, 91 - 1896, 35 - 1928, 131 - 1930, 432 - 1934, 270 - 1935, 544 (Esplorat. nelle) - 1936, 286 (Sci nelle).
- Giardini Alpini, v. anche: Botaniche (Note) e Flora e singoli nominativi e toponimi).
- Acclimatazione (Di), 1884, 42;
- Allionia, 1900, 215 - 1904, 175;
- Chanousia (v. Picc. S. Bernardo);
- Daphnaea, 1891, 173, 1897, 100 - 1901, 394;
- Duxia, 1934, 158;
- Genere (In), 1897, 100 - 1900, 149, 215, 216 - 1901, 147, 228, 265, 270, 305, 394, 396 - 1902, 109 - 1908, 153 - 1940, 11, 266;
- Henry (Courmayeur), 1901, 265;
- La Berarde, 1893, 56;
- Linnaea, 1889, 427 - 1890, 151 - 1897, 100 - 1904, 179;
- Moncenisio, 1914, 386 - 1920, 215;
- Pra di Toro, 1930, 597;
- Rambertia, 1904, 179;
- Rostania, 1901, 147, 305;
- GIARDINI G. - Le soste montane, 1944, 8.
- Giardino (Cresta del) [Zucco Pertusio]. - 1907, 197* inv.*.
- Giardino delle Rose (Il). - 1932, 28, 388 (Maz-zotti).
- Giardonera (Cima di) [Chialamberto]. - 1910, 86*, 118² - 1912, 116.
- Giarolo (M.). - 1890, 339 - 1928, 234 - 1937, LII.
- Giarón (Forc. del). - 1914, 74.
- Giarre (Sottos. C.A.I.) [Catania]. - 1949, 95 (Sciogl.).
- Gias (Rif.) [Ambin]. - 1929, 67 - 1937, 347 (Riparaz.) - 1938, 285 (Restit. all'Aut. mil.) - 1940, 22 - 1941, 77 - 1952, 309.
- Gias dei Laghi (Testa). - 1913, 219.
- Giaset (Grotte) [Ambin]. - 1925, 255.
- Giasset (Alpe) [Cima di Bo]. - 1890, 169 (Ost.).
- Giasson (B.ca di). - 1911, 37*, 52*.
- Giasson (C.). - 1911, 37*, 52* - 1948, 170 inv.*
- Giau (P.so di). - 1905, 343 - 1919, 103 - 1935, XI (Apertura rotab. del) - 1939, 230 sci.
- Giau (Rif. al P.so del). - 1939, 286 - 1948, 95 - 1954, 71.
- Giaura (Basse di). - 1940, 340 sci.
- Giau Scuro (Torrione) [Bel Prà]. - 1934, 674*.
- Giaveno. - 1906, 451 (Itin. per sci).
- Giavin (P.so di). - 1893, 333 - 1896, 291 - 1926, 12.
- Giavino (M.). - 1893, 145, 194 - 1914, 377.
- Gibelhorn. - 1914, 286.
- Giavinone (P.zo di). - 1914, 342.
- Gibilmana (M. di). - 1897, 396.
- Gibilrossa. - 1921, 61 (Conv. patriottico garibaldino).
- Gibilrossa (C. di). - 1928, 231.
- Gib Nascia [Abissinia]. - 1936, 60.
- Gideonskop [Sud Africa]. - 1936, 325*.
- GIELMIS Luca. - Mostra di, 1936, 44;
- Pittore di Mont., 1937, 283.
- Giejta (M.) [Is. Lofoten]. - 1939, 419.
- Gien (Gemello N. dei gendarmi della Cresta Gien-Margiola). - 1939, 110.
- Gien (Gendarmi del). - 1912, 115* - 1932, 298-1939, 110.
- Gien (P.). - 1896, 527 - 1898, 100 inv. - 1901, 13 - 1911, 121 - 1912, 115² (1*) - 1939, 110 inv.
- Giétroz (C.). - 1886, 369.
- Giétroz (L. di). - 1888, 20 (Catastrofe del).
- Giétroz (M. Royge de). - 1889, 125.
- Giezza (P.zo di). - 1910, 152* - 1911, 119 - 1915, 85, 120.
- Gifferhorn. - 1910, 117 inv. sci.
- Gigante (C. del), v. anche: Gigante (Rif. al C. del), Margherita (Rif. Reg. al C. del Gigante) e Torino (Rif.). - A. 74, 57 - A. 75, 152 - 1883, 106, 131 inv. - 1885, 223 (Disgr.), 310 - 1887, 89 inv., 96 - 1888, 257 (Reg. Margherita al), 332 - 1890, 182², 311 (Disgr.) - 1893, 146 - 1894, 269, 355 - 1896, 152 (Nuovo rif.) - 1897, 465 - 1898, 1 - 1899, 99 inv., 154, 244, 347 (La flora del), 397, 402 - 1900, 322, - 1907, 22 inv., 362 (Disgr.), 1909, 64 inv. - 1910, 49 (Toponom. zona del), 65*, 157* - 1912, 91, 188, 394 - 1914-259, 306⁹ - 1920, 22* - 1922, 22* - 1928, 131, 132², 224, 285 - 1937, LXIV (Disgr.) - 1940, 22 (Prog. telef.) - 1941, 78 (Telef.), 138 - 1947, 394 (Teleferica del) - 1951, 38 (Statist. trav. al C. Hironnelles), 276 (Disgr.) - 1952, 43 (Nuovo Rif. Torino), 297 - 1953, 160 (Nel 1689).
- Gigante (C. del) (Rif.), v. anche: Margherita (Rif. Reg. al). - 1882, 106 (Lavori) - 1884, 102 (Inaug. e spese) - 1885, 186 - 1887,

- 175 (Unione della vecchia cap. colla nuova) - **1888**, 11 (Id.) - 257 (Cambia denomin. in Rif. Margherita).
- Gigante** (Dente del). - A. 75, 151 (Tent.), 190 (Tent.) - **1882**, 8, 107*, 116*, 157 (2ª asc.), 163 - **1883**, 126 - **1884**, 90 - **1886**, 63 - **1887**, 97, 237, 243 (Corde) - **1888**, 28 (Id.) - **1889**, 259², 260, 351, 408 - **1890**, 46, 364 - **1891**, 22, 161, 164 (Corde), 226 (Id.), 229, 299, 347 - **1892**, 10, 11 (Corde), 249, 277² - **1893**, 53, 146 - **1895**, 296 (Disgr. E. Rey), 382, 402 (Monogr.) - **1896**, 157 - **1898**, 140, 148, 339, 442 - **1899**, 24, 53*, 77, 139*, 195, 424, 488 - **1900**, 130 inv.*, 282*², 282 (Disgr.), 293 (Id.), 323, 352*, 430 - **1901**, 178, 384 - **1902**, 190*², 216, 308², 407 - **1903**, 67, 337 - **1904**, 21, 55, 92, 110*, 158 232, 367 (Statua Mad.), 371, 427, 471, 486 - **1905**, 19, 405 - **1906**, 14¹, 15, 102, 189, 255, 288, 312 - **1907**, 22 inv. (Tent.), 79, 169, 171, 172 213 277 404 475 - **1908** 34 inv.*, 92¹, 93, 96, 98 inv., 103, 135, 175², 176, 177², 178, 309 - **1909**, 84, 130, 131, 155, 157², 272 (Corde) - **1910**, 114*, 115, 118, 119, 150, 151, 153, 157* - **1911**, 53, 83, 87, 119², 120, 121², 165 - **1912**, 52, 79, 80², 91, 114, 116², 188, 252, 349, 394 - **1913**, 75, 76, 142² 202, 374 - **1914**, 287², 289, 306², 320, 343¹, 345 - **1915**, 22, 121, 219, 283 - **1916**, 118², 160 - **1918**, 32, 33, 90¹ - **1920**, 204, 240 - **1927**, 161 (Plastico Nebbia), 289, 291 - **1928**, 131, 134 - **1929**, 199, 221, 333 - **1930**, 306* - **1931**, 226, 252, 552 - **1933**, 156 (Disgr.), 619 - **1934**, 20 - **1936**, 146, 509 - **1939**, 164*, 223, 231, 509, 510¹⁰, 512² - **1940**, 65, 137, 138, 454 - **1941**, 60, 62, 140, 166, 167, 230, 233 - **1945**, 43 - **1946**, 241 - **1947**, 191, 469 - **1948**, 144 - **1949**, 4 (Fot. Sella), 62, 86 inv., 89, 191, 193 - **1950**, 63, 149, 255, 277* - **1951**, 6 (2ª rip. par. S.) 7 (4ª rip. par. S.), 38 (Statist. asc. par. E. e S.), 59 (Par. S.), 276 (Disgr.), 279 (Id.), 306² - **1952**, 92², 148, 216, 239, 240, 244 (Disgr.), 296, 297 - **1953**, 11 (Nuove corde), 169 - **1954**, 42 (Par. S.), 81, 171 (Corde).
- Gigante** (Grotta) [Carso]. - **1923**, 221 - **1926**, 71 - **1942**, 64 - **1950**, 24 (Riapertura), 26 (Id.).
- Giganti (Vedrette), v. Vedrette Giganti.
- Giglio** (Isola del). - **1884**, 95.
- GIGLIO** Tos Ermanno. - Tra le farfalle, **1906**, 137;
— Dell'asincronismo nelle oscillazioni glaciali, **1922**, 30.
- GIGLIUCCI** Mario. - Questione etimologica, **1886**, 361.
- Gil, v. Gioventù italiana del Littorio.
- Gil (Guglia), v. Cherle (Pale delle).
- GILBERT** Gustavo. - Disgrazia, **1903**, 304.
- GILBERT** Josiah. - Necrologia, **1892**, 347.
- GILBERTI** Celso. - Nella Valle dei Laghi (Mangart, Veunza), **1933**, 121;
— Necrol., **1933**, 387;
— Principali ascen. di, **1933**, 388;
— Commem., **1933**, 444;
— In memoria di, **1934**, 42.
- Gilberti Celso** (Cima [Canin]). - **1938**, 110*.
- Gilberti Celso** (P.) [Groenlandia]. - **1935**, 190*, 394 - **1942**, 3.
- Gilberti Celso** (Rif.) [Canin]. - **1933**, 677 (Prog.) - **1934**, 42 - **1935**, 43 (Inaug.) - **1937**, 214 - **1944**, 6 (Danneg.), 24, 59 (Distr.), 60 (Id.) - **1945**, 35 (Id.) - **1947**, 588 - **1950**, 316 (Ricostr.) - **1951**, 143 (Id.), 308 - **1954**, 71.
- Gilberti Celso** (Torre) [Brenta]. - **1934**, 431* - **1954**, 44.
- Gilberti Celso** (Torre) [Carniche]. - **1934**, 567*, 677* - **1935**, 147*.
- Gilberti C. e Castiglioni E., v. Castiglioni e Gilberti.
- GILBERTI** C. e **GRANZOTTO** G. - Cima dei Verdi (Montasio) (1ª asc. parete N.), **1929**, 444.
- GILBERTI** C. e **SORAVITO** O. - Monte Agner (1ª asc. spigolo N.), **1934**, 87.
- GILBERTI** Titta. - La Cresta di Pra Sec delle Grandes Jorasses, **1939**, 307.
- GILKEY** Arturo. - **1954**, 80 (Disgr.), 148 (Id.), 407 (Lapide al campo base sped. ital. K 2 1954).
- GILLI** Albertomaso. - Necrol., **1894**, 329, 370.
- GILLI** Paolo. - Guida dell'Alta Valle del Po, **1917**, 145.
- Gillmans Point** (Kibo) [Mawenzi]. - **1938**, 192 - **1951**, 155, 157.
- Gimarai-Choeh** [Caucaso]. - **1910**, 8.
- Gimont** (M.). - **1894**, 157.
- Gimpel**. - **1907**, 78 - **1911**, 86.
- Gina (Cima), v. Venezia (Cima III) [Cevedale].
- Gina** (Torrione) [V. Varaita]. - **1923**, 36*.
- Giner** (Cima). - **1894**, 400.
- Ginèr** (P.so del), v. Scarpacò (P.so di).
- Giner** (Rif. del) [Sierra Guadarrama]. - **1946**, 130.
- Ginevra**. - **1884**, 42 (Giardino d'acclimat. piante alp.) - **1896**, 325 (Espos. alp.) - **1936**, 195 (Esposiz. intern. fotogr. alp.), 290 (Id.), 413 (3ª assemblea UIAA), 461 (Id.), 509 (Id.), 510 (Id.) - **1937**, XXVIII (Id. e mostra fot. alp.) - **1938**, 403 (Ufficio infor. U.I.A.A.).
- Ginevrini** (P. dei) [Everest]. - **1952**, 303.
- Ginguno** (M.). - **1882**, 133 (Grotta di).
- Ginnastica presciistica**. - **1932**, 746.
- Gino** (P.zo di). - A. 74, 165 - **1889**, 397 - **1891**, 66 inv. - 420 inv. - **1894**, 350 - **1900**, 175 - **1904**, 140 - **1905**, 116 - **1911**, 61, 88, 123 - **1939**, 6.
- Gioberney** (M.). - **1900**, 28 - **1924**, 50 - **1927**, 55 inv. sci, 169*.
- Gioffredo Pietro** (P.) [Marittime]. - **1910**, 87* - **1918**, 122*.
- Giofantinu** (II) [Limbara]. - **1922**, 236.
- Gioigo** (Malga del). - **1940**, 104.
- Gioigo alto** [Venoste]. - **1894**, 359 - **1933**, 613 - **1934**, 641 inv. sci.
- Gioigo alto** (Hochjoch) [Ortles]. - **1885**, 249 - **1890**, 200 - **1953**, 118 (Disgr.).
- Gioigo alto** (Rif. al) [Ortles]. - **1900**, 254, 296 - **1901**, 300 (Inaug.) - **1902**, 408 - **1904**, 113 - **1916**, 296 - **1924**, 71 (Distretto).
- Gioigo alto** (Rif. al) [Venoste], v. Bellavista (Rif.).

- Giogo basso** (Venoste). - 1894, 359 - 1933, 613 - 1934, 641 inv. sci 1939, 489.
- Giogolungo** [Pusteresi]. - 1893, 245.
- Giogolungo** (Rif. al), v. anche: Lenkjöchl-hütte. - 1924, 71, 178 - 1925, LVI - 1926, XIX (Frequent.) - 1927, VI (Frequent.) - 1928, 136 (Frequen.) - 1944, 23 - 1947, 63 (Riatt.), 591, 592 (Ripar.) - 1949, 181² - 1950, 82 (Ricostr.), 101, 131 - 1951, 237, 238 (Effic.), 308 - 1952, 247 (Ripristin.) - 1954, 281.
- Giolià** (C.no). - 1903, 14 - 1909, 106, 130, 225 - 1911, 54 - 1931, 562 (Merid.)^{*}.
- Giote dell'inverno* (Le). - 1930, 57 febr.
- Giomein**, v. anche: Breuil. - 1893, 211 (Alb.), 249 (Id.), 404 (Id.) - 1894, 114 (Quindici giorni al), 164 (Alb.) - 1895, 22 (Alb.), 104 (Staz. colom. viagg.) - 1900, 180 (Teleg.) - 1901, 19 (Teleg.), 226 (Alb.), 301 (Id.) - 1902, 282 (Teleg.), 316 (Id.) - 1903, 425 (34^a Congres. C.A.I.) - 1908, 49 (Ricordo a De Amicis), 148 (Id.), 198 - 1909, 21, 169, 276, 305, 330 (Inaug. ricordo a De Amicis) - 1933, 563 (Lapide al Duca degli Abruzzi).
- Giommi* (Trofeo). - 1939, 340.
- GIORCELLI** Vladimiro. - Lago della Rossa, 1891, 252.
- GIORDANA** Carlo. - Necrologia, 1916, 233.
- GIORDANA** Vittorio. - Nel gruppo del Tabor, 1896, 266.
- Giordana V. e Gastaldi P.**, v. Gastaldi e Giordana.
- GIORDANENGO** G. - Bossea, Postumia d'Italia, 1949, 180.
- GIORDANI** Enrico (Guida). - Med. arg. Val. Civ., 1934, 681 - 1935, XIII.
- GIORDANI** Giovanni. - Necrol., 1890, 36;
— Opere di, 1890, 319;
— La colonia tedesca di Alagna ed il suo dialetto, 1891, 166 - 1931, 708;
— Commem. (Di B. Calderini), 1927, 164.
- Giordani Giovanni** (P.) [Rosa]. - 1885, 72 - 1898, 341 - 1910, 117^{*} - 1911, 119 - 1912, 113^{*}, 116 - 1914, 320, 344, 377 - 1919, 82^{*} - 1927, 282^{*} - 1928, 48^{*} - 1929, 451 sci^{*} - 1934, CXLVII - 1940, 452 (Disgr.), 455 (Id.) - 1942, 153 - 1946, 110^{*} - 1947, 607 - 1948, 457 - 1950, 315 - 1953, 43 - 1954, 43^{*}, 161^{*}, 162, 183^{*}, 225 (Note storiche), 297 (Id.), 298 (Id.).
- Giordani Giulio** (Rif.) [Al Corno delle Scale], v. anche: Scale (Rif. al C.no delle). - 1935, 491 (Inaug.) - 1937, 42 - 1940, 123 (Nuovo) - 1944, 23 - 1947, 588.
- GIORDANI** Lauro. - Ricordo a, 1937, 214 (Disgr.).
- GIORDANI** Silvio. - All'o.d.g., 1933, 567;
— Encomio, 1933, 571.
- GIORDANO** Felice. - Eletto presidente C.A.I., 1884, 58;
— Non accetta, 1884, 71;
— Necrol., 1892, 20^B;
— Monumento in Sardegna, 1894, 204;
— Dono al C.A.I. delle memorie ed appunti, 1898, 117.
- Giordano Felice** (P.), v. Jumeaux (Valtourn.).
- GIORDANO** Scipione. - Le razze bovine delle nostre montagne, A. 75, 181.
- Giorgio V** (Re) (P.) [Karakoram]. - 1916, 121^{*} - *Giornale dei viaggiatori*. - 1882, 94.
- Giornale delle Alpi, degli Appennini e dei Vulcani* (Periodico al quale si appoggiò il C.A.I. nei primi anni dopo la sua fondazione per la pubblicazione degli atti ufficiali. Cessò le pubbl. nel 1866). - 1931, 739 (Cenno storico) - 1951, 105 (Id.).
- Giornali male informati*. - 1885, 230.
- Giornali (certi) e l'alpinismo*, 1912, 303.
- Giornata alpina*, v. Giornata del C.A.I.
- Giornata del C.A.I.* - 1927, 293 (Istituz. della), 353 (id.) - 1928, 226, 355 - 1929, 65, 312 - 1930, 256, 358, 443 - 1931, 190 (sancita dal nuovo Statuto), 253, 296 (Delle sez. Lig. e Piem.), 315 (Id.), 377, 441 (Delle sez. liguri e Piem.), 442, 668 - 1932, 62, 318, 569, 571, 572 - 1933, 223, 684 - 1935, 260, 381 - 1936, 240, 327 - 1937, 260, L - 1938, 341, 453 - 1939, 398 - 1941, 238 - 1942, 176 - 1944, 43, 44.
- Giornata dell'alpiere*. - 1942, 6, 7.
- Giornata dello sciatore*. - 1942, 125 - 1943, 41. 1918, 187^{*}.
- Gioiolette** (C. della). - 1940, 340 sci.
- Gioiolette** (M.). - 1939, 109 inv.
- Giotto Mieu** (C. del). - 1940, 340 sci.
- GIOVANAZZI** Giovanni. - La regione dell'Ortles-Cevedale, 1919, 25.
- Giovane Montagna* (Riv.). - 1922, 94 - 1928, 133 - 1932, 770 - 1937, 133, 214, XLIII, LII, LXXXII - 1938, 12, 71, 124, 234, 516 - 1939, 12, 68, 178, 233, 290, 344, 406, 513 - 1940, 343 - 1941, 9.
- Giovane Montagna* (Sottos. C.A.I.) [Torino]. - 1936, 499 (Sciogl.) - 1937, LVII (Ricostit.) - 1939, 455 - 1944, 20 - 1950, 106 (Scioglim.).
- Giovane Montagna* (Sottosez. C.A.I.) [Verona]. - 1947, 63 (Costit.) - 1950, 270.
- Giovane Montagna* (Sottosez. C.A.I.) [Vicenza]. - 1940, 451 (Costituz.) - 1944, 21 - 1948, 275 - 1949, 81 - 1950, 38 (Riv.), 145, 259 - 1951, 58, 316.
- Giovanetti** alpinisti, v. ascensioni di ragazzi e carovane scolastiche.
- Giovanetti** in montagna, v. ascensioni di ragazzi e carovane scolastiche.
- GIOVANETTI** Vincenzo. - Guida della Valcamonica, 1900, 221 - 1901, 230.
- Giovani di Mussolini sui Monti d'Italia*. - 1940, 133 (Attività di 45 Guf e 35 Gil).
- Giovani fasciste*. - 1934, 456.
- Giovani fascisti*. - 1934, 94 (Tesseram.), 454 (Trofeo), CLXIII - 1936, 305 (Rocciatori di Lecco) - 1937, XII, 214, XLIII, LXII, LXXVIII.
- Giovanna** (Campan.) [Pala di S. Mart.]. - 1951, 186.
- Giovanna** (P.), v. anche: Savoia (Cresta). - 1926, 99, 102^{*}.
- Giovanni** (Muro di) [Chambeyron]. - 1940, 425, 427.

- Giovanni** (P.so di) [Chambeyron]. - 1929, 46 - 1940, 424, 425.
- Giovannina** (P.) [Tofane]. - 1919, 101 - 1934, 501*.
- GIOVANNONI** Gustavo. - Vestigia romane sulle Alpi, 1936, 163.
- GIOVANNOZZI** G. - A che servono i sismografi e la Sismologia, 1889, 125.
- Giovaretto**. - 1887, 218 - 1905, 27 - 1908, 135* - 1911, 97 - 1924, 151 - 1934, 469, 470, 474.
- Giovaretto** (Alb.). - 1934, 136, 474.
- Giovaretto** (P.so del). - 1934, 474.
- Giove** (Forca di M.). - 1931, 401.
- Giove** (M.). - 1896, 33 - 1900, 362 - 1902, 214 - 1911, 213 - 1915, 85³ (1*) - 1923, 139 inv. sci - 1931, 402, 487 inv. - 1938, 176 inv. - 1948, 524.
- Gioventù italiana del Littorio** (Gil). - 1938, 3, 68, 115 (Accordo col C.A.I., Attività alpin. della Gil, tesseramento), 119 (Il C.A.I. è iscritto alla Gil), 123, 173, 176, 227, 231, 288, 289, 459, 460, 462, 512, 513 - 1939, 7, 14², 77, 107, 122, 221, 228, 288, 340, 403, 452, 457 (150 campi inv.), 510, 525 (Costituz. reparti alp. della), 526 (Gruppi giovanili del C.A.I.) - 1940, 66, 133, 143, 144 (Manipoli alpieri), 171, 173, 228, 283, 341, 400, 451², 452, 488 - 1941, 4, 8, 116, 174, 289, 292 - 1942, 6 (Aosta), 8 (Classifica), 44 (Aosta), 61, 62 (Campi naz. alp.), 125 (Giornata dello sciatore), 177, 204 - 1943, 41 (Aosta), 54.
- Giovetto** (P.so dello). - 1897, 94 inv.
- Giovine** (M.). - 1921, 60.
- Giovo** (Denti del) [Apuane]. - 1915, 141 (Nord), 141 (Sud.) - 1916, 54 - 1951, 230.
- Giovo** (Foce di). - 1902, 85, 86, 88 - 1913, 49 inv. sci - 1916, 54 sci.
- Giovo** (M.) [Apuane]. - 1936, 6.
- Giovo** (P.so del). - 1912, 91 (Nuova rot. del) - 1919, 148 (XLIII Congr. C.A.I.) - 1952, 126.
- Gippiera** (C.). - 1936, 219 - 1940, 428.
- Giraffa** (C. della), v. anche: Serous. - 1910, 153 - 1911, 52 inv. - 1912, 50.
- Giraffa** (La), v. Serous.
- Giralba** (Fore.). - 1891, 387.
- Giralba** (Rif. in V.), v. Carducci (Rif.).
- Giralba** (V.). - 1905, 306 (Disgr.) - 1910, 233.
- Giralba alta** (Fore.). - 1932, 82, 200.
- Giralba di Sopra** (Forcelletta), v. Giralba Alta (Fore.).
- Giralba di sopra** (M.). - 1890, 261* - 1891, 94*, 100, 125, 138 - 1892, 156 - 1914, 161*, 322* - 1920, 196 - 1932, 200* - 1952, 344* - 1954, 186 (Anticima merid.)*.
- Giralba di sotto** (M.). - 1915, 282* - 1920, 195 - 1954, 186*
- Girard** (C.) - 1885, 218 - 1889, 349 - 1900, 173 inv. - 1914, 57 inv. sci - 1933, 86 - 1934, CXV - 1941, 167.
- Girard** (P.). - 1884, 99 - 1901, 407 - 1908, 94 - 1910, 86 - 1913, 169 - 1914, 346, 377.
- GIRARDI** L. - Guida sciistica del gruppo: Rocciavré-Orsiera, 1940, 176, 404.
- GIRAUDO** Ettore. - Dona un biv. fisso, 1944, 35.
- GIRAUDO** Giuseppe. - Ande Peruviane, 1951, 188.
- Giraud Margherita** (Biv.). - All'Alpe Broglio (Doveva inizialmente essere costruito nel Vallone di Forzo) 1944, 35 - 1951, 54 (Inaug.), 59, 270, 308 - 1952, 315² - 1954, 71.
- GIROLA** Alberto. - Attorno al M. Rosa, 1885, 215; — Torre d'Ovarda, 1886, 316; — Al Rutor, 1888, 269.
- Giron** (M.). - 1897, 479 - 1913, 51*, 107*.
- Girotte** (L. della). - 1910, 379.
- GIROUD** e **RANSFORD**. - Termes relatifs au gel, à la neige et à la glace, 1952, 323.
- GISLANZONI** E. - Iscrizioni su roccia nel Bel-lunese, 1940, 231.
- Gism**, v. Gruppo italiano scrittori di Montagna.
- Gistola** (M.) [Caucaso], v. Gestola (M.).
- Gite**. - Alpine Operaie, 1912, 316 - 1920, 205; — Estero (Alp.), 1939, 228 (Norme); — Pedestri, 1886, 165; — Scolastiche (v. escursioni scolastiche); — Sociali (programmi e relazioni), v. nominativi singole sezioni.
- Giuba** (Il) [Somalia]. - 1927, 58 (Monogr.).
- Giubba**. - 1896, 198.
- Giudicarie** (Alpi). - 1888, 76 - 1893, 150 (Ferr. delle).
- GIUDICI** Giovanni. - Necrologia, 1945, 185.
- Giuditta** (Torre) [I Sforcelloni]. - 1911, 206.
- Giunello** (C.no). - 1908, 320 - 1920, 118.
- Giunello** (Forcellino). - 1908, 320 - 1920, 118.
- Giuf** (Piz). - 1896, 21* - 1910, 86 - 1912, 115.
- Giugno** (Torre di) [Cecoslovacchia]. - 1938, 147 - 1941, 196.
- Giuir** (Blanc), v. Blanc Giuir.
- Giusses** (Cima di). - 1898, 484.
- Giulchi** [Caucaso], v. Giultschi-Tau.
- Giulia** (P.) [Grigna Merid.]. - 1930, 48 febr.* - 1933, 36*.
- Giulia** (Regione). - 1934, 400 (Not. meteor. e climat. della).
- Giulia** (Torre) [Agnér], v. Agnér (Pizzetto Ovest).
- GIULIANI** Filippo. - Disgrazia, 1926, V, XXIII.
- Giuliani** Reginaldo (Biv.), v. Sassolungo (Biv.).
- Giulle** [Alpi]. - 1884, 22, 34 - 1886, 27 (Nuove asc.) - 1888, 54 (Lo stambecco nelle) - 1888, 123 - 1890, 79 - 1891, 305 - 1894, 440 - 1896, 62 (Nuove ascen. sulle) - 1898, 315 (Itinerari di salita delle), 539 (Nuove asc.) - 1901, 58, 60, 272 - 1906, 451 - 1907, 88 - 1909, 173 - 1910, 259, 295 - 1911, 29 - 1917, 96 (Le) [Monogr.] - 1925, 23 (I rifugi della sez. Trieste nelle) - 1927, 147 (Limiti delle) - 1928, 133, 198, 392 (Nuove asc. sulle) - 1930, 435, 517 (Guida delle, Chersi), 647 (Alpin. inv. nelle), 704 (Nuove asc. nelle), 767 (Centri turist. nelle) - 1932, 645 (Guida Dugan e Marussi, 2° fasc., Montasio) - 1933, 121, 471, 508, 509, 664 - 1934, 150 (Kugy), 215 (Id.), 227 (Monogr.), LXXIII, 513 (Nuove asc. nelle), 660 - 1935, CXXIX (Rif. delle), 333, CXLIII (Id.), 603 - 1936, 99, 416³ - 1937, 277 - 1938, 81, 110, 336, 554 - 1940, 138, 153² - 1947, 234 (Favole e leggende delle) - 1948, 369 (Vie e Rifugi delle) - 1954, 47.

- Giulle occid.** (Alpi). - 1902, 188, 321 (Monogr. - 1909, 308.
- Giulle orientali** (Alpi). - 1894, 56 - 1902, 188.
- Giullo** (Cima) [Baranci], v. Fra Brusá (Cime).
- Giulio Cesare** (Targa). - 1948, 288.
- Giulio Italice**, v. Coból Giuseppe.
- Giulueh** (M.) [Caucaso]. - 1889, 74.
- Giultsch Tau** [Caucaso]. - 1909, 154 - 1910, 8, 150.
- Giumella** (M.). - 1892, 164 - 1906, 368, 478 - 1911, 97, 348 - 1912, 50, 52, 78, 79², 113, 114 - 1933, 425.
- Giumellino** (P.so). - 1911, 50², 53² - 1912, 50.
- Giumellino** (P.zo). - 1908, 91 - 1909, 44 - 1911, 50*, 53*, 127* - 1912, 50 - 1915, 188 - 1922, 115, 118* - 1929, 393 - 1932, 360* - 1933, 490 - 1940, 223* - 1944, 62 - 1947, 421*.
- Giunels** (V. Bevers). - 1884, 23 (P. Occid.)* - 1894, 393 (Id.)*.
- Giura** (Centrale). - 1938, 518 (Abitazioni nel).
- Giuriati Mario** (Croda) [Cristallo]. - 1932, 48*, 56.
- Giuribello** (Rif.). - 1934, 44.
- Giurie**, v. Singoli argomenti e gare.
- GIURIOLO Toni**. - Lapide a Camporosso, 1945, 57;
— Necrol., 1945, 61.
- Giuriolo Toni** (Rif.), v. anche: Schio (Rif.). - 1945, 57 (Nuova denomin. del Rif. Schio), 1947, 126 - 1953, 51 (Ingran.), 169.
- Giurnivetta** (P.). - 1916, 160.
- Giuseppe e Bruno** (Rif.) [V. Intelvi], v. Bruno e Giuseppe (Rif.).
- GIUSSANI Camillo**. - Al Cervino di Zmutt per la nuova via di attacco del Matterhorn-gletscher, 1923, 193;
— Penna e Piccozza (Conf.), 1926, 1;
— L'alpinismo é uno sport? (Conf.), 1926, 145;
— Sviluppi attuali e futuri dell'alpinismo (Conf.), 1927, 135;
— Q. Sella nella storia e nella scuola dell'alpinismo italiano, 1928, 91;
— Chiacchiere d'un alpinista, 1931, 707.
- GIUSSANI Gigino**. - Necrologia, 1906, 106.
- Giussano** (Sez. C.A.I.). - 1945, 40 (Costit.), 49 - 1947, 128 - 1954, 126.
- GIUSTI Giuseppe**. - Nomina a Redattore Capo R.M., 1930, 512;
— Cessa da Redattore capo R.M., 1933, 677, 685.
- GIUSTI N.** - Lo spopolamento montano in Italia, 1939, 67, 350.
- GIUSTI Raffaele** (Portat.). - Disgrazia, 1903, 60, 99;
— Sottoscriz., 1903, 102, 187.
- Giusti U. e ALMAGIÀ R.**, v. Almagià e Giusti, **GIUSTI U.**, e **TONIOLO A.** - Lo spopolam. nell'Appenn. emiliano e toscano-romagnolo, 1934, 400;
— Id. nelle Alpi Trentine, 1935, 494;
— Lo spopolamento montano nelle Alpi Lombarde, 1936, 286.
- Gjuvashytte** [Norvegia]. - 1937, 20 inv. sci.
- Gjuratind** [Norvegia]. 1886, 420*.
- Glacier** (C. du Grand). - 1913, 179 (Storia), 210 (Id.).
- Glacier** (M.) [Champorcher]. - 1895, 424 - 1917, 116 - 1924, 194* - 1940, 153.
- Glacier** (M.) [Pennine]. - 1941, 167.
- Glacier** (Peak) [Nord America]. - 1950, 38.
- Glacier** (Pic du Grand) [Allevard]. - 1930, 306*.
- Glacier** (Rif. Plan), v. Plan Glacier (Rif.).
- Glacier** (Toponimo). - 1938, 490.
- Glacier Blanc** (C. du). - A. 75, 120*.
- Glacier Noir** (C. du) [Ecrins]. - 1899, 113 (Trav.)* - 1900, 304 (Id.).
- Glacier Point** (S.U.A.). - 1908, 178.
- Glaciers** (Aig. des) [Bianco]. - 1885, 222² - 1886, 258 - 1895, 279 - 1896, 120 - 1898, 140 - 1901, 55*, 100*, 348, 377*, 384*, 463 - 1902, 9*, 16*, 308, 407 - 1908, 1*, 93, 175*² - 1910, 117 - 1911, 87, 133 - 1914 320 - 1925, 144*² - 1926, CIII (Disgr.) - 1927, 55 sci, 110* - 1930, 43 febr.* - 189 - 1932, 643 sci - 1933, 274*, 558* - 1937, 146 - 1939, 223, 290 - 1940, 222* - 1941, 62 - 1948, 16, 289 inv.*
- Glaciers** (Dôme de Neige de l'Aig. des). - 1937, 145 sci - 1948, 16, 289 inv.* - 1940, 222* - 1941, 62 - 1944, 24 - 1945, 35 (Distr.) - 1940, 22 - 1941, 78.
- Glaciers** (Petite Aig. des). - 1891, 347 - 1902, 217 - 1913, 360* - 1914, 288*, 306* - 1925, 144*.
- Glaciers** (Rif.) [Bianco]. - 1937, 348 (Prog.) - 1938, 112 (Id.) - 1940, 22 - 1941, 78 - 1944, 24 - 1945, 35 (Distr.).
- Glaciologia**, v. anche: Bollettino del Comitato Glaciologico ital. e Ghiacciai. - Era glaciale (Cause dell'), 1895, 262;
— Glacialismo, 1921, 9 (Sulla Terra) - 1938, 518 (In Piemonte) - 1939, 294;
— Glaciologia, 1908, 152, 172, 235 - 1909, 127, 172², 189, 240, 242, 324 - 1938, 347 (Storia d'un secolo di) - 1942, 226 (Al Museo Naz. Mont.);
— Grotte glaciali, 1952, 223, 300;
— Oscillazioni glaciali, v. Ghiacciai (Oscillaz. del).
- Glandon** (Col): Shál-Hôt. - 1907, 88.
- GLANVELL Victor** (Wolf von). - Disgrazia, 1905, 203;
— Necrol., 1905, 203;
— In memoria di, 1909, 242, 244;
— Cenni biograf., 1937, 287;
— Rievocaz., 1946, 200, 204.
- Glanvell** (Rif.) [V. Travenanzes]. - 1909, 242 - 1916, 297.
- Glanvell** (Torre) [Croda dei Toni]. - 1940, 494
- GLAREY C.I.** (Curato). - Note biografiche, 1909, 219.
- GLAREY Emilio** (Guida). - Nobile atto, 1912, 89.
- GLAREY Samuele**. - Guida emerita, 1936, 284.
- Glärnisch**. - 1891, 360 (Disgr.) - 1894, 367 (Disgr.) - 1912, 78 - 1913, 202 - 1928, 128, 129.
- Glärnisch** (Rif.). - 1932, 384 (Ricostr.).
- Glärnischgebietes**. - 1938, 234 (Carta Blumer).
- Glaron** (Alpi di). - 1903, 452 - 1904, 429 - 1927, 147 (Limiti delle).
- GLASER Guglielmo**. - Necrologia, 1931, 642.

- Glasg, v. Gruppo Lombardo alpinisti senza guide.
- Glasg** (Bocchetta) [Torriani Magnaghi]. - 1912, 378 - 1914, 82.
- GLASSIER** (Car.). - Disgrazia, A. 74, 170.
- GLASSIER** Franz. - La battaglia per gli ottomila, 1953, 52.
- Glattalp** (Rif.) [V. della Muota]. - 1928, 203 (Inaug.).
- Glattenhorn**. - 1914, 288.
- Glavata** [Bulgaria]. - 1937, 378.
- Glavza** (Gran). - 1885, 328 - 1897, 479 - 1898, 321 - 1910, 397.
- Glaz** (Trou de) [Grande Chartreuse]. - 1939, 461 (Esplor. del).
- Gleeksteinhütte**. - 1928, 127.
- Gleitsteiger Univers** (Per sci). - 1937, 90.
- Gleno** (M.). - 1885, 120 - 1888, 141² - 1889, 159 - 1890, 157, 202 - 1891, 301, 414 - 1892, 93 - 1896, 180, 421 - 1898, 244 - 1903, 164 - 1904, 141, 233, 378 - 1905, 254 - 1906, 96 - 1910 - 119, 150, 151 - 1911, 53 inv., 54 inv. sci, 121 inv. sci - 1912, 385 - 1913, 76, 142² - 1914, 124, 321, 342, 343, 344² - 1915, 121 inv., 189 - 1920, 104 - 1938, 344 - 1939, 508 - 1941, 292 sci - 1950, 154.
- Gleriis** (Cima alta di). - 1930, 32, 33, 36*, 52 febbr.
- Gleriis** (Cima di Mezzo di). - 1930, 32, 36*.
- Gleriis** (Cima Est di). - 1930, 35*.
- Gleriis** (I) (Gruppo) [Carnia]. - 1930, 31, 52 febbr.
- GLISENTI** Francesco. - Decesso, 1887, 298.
- GLISSENTI** Fabio. - Necrologia, 1926, IV.
- Gletscherhorn**. - 1909, 47 - 1913, 203 - 1917, 199*.
- Gletscherhorn** [Oberland]. - 1899, 23, 77 - 1910, 85² - 1912, 114 - 1951, 128.
- Gletschhorn**. - 1889, 423 - 1890, 434 - 1935, 606.
- Gleyzin** (Rif.). - 1932, 381.
- Gliairetta** (C. di). - 1891, 254* - 1892, 237*.
- Glère** (C. de la). - 1903, 66*.
- Glère** (P. de la). - 1887, 366* - 1891, 362 (2^a asc.) - 1895, 124 (P. S.E.)* - 1896, 36, 120, 162 (P. S.E.)* - 1898, 536 - 1902, 152 - 1903, 69 (P. N.O.) - 1904, 486 - 1905, 108* - 1906, 170* - 1907, 112 - 1908, 56 (P. S.E.) - 1912, 78, 79, 155 - 1913, 123 (P. N.O.) - 1927, 16 - 1949, 84.
- Glittertind** [Norvegia]. - 1891, 135 - 1937, 15 inv. sci, 20 inv. sci.
- Glackenkaarkofel**, v. Italia (Vetta d').
- Gloekerin**. - 1927, 117*.
- Gloekner** (Gross). - 1882, 29, 32, 56, 93 inv., 129 - 1883, 59, 105 - 1884, 22 - 1885, 100, 112 - 1886, 66, 94, 192, 217 (Disgr.), 270 (Id.), 390 (Id.) - 1887, 246 (Id.) - 1889, 61, 88, 420 (Prog. ferr.), 425 - 1890, 91 - 1891, 138 inv., 366 - 1892, 97 inv. - 1894, 22 (Disgr.), 100, 141 - 1896, 30 inv. - 1898, 57 inv., 443, 537 - 1899, 285, 464 - 1900, 289 (1^a centen. della 1^a asc.) - 1904, 444, 485 - 1908, 308, 310 - 1910, 84 - 1912, 115 - 1913, 180*² - 1914, 320 - 1916, 62 - 1918, 138 - 1925, XXX, XXXIX, XCIV, XCVI - 1927, 117*, 289 inv. - 1929, 62 - 1930, 433, 700 - 1933, 132, sci, 159, 164 - 1934, 150, 151, 264, 332, 463 (Strada), 464 - 1935, 212, 306 (Via Pallavicini), 438, 553 - 1936, 286 (Pallavicinirinne), 414, 417, 467², 508 (Storia) - 1937, 33, XI, 238 sci, 241 sci - 1940, 290 sci - 1941, 64, 196 - 1948, 213 - 1949, 4 (Fot. Sella) - 1950, 280 - 1951, 128 - 1952, 92.
- **Gloekner** (Gross) [Gruppo]. - 1882, 29 - 1885, 75, 369 - 1886, 98 (Guida, Waltenberger) - 1902, 324 - 1933, 160 sci, 621 (La nuova strada del) - 1934, 463 (Id.) - 1935, 103, 265, 444, 502 (Autostrada del), 552 (Id.), 603 (Id.), 604 (Id.), 605 (Id.)² - 1936, 243 (Carta geol.), 510 - 1950, 160.
- Gloeknerhaus**. - 1884, 34 - 1886, 113 - 1895, 134 (Prog. ferr.) - 1905, 412 (Statist.).
- Gloeknerwand**. - 1947, 348.
- Gloifi** (Torre dei) [Civetta], v. Lago (Torre da).
- Glorer** (Rif.). - 1937, LX.
- Glück** Ferdin. (Guida). - All'o.d.g., 1933, 677.
- Glück** F., **Demetz** G., **Schranzhofer** A., v. Demetz, Glück e Schranzhofer.
- Glückäuf!**. - 1882, 143 - 1884, 35, 81.
- Glücker**... - Jiu-Jitsu, 1939, 291.
- Gluna** (Piz) [P. Est ed Ovest]. - 1914, 289.
- Glungezer**. - 1896, 148 inv.
- Glungezerhütte**. - 1936, XVIII, 290.
- Glüschaint** (Piz). - 1884, 131* - 1885, 263 - 1910, 154* - 1911, 17, 51*, 311, 363* - 1912, 52, 114*, 116² - 1913, 107 - 1915, 44, 160 - 1917, 199 - 1929, 83*, 87, 96, 97 - 1932, 338 - 1933, 490, 560* - 1934, 180* - 1941, 232 - 1949, 171 - 1952, 240.
- Glüschaint-Sella** (Gruppo). - 1929, 75.
- GNAGA** Arnaldo. - Inaugurazione dei Rifugi al Passo di Gavia, 1899, 342;
- Guida di Brescia artistica, 1903, 276;
- XLV Congresso degli Alpinisti italiani ad Intra-Domodossola, 1921, 67.
- GNACCHI** Alessandro. - L'ascensione dell'Adamello per la parete Ovest, 1904, 411;
- I Campanili delle Granate, 1907, 97;
- Le montagne dell'alta Val Camonica, 1908, 234;
- Pizzo Badile Camuno (1^a asc. parete Sud), 1908, 249;
- La Catena del M. Avio, 1908, 313.
- Gnepfstein**. - 1953, 159 (Ascen. 1518).
- GNESIN** Fausto. - Traversata dei Torriani Magnaghi (Nuova via parete E. Torrione Setten.), 1912, 178;
- Monografia storico-alpinistica dei Torriani Magnaghi, 1914, 78;
- Necrol., 1917, 254.
- GNIFETTI** Giovanni. - Commem. (di B. Corderini), 1927, 164;
- La 1^a ascensione della P. Gnifetti del M. Rosa, 1946, 257.
- Gnifetti** Giov. (C.). - 1893, 284* - 1894, 260* - 1900, 96* - 1903, 87 inv. - 1915, 23 (2^a trav.) - 1921, 49 - 1934, 566* - 1935, 352* - 1952, 30.
- Gnifetti** Giov. (P.), v. anche: Margherita (Cap. osser. Reg.) e Rosa (Gruppo). - A. 75, 135, 156, 158 - 1884, 90 - 1885, 72, 220, 221²,

- 298 - 1886, 12 inv., 52 inv., 260², 323, 378 - 1887, 39, 287, 333, 368 (Cresta Signal)* - 1888, 1, 315, 379 - 1889, 260, 309, 409 - 1890, 36, 55, 183, 260, 262, 310, 335², 366 - 1891, 229, 260, 261, 300² - 1892, 250³, 312 - 1893, 225 (Reg. Margherita sulla), 252 (Messa sulla), 284, 293, 298, 374 (Disgr.), 411, 429 436 (Disgr.) - 1894, 1 (Disgr.), 19 inv., 22 (Disgr.), 33 inv., 33 (Disgr.), 65 (Id.), 89, 113 (Disgr.), 147 (Id.), 237 inv., 247, 323 - 1895, 56, 57, 102, 353, 254, 383, 384, 424 - 1896, 33, 67 inv., 111 inv., 201, 339, 342, 495 - 1897, 145, 400 - 1898, 25, 60, 140, 293*, 341², 400, 401, 402, 491, 492², 526, 527 (Asc. nell'estate 1898) - 1900, 175, 289, 324, 367 - 1901, 92, 93, 149, 177, 381, 412 - 1902, 17³, 92 inv., 136, 228, 407, 438 - 1903, 36, 53, 71, 295, 451, 503 - 1904, 119, 269, 271, 374, 387, 428, 429, 464, 465, 474 - 1905, 50, 51, 297, 417 - 1906, 17, 18, 31, 276, 293, 345, 381 - 1907, 23 inv., 79, 111, 112, 169², 171, 172, 213, 214, 215, 277, 312, 355, 462 - 1908, 90², 92², 93², 94², 95, 135², 136², 137², 138, 177, 178² (1 inv.), 232, 303 (Telef.) - 1909, 6, 43, 45, 84², 85, 87², 130, 131⁴, 154, 156², 157, 158², 159² - 1910, 36, 83³, 84, 85, 87, 115, 117², 118, 119³, 151, 152⁴, 157 inv., 161, 252 (Telef.) - 1911, 50, 51, 53², 83, 87², 119², 120, 144 (Telef.) - 1912, 14⁷, 49, 50⁵, 51⁴, 77, 78⁴, 79³, 113⁴, 114², 115, 116, 117², 348 - 1913, 76, 107², 141, 142, 168², 169, 202², 230, 231³, 335 (Asc. Tuckett 1861), 363, 365, 374 - 1914, 95, 287², 288², 289², 320, 321, 322², 342, 343², 344⁴, 345, 377², 381 - 1915, 111*, 121, 123, 148, 190³, 218², 219², 282 - 1916, 54, 118 - 1917, 198, 199, 210 (Itin. alp.) - 1918, 31 - 1919, 107 inv. sci* - 1920, 83*, 213, 216* - 1921, 33 - 1923, 92 inv.*, 120 (Osserv. Reg. Margherita) 1924, 174*, 175 inv. - 1926, XIV, 31 (Disgr.) - 1927, 166, 167 (Colleg. radiof. col C. Olen), 167², 168² - 1928, 39, 48*, 76 - 1930, 432 - 1931, 700* - 1932, 47* - 1933, 160, 497*, 504, 558*² - 1934, CXLVII (Centenario tent. asc.), CLXIII - 1935, 551 - 1936, 357², 376, 417 - 1937, 349 sci - 1938, 67, 122, 340, 390*, 402, 405, 453, 518, 535 - 1939, 6, 402 sci, 403 sci, 508² (1 sci) - 1940, 5², 153², 490² - 1941, 62, 166 - 1942, 4², 136 - 1944, 8 - 1945, 43, 48, 61 - 1946, 257 (1° centen. ascen.) - 1947, 193, 414 sci, 607 - 1948, 45 inv., 93, 94², 129, 144, 188², 426 - 1950, 115, 149, 315 - 1951, 54 (Rettifica del confine), 197, 198, 319 - 1952, 239, 246 - 1953, 139 - 1954, 359 (Rievoc. storica 1^a asc.).
- Gnifetti Giov.** (Rif.). - 1885, 186, 230, 252 (Dal. alla cap. Sella), 293 (Id.), 313 (Nuovo), 358 - 1886, 264, 380 (Dal C. Teodulo, pel Castore e Cap. Sella) - 1887, 33 (Nuovo) - 1890, 170, 311, 342 - 1891, 261 (Ampl.), 265 (Reg. Margherita alla) - 1893, 346, 422 - 1895, 20 (Ingrand.) - 1896, 117 (Ingrand.) - 1897, 219 (Serv. ost.), 399 (Inaug. ingrand.) - 1898, 225 (Serv. ost.) - 1899, 273 (Id.) - 1900, 179 (Id.) - 366 (Frequen.) - 1901, 226 (Serv. ost.) - 1902, 220 (Id.), 411 (Id.) - 1903, 23 (Id.) - 1904, 216 (Serv. ost.), 436 (Frequen.) - 1905, 201 (Serv. ost.), 304 (Frequen.) - 1906, 223 (Serv. ost.), 454 (Frequen.) - 1907, 272 (Serv. ost.), 355, 460 (Inaug. ingran.) - 1908, 190 (Ingran.), 230 (Serv. ost.) - 1909, 345 (Frequen.) - 1910, 252 (Telef.) - 1913, 54 (Mulatt. alla) - 1917, 214 - 1921, 59 (Tariffe) - 1930, 493 (4° ingrand.) - 1931, 46, 706 (Ingrand.) - 1933, 616 - 1934, 101 - 1936, 328 (Ampl.) - 1937, LXXV (Staz. radiof.), 348 - 1938, 112 - 1940, 22 - 1944, 6, 24 - 1947, 591, 592 (Ripar.) - 1949, 157 - 1951, 113 - 1952, 315, 316.
- GNODT** Sig.na. - Disgrazia, 1935, 98.
- GOBBI** Goffredo. - Necrologia, 1943, 6.
- GOBBI** Toni. - Nel 1° Centenario della Société des Guides de Courmayeur, 1951, 58; — Recensione di: «Montagnes Valdôtaines» di G. Mazzotti, 1952, 58.
- Gobbo** (II) [Apuane]. - 1915, 142.
- Gobbo** (II) [Cadinì Misurina]. - 1909, 159 - 1911, 84*, 349* - 1931, 308 - 1932, 749 - 1934, 62 - 1946, 241.
- Gobbo** (Campanile Piccolo) [Grauzaria]. - 1934 567* - 1935, 514* - 1952, 55*.
- GOBESSI** Igino. - Distanze e altezze (Misurazioni a vista), 1933, 488; — Il lago di Bordaglia, 1935, 133; — La parete Occid. del Monte Nero, 1936, 77 - 1937, XXXV; — Pietra di Vasca, 1947, 593; — Per un'igiene mentale dell'alpinismo, 1950, 19; — Medicina e psicanalisi negli infortuni alpinistici, 1951, 175.
- Gobetta** (Cima della), v. Vallacetta (M.).
- GOCHA** (P.so di) [Sikkim]. - 1943, 391.
- GODFREY** René. - Les Montagnes de Manigod, 1922, 94; — Le Sirac, 1923, 270; — Commem., di W.A.B. Coolidge, 1927, 166; — Sous la tiare - L'alpiniste Achille Ratti, 1927, 166; — Géographie de la Savoie, 1931, 125 - 1935, 208.
- Godi** (Montagna di). - 1926, VII.
- Godwin-Austen** (Gh.) [Karakorum]. - 1910 21 (Suppl. n. 1), 26 (Id.), 33 (Id.) - 1936, 341 - 1954, 20, 406.
- Godwin Austen** (M.), v. K 2.
- GOEHRB.** ... - Disgrazia, 1890, 343.
- GOERING** Hermann (Rif.), v. Samoar (Rif.).
- GOERINGER** A. - Disgrazia, 1893, 303.
- GOETEL** Walery. - Med. arg. gr. de la Soc. Nat. d'acclimatation fr., 1936, 380.
- GOETHE** W. - Alpinista, 1887, 179; — Sul Brennero 150 anni fa, 1936, 466.
- Goferhütte** (Gesäuse). - 1952, 86.
- Goggiam** (Setten.). - 1939, 301 (Monti del).
- Gogna** (Bosco di). - 1885, 12 (Dono alla reg. Margherita), 43 (Id.).
- Goi** (Bocch. di). - 1898, 133.

- Golassa (M.).** - 1893, 194 - 1899, 459 - 1900, 52 - 1907, 80.
- GOIRAN** Agostino. - Effemeridi della sez. di Verona, A. 75, 114.
- GOLA F.** - Montefeltro (Monogr.), 1882, 94.
- GOLA G.** - La vegetazione dell'Appenn. Piemontese, 1915, 318.
- Gola (M.).** - 1905, 146.
- Gola (P.so di).** - 1939, 322.
- Golachi (Gr. e Picc.), v. Calvo (M.) [Carso].**
- Golai (P.).** - 1896, 528 - 1906, 14 - 1911, 122 - 1912, 78, 115 - 1913, 76, 230 - 1914, 288, 343.
- Goldberggruppe.** - 1927, 290 (Guida Tursky).
- Golden Throne [Karakorom].** - 1892, 322 - 1893, 360 - 1910, 18 (Suppl. n. 1), 19 (Id.), 33 (Id.), 35 (Id.) - 1934, 566*, CLXI* - 1935, 2*, 266 - 1936, 100, 341, 347* sci - 1937, 62 sci - 1938, 358, 556* - 1939, 157 - 1940, 477, 479 - 1941, 195⁴ - 1943, 36 - 1947, 453 sci - 1948, 181 - 1951, 61 - 1952, 30, 278 - 1953, 213 - 1954, 49, 77.
- Goldkappel (Breonie), v. Cappa d'oro.**
- Gole Larghe (Cima delle).** - 1908, 321 - 1920, 117, 118.
- Gole Larghe (P.so delle).** - 1887, 6 - 1892, 365 - 1895, 392 - 1908, 321 - 1920, 117, 118.
- Gölen (Concarena).** - 1910, 375, 376.
- Goléon (Aig. de).** - 1884, 11 - 1885, 328 - 1886, 277 - 1887, 59 - 1892, 215 - 1896, 113 inv. - 1904, 391 - 1905, 154 - 1907, 551 - 1911, 50 - 1913, 142 - 1923, 67.
- Goleon (Signal de), v. Goleon (Aig. de).**
- Gole Strette (P.so delle) [Avio].** - 1892, 365 - 1908, 320 - 1920, 118.
- Goletta (C. di).** - 1889, 118 (Disgr.) - 1890, 23, 24, 73, 150 (Disgr.) - 1913, 210 (Storia) - 1931, 141 inv. sci.
- Goletta (Gh. di).** - 1889, 118 (Disgr.) - 1890, 150 (Disgr.) - 1948, 26, 41.
- Goletta (P. di).** - 1890, 73, 436 - 1916, 227².
- Golfi G., Biazzi e Prudenzini, v. Biazzi P., Golfi e Prudenzini.**
- Golicizza (Cima) [Solcato].** - 1931, 217.
- Golicizza (M.) [Solcato], v. Plagna (M.).**
- Goljack (Gr. e Picc.), v. Golachi (Gr. e Picc.).**
- GOLL F.** - I pericoli dell'alpinista per mancanza di pratica e forza, 1883, 36.
- Golliaz (Grand).** - 1898, 337*, 339*, 436* - 1899, 97* - 1905, 246* - 1913, 179* - 1914, 306 - 1920, 135* - 1939, 231 - 1941, 292 sci. - 1948, 16.
- Golliaz (Grand) [Gruppo].** - 1913, 179.
- Golliaz (Piccolo).** - 1941, 292 inv.*
- Gollien (Cima di).** - 1911, 52*².
- Gollien (Cresta di).** - 1911, 52*².
- Golling (Hoch).** - 1893, 405 (Disgr.).
- Gollitschenhörnl.** - 1908, 90.
- Gomagol.** - 1892, 255 (Strada pel Solda).
- Gomba (Gh.) [Tibet Cinese].** - 1936, 92.
- Gombaro (Bocch. di) [Painale], v. Camosci (Bocch. di).**
- Gombaro (P.so di), v. Canino (P.so).**
- GOMEZ (Maestro).** - Inno alpino, 1897, 278.
- Gomito (M.).** - 1893, 198 inv. - 1898, 182 - 1916, 54 sci - 1921, 60 - 1937, XLIX sci, LX sci - 1938, 458 sci - 1939, 287, 455 sci - 1940, 173, 340 sci - 1952, 107 sci.
- Gomito (Rif. Selletta del) [Abetone].** - 1939, 286, 340.
- GOMMI** Gastone. - Disgrazia, 1903, 60, 99.
- GONDA** Karl Heinrich. - 1954, 56 (Disgr. e necrol.).
- GONDOLO** Michele. - Necrol., 1883, 138; — Lapide a Crissolo, 1886, 206.
- GONELLA** Francesco. - Elenco delle ascensioni fatte al Cervino dalle guide di Valtournanche, 1882, 46; — La nuova capanna sul Col del Gigante, 1882, 106 - 1884, 102; — Finsteraarhorn, Jungfrau, Mönchjoch e P.zo Bernina, 1882, 116; — Rifugio Vittorio Emanuele II al Gr. Paradiso, 1884, 85; — Ascensione del Dente del Gigante, 1884, 90; — Facilitazione accesso alla cap. delle Jorasses, 1884, 101; — Rifugi costruiti dal C.A.I. (Elenco), 1885, 185, 230; — Rifugio Q. Sella al M. Bianco, 1885, 201; — Nel gruppo del M. Bianco, 1890, 385; — M. Bianco (Dalla cap. del Dôme), 1891, 254; — Ascensione invernale del Duca degli Abruzzi al M. Viso, 1897, 73; — Saluto a (In part. per l'Alaska), 1897, 182; — Socio onorario del C.A.F., 1898, 186; — Presidente emerito sez. Torino, 1905, 32; — Necrol., 1933, 269; — Elenco sue ascen. e asc. col Duca degli Abruzzi, 1933, 274; — Commem., a Praga, 1934, 51.
- Gonella Francesco (Rif.) [Al Dôme], v. anche: Dôme (Rif.).** - 1926, LIX - 1931, 432 - 1937, 348 - 1938, 112 - 1940, 22 - 1941, 78 - 1944, 6, 24, 51 - 1947, 124 (Effic.) - 1952, 315, 316 - 1954, 71, 136 (Riparaz.), 169.
- Gonogall (P.so Mc.).** - 1948, 107.
- Gonogall (P.co Mc.) [Alaska].** - 1948, 102.
- Gontier Giov. Batt. (P.) [P. Sud Arête du Dard].** - 1924, 74*.
- GONZAGA** Emanuele. - Disgrazia, 1891, 127.
- Goppenstein.** - 1908, 44 (Valanga).
- Gorbunoff (P.) [Pamir].** - 1936, 40* - 1948, 156.
- Gordamah (Peak) [Himalaia].** - 1938, 14*.
- Gordolasea (V.).** - 1883, 36 - 1889, 177 (Rif. in) - 1901, 1, 97, 466 - 1902, 116, 244 (Alb.).
- Gordon (Nuova Zelanda).** - 1935, 480*.
- Gordona (Sasso).** - 1884, 19 inv. - 1896, 148 inv. - 1901, 16 - 1902, 180 - 1906, 289 - 1907, 182 inv. - 1908, 92, 97 - 1910, 84, 85 inv. - 1911, 269 - 1912, 51 inv., 122 inv. - 1913, 334 - 1915, 316 inv. - 1919, 186 - 1920, 235 inv.
- Gorgia (P. Gran).** - 1911, 120.
- Gorgia Cagna (Cima).** - 1895, 381 - 1897, 233.
- Gorgonzola (Sottos. C.A.I.).** - 1946, 5 Not. (Costit.).
- GORICNIK** Franz. - Disgrazia, 1895, 442.
- Gorizia.** - 1931, 246 (Guida di, con le vallate dell'Isonzo e Vipacco, sez. Udine) - 1935, 216 (Mostra fotogr. di guerra).

- Gorizia** (Sez. C.A.I.). - 1919, 198 - 1920, 96 - 1922, 229 (Boll.) - 1923, 206 - 1924, 36, 40, VI, XV, 293 Cop. - 1925, 23, 28, CVIII - 1926, 67 - 1929, 31 - 1931, 246 - 1933, 55 - 1937, LI - 1938, 122 - 1939, 10 - 1944, 19, 23, 34 - 1945, 41 - 1946, 2 Not., 123, 251 - 1947, 581 - 1949, 193 - 1950, 218, 315 - 1954, 126, 243.
- Gorla Maggiore** (Sez. C.A.I.). - 1945, 47 (Costit.), 49 - 1952, 330 (Sciogl.).
- Gorla Minore** (Sottos. C.A.I.) [Busto Arsizio]. - 1945, 54 (Costit.) - 1948, 192.
- GORLINI G.** - L'inaugurazione del Rifugio polare sul M. Palanzone, 1908, 431.
- Gornata Skala** [Bulgaria]. - 1941, 258.
- Gornergrat.** - 1890, 342 (Prog. ferr.) - 1892, 98 (Ferr.) - 1895, 133 (Alb.), 133 (Prog. ferr.) - 1898, 228 (Ferr.), 533 (Ferr. inaug.) - 1903, 458 (Ferr. statist.) - 1928, 129 (Ferr. del).
- Gorra Blanca** (Cerro) [Patagonia]. - 1947, 173 - 1953, 96.
- GORRET Aimé** (Ab.). - De S. Christophe en Oisans à la Grave par le glac. du Mont de Lans, 1884, 40;
— Salvataggio, 1890, 39;
— Necrol., 1907, 515;
— Commem., 1907, 554;
— Ricordo a Valtournanche, 1908, 66 - 1909, 331 (Inaug.);
— Ricordo a S. Jacques d'Avyas, 1910, 34;
— Biografia di C. Gos, 1933, 162 - 1935, 439;
— Rievocazione, 1936, 416 (Guiton);
— Ricordi storici, 1939, 199.
- Gorret Aimé** (P.). - 1910, 117* inv.*
- GORRET Giovanni.** - Premio Servais, 1932, 642.
- Gorret** (Plan), v. Plan Gorret.
- GORRET A. e VARALE G.** - Guida illustr. della Val Challant, 1899, 280.
- GORTANI Michele.** - Guida del Canal del Ferro (Parte I e II), 1927, 291;
— Il Problema della Montagna — Il problema forestale ed il C.A.I., 1929, 42;
— I terrazzi del bacino montano del Tagliamento, 1935, 658.
- Gortani Michele** (Rif.) [In V. Rauna]. - 1948 - 192.
- Gorvatseh** (P.so) [Caucaso]. - 1889, 74.
- Gos Albert.** - Souvenir d'un Peintre de Montagne, 1947, 598.
- Gos Albert e Charles.** - Commem., 1951, 188.
- Gos Charles.** - L'Hôtel des Neuchatelois (Un épisode de la conquête des Alpes), 1928, 427 - 1929, 388;
— La notte dei Drus, 1932, 645;
— Balzac et le ski, 1934, 338;
— Gorret Aimé (Biograf.), 1935, 439;
— Tragédies Alpestres, 1940, 458 - 1941, 120;
— L'épopée alpestre, 1946, 187 - 1947, 53;
— Solitude montagnarde, 1947, 53;
— Le Cervin, Vol., 1° - L'époque Héroïque; Vol., 2° - Faces, grandes arêtes, 1948, 514;
— Necrol., 1949, 122;
— Parole di, 1952, 363.
- Gos François.** - Zermatt et sa vallée, 1927, 58, 166;
— Les Alpes de la Haute-Savoie, 1929, 62.
- Gosalintham** (M.) [Himalaia]. - 1939, 157 - 1943, 35 - 1954, 292, 371.
- Gosauerkamm**, v. Mandlkogel.
- Gosossó** (M.) [Eritrea]. - 1936, 300.
- Gotho-la** [Tibet Orient.]. - 1947, 491.
- Gottardo** (Gruppo). - A. 74, 169 - 1889, 14 inv.
- Gottardo** (P.so del). - 1898, 112 (1ª vettura che passò il).
- Göttero** (M.). - 1897, 394.
- Gottesackerwand.** - 1913, 208 inv. sci.
- GÖTTNER...** - Disgrazia, 1952, 99.
- GÖTTSCHALK...** - Disgrazia, 1935, 98.
- GOTTSTEIN Otto.** - Socio benemerito sez. Trento, 1938, 8.
- Gottstein Otto** (Sent.) [Brenta]. - 1954, 163.
- Gottstein** (Torrione) [Brenta]. - 1938, 279*.
- GÖTZE Walther.** - Disgrazia, 1903, 60.
- GOUDET...** - Disgrazia, 1952, 87.
- Gouille** (M. de la). - 1892, 54*.
- Goun** (M.) [Atlante]. - 1952, 64.
- Gourgs Blanes** [Pirenei]. - 1941, 196.
- Goüter** (Aig. du). - 1883, 24 - 1885, 105 - 1888, 425 - 1889, 21, 269, 395 - 1890, 12, 182, 321, 323 - 1893, 132 - 1900, 173 inv. - 1903, 52, 232 (Disgr.), 311 (Disgr.), 348 (Id.)² - 1906, 332 (Disgr.) - 1910, 87 - 1911, 121, 133 - 1913, 335 (Asc. Tuckett 1861) - 1914, 321, 342, 377 - 1915, 21 (1861) - 1916, 268 - 1920, 234 - 1939, 511 (Disgr.) - 1951, 64.
- Goüter** (Dôme de). - 1887, 348 - 1888, 411 - 1889, 259 - 1890, 182, 323, 328 - 1891, 381 - 1892, 172* - 1893, 133 - 1899, 194*, 195² - 1901, 178 - 1903, 52, 485 - 1904, 55, 93 - 1906, 15 - 1908, 94 - 1909, 84, 295 - 1911, 119, 121, 133 - 1912, 113 - 1913, 107, 141, 142, 202, 231², 335 (Asc. Tuckett 1861) - 1915, 21 (1861) - 1930, 306*, 660* - 1931, 465 sci - 1942, 48 - 1947, 218 - 1951, 64.
- Goüter** (Rif. Aig. du). - 1882, 92 - 1890, 170 - 1893, 133 - 1899, 208 (Ripar.) - 1904, 245 - 1905, 57 (Sent.) - 1936, 373 (Nuovo) - 1951, 247 (Radio telef.).
- GOVI Silvio.** - Il traforo del M. Bianco ed i grandi problemi del traffico, 1920, 209.
- Gozzano.** - 1888, 324 (Inaug. ferr. con Domodossola).
- Gozzi Celestino.** - Le acque potabili in Montagna, 1936, XLIII.
- Gozzi Martino** (P.so) [Adamello]. - 1909, 107, 130 - 1914, 289 - 1933, 605, 608 - 1934, 563.
- GOZZINI Mario.** - Disgrazia e necrologia, 1939, 511.
- G.P.N.** [Pamir]. - 1935, 379*.
- Grabenhorn.** - 1888, 413.
- Grablasea** (M.). - 1889, 384 - 1901, 297 - 1937, 169 sci - 1938, 89 sci - 1939, 445 - 1941, 292 sci - 1954, 112*.
- Grabstein**, v. Putia (I Ros da).
- Grace** (P.so) [Patagonia]. - 1953, 100.
- GRADASSI Giuseppe.** - Necrologia, 1917, 208.
- GRADENIGO e PERCOZ.** - Postumia e le sue grotte, 1924, 200.
- Gradiccioli** (M.). - 1908, 260 - 1912, 385.
- Gradizza** (M.). - 1917, 50, 103.

- Gradötkogel.** - 1947, 348.
GRADUCEWSKY W. - Disgrazia, 1889, 150.
GRAF Edmund. - Decesso, 1886, 331;
 — Necrol., 1886, 358.
Graffeneire (Combin de), v. Combin (Grand).
GRAFFER Giorgio. - Campanile Basso (1^a asc. diretta spigolo N.), 1933, 546;
 — Commem., 1941, 303 (Videsott.);
 — Ascens. di, 1941, 311.
Graffer Giorgio (Campanile) [Presanella]. - 1954, 43*.
Graffer Giorgio (Rif.) [Al Groste], v. anche: Stoppani A. (Rif.). - 1942, 124 - 1943, 53 - 1944, 24 - 1947, 588 - 1948, 124 - 1951, 55 (Sent. col Rif. Peller).
Graffer G. (Scuola d'alpin.). - 1941, 294 - 1948, 282 - 1949, 89 - 1950, 90 - 1952, 248 - 1953, 170 - 1954, 172.
Graffer Giorgio (Scuola di cultura alpinistica). - 1941, 176 (Istituz.).
Grafite (La). - 1917, 145.
Grafmartsitze. - 1899, 99 inv.
Graglia (P.) [Ortles]. - 1904, 57 - 1912, 80 - 1913, 107² - 1914, 323 - 1948, 465.
Graham (C.) [Nuova Zelanda]. - 1929, 363.
GRAHM W. - Sulle Cime dell'Himalaia, 1883, 126 - 1884, 20, 127;
 — Viaggio ed ascensioni nell'Himalaia, 1885, 15, 75.
Grai (M.) [Liguri]. - 1905, 111.
Graians (Eastern). - 1901, 185 (Scrambles Yeld).
Graie [Alpi]. - 1884, 99 - 1885, 72 - 1886, 314 (Prime asc. nelle), 411 - 1887, 284 (Prime asc. nelle), 365 (Id.) - 1888, 17 (Stambecco nelle), 408 (Nuove asc. nelle), 418 - 1889, 213 (Guida Martelli e Vaccarone, Vol. II, parte 1^a, v. Lanzo e Canavese), 257 (Nuove asc. nelle), 317 (Id.), 348 (Eскур. nelle), 375 (Nuove asc. nelle), 422 (Fotogr.), 428 - 1890, 18 (Nuove asc. nel 1889), 259, 333, 361 - 1891, 7 (Dieci giorni nelle), 60, 337 (Trav. nelle), 346, 347, 379, 397 - 1892, 53, 233, 247, 309 - 1893, 41 - 1894, 255, 320, 354 - 1895, 348, 381, 382 - 1896, 101 (Nuove ascen. nelle), 486 - 1897, 18, 133, 387 - 1898, 139, 536 (Asc. nelle) - 1899, 76 (Id.), 425, 460, 486 - 1900, 49, 51, 391 - 1901, 58, 60², 91, 141, 177, 383, 384, 405², 407, 461, 462 - 1902, 25 (Asc. nelle), 56, 101, 217, 403, 435 - 1903, 19, 52, 53, 130, 334, 335, 336, 447, 452, 485, 486, 487, 488, 489² - 1904, 20, 268, 269, 424 (Merid.), 425 (Id.), 426, 463 - 1905, 18, 46, 87, 431 - 1906, 13, 126, 168, 170, 220, 254, 289 - 1908, 154 (Lo stambecco nelle) - 1920, 16 (Vie poco battute sulle), 61 (Id.) - 1921, 1 (Id.) - 1927, 146 (Limiti delle), 288 - 1928, 130, 133² - 1931, 133 (Trav. in sci dal Moncenisio al Picc. S. Bern.) - 1934, 105 (Asc. inv. nelle) - 1937, 326 - 1939, 112 - 1951, 77 (Osserv. sui gh. delle) - 1952, 202 (Da Rifugio a Rif. Saglio), 266 (Id.), 330 (Id.), 406 (Id.) - 1953, 2 (Id.), 66 (Id.), 130 (Id.), 170 (Id.), 244 (Id.), 322 (Id.) - 1954, 2 (Id.), 42, 66 (Da Rif. a Rif. Saglio), 130 (Id.), 194 (Id.), 258 (Id.), 322 (Id.).
Graie Centrali [Alpi]. - 1906, 59 (Ascen. nelle).
Graie Merid. [Alpi]. - 1904, 424, 425 - 1933, 111 (Guida M. d'I.) 112 (Id.) - 1934, 4 (Guida Monti d'Italia) - 1938, 165 - 1944, 7 (Segnav.).
Graie Occidentali [Alpi]. - 1906, 59.
Graie Orient. [Alpi]. - 1886, 194 (Yeld) - 1889, 220.
Graie Settentr. [Alpi]. - 1896, 531 (Nelle) - 1898, 488.
Graine (Castello di). - 1883, 2 - 1885, 300.
Graje (Grotta delle). - 1927, 173 (V. Tanaro).
Grakofel. - 1936, 47*.
Gralba (Piz). - 1915, 121, 122, 147 - 1933, 561*, 677 - 1934, 47*, 125*, 128*.
Gralba (Plan de). - 1941, 175 (Scuola naz. alpin. dolomit. inv. Comici).
Gralba (Plan de) [Rif. alb.]. - 1931, 373.
GRAMAZIO Ernesto U. - Il Matese, 1935, XXXI.
Grammondo (M.). - 1883, 67 - 1900, 354 - 1926, LXXII (Segnav.).
Gramolon (Lasta del) [Picc. Dolom.]. - 1934 257*.
Grampielhorn, v. Crampiole (P.zo di) e Fizzi (P.zo Sud).
Grana (V.). - 1896, 251 (Serv. vett.) - 1909, 256 - 1936, 378 (Guida sciist. Bressy).
Granaglione (M.) [App. tosc.]. - 1914, 164 inv., 192 inv. - 1915, 20 inv.
Granate (Boccha delle) [Baitone]. - 1891, 353 - 1915, 190*.
Granate (Campanile delle). - 1893, 13 - 1907, 97, 98 (1°)*, 98 (2°)* 98 (3°), 99 (4°)* - 1910, 153 (1°, 2°, 3°) - 1911, 86 (1°, 2°, 3°)* trav.*; 87 (1°, 2°, 3°, 4°, 5°)*, 119 (1°, 2°, 3°, 4°, 5°)*, 122 (1°, 2°, 3°)*, 153 (1°, 2°, 3°, 4°, 5°)* - 1915 (1°, 2°, 3°)* - 1925, 130 (1°, 2°, 3°*, 4°*, 5°*), 131 (Storia alpin.) - 1931, 618 (2°)*, 618 (5°)*, 618 (Trav. N.S.)*.
Granate (Castelletto delle), v. Castelletto (Baitone).
Granate (Cima delle) [Baitone]. - 1893, 12 - 1915, 190*, 220* - 1918, 182* - 1933, 604 (Disgr.), 606*².
Granate (Conca delle). - 1907, 99.
Granate (C.no delle) [Baitone]. - 1891, 302², 353² (1°) - 1892, 327 - 1893, 12 - 1901, 346 - 1902, 311 - 1909, 109, 130, 225.
Granate (P.so delle) [Baitone]. - 1891, 258, 353 - 1907, 99.
Granati (C. dei). - 1928, 86 sci.
Granati (M. dei) [Gruppo]. - 1935, 103.
Granatkogel [Tauri]. - 1947, 347.
Granatkogelgruppe [Tauri]. - 1947, 344, 462.
Granatseharte [Tauri]. - 1899, 464.
Granatspitze (Gruppo) [Alti Tauri]. - 1898, 75.
Gran Cima (Boucher), v. Cima (Gran).
Gran Crou [Paradiso], v. Crou (Gran).
Gran Lago (Ayas), v. Lago (Gran).
Gran Nomenon, v. Nomenon (Gran).
Gran Pace (Rif.) [Al C. Bercia], v. S. Giorgio (Rif.).
Gran Paradiso, v. Paradiso (Gran).

- Gran Pilastro, v. Pilastro (Gran).
 Gran San Bernardo, v. San Bernardo (Gran).
 Gran Sasso d'Italia, v. Italia (Gran Sasso d').
 Gran Somma, v. Somma (Gran).
 Gran Tempesta (R.ca), v. Tempesta (R.ca Gran).
 Gran Tournalin, v. Tournalin (Gran).
Grand Cocor. - 1904, 426, 466 - 1916, 227.
 Grand Combin, v. Combin (Grand).
 Grand Cornier, v. Cornier (Grand).
 Grand Fond, v. Fond (Grand).
 Grand Maison, v. Maison (Grande).
 Grand Uja, v. Uja (Grand).
 GRANDE Stefano. - Piemonte (Collez. Patria), 1930, 247.
Grande (Cerro) [Patagonia]. - 1938, 472, 475 - 1946, 72, 74 - 1951, 319.
Grande (Cima) [Tremenasca]. - 1924, 148*.
 Grande (Clap.), v. Clap Grande.
 Grande (C.no) [Gran Sasso], v. Italia (Gran Sasso d').
Grande (C.no) [Venoste]. - 1940, 515.
 Grande (Croda) [Pale S. Martino], v. Croda Grande.
Grande (Forcella) [Antelao]. - 1905, 348 - 1946, 7 - 1947, 20.
Grande (Forc.) [Cima Undici]. - 1932, 141, 148, 271.
Grande (M.) [V. Cavargna]. - 1893, 106.
Grande (M.) [Liguri]. - 1883, 67 - 1905, 198² - 1920, 150 inv.² - 1921, 61 - 1922, 143 - 1926, XXII (Segnav.), XXVIII (Id.) - 1937, 163.
 Grande (M. Alpe) [Giulie], v. Alpe Grande (M.).
 Grande (Pala) [Toro], v. Pala Grande.
 Grande (Pietra) [Brenta], v. Pietra Grande.
Grande (P.zo) [Bondasca]. - 1891, 384*.
 Grande (P.), v. Santner (P.).
 Grande (Rif. alla Forc.) [Antelao], v. San Marco (Rif.).
Grande (Sasso). - 1894, 443 - 1900, 175, 176.
 Grande (Torre Piatta) [Campanile dei Toni], v. Torre Piatta (Grande).
Grande (Val) [Verbano]. - 1891, 216 - 1893, 210 (Sent. in).
 Grande Casse, v. Casse (Grande).
Grande Conquista (La). - 1939, 229 (Film).
 Grande di Lavaredo (Cima), v. Lavaredo (Cima Grande di).
 Grande Hoche, v. Hoche (Grande).
 Grande Sassièrè, v. Sassièrè (Grande).
Grande Tête [M. Cormet]. - 1899, 487 - 1900, 393.
 Grande Motte (Vanoise), v. Motte (Grande).
 Grande Ruine, v. Ruine (Grande).
 Grandes Jorasses, v. Jorasses (Grandes).
 Grandes Murailles, v. Murailles (Grandes).
Grandezza e poesia della Montagna. - 1933, 429.
Grandinaglia (P.so). - 1902, 213.
Grandinaglia (P.zo). - 1897, 171*, 172*.
Grandine (Influenza delle foreste sulla). - 1882, 154, 163 - 1884, 31.
Grandi Viaggi di esplorazione (I). - 1927, 174.
Grandis (P.). - 1895, 243*.
 GRANDORI Nando. - Disgrazia, 1949, 57.
 Grandori Nando (Biv.), v. Odello-Grandori (Biv.).
Grands (P. des), (Trient]. - 1890, 436 - 1913, 49, 141.
Granero (M.). - 1885, 328 - 1886, 206 - 1888, 268, 308 - 1891, 60 - 1895, 286 - 1896, 426, 486 - 1897, 17 - 1907, 492 - 1908, 137, 138² - 1909, 43, 50*, 84, 154² - 1910, 85, 87, 88, 116, 149⁶, 152, 216 - 1912, 54 inv.*, 78 inv.*, 88 inv. - 1913, 201 inv. sci, 230 inv. - 1915, 148* - 1916, 86 - 1938, 176 - 1939, 342.
Granero (M.) [Gruppo]. - 1919, 50, 52, 56, 57, 58, 60 - 1920, 1, 3, 180, 182.
Granero (Rif. M.). - 1929, 58 (Inaug.) - 1938, 510 (Passa all'Uget) - 1943, 101 - 1944, 24 - 1947, 591 - 1950, 100 - 1952, 315, 316².
 GRANGE Julien (Guida). - Attestato di benemer., 1886, 32.
 GRANGE L. - Ancora della festa alpinistica al M. Cenisio, A. 75, 170.
Granges Communes (C. des). - 1918, 173 (Storia).
Grangetta (P.). - 1890, 194.
 Granié Mouc (M.), v. Meidassa.
Granier (M.). - 1951, 64 (Frana del, nel 1248).
Granit (Pic) [Pamir]. - 1936, 238*.
Granta Parel. - 1901, 406 - 1915, 245 - 1916, 227 - 1925, 150* - 1927, 57.
 Granzetta (P.), v. Vermiana (P.).
 GRANZOTTO Giovanni. - Necrologia di Celso Gilberti, 1933, 387.
 Granzotto G. e Gilberti C., v. Gilberti e Granzotto.
 GRANZOTTO Renzo. - Necrologia, 1941, 229.
Grap (Cima del) [Carniche]. - 1930, 704*.
Grap (Cima Grande di). - 1933, 220.
Grap (Forc. dei) [Duranno]. - 1931, 569*.
Grapillon (M.). - 1893, 146.
Grapillon (Petit). - 1904, 55.
Grappa (M.). - 1896, 239 - 1904, 53 inv., 59 inv. - 1907, 170 inv., 541 inv. - 1909, 53 inv. - 1913, 332 - 1920, 151 (La campana del), 209 (La difesa del) - 1926, XXX (Ossario sul) - 1930, 358 (Grande adunata) - 1935, LXXXVII - 1936, XLV (Lampada votiva alla Mad.) - 1938, 286 inv. - 1939, 5, 286, 455, 508² - 1940, 63, 116, 172, 228, 283, 340 sci, 341, 451, 487 - 1941, 3, 60, 115, 174, 291⁷ - 1942, 61, 124, 176, 204 - 1943, 5, 102 - 1945, 40, 48 - 1946, 251, 254 - 1947, 128, 412, 414, 509⁹, 654, 655 - 1948, 488 inv. - 1954, 250.
Grappa (Rif. al M.), v. anche: Bassano) . (Rif. - 1899, 110, 208 - 1919, 2 (Campana del, donata al C.A.I.), 168 - 1925, CVI - 1954, 250.
 GRAS Henry. - Disgrazia, 1911, 25.
Grasleitenhütte, v. anche: Bergamo (Rif. al Principe). - 1895, 493 - 1916, 290, 297 - 1922, 41 (Passa al C.A.I.), 226 - 1924, 69, poi v. Bergamo (Rif.).
 Grasleitenpass, v. Principe (P.so del).
 Grasleitenspitzen, v. Principe (Cime: di Dentro, di Fuori e di Mezzo).
 Grasleitenturm, v. Principe (Torre del).
 GRASS Christian (Guida). - Necrol., 1899, 275 - 1902, 185.

- GRASS HANS (Guida). - Necrologia, 1902, 185 - 1904, 220.
- GRASS (Piz). - 1912, 118*.
- GRASSA VINCENZO. - Canzoni di Montagna, 1931, 247.
- GRASSELLI LUIGI (Mons.). - Necrologia, 1912, 392.
- GRASSI ALBERTO. - Necrologia, 1915, 222.
- GRASSI ALBERTO (Rif. al P.so del Camisolo). - 1921, 94 - 1934, 43 - 1940, 63 - 1944, 6 (Danneg.), 23, 51 (Danneg.), 67 (Distr.) - 1945, 35 (Id.), 58 (Id.) - 1947, 64, 588, 591.
- GRASSI GUIDO. - Una osservazione a proposito della formola ipsometrica dell'ing. Brugnatelli, 1882, 58.
- GRASSI (Rif. Malga) [V. di Ledro]. - 1949, 127.
- GRASSI ROMOLO (Rif.), v. Bala (Rif. Giogo de la).
- GRASSLER FR. - Guida sciistica delle Berchtesgadener Alpen, 1951, 173; — Storia della « Guida alpinistica » da J. Simler ad oggi, 1951, 190.
- GRATAROLI GUGLIELMO. - Medico alpinista, 1907, 191 - 1938, 416.
- GRATBERG [Pamir]. - 1936, 238*.
- GRATTANUVOLE (Gruppo). - 1934, 247.
- GRATTERI (Sottos. C.A.I.) [Palermo]. - 1947, 363 (Costit.).
- GRATTON LUCIANO (Guida). - Decesso, 1939, 118.
- GRATTONI (P.). - 1895, 243*.
- GRAUEN HÖRNERN. - 1890, 434.
- GRAUHaupt, v. Grigia (Testa).
- GRAUSON (Tour). - 1910, 279* - 1912, 349 - 1939, 391 inv.*
- GRAUSTOCK (Engelberg). - 1914, 342.
- GRAUZARIA (Campanile di). - 1944, 61.
- GRAUZARIA (Creta), v. anche: Cantoni (Campan.), Est (Campan.), Gobbo (Campan. Piccolo), Medace (La). - 1894, 56* - 1896, 62* - 1902, 91* - 1914, 345 - 1918, 33* - 1931, 574*² - 1933, 388*² (1 inv.*), 391 - 1934, 567*², 676* - 1935, 509*², 664 - 1938, 109*², 335* - 1944, 61 (Scuola alpin. sez. Udine), 61 (Campanile di) - 1945, 31*² - 1948, 190 (Disgr.) - 1949, 63 - 1950, 201*, 315 - 1951, 250 (Monogr.) - 1952, 55*, 55 (Anticim. Est)*², 55 inv.*², 186.
- GRAUZARIA (Creta) [Gruppo]. - 1952, 53.
- GRAUZETTA (P.), v. Vermiana (P.).
- GRAVA (Campanile di) [Ros da Putia]. - 1927, 44*.
- GRAVASECCA (Croda). - 1938, 557*.
- GRAVASECCA (Giaron della). - 1932, 224.
- GRAVE (Forans delle). - 1931, 594.
- GRAVE (Forc. delle), v. Mughe (Forc. delle).
- GRAVE (Grand Pic de la). - 1903, 151.
- GRAVE (Signal de la). - 1895, 81 inv.
- GRAVE HALSEN [Norvegia]. - 1911, 122.
- GRAVELLONA TOCE. - 1887, 118 (Ferr. da Orta) - 1888, 225 (Ferr. con Domodossola).
- GRAVELLONA TOCE (Sez. C.A.I.). - 1950, 115² - 1954, 63, 126.
- GRAVELLONA TOCE (Sottos. C.A.I.) [Omegna]. - 1945, 34 (Costit.) - 1947, 234 (Trasf. in sez.).
- GRAVEN ALOYS (Guida). - Disgrazia, 1890, 343.
- GRAVINAI (Cima dei). - 1914, 40*.
- GRAVINAI (Van dei). - 1911, 172.
- GRAZIANI. - Lombardia (Collezione Patria), 1929, 62.
- GRAZIANI ANDREA (Strada). - 1939, 402.
- GRAZIOLA ENRICO. - Pittori di Montagna (Bruno Colorio), 1939, 440.
- GRAZIOLI DUILIO. - Lapide al Rif. Berni, 1941 294.
- GRAZIOLI LANTE D. R. GIULIO. - Gli sci nell'Abruzzo, 1907, 215.
- GRAZIOSA (P.) [Apuane]. - 1928, 228.
- GRAZIOSI PAOLO (Componente sped. ital. K 2). - 1954, 424.
- GRAZZINI ALBERTO. - Ascensione invernale al Gran Sasso d'Italia, 1919, 181.
- GREBESIOK (P.so) [Pamir]. - 1954, 108*.
- GRECIA. - 1903, 55 (Ascens. in) - 1932, 247 (Eскур. in, del C.A.I.) - 1950, 83 (Ascens. in).
- GREEO (M.). - 1899, 24 - 1900, 332, 405 - 1909, 199, 232 - 1928, 264 sci - 1938, 122 inv., 286, 458 - 1940, 204 sci.
- Green Mountain Club. - 1931, 583.
- GREEN W.S. - The High Alps of New Zealand, 1882, 155 - 1885, 311.
- Greenitz K., Hibler L. e Weitzenböck R., v. Weitzenböck R. ecc.
- GREENWOOD ERIC. - Nei Monti di Norvegia, 1908, 73.
- GREGO ATTILIO. - Disgrazia, 1926, XIII.
- GREGO ATTILIO (Rif.) [A Sella Somdogna]. - 1929, 33, 138 - 1930, 619 (Segnav.) - 1931, 497, 598, 640, 769, 770 - 1935, CXXIX - 1944, 6 (Danneg.), 24 - 1945, 27, 28 - 1947, 591² (Ripar.), 655 - 1949, 31, 57, 87 - 1950, 88, 100, 218 - 1951, 269 (Sent. con Bagni di Lusnizza).
- GREGORIO (M.). - 1904, 146.
- GREGORY J.W. - Esplorazione geologica nelle Ande, 1932, 379.
- GREINA (P.so di). - 1912, 91², 188.
- GREINER (Gran) [Ziller]. - 1882, 71 - 1884, 94 - 1886, 66 - 1901, 177 - 1903, 138.
- GREIZERHÜTTE. - 1894, 360.
- GREM (Cima di). - 1901, 217 - 1915, 60 - 1916, 118² - 1917, 199.
- GREM (Rif. alla Cima di). - 1915, 381.
- GRENIER (Gros) [Delfinato]. - 1888, 408 - 1890, 88.
- GRENOBLE. - 1892, 66 (Espos. intern. alp.), 349 (Id.) - 1893, 309 (Centro d'escurs. alp.) - 1930, 187 (Da, a Modane e Chamonix en sky) - 1933, 210 (Istituto di geogr. alp.) - 1939, 71 (Istit. di geogr. alp. e museo alp.).
- GRENON ADRIEN (Guida). - Compie 400 ascens. alla Dent du Midi, 1897, 181.
- GRENVILLE (M.) [Nord America]. - 1950, 83.
- GRENZ (Gh. del). - 1902, 106 (Disgr.) - 1954, 224, 225.
- GRENZGIPFEL (Rosa). - 1901, 177 - 1902, 216 - 1903, 33 - 1905, 426 - 1911, 119 - 1912, 77, 78, 117.
- Grenzsattel, v. Gnifetti (C.).
- GRÉPON (Aig. de Roc du). - 1930, 44 febr.*
- GRÉPON (Aig. du). - 1891, 171 - 1892, 326* (Mummery) - 1893, 53* - 1894, 245, 246 - 1895, 398 - 1896, 454 - 1899, 24 (Asc. da solo), 77, 501 - 1901, 271 - 1903, 92 - 1904, .

- 373, 427 - 1905, 27, 254 - 1906, 172, 366* - 1907, 81, 111 - 1908, 135, 178, 309 - 1909, 85, 295 - 1910, 87, 114 - 1912, 116*, 188 - 1913, 179*, 210* - 1914, 115, 290*, 291* - 1920, 82* - 1924, 89 - 1925, 109, 146² (1*) - 1926, XXIII - 1927, 95, 111*, 250*, 351 - 1928, 53, 124³, 130 inv., 133, 147, 201, 315*, 423* - 1929, 59 (Disgr.), 330*, 447 (Disgr.) - 1930, 9 (Re dei Belgi sul), 44 febr.*, 305* - 1932, 233*, 246*, 250, 391 - 1935, 554², 661 - 1936, 509 - 1939, 223³ - 1940, 5, 453 - 1946, 324 - 1947, 94 - 1948, 190 - 1950, 146 - 1951, 7, 39, 218, 235, 236⁵, 255, 264, 391 - 1952, 147, 149, 190, 296 - 1953, 242 (Film) - 1954, 213, 243 (Trav.).
- GREPPI Filippo. - Necrologia, 1916, 236.
- GRESELE Ugo. - All'o.d.g., 1934, 682.
- Gressoney. - 1889, 267 (Asc. della Reg. Margherita), 273 (Id.), 395 (Fot.) - 1890, 268 (Reg. Margherita a), 313 (Id.) - 1898, 233 (Guida Casanova) - 1906, 236 (Notizie), 276 (Id.), 391 (Id.), 496 (Id.) - 1907, 48 (Id.), 200 (Id.), 240 (Id.), 376 (Id.), 524 (Id.), 572 (Id.) - 1908, 208 (Id.), 289 (Id.), 447 (Id.) - 1909, 64 (Id.), 176 (Id.), 280 (Id.) - 1927, 165 (Storia delle chiese parrocch. dei due), 168 - 1928, 130 - 1933, 138 (Prog. rot. con Brusson) - 1942, 92 (Cambia denomin.) - 1954, 126.
- Gressoney (V. di). - 1884, 10 (Movim. di viaggiatori in) - 1885, 261 (Rotab.) - 1887, 118 (Rot.) - 1888, 14 (Id.) - 1890, 83 (Rotab.), 188, 268 (Fot. Sella), 314 (Id.) - 1891, 393 (Rot. fino a Issime) - 1894, 165 (Rot. con Pont S. Martin) 233 (Id.) - 1896, 252 (Serv. vett.) - 1897, 263 (Id.), 320 (Guida Casanova) - 1898, 201 (Spartiacque fra la, e la V. d'Ayas) - 1904, 217 (Serv. autom.), 249 (Guida Casanova) - 1906, 226 (Monogr.) - 1928, 427 (Guida, Curta).
- Gressoney La Trinité. - 1894, 165 (Rotab. con Pont S. Martin), 233 (Id.).
- Gressoney St. Jean. - A. 75, 85 (Staz. alp.) - 1883, 81 (Telegr.) - 1884, 20 (Id.) - 1885, 228 (Lapide a Q. Sella) - 1895, 175 (Serv. vett.), 222 (Alb.), 258 (Serv. vett.) - 1950, 280 (Seggiovia a Weismatten).
- Grisonney St. Jean (Sez. C.A.I.). - 1948, 141 (Costit.).
- Gretel (P.) [Pale di S. Mart.]. - 1929, 305*.
- GRETTIER J. e COELLI. - Fiori delle Alpi, 1953, 52.
- Grevo (C.no di). - 1903, 14* - 1913, 142*, 230* - 1914, 342² - 1916, 213*.
- Greylock Mountain [Massachusetts]. - 1911, 83.
- Grialetsch (Piz). - 1893, 51*.
- Grialetsch hütte. - 1936, 96.
- Griankopf. - 1905, 293.
- GRIBAUDI Dino. - Il Piemonte nella antichità classica, 1931, 647;
- Bollettino del Comitato glaciologico italiano, 1932, 45;
- Le nostre Montagne si spopolano!, 1932, 431;
- Manualetto d'istruzioni scientifiche per gli alpinisti, 1934, 407.
- GRIBBLE Francis. - The early Mountaineers, 1900, 57.
- Gridone (M.), v. Gridone (Roccie del).
- Gridone (Roccie del). - 1887, 398 - 1888, 99, 332 - 1893, 415 - 1896, 444 (Disgr.), 495 (Id.) - 1907, 78 inv. - 1909, 132 - 1927, 169* - 1928, 129 - 1936, 415 - 1940, 117.
- Gries (Gran Sella del). - 1902, 213.
- Gries (P.so del). - 1906, 163 - 1933, 209 (Disgr.).
- Gries (P.so Sud del gh. di). - 1900, 362.
- Griesgletscher pass, v. Gries (P.so Sud del Gh. di).
- Grieshorn. - 1894, 262* - 1920, 132 - 1914, 288² - 1915, 121 - 1931, 488 inv. sci - 1946, 320.
- Grieshorn (Piccolo). - 1920, 132.
- Grieshorn (Pizzetta S. del). - 1920, 132*.
- Gries-Hohsand (P.so di). - 1898, 342.
- Grieskogel. - 1947, 345.
- Grieskopf. - 1905, 15 inv. sci.
- Griesserhorn. - 1908, 90 inv., 97 - 1911, 85².
- GRIFFINI Achille. - I pesci, gli anfibi, i rettili, 1911, 164.
- Grifone (M.). - 1885, 351 inv. - 1893, 178 - 1894, 321, 428 - 1896, 117 - 1897, 228 (Disgr.) - 1916, 232 inv. - 1939, 287.
- GRIGATO Luigi. - Cima di Valgrande, 1939, 364.
- Grigia (P.) [Campanili dei Toni]. - 1923, 241*.
- Grigia (Rif. alla Testa). - 1884, 10 (prog. - 1899, 208 (id.) - 1907, 568.
- Grigia (Testa) [Gressoney]. - A. 75, 179 - 1889, 353 - 1890, 313 (Asc. Reg. Margherita), 365 - 1892, 371 inv. - 1894, 322 - 1897, 451*, 479* - 1898, 210*, 526 - 1899, 489 - 1900, 286 - 1901, 463 - 1904, 429 - 1906, 17 - 1908, 97, 178 inv. - 1909, 45, 84, 85, 131³ - 1910, 36, 37 (Panor.), 83, 86, 115, 150 - 1911, 50 - 1912, 49, 79, 80, 113, 115⁴ - 1913, 76, 141, 142, 169², 202, 230, 231² - 1914, 322 - 1915, 121, 123, 147, 244³ - 1916, 118 - 1917, 198² - 1939, 456 - 1946, 256 - 1948, 213 - 1952, 254*.
- Grigia (Testa), v. Plateau Rosà.
- Grigia (Torre) [Campanili dei Toni], v. Grigia (P.).
- Grigio (M.). - 1939, 322.
- Grigione (Lingua). - 1940, 346.
- Grigioni (Alpi dei). - 1893, 50 - 1935, 50 (Trav. sci).
- Grigioni (Canton). - 1885, 13 (La caccia nel) - 1886, 97 (Id.) - 1902, 247 (Id.) - 1916, 272 (Guida S.A.C., Vol. 1°) - 1935, 242 (Morente ladino nel), 664 (Id.) - 1937, III - 1939, 15 (Lingua ladina nel).
- Grigna (Buco di). - 1896, 201.
- Grigna Meridionale. - 1882, 26 - 1891, 68 inv., 79, 192, 240, 257 - 1893, 210 (Segnav.), 1894, 54 - 1896, 68 inv., 146 inv.², 201*, 432 - 1897, 58 inv., 139 inv., 377* - 1898, 56 inv., 61² - 1899, 233, 427 - 1900, 29 (Guida Clerici), 137 (Festa alberi), 322 - 1901, 451 inv. - 1902, 18, 175² inv. - 1903, 138³ inv., 496, 497 - 1904, 242*, 139 - 1905, 52, 82 inv., 90 inv., 204, 385* - 1906, 92, 146 inv., 147 inv., 187, 234³, 254 inv.², 463 - 1907, 24 inv., 81, 93 inv., 113, 114 inv.³,

- 115, 170 inv.⁴, 171 inv., 172, 213 - **1908**, 92², 94 inv.², 97², 134², 137, 138 inv.², 146² (1 inv.) 176² (1 inv.) 177² - **1909** 45, 46, 47², 83^{2*}, 86² (1 inv.), 87² (1 inv.), 130, 131, 154² (1 inv.), 155² (1 inv.), 157² (1 inv.), 158² (1 inv.), 159, 232 - **1910**, 83², 84², 86² (1 inv.), 87, 116, 117², 118², 149² (2 inv.), 150⁴, 151⁶, 152⁴ - **1911**, 51, 54, 85², 87², 88, 103, 120⁴, 122², 123 sci², **1912**, 50, 51⁶, 52, 77², 78² (1 inv.), 79², 80, 113 inv., 114⁴, 115², 117, 212 - **1913**, 49², 75² (1 inv.), 76⁴, 140², 141², 168², 202⁴ (1 inv.), 230, 330, 332, 344² - **1914**, 229, 256, 287², 288², 289² (1 inv. sci), 320², 321, 322² (1 inv.), 323, 342⁴, 343, 344¹⁴ (2 inv.), 345⁴, 377 - **1915**, 61 inv., 84², 85², 120, 147², 148², 190², 218², 219, 240, 244, 245, 281, 282² - **1916**, 54², 86⁴, 87², 118⁴, 160², 226⁴, 227 inv.², 263 - **1917**, 198² (1 inv.) - **1919**, 186 - **1922**, 232 inv., 232 Cop. - **1924**, 213 - **1930**, 443, 624 (Lapide agli alpinisti caduti sulla) - **1931**, 442 - **1932**, 570, 643 (Conv. crodaiolo) - **1933**, 46 - **1934**, 690 (Disgr.) - **1936**, 418, 467 - **1937**, 140, LXIV (Disgr.) - **1939**, 6, 174, 455², 456, 509², 510 - **1940**, 4, 4 (Scuola alpin. sez. Omegna), 65, 451, 452 - **1941**, 3² - **1942**, 6, 7 - **1945**, 48², 49², 51 (Commem. V. Ratti), 56², 57² - **1946**, 374 (Disgr. Ferreri) - **1947**, 61, 128, 420 (Scuola naz. alp. Parravicini), 422 (Id.), 423 (Id.), 424 (Id.), 427 (Id.), 607 - **1949**, 62, 128, 191 - **1950**, 149, 151, 152, 154, 160, 262 - **1951**, 6, 248 (Disgr.) - **1952**, 2 (Staz. socc.), 297² - **1954**, 308 (Film).
- Grigna Merid.** (Rif. S.E.M.). - **1899**, 494 (Inaug.) - **1901**, 16 - **1903**, 138 inv.
- Grignasco** (Sottosez. C.A.I.) [Varallo S.]. - **1954**, 136 (Costituz.).
- Grigna Settentrionale.** - **A. 75**, 91, 166 - **1882**, 52 inv., 90 inv. - **1885**, 89 (Sent.), 93 (Id.) - **1886**, 168 - **1887**, 290, 370 - **1889**, 385 - **1890**, 112 - **1891**, 79, 192, 239, 257 - **1893**, 179, 335 - **1894**, 53*, 445 - **1895**, 92 - **1896**, 30 inv., 67 inv., 114 inv., 146 inv.², 201, 431 inv., 432, 433, 441 - **1897**, 62 (Segnav.) - **1898**, 61, 64, 216 inv., 243, 299 - **1899**, 233, 273, 323 (Panor.), 350 (Id.), 427 - **1900**, 19 inv., 175 - **1902**, 53 inv., 57, 221 (Disgr.) - **1903**, 138, 229, 263, 455, 483*, 496, 497 - **1904**, 17 inv. sci, 24*, 139 - **1905**, 51, 52, 116 - **1906**, 10 inv., 67 inv.², 91, 96, 146, 147 inv., 187, 234, 254, 297 (Segnav.), 309 inv., 454, 463 - **1907**, 80, 93² (1 inv.), 111 inv., 114, 115², 168, 169⁴, 171 inv.⁴, 172², 308, 309 - **1908**, 42 inv., 90, 91, 92², 94, 96, 134², 136, 137, 138² (1 inv.), 176⁶, 177, 255* - **1909**, 45 inv., 46, 48, 53, 83⁴, 86, 87² (1 inv.), 130², (1 inv.) 131, 154, 155², 157² (1 inv.), 158² (2 inv.), 159², 232, 302, 319* - **1910**, 83², 84, 86², 118, 149, 150², 151² (4 inv.), 152² (1 inv.), 186 inv.² - **1911**, 51 inv., 54, 85², 86, 87², 88, 103, 120², 122², 123, 269 inv., 366 - **1912**, 50, 51⁴, 52, 78, 80², 113 inv., 212 - **1913**, 76, 141, 168², 202⁴ (1 inv.) - **1914**, 256, 286, 287², 288², 320, 321², 322 inv., 323, 342², 343², 344⁶, 345², 377² - **1915**, 84, 122, 123², 147, 148², 190² (1 inv. sci), 218, 219, 244, 245, 282 - **1916**, 86² (1 inv. sci), 87, 118², 226, 227, 263 - **1917**, 199 inv. sci - **1919**, 186 - **1926**, 74 - **1927**, 131, 132* - **1939**, 455, 456 - **1940**, 54 - **1947**, 128.
- Grigna Setten.** (Rif. in Vetta), v. anche: Brioschi L. (Rif.). - **1895**, 21 (Prog.), 357, 393, 478, 481 (Inaug.) - **1899**, 246 (Serv. ost.), 494 - **1904**, 216 (Serv. ost.) - **1905**, 202 (Tariffe) - **1906**, 175, 295 (Regol.), 296 (Segnav.) - **1907**, 272 (Serv. ost.), poi v. Brioschi L. (Rif.).
- Grigne** (Gruppo). - **1890**, 112 (Sent.) - **1891**, 192, 257 - **1899**, 247 (Segnav.) - **1903**, 456 (Segnav.) - **1905**, 412 (Segnav.) - **1906**, 327 (Vandalismi) - 371 (Segnav.), 454 (Id.) - **1907**, 543 (Segnav.) - **1908**, 436 (Segnav.) - **1909**, 393 (Segnav.) - **1911**, 24 (Cart. indic.), 139 - **1912**, 109 (Coleotteri del) - **1913**, 40 - **1915**, 240 - **1923**, 229 (Cart. illust.) - **1926**, 71 (Note sciistiche sul) - **1933**, 112 (Guida Monti d'I. Saglio) - **1934**, 4 (Id.), 566 (Dieci vie nuove nel) - **1936**, 499 (Guida Monti d'I. Saglio) - **1937**, 38 (Id.), 142, (Id.) - **1938**, 213 (Guida M. d'I. Saglio), 460, 511 (Guida M. d'I. Saglio) - **1939**, 71 (Veget. e flora del) - **1940**, 138, 141, 147, 148² - **1942**, 124 - **1945**, 57² - **1946**, 126 (Convegno naz. alpin.) - **1947**, 128, 560 (Diapositive) - **1948**, 93 - **1949**, 82, 127 - **1954**, 260 (Flora).
- Grigne** (Sez. C.A.I.), v. Mandello Tonzanico (Sez. C.A.I.).
- Grignone**, v. Grigna (Setten.).
- Grimming.** - **1892**, 203 (Disgr.).
- Grimod E. e Bich L.N.**, v. Bich L.N. e Grimod.
- Grimsel** (P.so di). - **1928**, 27 sci - **1930**, 20 febr. sci.
- Grindelwald.** - **1889**, 389 (Prog. ferr. alla Kleine scheidegg) - **1893**, 212 (Ferr. a) - **1895**, 52 (Disgr.) - **1900**, 255 (Guida Coolidge).
- GURI** Paolo Emilio. - Cartografia anti-bellica e post-bellica, **1919**, 27.
- Grinta di Plezzo** (M.). - **1896**, 63* - **1917**, 102 - **1931**, 204 - **1934**, 232 - **1941**, 89.
- Grintouz** (M.), v. Grinta di Plezzo (M.).
- Grintovec**, v. Grinta di Plezzo (M.).
- Griioni** (M.). - **1901**, 215.
- Griioni-Formico** (Gruppo). - **1929**, 146 (Itinerari sciistici Bernasconi).
- Grisanche** (Val), v. Valgrisanche.
- Griseh** (Piz). - **1914**, 289 - **1916**, 118.
- Grises** (Aig.s) [Bianco], v. anche: Bianco (Gruppo). - **1891**, 380 - **1920**, 234*, 240* - **1927**, 62 (P. Nord) - **1941**, 134^{2*}, 140.
- Grises** (Rif. dell'Aig.s) [Bianco]. - **A. 75**, 122, 158, 190 - **1885**, 186 - **1891**, 380 - **1951**, 113 - **1952**, 309.
- GRISt** Alessandro. - Punta Anna (1^a asc. vers. N.E.), **1913**, 102.
- Grisons** (Les), v. anche: Grigioni (Canton). - **1931**, 501.
- GRIVA** Guido. - Orme Solitarie (Poesia), **1943**, 103.

- GRIVEL Lorenzo. - Cenni biografici, 1936, 418.
- Grivola (C. della). - 1890, 20*.
- Grivola (La) - Per le Punte: Bianca, Nera, Rossa della Grivola v. Bianca (P.) ecc. - A. 75, 54, 89, 106, 151, 189 - 1882, 21 - 1884, 119 - 1885, 21, 122 - 1886, 3, 4 - 1888, 395 - 1889, 126, 256, 318, 319, 350 - 1890, 91, 183, 361*, 395 - 1891, 231, 318 - 1892, 172, 288 (Disgr.) - 1893, 23 (Disgr.), 352 - 1894, 323 - 1895, 191, 278* - 1898, 217* - 1899, 49*, 76, 135*, 425*, 461, 470*, 489 - 1900, 321 - 1901, 59*, 60, 178, 179, 384, 406, 462 - 1902, 11 inv. (2ª asc.), 56 - 1903, 486 - 1905, 47 - 1906, 15, 212 (Vegetaz.), 235 - 1907, 79*, 81, 112*, 116, 466 - 1908, 93*, 96, 97, 176*, 177*, 178* - 1909, 47, 130, 157, 170, 295 - 1910, 85, 114, 116, 118, 119*, 253 (Disgr.) - 1911, 51*, 53, 85, 118*, 119*, 120, 121*, 165 - 1912, 49, 50*, 51*, 79, 116, 252 - 1913, 107*, 237, 334, 335 (Tent. 2ª asc. Tuckett 1862) - 1914, 286, 287, 289, 322, 342, 343, 344 - 1915, 22, 23, 244 - 1916, 86, 118, 227, 268 - 1918, 177 (Disgr.) - 1919, 67, 194 (Disgr.) - 1920, 204 - 1921, 35* - 1924, 68 (Come sorse la) - 1928, 250, 252*, 353 (Corde) - 1929, 67 (Id.), 68, 406 - 1933, 567* - 1934, 566* (1*) - 1935, 33* - 1936, 464*, 509 - 1937, 47*, LXXVI - 1938, 9, 221 - 1939, 290, 308 - 1940, 5, 24, 119, 451 - 1941, 60, 62, 230, 293 - 1942, 6, 7 - 1943, 103, 105 inv.* - 1944, 46* - 1945, 43 - 1947, 431* - 1948, 12, 121 - 1949, 89 - 1950, 307 - 1952, 58, 238.
- Grivola (Rif. alla). - 1937, 348 (Prog.).
- Grivoletta. - 1886, 151* - 1893, 42* - 1911, 119*, 121*, 186, 189 - 1912, 49.
- Grivoletta (C. della). - 1893, 42*.
- Gro (P.zi di). - 1912, 114* - 1913, 49* - 1927, 222*.
- GROB Ernst. - Zwischen Kantsch und Tibet, 1941, 8, 64.
- GROB von E. und SCHMADERER. - Drei in Himalaja, 1939, 123, 293.
- GROB E., PAIDAR H., e SCHNADERER L. - Zwischen Kantsch und Tibet, 1951, 174.
- GROBER Alfredo. - Necrol., 1902, 292, 446.
- GROBER Antonio. - Ascensione al Monte delle Loccie, A. 75, 39;
- Relazione sulle condizioni, e funzionam. C.A.I., 1885, 145 - 1886, 282 - 1887, 307 - 1888, 237 - 1889, 227 - 1890, 271, 274 - 1891, 323 - 1892, 220 - 1894, 331 - 1895, 365 - 1896, 402 - 1897, 364 - 1898, 405 - 1899, 385 - 1900, 445 - 1901, 358 - 1902, 369 - 1903, 355 - 1904, 344 - 1905, 372 - 1906, 377 - 1907, 408 - 1908, 395 - 1909, 340;
- Onorificenza, 1886, 157;
- Eletto Presidente C.A.I., 1891, 34;
- Necrologia di A. Balduino, 1891, 129;
- Necrologia di Orazio Spanna, 1892, 137;
- Rieletto Presidente, 1893, 423 - 1896, 549 - 1899, 512 - 1902, 447 - 1905, 441 - 1909, 26;
- La spedizione del Duca degli Abruzzi al M. S. Elia, 1899, 437;
- Per la morte di Re Umberto 1º, 1900, 229;
- Morte, onoranze, funerali, 1909, 401;
- Condoglianze, onoranze, sottoscriz., 1910, 1;
- Onoranze, 1910, 1, 61, 163, 195;
- Sottoscr. per onor., 1910, 1, 61, 124, 163, 195, 254, 293, 321, 357, 392, - 1911, 26, 195, 247;
- Commem., 1910, 129, 195;
- Monumento ad Alagna, 1911, 259 (Inaug.).
- GROBER (Torre) [Graie], v. Balme (P.).
- GROBER Cristoforo. - Necrologia, 1892, 63.
- GROBER Antonio (C.) [Graie]. - 1911, 217*.
- Grober Antonio (P.) [Pennine], v. Loccie (Cima delle).
- Grödner Joehhospitz, v. anche: Gardena (P.so). - 1916, 294.
- Greenlandia. - 1914, 197 (Escurs. in) - 1934, 566 (Sped. ital), 577 (Id.) - 1935, 186 (Id.), 262 (Id.), 394 (Id.) - 1936, 197, 287, 422, 496 - 1939, 69, 70, 295 - 1940, 346, 391, 405, 496 - 1944, 58 - 1946, 364 (Gh. della) - 1949, 153 - 1952, 63 - 1953, 115 (Film) - 1954, 252.
- GROHMANN Paolo. - Note biografiche, 1894, 95;
- Necrol., 1908, 306 - 1911, 97.
- Grohmann (P.), v. Cinque dita (P. delle).
- Grohmannhütte, v. anche: Vedretta Piana (Rif.). - 1916, 297.
- Grola di Prada. - 1904, 173.
- Grona (M.). - 1891, 94 inv. - 1896, 238 - 1897, 259 (Segnav.) - 1898, 222 - 1902, 180 - 1910, 85 - 1911, 123 - 1912, 183 - 1915, 316 - 1920, 235.
- Gronda (V.). - 1922, 85 (I laghetti di).
- Grondillee (Foce di). - 1902, 86.
- Grondillee (M.). - 1897, 136* - 1899, 325, 327*, 341, 342* - 1902, 88 - 1903, 95, 136 - 1909, 87, 131 inv., 132, 325 - 1910, 153 - 1912, 80 - 1913, 141*, 142, 334 - 1914, 21, 189, 320, 321 - 1916, 54, 86, 142, 147 - 1926, XIV - 1928, 42* - 1938, 10, 111* - 1940, 380 - 1947, 366, 656* - 1948, 236 - 1949, 193 - 1951, 229, 230.
- Grone (M.). - 1903, 219 inv. - 1910, 152 inv. sci - 1912, 385.
- Gronlait. - 1912, 77.
- GROPPALLO Laura. - L'alpinismo e la spedizione italiana al M. St. Elia, 1900, 55.
- Groppera (Alpe). - 1937, XXXVII (Slittovia con Madesimo).
- Groppera (P.so). - 1924, 232.
- Groppera (P.zo). - 1885, 85, 117 - 1892, 280, 313 - 1902, 269, 360 - 1910, 150 - 1911, 87 - 1912, 49 - 1914, 344 - 1939, 286.
- Groseavallo. - 1900, 179 (Telegr.).
- Groseavallo (P. di). - 1886, 257*, 315* - 1887, 323 - 1896, 102 - 1901, 61 - 1907, 114 - 1938, 166*.
- Grosina (V.). - 1896, 137 (In), 433 (In) - 1897, 172 (In), 385 (In) - 1898, 485 (In) - 1899, 34 - 1901, 387, 437 (Nelle Alpi di) - 1902, 137, 242 - 1903, 21 - 1909, 248 (Guida alle Alpi della Corti e Laeng), 307 (Id.) - 1910, 105 (Settimana Glasg), 348 (Nelle Alpi di).
- GROSJEAN-BIENNE. - Agenda de l'alpiniste et du Skieur, 1939, 234.

- Grosion (Tour) [Emilius], v. Grauson.
- Gross Jules. - Au Grand St. Bernard, 1899, 500.
- Grossa (Testa di Comba). - 1900, 246 - 1913, 220*.
- Grosshödenstock. - 1910, 86.
- Grosselo (Sez. C.A.I.). - 1935, 596 - 1944, 19.
- Grosshorn. - 1887, 58 - 1916, 227 - 1940, 291.
- Grossi Alfredo Aless. - Necrologia, 1926, CIII.
- Grossi Mario. - Necrologia, 1942, 117.
- Grosso Cesare. - Necrologia, 1941, 116.
- Grosso Cesare e Antoniotti Francesco, v. Grosso e Antoniotti.
- Grosso (C.no) [Gabiet]. - 1913, 202.
- Grosso (M.) [Appenn. toco-emil.]. - 1911, 93 - 1915, 20 inv.
- Grosso (M.) [Selva di Piro]. - 1917, 109.
- Grosso Comune (Cima di Pian) [Liguri]. - 1909, 87, 161.
- Grosté (Cima del). - 1893, 302 (Disgr.) - 1909, 156, 157 - 1910, 83, 152 - 1913, 108, 232 - 1919, 6 - 1931, 64 - 1934, 567* - 1935, 89* - 1942, 204.
- Grosté (P.so del). - 1929, 142 inv. sci³ - 1954, 163 (Sent. col Rif. Peller).
- Grosté (Rif. al P.so del). - 1892, 60, poi, v. Stoppani A. (Rif.).
- Grosvenor (M.) [Tibet Cinese]. - 1936, 92 - 1947, 488, 490, 492.
- Grotelle (Capo di) [Corsica]. - 1929, 296*.
- Grotta Celana (M.) [Maiella]. - 1939, 91 sci.
- Grotta Grande (M.) [Madonie]. - 1946, 137.
- GROTTANELLI Franco. - L'Ailefroide, 1915, 67;
- La traversata della Meije (1^a it. senza g.), 1915, 362;
- Les Aiguilles d'Arves, 1916, 33;
- La traversata, della Barre des Écrins, 1916, 220;
- Nell'Alta Val Susa, 1917, 159;
- Sotto il segno del Crepuscolo, 1927, 9;
- Il Viso Nord (Per la via Coolidge), 1927, 297;
- Ricordi di Montagna, 1931, 707;
- Dal bivacco del sogno, 1948, 292;
- Se questa é stata la vita..., 1948, 292;
- In memoria di un alpinista (V. Sella), 1948, 489;
- Se il C.A.A.I. ha da rinascere sia dei giovani, 1953, 225.
- GROTTANELLI Franco e UNGHERINI Aglauro. - Sui Monti dell'Alta Val Dora Riparia, 1909, 266.
- Grotte, v. Singoli toponimi.
- Grotte. - Carsiche, 1940, 14;
- Duemila (T.C.I.), 1926, CXXIV;
- Glaciali, 1952, 223, 300;
- Gruppi (v. Gruppi Grotte);
- Lombarde (Catasto delle), 1954, 3;
- Piemontesi, 1946, 290;
- Vegetazione delle, 1953, 186;
- Vicentino del, 1930, 625.
- Grotte d'Italia (Riv.). - 1932, 391, 770.
- Grottole Tullio. - Prima fioritura in un comune di Valtellina, 1938, 209.
- Groupe de Haute Montagne (G.H.M.). - 1927, 59 - 1935, 335 (Ann.) - 1947, 318 - 1948, 90 - 1951, 49, 242, 255, 319.
- Groupement de l'Androsace. - 1937, LXIX.
- GROVE F.C. - Dieta degli Alpinisti in Montagna, 1885, 137.
- G.R.S. (Sottos. C.A.I.), v. Casalpusterlengo.
- Grübelekopf. - 1933, 486 inv. sci.
- Grubhorn. - 1928, 128.
- Grubia (Pic di). - 1901, 430.
- Grubia (Sella). - 1931, 636 inv. sci*.
- Grubigstein. - 1914, 343 inv. sci.
- Gruetta (M.). - 1900, 392 - 1914, 290*² - 1919, 197 - 1928, 79*, 131 - 1938, 60* - 1939, 224 - 1940, 279* - 1943, 103 - 1945, 43.
- Gruetta (M. Rouge de). - 1914, 290* - 1926, 166*.
- Gruetta (Piccolo). - 1927, 125*, 128.
- Gruf (M.). - 1911, 51, 84, 121.
- Gruk e Hapt (Maja) [Albania]. - 1941, 191, 193.
- Grüm (Alpe). - 1941, 204 sci.
- Grun (Cima di). - 1930, 49 febr.
- GRÜNANGHER Paolo. - Spedizioni extra europee 1950, 1951, 103;
- Gli « Ottomila » dell'Himalaia, 1951, 53;
- Rievocazione di Christian Klücker, 1951, 81;
- Bibliografia alpina austriaca e tedesca dopo la guerra, 1951, 172;
- Garhwal-Himalaia. Note di storia alpin. (Storia di ieri), 1951, 281;
- I Monti del Gesäuse, 1952, 86.
- GRÜNANGER P. e MECIANI P. - Cronache extraeuropee, 1952, 48.
- Grünbergspitz. - 1899, 99 inv.
- Grundschartner. - 1931, 243* - 1934, 271*.
- Grundubelhorn. - 1952, 397*.
- Grüneckhorn. - 1914, 344.
- Grünhörli. - 1907, 116.
- Grünhorn (Gross). - 1890, 438 - 1899, 23 - 1895, 139 - 1901, 179 - 1907, 116* - 1911, 119 - 1914, 321*, 344 - 1935, 97 sci - 1938, 420 sci - 1941, 62 - 1952, 241.
- Grünhorn (Klein). - 1885, 368* - 1887, 369* - 1914, 344.
- Grünhörner. - 1928, 126.
- Grünhornlücke. - 1910, 84 inv. sci, 86 inv. sci - 1912, 78, 80 - 1928, 26 sci - 1930, 20 febr. sci - 1948, 455.
- Grünstein. - 1913, 108.
- GRÜNWALD Giulio. - Necrol., 1907, 514;
- Commem., 1908, 68.
- Grünwald (P.so) [Civetta]. - 1908, 69.
- Gruppi grotte C.A.I. - 1934, 329 (Elenco dei e loro attività) - 1935, IX, 40, 597 - 1939, 172 - 1950, 133, 135, 270 - 1951, 10, 266 - 1953, 266 - 1954, 260.
- Gruppi operai. - 1926, XXXIX.
- Gruppi sciatori C.A.I. (v. anche: Sci C.A.I.). - 1925, VIII (M. Nevoso) - 1934, 39 - 1935, 404 - 1936, 142, 243 (M. Tricorno, Amm.).
- Gruppi speleologici. - 1935, LXXXI (Della sez. Firenze, premio accad. d'Italia) - 1939, 461² - 1952, 8 (Spezia) - 1954, 3 (Lunigianese), 3 (Brescia), 3 (Friulano).
- Gruppi universitari fascisti (Guf), v. anche: Universitari fascisti, 1930, 62 febr. (As-

- sorbono la Sucai), 189, 190 - **1932**, 67 (Passaggio al C.A.I. di tutti gli universitari fascisti), 125 (Id., norme esecutive), 518 (Attività estiva), 711 (Tesseram.), 761 - **1933**, 97, 210, 222, 348, 384, 442, 443, 503, 562, 572, 691 (Elenco delle sez. Guf) - **1934**, 39, 85, 149, 397, 398, 454, 455, 507, 568, CXLIX, 621, 628, 684, 685, - **1935**, 392, 494, 518, 603, 657 - **1936**, 328, 406, 410, 468, 508 - **1937**, XII, 67 (Tutti gli universitari fascisti nel C.A.I.), 125 (id. norme esecutive), 167, 178, XLII, 308, LXI (Attività est. di 13 Guf.), LXII, LXXVII (Attiv. est.), LXXVII (Monogr.), LXXVII (1° raduno naz. Guf.), LXXXIII, 385 - **1938**, 10, 77, 78 (Scuole, campeggi e settimane alpin.), 82, 118, 176, 231, 344, 452, 495, 512 - **1939**, 7, 77, 107, 115, 122, 175, 221, 230, 288, 340, 345, 451², 452, 456, 509 - **1940**, 117, 121, 133 (Attiv. di 45 Guf.), 171, 227, 296, 452, 505 - **1941**, 4², 104, 116 (Istruttori), 172, 174, 175, 176², 288, 289 - **1942**, 61, 125, 175, 176, 177, 204.
- Gruppo Amici della Montagna* (G.A.M.) [Sottosez. C.A.I. - Milano]. - **1937**, LVII (Costit.)² - **1944**, 19, 60 - **1947**, 366.
- Gruppo Arrampicatori bellunesi* (G.A.B.) [Sez. Belluno]. - **1947**, 509.
- Gruppo Duomo* (Sottosez. C.A.I.) [Milano]. - **1942**, 60 (Costit.).
- Gruppo escurs. Precotto* (Sottos. C.A.I.) [Milano]. - **1949**, 95 (Sciogl.).
- Gruppo escurs. Varrone* (Sottosez. C.A.I.) [Milano]. - **1945**, 47 (Costit.).
- Gruppo fotografico alpino C.A.I.* - **1926**, XV, XXXII, XCIII - **1930**, 428, 661 (IV esposiz.) - **1934**, 397 (VI esposiz.).
- Gruppo italiano scrittori di Montagna* (Gism). - **1934**, 161, CXLVII (2° conc. a premi) - **1938**, 341 - **1945**, 2 (Passaggio al C.A.I.) - **1946**, 3, 63, 362 - **1947**, 61, 604 - **1948**, 14, 18 - **1950**, 70.
- Gruppo italiano Stereoscopisti* (Gis). - **1930**, 246.
- Gruppo lombardo alpinisti senza guide* (Glasg.). - **1907**, 90 (Costituz. e statuto), 123, 183, 269, 322, 506 - **1908**, 106, 234, 278 - **1909**, 18, 248, 307 - **1910**, 92 (Monogr. alp.), 95, 96 (Distint. soc. e monogr. alp.), 105, 252, 294, 368 - **1911**, 104, 232, 347 - **1912**, 64, 150, 224, 253 (Monogr. alp.), 271 - **1913**, 184, 245 - **1914**, 3, 167, 232 - **1915**, 43, 160, 382 - **1920**, 215, - **1921**, 64 - **1922**, 56 Cop. (Fusione col nuovo C.A.A.L.) - **1953**, 19.
- Gruppo nazionale pittori di Mont.* - **1946**, 5 - **1947**, 191.
- Gruppo Piemontese per la fotogr. artistica*, **1923**, 229.
- Gruppo rocciatori.* - **1942**, 62 (Gil) - **1943**, 53 (S.A.T.).
- Gruppo alpini rocciatori* (G.A.R.) [Sez. Basano]. - **1947**, 509.
- Gruppo alpinisti-rocciatori e sciatori delle Giulie* (Gars), **1930**, 704 - **1933**, 210, 218, 333 (Scuola naz. roccia in V. Rosandra, regol.), 397 (Id.) - **1935**, 493 - **1937**, 41, 179 - **1939**, 230 - **1940**, 4 (10° anniv. fond.), 452 - **1945**, 62 - **1948**, 143 - **1949**, 55, 73.
- Grutten* (Rif.) [Wildekaiser]. - **1932**, 661.
- Gryon.* - **1939**, 461 (Monum. al Re Alberto del Belgio).
- GSALLER Carl.* - Nomenclatura alpina e fissazione di essa (Toponomastica), **1886**, 363.
- Gsehnitz* (V. di). - **1895**, 441 (Disgr.).
- GSELL-FELS Theodor.* - Ober Italien (Meyers's Reisebücher), **1887**, 122;
— Sud Frankreich (Meyer's Reisebücher), **1887**, 124;
— Ober Italien und die Riviera (Meyer's Reisebücher), **1898**, 272;
— Necrol., **1898**, 534.
— Italien in sechzig Tagen (Meyers' Reisebücher), 6^a ed., **1900**, 221;
- Gsellknoten*, v. Sesto (Cime di).
- Gsellknotenturm*, v. Sesto (Torre di).
- Gspaltenhorn.* - **1887**, 218 - **1889**, 397 - **1891**, 315, 396 - **1893**, 50* - **1904**, 17 inv., 252* - **1912**, 114 - **1914**, 343 - **1940**, 291 - **1952**, 25*, 240, 241.
- Gspaltenhorn* (Gruppo). - **1925**, 125, 131, 132.
- Gspaltenhorn* (Rif.). - **1938**, 66 (Inaug.).
- Gstellhorn.* - **1888**, 333.
- GSTREIN P.* (Guida). - Disgrazia, **1890**, 312.
- GUADAGNI Migliore.* - Disgrazia e necrologia, **1928**, 123.
- GUADAGNIN Anna.* - Disgrazia, **1930**, 573.
- Guadagnolo* (M.). - **1882**, 5 (Osserv. meteor.), 6 - **1891**, 141 inv. - **1893**, 401 - **1896**, 68 - **1898**, 224 - **1909**, 93 inv., 94 inv., 154 inv. - **1911**, 159 - **1912**, 114 inv., 347 - **1913**, 331 - **1914**, 321 inv. - **1915**, 281 inv. - **1917**, 84 inv.
- Guadarrama* (Sierra). - **1920**, 136 (El turismo y la).
- GUALCO Alberto.* - Fra i colossi alpini dell'alta Val Camonica, **1920**, 70.
- Gualdo Tadino.* - **1889**, 40.
- Gualdo Tadino* (Sottos. C.A.I.). - **1937**, LVII (Costit.).
- GUALERZI Orlando.* - Vetta Centrale del Corno Grande (1^a asc.), **1892**, 265;
— Traversata invernale del Gran Sasso (1^a asc. inv. Corno grande Orient.), **1895**, 269;
— Relazione dei lavori del 2° Congresso geografico italiano, **1895**, 417;
— Il linguaggio alpino nazionale, **1896**, 54;
— L'articolo 25 del nuovo Statuto sociale, **1900**, 350.
- Guanti.* - **1896**, 196.
- Guarda* (Torre) [Montasio]. - **1950**, 303*.
- Guardia* (M.). - **1925**, LXXIX².
- Guardia* (Torre della) [Sassolungo]. - **1954**, 44*.
- Guardialta* (Predoi). - **1934**, 476 - **1952**, 296.
- Guardia Alta* (Di Dentro) [Predoi]. - **1954**, 281.
- Guardia Alta* (Di fuori) [Predoi]. - **1954**, 281.
- Guardia di Finanza* (La). - **1938**, 385 (Nell'evoluzione dello sport sciistico).
- Guardiagrele* (Sez. C.A.I.). - **1952**, 202 (Costit.) - **1954**, 126.
- GUARESCHI Celso.* - Rapporti fra C.A.I. ed Enti provin. turismo, **1950**, 210.

- GUARESCHI GIOV. - Diario clandestino, 1950, 34.
- Guarisanear** [Himalaia]. - 1943, 35.
- GUASASCO GIUSEPPE. - Disgrazia e necrologia, 1939, 457.
- Guat** (Bocch. del). - 1913, 49 - 1914, 239.
- Guayaquinima** (M.) [Venezuela]. - 1949, 130-132.
- Gubetta C. e Agnesetta G., v. Agnesetta e Gubetta.
- Guella Federico** (Rif.) [Tremalzo]. - 1934, 44 - 1943, 101 - 1944, 24, 59 - 1947, 591, 592, (Ripar.) - 1948, 383 - 1949, 127 - 1950, 100, 130 - 1951, 55 - 1953, 130 - 1954, 370, 371 (Frequent.).
- GUEM... - Disgrazia, 1890, 403.
- Guempelkopf**. - 1928, 23 inv. sci.
- GÜENTHER E. - Guida sciistica delle Allgäuer Alpen, 1951, 173.
- Guépe** (La). - 1948, 89*2.
- Guereia** (Balcone della). - 1931, 559*.
- Guereia** (P.so della). - 1882, 20 inv.
- Guereia** (Testa Rognosa della). - 1901, 11 inv.* - 12 inv.* - 1931, 559*.
- GUERIN HENRY P. - Speleologie, 1953, 122.
- Guerra 1915-18** (La) (Comprende le voci riguardanti essenzialmente pubblicazioni di carattere militare e storico-letterario-alpinistico relative alla guerra). - Adamello (La guerra sull', Q. Ronchi), 1936, 107;
- Adamello (Nella storia della guerra, Stenico, 1935, 494, 609 - 1936, 46;
- Adamello (Prime azioni di guerra nel gruppo dell'), 1936, 107;
- Almanacco dello sport (L') e la, 1918, 35;
- Alpini (Cogli) in guerra e dopo, 1930, 263;
- Alpini (Con me e cogli, Jahier P.), 1920, 28;
- Alpini (In guerra cogli), 1934, 512;
- Alpinismo giuliano (L') prima e dopo la, 1925, LXXXI, CI - 1926, 65;
- Alto Adige (L') nella, 1928, 213;
- Azione militare italiana (L') nella (Dal 1915 al 1917), 1922, 29;
- Bergkrieg-Steuben (Ompteda), 1940, 235;
- Breguzzo (Val) (Ricordi di, in), 1938, 22;
- Cadore (Guerra in, Berti), 1935, 216, 447, 500, 552, 663 - 1936, 46;
- Carniche e Giulie (Nelle Alpi), 1938, 554;
- Club alpino italiano (Il) e la (v. Guerra 1915-18 ed il C.A.I.);
- Conquista dei ghiacciai (La), 1925, XX (Patroni);
- Croda Rossa (Lotta sulla), 1940, 348;
- Decennale della Vittoria (Nel), 1928, 365;
- Diario di guerra (Balestreri U.), 1940, 121, 124;
- Evasione (Ricordi d'una), 1931, 505;
- Glorie di guerra, 1931, 708;
- Guerra di aquile sulle Dolomiti, 1931, 55;
- Guerra per Crode (Berti), 1932, 288, 523, 764;
- Guerra sotto le stelle (La), 1929, 387 (Fettarappa);
- Guida ai campi di Battaglia (T.C.I.), 1926, LXIII;
- Guida storica dall'Adige al Piave nella, 1940, 458;
- Letteratura alpina ufficiale della, 1928, 125;
- O luna, o luna tu me lo dicevi (Malinverni), 1939, 69;
- Marmolada (Sulla), 1934, 494;
- Mascabroni (I), 1932, 270, 277, 278, 527;
- Militarwissenschaftliche und Technische Mitteilungen, 1928, 283;
- Montagna in fiamme (Trenker) 1934, 155;
- Mostra fotografica di Gorizia, 1935, 214;
- Nero (M.) (Conquista del), 1920, 120 - 1922, 29, 93;
- Ortigara (Cabiati), 1934, 47;
- Pasubio (Guerra sul), 1939, 182;
- Prigionia (Chianea), 1936, 152;
- Pubblicazioni varie di, 1935, 212;
- Rapsodia alpina (Le M.O. Alpine) 1931, 646;
- Rocca alta (Trenker), 1938, 555;
- Sabotino (Dal) al Calvario, 1940, 178;
- Scarpe al sole (Le) (Monelli), 1929, 146;
- Scarponate (Riva), 1931, 243;
- Sentinella (P.so della) (Occupaz. del), 1932, 263 - 1938, 387;
- Strade della Patria (Sulle) (Chianea), 1931, 126;
- Sulle Cime (Fabbri), 1935, 216;
- Tofane, 1928, 213 (Tra le, Pieri P.) - 1931, 56 (La nostra guerra fra le) - 1936, 419 (Die kämpfe in den Felsen der, Burtschner);
- Tre Cime Lavaredo, 1928, 365 (Storia di pace e di guerra delle);
- Truppe da mont. tedesche (Le) nella, 1940, 494 (Krafft von Dellmensingen);
- Udii il Comandamento (Marconi P.), 1920, 137;
- Undici (Cima) (Occupazione di), 1932, 197;
- Uomini contro Montagne (Boccardi), 1936, 46, 51;
- Val Camonica (Fra i colossi della), 1920, 70;
- Versione Austriaca (Una) di Vittorio Veneto divulgata in Francia, 1922, 29, 93;
- Vicende di guerra (Rocca), 1927, 350.
- Guerra 1915-18** (La) ed il Club alpino ital. - (Comprende le voci che riguardano la partecipazione del C.A.I. [S.C., sezioni, soci, guide] alla guerra sulle sue varie manifestazioni);
- Albo d'oro dei Caduti, 1924, III, V, IX;
- Alpinismo di guerra, 1915, 258, 325;
- Appello della Sucai, 1915, 130;
- Appello del Presidente, 1915, 129;
- Archivio di guerra (Per un), 1915, 170;
- Atti generosi di Soci, 1917, 222;
- Cadore (Quattro giorni nel) durante la, 1919, 95 (v. anche: Visita al Ponte Cadore);
- Capo d'anno di, 1916, 3;
- Comando supremo (Elogio del), 1917, 42;
- Compito (Nuovo) delle società alpinistiche dopo la, 1916, 5;
- Decalogo del, 1917, 89;
- Distribuzione doni in trincea, 1918, 11, 52, 97, 98, 141 - 1919, 1;

- Epigrafe in onore dei Caduti (Stampini), **1917**, 41;
- Gagliardetti a battaglioni alp. e gruppi art. mont., **1918**, 52, 98 - **1919**, 1;
- Guide e portatori Cadute (Elenco), **1915**, 181, 332, 361 - **1916**, 204 - **1917**, 30, 227 - **1918**, 58 - **1919**, 5;
- Guide e portatori chiamate alle armi (Elenco), **1915**, 180, 206, 237, 331, 332 - **1916**, 99, 132, 171;
- Informazioni sui Soci combattenti, **1915**, 170;
- Iniziative varie (Collettive ed individuali), **1915**, 169 (Premi a guide e port.), 170 (Archivio di guerra), 291 (Carte topogr. per l'Esercito) - **1916**, 270 (Conferenza) - **1918**, 53, 98;
- Inviti alle sezioni e Soci, **1915**, 163 (Per sottoscriz.);
- Istruzioni contro il freddo ed i congelamenti, **1915**, 343, 356 - **1916**, 9;
- Luoghi e monti della nostra guerra, **1916**, 100, 270 - **1917**, 16, 60, 184 - **1918**, 17;
- Manifestazioni di società alpin. ital. ed estere, **1915**, 167, 168, 197;
- Memorie di (Affidate al C.A.I.), **1919**, 1 (Cann. da 149 di Cresta della Croce - Campana del Rif. del Grappa);
- Milano (La Sez. di) e la, **1920**, 149;
- Opera (L.) del C.A.I. e dei Soci nella, **1919**, 117;
- Ordine militare di Malta (Servizio prestato dall') durante la, **1919**, 116;
- Prigionieri di guerra (Pei), **1915**, 261;
- Quarto anno di guerra, **1918**, 49;
- Ricompense al valore a Guide e port. Caduti, **1915**, 292 - **1917**, 43 - **1919**, 45;
- Ricompense al valore a Guide e port. viventi, **1915**, 258, 259, 325, 377 - **1916**, 68, 202, 224, 274 - **1917**, 42, 224 - **1918**, 13, 102 - **1919**, 4, 44;
- Ricompense al valore a Soci Caduti, **1915**, 292, 355, 377 - **1916**, 8, 68, 129, 201, 241, 273 - **1917**, 1, 28, 42, 90, 153, 223 - **1918**, 12, 35, 43, 54, 99, 146 - **1919**, 3, 43, 90 - **1920**, 40;
- Ricompense al valore a Soci viventi, **1915**, 258, 259, 293, 324, 355, 377 - **1916**, 8, 68, 97, 129, 169, 201, 241, 273 - **1917**, 2, 28, 42, 90, 153, 223 - **1918**, 12, 35, 43, 54, 99, 146 - **1919**, 3, 43, 90 - **1920**, 40;
- Ringraziamenti al C.A.I., **1915**, 257;
- Risposta delle sezioni all'appello e loro iniziative, **1915**, 164, 165, 166, 167, 194, 195, 196, 206, 225, 226, 259, 294, 323, 353;
- Saluto della S.C. agli alpinisti chiamati alle armi, **1915**, 193;
- Saluto del Club alpino americano e franc., **1918**, 51;
- Saluto della S.C. agli alpinisti combattenti, **1916**, 3 - **1917**, 1 - **1918**, 145 (Per fine guerra);
- Saluto S.C. ai Clubs alpini franc. e inglese, **1917**, 222;
- Saluto della sezione Torino all'Esercito e Marina, **1915**, 130;
- Saluto S.C. alle sezioni Venete, **1917**, 222;
- Sciatori (I reparti) e l'opera del C.A.I., **1916**, 67 - **1937**, 62;
- Seconda campagna inv., **1917**, 42;
- Soci Caduti (Elenco) (Per alcuni di essi [Essenzialmente alpinisti] vedansi necrologie), **1915**, 181, 206, 237, 251, 252, 270, 286, 301, 318, 332, 349, 361, 368, 369, 377 - **1916**, 14, 30, 99, 127, 133, 165, 171, 204, 233, 235, 247, 265, 267, 268, 278, 320, 321 - **1917**, 6, 22, 30, 47, 85, 95, 142, 158, 208, 227, 254 - **1918**, 16, 43, 58, 90, 104, 138, 141, 149, 180, 191 - **1919**, 5, 41, 84 - **1920**, 39, 49, 54, 90;
- Soci chiamati alle armi (Elenco), **1915**, 173, 199, 205, 229, 235, 262, 269, 296, 300, 328, 330, 360 - **1916**, 11, 12, 97, 98, 130, 169, 170, 202, 203, 244, 246, 277 - **1917**, 46;
- Sottoscrizioni a favore Guide e Port., delle loro famiglie e dei Montanari, **1915**, 163, 171, 191, 197, 221, 226, 227, 228, 261, 262, 294, 327, 358, 359 - **1916**, 9, 69, 130, 243, 276 - **1917**, 5, 88, 94, 157, 206, 226 - **1918**, 53, 98, 99;
- Telegrammi e messaggi augurali, **1915**, 130, 323, 353;
- Valanghe (Le) e la, **1916**, 314 - **1917**, 42 - **1918**, 98 - **1919**, 103;
- Visita al fronte Cadore, **1917**, 156 (v. anche: Cadore [Quattro giorni nel] durante la guerra).
- Guerra 1940-45* (La). - Fronte occidentale (Sul), **1941**, 108 (Lunelli);
- Guide e portatori Cadute e ferite nella, **1940**, 468;
- Ordine del giorno alle Forze Armate, **1940**, 412;
- Proclama del Sovrano alle truppe, **1940**, 412;
- Proclama di Mussolini al popolo italiano, **1940**, 411;
- Ricompense al valore a Soci, **1940**, 189, 246, 288, 301 - **1941**, 3, 115 - **1942**, 21, 77, 134 - **1943**, 13, 61, 97, 113;
- Soci Caduti (Per alcuni di essi [Essenzialmente alpinisti] vedansi necrologie), **1940**, 451, 468 - **1941**, 21, 115, 133, 170, 189, 226, 245, 286, 288, 301 - **1942**, 3, 21, 59, 77, 117, 134 - **1943**, 3, 13, 51, 61, 97, 98, 113, 116 - **1945**, 42, 60;
- Soci feriti, **1940**, 451, 488 - **1941**, 14, 133;
- Soci richiamati (Disposizioni pei), **1940**, 451 - **1942**, 60, 203 - **1944**, 3, 33;
- Guerra all'alcool in Montagna, v. Alcool (Guerra all').
- GUERRINI Carlo. - Il Pelvo d'Elva, **1893**, 68.
- GUERRINI Zanet (Guida). - All'o.d.g., **1939**, 229.
- GUERRINI (M.). - **1890**, 222.
- Guétal (P.). - **1895**, 125.
- GUEX André. - La nascita dell'alpinismo moderno, **1947**, 93;
- Le Rêve De Pierre, **1947**, 117;
- Parole di, **1952**, 150.
- GUEX Jules. - La Montagne et ses Noms - Études de Toponomie alpine, **1948**, 519;
- Dans la trace de Javelle, **1948**, 91 - **1951**, 61;
- Necrol., **1949**, 123.

- Guf, v. Gruppi universitari fascisti.
- Guf** (Colle) [Ande]. - 1934, 321*, 566*.
- Guf** (Spiz del) [Sella]. - 1934, 567*, 686.
- Guf** (Torre) [Popena]. - 1944, 55*.
- Guf** (Torrione) [Culzei]. - 1933, 100*.
- Guf** (Torrione) [Gran Sasso]. - 1937, 385.
- Gufelseeoch.** - 1919, 65.
- Gufershorn.** - 1914, 345 - 1953, 362.
- Gufo** (Croda del) [Terza Grande]. - 1938, 558*.
- GUGELLONI** Giuseppe. - Punta Sertori (1ª asc.), 1900, 373;
— Disgrazia, 1901, 302;
— Necrol., 1901, 303, 449.
- Guggi** (Rif.) [Jungfrau]. - 1911, 193 (Inaug.).
- Guglia Rossa** [Cozie], v. Rossa (Guglia).
- Guglie** (Le) [Croda Rossa di Sesto]. - Est, 1932, 280, 284;
— Di mezzo, 1932, 280, 284;
— Ovest, 1932, 280, 284.
- Guglie** (P.so delle) [Cozie]. - 1927, 257.
- GUGLIERMINA** Giuseppe. - Necrologia, 1906, 308.
- GUGLIERMINA** Giov. Batt. - Prima traversata dalla Cap. Valsesia alla Cap. Resegotti, 1948, 390.
- GUGLIERMINA** Giuseppe F. - In Valsesia, 1894, 348;
— M. Luvot - Terragiolo - Castello Gavala (Trav. inv.), 1896, 13;
— Il M. Dolent (1ª asc. parete S.O.), 1921, 79;
— Monte Bianco (Ascens. per la Cresta dell'Innominata - 1ª trav. C. Maudit, 1923, 145;
— Il Lyskamm Orient. (1ª salita vers. S.O.), 1927, 166;
— Il Monte Rosa di Macugnaga, 1930, 184;
— Commemoraz. di Basilio Calderini, 1934, 460;
— Aig. Verte (1ª asc. vers. O.), 1946, 13;
— La 1ª ascensione alla P. Gniffetti del M. Rosa (1ª Centenario), 1946, 257;
— Cervino di Zmutt, 1947, 288;
— Finsteraarhorn-Grindewald Fiescherhörner, 1948, 453;
— Commemor. di V. Sella (Biella), 1948, 3;
— 80º compleanno, 1951, 335.
- GUGLIERMINA** (Fratelli). - L'ascensione del M. Bianco per la Cresta del Brouillard, 1914, 53;
— Soci onorari del G.H.M., 1925, VIII;
— Una nuova via al Lyskamm, 1925, 29;
— Presidenti onorari sez. Varallo, 1946, 6 Not.;
— Soci onorari dell'A.C., 1954, 130;
— Soci onorari del C.A.L., 1954, 134, 161, 201, 267.
- Gugliermina** (Fratelli) (P.) [Bianco]. - 1915, 35* - 1928, 48* - 1930, 680* - 1934, 118 - 1939, 171, 224 - 1940, 25*, 222**, 490 - 1946, 327* - 1952, 21 (Statist. asc. par. S.S.O.), 179, 297*, 390 (Statist. asc. par. S.S.O.) - 1953, 78 - 1954, 42 (Statist. ascens. par. S.), 161**.
- GUGLIERMINA** (Fratelli) e **LAMPUGNANI** G. - Vette, 1926, XCVI - 1928, 47 - 1941, 62 - 1954, 162.
- GUGLIELMINETTI** E. - Le mal des altitudes, 1901, 95.
- GUGLIELMINOTTI** Marino. - Disgrazia, 1933, 156.
- Guglielmo** (Grotta) [Al Palanzone]. - 1906, 171² - 1953, 266.
- Guglielmo** (Imperatore) (M.) [Africa]. - 1907, 19.
- Guglielmo** (M.). - 1884, 95² - 1885, 33 - 1888, 192 - 1890, 143 (Disgr.) - 1891, 141 - 1894, 135 - 1897, 215 - 1898, 220 - 1900, 130 inv. - 1905, 23, 298 inv. - 1906, 125 inv. - 1911, 23 - 1912, 396 (Studio geol.) - 1920, 109 - 1928, 226 - 1929, 69.
- Guglielmo** (M.) [Rif. ost.]. - 1895, 257 - 1896, 306.
- Guglion Grande** (M.). - 1920, 10.
- Gugù** (Monti) [Etiopia]. - 1936, 62.
- Guibulg** (Piz). - 1915, 245 inv. sci, 281 inv. sci.
- GUCCIARDI** Enrico. - Necrologia, 1895, 359.
- Guicciardi** Enrico (Rif.) [All'Alpe di Scais]. - 1897, 61 (Prog.) - 1898, 347, 448 (Inaug.) - 1900, 254 (Serv. ost.) - 1926, XII (Vendita)
- GUCCIOLI** Alessandro. - Commemorazione di Costantiso Perazzi, 1898, 387.
- Gulichard** (Bacino). - 1920, 14.
- Guida dei Monti d'Italia** (Guida M. d'I.) (Sono riportate le voci riguardanti solo le Guide della 2ª serie [Per quelle della 1ª serie e cioè: Cozie Settentrionali, [Parti 1ª e 2ª], Ferreri - Dolomiti di Brenta, Prati - Dolomiti Orient., 1ª e 2ª ed., Berti - Marittime, Bobba - Ortles, Bonacossa - Retiche Occid., Brasca, Silvestri, Corti, Balabio, v. rispettivi autori e gruppi]):
— Accordo fra C.A.I. e T.C.I. per la pubblic., 1933, 55, 67, 110 (Testo dell');
— Adamello (Saglio-Laeng), 1949, 135 - 1950, 90 - 1951, 310 - 1952, 2, 202, 249 - 1954, 171, 194, 258, 267, 322;
— Appennino Centr., 1952, 202;
— Apuane (Alpi), 1952, 202 - 1954, 134;
— Bernina, 1952, 202;
— Bianco (M.), 1950, 101;
— Carniche (Alpi) (Castiglioni), 1952, 202 - 1953, 170 - 1954, 171, 194, 258, 267, 322;
— Commissione per la, 1916, 95 (Istituz.) - 1917, 87 - 1918, 93 - 1919, 34 - 1933, 112, 279 - 1934, 3 (Relaz.) - 1935, 593 (Id.) - 1939, 507 - 1944, 18 - 1945, 9 - 1946, 63 (Compos.) - 1947, 604 (Id.) - 1949, 158 - 1950, 110 (Compos.) - 1953, 322 - 1954, 260;
— Contributo S.C., 1925, XXVI;
— Cozie Meridionali (Alpi), 1934, 4 - 1936, 500;
— Dolomiti di Brenta (Castiglioni), 1948, 234 - 1949, 96, 154 - 1950, 41, 106, 260, 308 - 1951, 2, 66, 130, 164, 258, 322 - 1952, 2, 66, 130, 202, 266, 330 - 1953, 2, 66, 130, 244, 258, 322 - 1954, 2, 66, 130, 194, 258, 322;
— Dolomiti Orientali (Berti, 3ª ed., 1º Vol.), 1942, 203 - 1948, 234 - 1950, 41, 106, 162, 188, 220, 260, 308 - 1951, 2, 66, 130, 194, 258, 310, 322 - 1952, 2, 66, 130, 202, 266, 330 - 1953, 2, 66, 130, 244, 258, 322 - 1954, 2, 66;
— Elenco delle (1ª serie), 1925, 181 Cop., 200 Cop., - 1929, 233 - 1949, 144;
— Finanziamento della, 1946, 374;
— Giudizi sulla, 1929, 455;
— Gran Paradiso (Andreis, Chabod e Santi), 1936, 500 - 1939, 526 - 1940, 6, 163, 209, 251 (Aggiunte), 333, 387, 420 - 1941, 107,

- 148, 194, 260, 267 - **1942**, 112 - **1950**, 41, 106, 260, 308 - **1951**, 2, 66, 130;
- Gran Sasso d'Italia (Landi Vittorj e Ple-trostefani), **1943**, 54, 75, 99, 100, 120;
- Grigne (S. Saglio), **1933**, 112 - **1934**, 4 - **1936**, 499 - **1937**, 38, 142 - **1938**, 213, 511.
- Lavori per la, **1933**, 454;
- Marittime (Alpi) (Sabbadini), **1934**, 346, 466;
- Māsino, Bregaglia, Disgrazia (Bonacossa), **1936**, 371, 412, 499 - **1937**, 1;
- Odle, Sella, Marmolada (Castiglioni), **1936**, 500 - **1937**, 38 - **1938**, 259, 511;
- Orobic (Alpi), **1952**, 202, 249 - **1954**, 172;
- Pale di S. Martino (Castiglioni), **1935**, 449, 595 - **1936**, 50;
- Piano della pubblicazione, **1907**, 39, 41, 194, 410 - **1929**, 233 (Elenco volumi pubbl. [1^a serie] e in preparaz.) - **1931**, 464, 645, 792 - **1933**, 279, 454 - **1934**, 3 - **1935**, 403 - **1936**, 499 (Piano di distrib. e compilaz.), **1938**, 452 (progr. pubbl.), 479 (Id.) - **1943**, 116 - **1946**, 315 - **1949**, 141, 144 - **1950**, 89 - **1951**, 310 - **1952**, 202, 249;
- Prealpi Comasche, Varesine e Bergamasche (Saglio) - **1944**, 50 - **1947**, 189 - **1948**, 235, 283 - **1950**, 41, 106, 260, 308 - **1951**, 2, 66, 130, 194, 258, 322 - **1952**, 2, 66, 130, 202, 266, 330 - **1953**, 2, 66, 130, 244, 258, 322 - **1954**, 2, 66, 130, 194, 258, 322;
- Premio pei compilatori, **1931**, 191 - **1932**, 646;
- Prenotazioni, **1933**, 452;
- Prezzi della, **1937**, 38, LVIII - **1944**, 33, 49;
- Ripresa della pubblicaz., **1947**, 189;
- Rosa (M.), **1950**, 220 - **1952**, 202;
- Sassolungo, Catinaccio, Latemar (Tanesini), **1936**, 500 - **1941**, 172, 289 - **1942**, 45, **1943**, 68 - **1953**, 130, 244, 258, 322 - **1954**, 2, 66, 130, 194, 258, 322;
- Stato della pubblicazione, **1925**, XI - **1929**, 233 - **1930**, 327, 417, 517, 518, 646 - **1931**, 90, 146, 152, 192, 217, 226, 261, 324 Cop., 413, 623 - **1933**, 454 - **1934**, 3 - **1935**, 593 - **1936**, 373, 405, 443 - **1937**, 38 (Pubblic., nel 1937), 90, 134, 203, 330, LXXX - **1938**, 218, 329, 420, 496, 536 - **1939**, 46, 84, 136, 372, 428, 507, 550 - **1940**, 24 - **1941**, 36, 85, 184 - **1942**, 56, 203 - **1943**, 6, 103 - **1944**, 6, 53 - **1949**, 90, 144 - **1950**, 41, 89, 95, 106, 162, 260, 274, 308 - **1951**, 2, 66, 130, 194, 258, 322 - **1952**, 2, 66, 130, 202, 266, 330 - **1953**, 2, 66, 130, 171, 194, 258, 322;
- Storia, organizzazione, sviluppo e programma, **1949**, 141;
- Toponomastica per la, **1950**, 133;
- Venoste Passiric, Breonie (Saglio) - **1934**, 4 - **1936**, 499 - **1937**, 38 - **1939**, 248, 479, 531 - **1940**, 6, 163, 333, 387, 448, 469 - **1941**, 107, 148, 194, 267 - **1950**, 41, 106, 260, 308 - **1951**, 2, 66, 130, 194, 258, 322 - **1952**, 2, 66, 130, 202, 266, 330 - **1953**, 2, 66, 130, 244, 258, 322 - **1954**, 2, 66, 130, 194, 258, 322.
- GUIDALI Vittorio. - Disgrazia e necrologia, **1935**, 650.
- Guidali (Baita). - **1946**, 6 Not. (Settim. sciist.).
- Guide (Ascensioni senza), v. ascensioni senza guide.
- Guide (Campan. delle). - **1936**, 195, 413*.
- Guide (Catena delle) [Argentera]. - **1939**, 88 - **1948**, 172 (Trav. inv.)* - **1951**, 7 (Trav.).
- Guide (Guglia delle) [Sassolungo]. - **1925**, 43, 82 - **1926**, 60* - **1938**, 87* - **1947**, 460*.
- Guide (Pubblicazioni) (Non è stato compilato un elenco alfabetico di tutte le guide per evitare ripetizioni. Esse vanno ricercate in corrispondenza: o dell'autore, o del gruppo montano cui sono intitolate - Fa eccezione: la Guida dei Monti d'Italia [Per cui si è riportata una voce a sé] e talune guide delle quali per qualche anno si pubblicò un catalogo [v. Avanti]):
- Apprezzamenti delle, **1888**, 364;
- Cataloghi di (Della regione alpina ed appenninica), **1893**, 184 - **1894**, 206 - **1896**, 309 - **1898**, 233;
- internazionale per alpinisti, **1938**, 175.
- Guide e portatori (Sono elencate le sole voci riguardanti gli argomenti di carattere generale. Per le notizie di carattere personale v. singoli nominativi):
- Aduata delle:
1° (Roma), **1930**, 21 - **1933**, 616, 686;
2° (Roma), **1934**, 262, 552, 680;
- Alberghi di Chamonix (Negli), **1885**, 332 (Italiane);
- All'ordine del giorno, v. Singoli nominativi;
- Ammissione alla scuola milit. di alpin., **1949**, 62;
- Arruolamento di, **1896**, 253 (Nelle Alpi Marittime), v. anche: Consorzi arruolament. naz. e intersezion.;
- Assicurazione delle, **1882**, 82 - **1886**, 183, 356 (DÖAV), 413 (SAC) - **1891**, 203 - **1903**, 23 (SAC) - **1931**, 510 - **1936**, 463, 464 - **1937**, 130 (Nuove disposiz.) - **1946**, 374 - **1948**, 432 (Fondo per) - **1949**, 27 (Premio di), 186 - **1951**, 310 - **1952**, 3 (Aumento premio) - **1953**, 251 - **1954**, 17;
- Bona Basilio (Lascito per le), v. Lascito Bona e Cassa Pensioni;
- Budden (Fondazione), v. Fondazione Budden;
- Cadute in guerra, v. Guerra 1915-18 ed il C.A.I. e Guerra 1940-45;
- Camerano L. (Pensione), v. Pensione Camerano e Cassa Pensioni;
- Campionato di marcia fra, **1907**, 28 (Pirenei); 190 (Caugou);
- Campionato nazion. sci per le, **1924**, 48 (Del C.A.I.);
- Cassa Pensioni, **1917**, 148 (Lascito Bona, regolam.) - **1918**, 94, 97 (Istituz. pensione Camerano) - **1919**, 30 (Camerano), 114 (Id.) - **1920**, 144 (Bona e Camerano) - **1921**, 27 (Id.) - **1922**, 142 (Id., commiss.) - **1926**, LVII (Bona e Camerano) - **1927**, 229 (Id.) -

- 1928, 58 (Bona e Camerano), 286 (Id.) - 1931, 62 (Bona e Camerano) -;
- Cassa pensioni Duca degli Abruzzi, 1911, 162 (Istituz.);
- Cassa soccorso per, 1887, 31 (Progetto), 188 (Prog. regolam.), 220 (Id.), 304 (Istituz. della), 317 (Regolam.), 350 (Elenchi guide per) - 1888, 25 (Modif. regolam.), 239 - 1889, 235 - 1890, 217, 284 - 1891, 203, 234, 236, 334 - 1897, 373, 376 - 1901, 156 (Elarg. Duca Abruzzi) - 1903, 511 - 1904, 357 (Bilancio) - 1905, 380 - 1906, 386 - 1907, 420 (Bilancio) - 1908, 406 - 1909, 349 - 1910, 403 - 1911, 276, 278 - 1912, 312 - 1913, 304, 306 - 1914, 348, 350 - 1915, 374, 376 - 1917, 26, 28, 206 - 1918, 38, 39, 1919, 39 - 1920, 37, 39, 144 - 1921, 21, 23 - 1922, 37, 38 - 1923, 51, 53 - 1924, 43, 45, 179, IV, X - 1925, CV - 1926, CXV - 1929, 150, 151, 237;
- Cassa soccorso Budden, 1931, 62;
- Chiamate alle armi, v. Guerra 1915-18 ed il C.A.I. e Guerra 1940-45;
- Comitati regionali, v. anche: Consorzio Nazion. Guide e portat.:
- Alto Adige, 1951, 187 - 1953, 328 - 1954, 4, 266;
- Centro Meridionale, 1953, 328 - 1954, 136, 266;
- Friulano, 1932, 57 - 1953, 328 - 1954, 266;
- Giuliano, 1953, 328 - 1954, 266;
- Lombardo e Valtellinese, 1952, 66 (Unificaz.) - 1953, 328 - 1954, 266;
- Piemontese - Ligure - Toscano, 1932, 56 - 1950, 6 - 1951, 4 - 1952, 134, 206, 402 - 1953, 139, 251, 326 - 1954, 3, 266;
- Siculo, 1932, 192 - 1952, 66 - 1953, 328 - 1954, 266;
- Trentino, 1932, 57 - 1934, 570 - 1950, 274 - 1953, 328 - 1954, 266;
- Valdostano, 1950, 274 - 1953, 326 - 1954, 266;
- Veneto, 1932, 56 - 1953, 328 - 1954, 266;
- Commissione per le (Dell'Alto Adige), 1925, XLIV - 1926, XXII;
- Concorso Bona-Camerano, v. Cassa Pensioni e Consorz. arruol. Alpi Occid.;
- Consorzio Alpi Apuane, 1943, 115;
- Consorzio intersezionale arruolam., Alpi Centrali e Lombarde, 1915, 163, 171, 191, 294, 359 - 1916, 10, 28 - 1918, 39;
- Consorzio intersezionale arruolam., Alpi Occidentali, 1888, 146 (Costituz.), 219, 239 - 1896, 253 (Indennità alle, del) - 1906, 261 - 1907, 124, 273, 275 (Tariffe), 543 - 1908, 266 - 1909, 273 - 1910, 194, 392 - 1911, 162, 245 - 1912, 88, 158, 214, 348 - 1913, 27, 173 (25° anniv. fondaz.), 397 - 1914, 230, 385 - 1915, 61, 163, 171, 180, 191, 197, 206, 221, 226, 261, 285, 327, 331 - 1916, 9, 69, 99, 130, 132, 171, 243 - 1917, 5, 94, 139, 157, 226 - 1918, 190 - 1920, 147 - 1922, 30 (Concorso Bona-Camerano), 145 Cop. - 1923, 28 (Concorso Bona-Camerano), 115, 170 - 1924, 159 (Premio Bona-Camerano), 179 - 1925, LVIII - 1926, II (Concorso Bona-Camerano), XLVI, XC, CH - 1927, 56 - 1928, 58 (Conc. Bona-Camerano), 286 (Id.) - 1929, 307;
- Consorzio intersezionale arruolam., Veneto, 1910, 220, 292 - 1911, 94, 272 - 1912, 123 - 1913, 112, 146 - 1914, 257 - 1915, 24, 163, 171, 191, 228, 237, 248, 257, 262 - 1916, 99, 171, 277 - 1917, 206 - 1920, 26 (Riorganizz.), 87, 134, 207 - 1923, 110 - 1924, 84, 201 Cop. - 1925, CV - 1926, CXV - 1931, 60 (Sciogliment.);
- Consorzio Nazionale (v. anche: Comitati regionali), 1931, 60 (Costituz.), 62 (Fondi), 127 (Insediament.), 510 (Assicur. infor.), 669, 703 (Relaz. prima gestione), 804 (Regolam.), 807 (Elenchi guide, divise per Comitati region.) - 1933, 52 (Situaz.), 452 (Rapresent., del, per nomina guide), 616 - 1934, 262, 552, 680 - 1935, 207, 263, 329, 400, 598 (Relaz. del Consiglio) - 1936, 283, 462 (Attività 1936 e seduta cons.) - 1937, 41, 177, LVIII, LXXIII - 1938, 4, 5, 284, 403, 508 - 1939, 118, 284 - 1940, 172, 228, 487 - 1941, 3, 59 (Primi dieci anni del), 59 (Comitati region.), 173 (Composiz. presiden. e comit. region.), 238 (Fondo Frisoni) - 1944, 18, 35, 44, 58 - 1945, 10 (Compos. cons. dirett. e comit. region.) - 1947, 314 (Commiss.), 362, 557 (Riorganizz. in 8 comit. region. e composiz.) - 1948, 47 (Statuto e sede comit. centr.), 282 (Id.), 432 (Fondo), 435 (Id.) - 1949, 27, 62, 79 (Staz. soccor.), 89, 159 (Movim., corso istruz.), 186 - 1950, 90, 256 - 1951, 4 (Salvat.), 68 (Id.), 310 (Attività 1950) - 1952, 3, 66, 134, 206, 248 (Attività 1951), 251, 402 - 1953, 171, 251, 326 (Compos. comit. centr. e region.) - 1954, 132 (Nuovo Statuto e Regolamento), 171 (Id.), 171 (Attività del), 266 (Compos. comitati centr. e regionali);
- Corsi d'istruzione per, A. 75, 122 - 1882, 56 - 1884, 104² - 1887, 108, 141 - 1888, 147 - 1893, 114 - 1898, 185 (1° corso, sez. Milano) - 1899, 206 (2° id.), 276 - 1902, 59, 60 - 1905, 318 (Istruz. prat.) - 1931, 318 - 1948, 439 - 1949, 62, 159 - 1950, 6 (Corsi per ammiss., promoz. e perfezion.) - 1951, 4 (4° corso addestr.) - 1952, 134, 402 - 1953, 251 - 1954, 3 (8° corso add.), 51 (Per Sherpas), 136, 231 (Per himalaiane), 371 (Id.);
- Corsi militari d'istruzione per, 1936, 283, 294, 354, 462, 463 - 1937, XLIV, LXXIII (2° corso) - 1938, 5, 284 (3° corso), 508 (Id.), 534 (Id.) - 1939, 284 (4° corso), 461 (Id.);
- Corsi sciatori per, 1912, 88 (Courmayeur e Valtournanche), 127 (Id.), 348 (Id.) - 1913, 173 (Id.), 397 (Id.) - 1915, 382 (Id.);
- Decorate al valor civile (v. Singoli nominativi);
- Decorate al valor militare (v. Guerra 1915-18 ed il C.A.I. e guerra 1940-45);
- Disgrazie in mont. alle (v. Disgrazie e singoli nominativi);

- Disponibilità delle, **1912**, 285 (Tabella indicante la), 392 (Id.);
- Distintivo per, **1884**, 44 (DÖAV) - **1888**, 28 (Tipo unico), 224 - **1891**, 45 - **1913**, 174 (Nuovo) - **1949**, 186 (Abuso del);
- Divieto di far parte di sindacati, **1931**, 448, 813;
- Doveri delle, v. anche: Responsabilità delle, **1896**, 210 - **1897**, 181, 186 - **1898**, 111, 112 - **1928**, 274 - **1938**, 174, v. anche: Regolamenti delle;
- Elargizioni a favore di, **1898**, 228 (Magrioglio e Sinigaglia) - **1901**, 156 (Duca Abruzzi);
- Emerite, **1935**, 598 (Istituz. delle) - **1936**, 283 (Distintivo e nomina) - **1949**, 27 (Id.);
- Elenco delle:
 - Alpi Bellunesi (Delle), **1892**, 288;
 - Alpi occid. (Delle), **1920**, 145;
 - Alpi tedesche ed austriache (Delle), **1892**, 167 - **1895**, 226 - **1896**, 312 - **1897**, 224;
 - Alto Adige (Dell'), **1923**, 28 Cop. - **1925**, LXI;
 - Ampezzo (Di), **1924**, 85;
 - C.A.F. (Del), **1905**, 203 - **1906**, 328;
 - C.A.I. (Del), **1885**, 189, 231 - **1888**, 220 (Consorzio Alpi Occid.) - **1889**, 177 (Id.), 177 (Sez. Milano e Sondrio) - **1890**, 112 (Lombardia), 143 (Id.), 265 (Generale) - **1891**, 194 (Generale) - **1892**, 167, 288 (Alpi Bellunesi) - **1893**, 182, 221 - **1894**, 203, 244 - **1895**, 222 - **1896**, 308, 350 - **1897**, 219, 261 - **1898**, 227, 267 - **1899**, 275 - **1900**, 213 - **1904**, 246 - **1905**, 203 - **1906**, 262, 299, 328 - **1907**, 273 (Sez. Agordo), 274 (Sez. Auronzo), 313 (Consorz. Alpi Occid.), 316 (Sez. Genova) - **1920**, 145, 207 (Consorz. Veneto) - **1923**, 170 (Consorz. Alpi Occid.), 269 (Sezioni venete) - **1924**, 161 Cop. (Sez. Milano), 201 (Consorz. Veneto) - **1925**, LVIII (Consorz. Alpi Occid.), LX (Sez. Milano) - **1931**, 807 (Consorz. nazion. divise per comit. region.) - **1949**, 186;
 - Delfinato (Del), **1899**, 275 - **1908**, 44;
 - DÖAV (Del), **1885**, 184 - **1886**, 183 - **1887**, 187 - **1888**, 224 - **1890**, 206 - **1891**, 194 - **1892**, 167 - **1895**, 226 - **1896**, 322 - **1897**, 224 - **1901**, 264;
 - Etna (Dell'), **1898**, 227;
 - Madonie (Delle), **1897**, 181 - **1908**, 44 (Regol.);
 - S.A.T. (Della), **1902**, 150 - **1904**, 246;
 - S.T.D. (Della), **1889**, 182;
 - Valtournanche (Di) (Che salirono il Cervino), **1882**, 46;
- Encomiate (v. Singoli nominativi);
- Esami delle, **1897**, 261 - **1934**, 387 - **1937**, 177;
- Esercizio del mestiere di, **1924**, 18 (Nella Venezia Tridentina), XV (Nel Friuli) - **1935**, 148 (Norme per l'), 598 (Limiti d'età per l');
- Ferite in guerra (v. Guerra 1915-18 ed il C.A.I. e guerra 1940-45);
- Fondazioni a favore delle:
 - Budden, **1896**, 1, 39, 78, 124, 171, 214, 556 - **1897**, 35;
 - Magnaghi (Per le sez. Lombarde), **1902**, 21, 58 - **1903**, 59, 456 - **1904**, 61 - **1905**, 55 - **1906**, 54 - **1908**, 266 - **1910**, 162 - **1912**, 123;
 - Saracco, **1951**, 66 - **1954**, 171;
- Fondi per, **1941**, 238 (Frisoni), 290 (Osio) - **1943**, 120 (De Marchi Rosa) - **1944**, 35 (Vari), 58 (Soccorso alp.), 66 (Id., regolam.) - **1945**, 5 (Soccor. alp.), 20 (Vari);
- Formazione delle, **1938**, 174;
- Gare di sci fra le, **1912**, 88 (Valtournanche);
- Guerra 1915-18 (La) e le (v. Guerra 1915-18 ed il C.A.I.);
- Guide Alpine (Spiro), **1928**, 129 - **1929**, 311 - **1931**, 646;
- Indennità alle, **1896**, 253 (Del consorz. Alpi Occid.);
- Istruzione pratica delle, **1905**, 318 (Proposta per l');
- Lascito Basilio Bona, **1915**, 221 - **1917**, 148 (Trasform. in Cassa pensioni per le guide invalide: v. Cassa pensioni);
- Limiti d'età per l'esercizio di, **1935**, 598;
- Malenco (Di Val), **1882**, 25;
- Museo alpino delle (Soc. Courmayeur), **1915**, 285;
- Nomina di, **1889**, 147 (Sez. Bergamo), **1907**, 358 (Sez. Roma) - **1908**, 267 (Sez. Venezia) - **1936**, 41 (Norme per la) - **1943**, 102 (Delle Alpi Orient.) - **1951**, 4 (Norme per la);
- Note biografiche delle, **1899**, 505;
- Oggi (D') e gli alpinisti dilettanti, **1885**, 290;
- Ordinamento ed organiz. delle (v. anche: Consorzi vari arruolam. delle), **1892**, 167 (Delle sez. Lombarde) - **1923**, 94 (Dell'alto Adige) - **1925**, XLIV (Id., riordinam.), CIII (Riordinam. corpo guide e portat. C.A.I.) - **1927**, 20 (In Delfinato);
- Passaporto per le, **1935**, 599 (Riduz. tassa pel);
- Pensione alle, **1904**, 331 (Proposta);
- Pensione Bona B., v. Cassa Pensioni;
- Pensione Camerano L., v. Cassa Pensioni;
- Premiate (Del C.A.F.), **1907**, 30;
- Premi per le:
 - Ardire, **1942**, 4;
 - Duca Abruzzi, **1907**, 124 - **1909**, 273;
 - OeAk (dell'), **1900**, 213;
 - Osio, **1941**, 290;
 - Sella Q., **1884**, 37 - **1889**, 89, 238 (A J.J. Maquignaz);
 - Servais, **1913**, 174 - **1932**, 642;
 - Sezione Milano, **1930**, 319;
- Prime ascensioni (Statistica delle) di talune, **1890**, 183;
- Raccontano (Le), **1954**, 62;
- Records di ascensioni di, **1926**, XXX;
- Reggimenti alpini (Dei) (Attestato di lo-devole servizio alle), **1901**, 263;
- Regolamenti delle, **1888**, 80 (Del Vallese),

- 256 (Della S.A.F.), 384 (Di polizia per le) - **1890**, 180 (Disposiz. governative per le) - **1896**, 355 (Delle Alpi Marittime) - **1906**, 328 (C.A.F.) - **1907**, 27 (Id.) - **1908**, 44 (Delle Madonie) - **1923**, 207 (Sez. Trento) - **1924**, XV (Del Friuli), 18 (Della Venezia Tridentina) - **1935**, 148 (Del mestiere di);
- Responsabilità delle, v. anche: Doveri delle - **1897**, 186 - **1928**, 274;
- Ribassi alle, **1949**, 62 (In slittovia) - **1950**, 6 (In funivia);
- Ricompense al val. mil. alle, v. Guerra 1915-18 ed il C.A.I. e Guerra 1940-45;
- Rifugi (Alloggio e vitto gratis alle) (Nelle spediz. soccorso), **1948**, 186;
- Rivista mensile C.A.I. (Invio alle), **1950**, 6;
- Salvataggi operati dalle, **1933**, 617 (Ringraz.) - **1935**, 291 - **1936**, 463 - **1950**, 256 (Relaz. di) - **1951**, 4 (Ringraz.), 50 (Relaz. di), 68 (Id.) - **1952**, 66 (Intervento delle, nei), 206 (Relaz. di);
- Socie del C.A.A.I. (Divieto di essere), **1932**, 700;
- Società di, **1893**, 56 (Sciogl. soc. Charmonix) - **1903**, 60 (Bibliot. Soc. Courmayeur), 373 (Id.) - **1904**, 98 (Soc. Courmayeur) - **1911**, 245 (Id., scuola d'inglese) - **1913**, 174 (Id.) - **1914**, 57 (Id.) - **1915**, 221 (Id.), 285 (Id.) - **1937**, LVIII (Sciogl. soc. Valtournanche) - **1951**, 58² (Centenario Soc. Courmayeur), 59 (Id.), 188 (Id.);
- Sottoscrizione per le (v. singoli nominativi);
- Sottoscrizioni per le famiglie delle (v. singoli nominativi);
- Sottoscrizioni per le, cadute in guerra (v. Guerra 1915-18 ed il C.A.I. e Guerra 1940-45);
- Spedizioni extraeuropee (In) (Italiane), **1892**, 140 - **1898**, 267 (Ande), 436 (Id.) - **1899**, 64 (Id.), 206 (Polo) - **1900**, 310 (Id.), 444 (Id.) - **1902**, 193 (Id., med. onore) - **1903**, 145 (Ande e Himalaia), 187 (Id.), 378 (Polo), 428 (Ande ed Himalaia) - **1905**, 126 (Tibet) - **1906**, 107 (Ruwenzori), 122 (Karakorum, Himalaia), 124 (Id.), 391 (Id.) - **1907**, 2 (Ruwenzori), 288 (Caucaso) - **1908**, 439 (Tibet) - **1909**, 115 (Karakorum) - **1910**, 163 (Id.) - **1911**, 94 (Id.), 308 (Id.) - **1912**, 18 (Id.), 123 (Id.), 159 (Id.) - **1913**, 50 (Id.), 169 (Id.), 176 (Id.) - **1916**, 87 (Id.) - **1918**, 185 (Id.) - **1929**, 307 (Elenco completo) - **1938**, 295 (Africa) - **1944**, 58;
- Spese per infortuni alpin., **1949**, 27;
- Sussidi alle, v. anche: Indennità alle, **1896**, 118 (Delle Alpi Occid.) - **1944**, 58 (Straordin.) - **1949**, 186;
- Tariffe delle:
- Agordo (Della sez.), **1907**, 273;
- Alagna (Di), **1886**, 386;
- Alpi ed Appennini (Per ascen. nelle), **1902**, 185;
- Alpi Giulie e Friuli, **1923**, 206 - **1924**, 293 Cop.;
- Alpi Marittime (C.A.F.), **1903**, 463;
- Alto Adige, **1931**, 318;
- Amiata (M.) (Del), **A. 75**, 148;
- Appennino Centr., **1910**, 291;
- Auronzo (Della sez.), **1907**, 274;
- C.A.F. (Del), **1903**, 463 (Sez. Alpi Marittime) - **1904**, 217 (Alpi e Pirenei);
- C.A.I. (Del):
- Aumento, **1924**, 179 - **1936**, 413 (Del 10%), 463 - **1941**, 290 (Del 20%) - **1944**, 44 (Del 75% rispetto al 1937);
- Esenzione tassa entrata, **1940**, 227;
- Norme per le, **1949**, 186²;
- Riduzione, **1935**, 263 (Del 15% ai Soci), 329 (Id.) - **1936**, 413, 463;
- Considerazioni sulle, **1886**, 47 - **1893**, 385 - **1923**, 226;
- Consorzio Alpi Occid. (Del), **1907**, 275, 313 - **1924**, 179 (Aumento);
- Cortina d' (Della sez.), **1931**, 499;
- Delfinato (Del), **1908**, 44;
- Genova (Della sez.), **1907**, 316;
- Roma (Della sez.), **1907**, 358;
- Rosa (M.) (Del), **1885**, 293 - **1886**, 219;
- S.A.C. (Dello), **1887**, 50 - **1898**, 267 - **1899**, 109 - **1951**, 243;
- Trento (Della sez.), **1923**, 207;
- Valtournanche (Di), **A. 75**, 109;
- Val Po (Della), **1882**, 107;
- Tutela della professione di, **1939**, 461;
- Valdostane (v. anche: Soc. guide Courmayeur e guide di Valtournanche), **1934**, 154 (Genno storico sulle) - **1950**, 95 (Questione delle), 101 (Id.);
- Valtellinesi, **1882**, 119;
- Valtournanche (Di), **1882**, 46 (Che scalarono il Cervino) - **1900**, 297 (Omaggio in morte di Umberto I) - **1937**, LVIII (Sciogl. società delle);
- Guides Rouges* (Côte d'Azur), - **1949**, 82.
- GUIDI Leopoldo. - La parete Sud del Croz dell'Altissimo, **1940**, 81.
- GUIGLIA Giacomo. - Alla Barre des Ecrins d'inverno con gli sci, **1933**, 644;
- Guide invernale delle Alpi Liguri, **1932**, 766 - **1935**, 94.
- GUIGUES Emile. - Sehot et Poulard, **1886**, 226.
- Guillame (M.). - **1897**, 95 inv. sci.
- GUILLEMARD Arthur. - The great Waterfalls of the World (Le maggiori cascate del mondo), **1888**, 85.
- GUILLEMIN Paul. - Un grand et digne alpin, **1932**, 123.
- Guillemin Paul (P.so) [Viso]. - **1919**, 169.
- Guillemin-Salvator (P.) [Delfinato], v. Salvator-Guillemin (P.).
- GUILLET F. - Il problema turistico della provincia d'Aosta e la sua risoluzione, **1935**, 331.
- Guin** (B.ca di). - **A. 75**, 104 (2^a asc.), 106 - **1891**, 299, 348 - **1894**, 115* - **1902**, 136 - **1904**, 94 - **1905**, 295, 296* - **1907**, 114, 391, 392, 501 - **1908**, 96, 177², 178 - **1910**, 115*, 117 - **1912**, 50, 51, 115² - **1913**, 76 inv., 202 - **1914**, 287, 288² - **1915**, 121, 245 - **1916**, 86, 118, 160, 227 - **1925**, 199* - **1927**, 113*² - **1928**, 280* - **1929**, 252, 376 - **1931**, 756 - **1933**, 630 - **1938**, 10 - **1940**, 134 - **1941**, 230 - **1942**, 24, 26 - **1947**, 222, 460.

- Guinea** (Nuova). - 1885, 25, 102 - 1890, 119 - 1913, 239 (Esploraz.) - 1938, 14 - 1940, 391, 494.
- GUISAN R.** - Le Club alpin. Suisse à l'Exposition de Zürich, 1883, 77;
— La flore suisse et la protection des plantes, 1883, 109;
— Le réseau météorologique européen, 1884, 94 - 1885, 77;
— Les prévisions du temps, 1885, 138, 262;
— Lavoro meccanico sviluppato durante una ascensione, 1890, 181.
- GUISCARDI** Guglielmo. - Necrologia, 1886, 19.
- GUITON Paul.** - La Suisse (De l'Oberland au Bodan, des Grisons à Bâle), 1931, 647;
— Di alcune posizioni della letteratura alpina, 1934, 13;
— Atto munifico, 1934, 202;
— De la Meije au Viso, 1934, 572 - 1935, 337.
— En haute Savoie, Annecy, son lac, 1935, 603 - 1938, 501;
— Pétrarque et la Nature, 1935, 606;
— Rievocazione dell'ab. Gorret, 1936, 416;
— Il Petrarca al Ventoux, 1937, 190, 234;
— Le livre de la Montagne, 1946, 119;
— Decesso, 1946, 119;
— Necrol., 1947, 245;
— In memoria di, 1947, 20;
— Idylles alpines, 1947, 245.
- Gula** (Ponte della). - A. 74, 74.
- Gulba** (M.) [Caucaso]. - 1888, 231 - 1938, 350*.
- Gülekstein** (Rif.) [Wetterhorn]. - 1882, 92.
- Gulderstock.** - 1916, 226.
- Gulmen.** - 1910, 116 inv. sci.
- Gumachi** [Caucaso]. - 1898, 151*.
- Gümels o Guiméls** [Bernina], v. Gemelli.
- Gumfluh.** - 1893, 405 (Disgr.).
- Gümpelkopf.** - 1913, 108 inv. sci.
- Guna** (M.) [Abissinia]. - 1936, 60.
- Guna-Guna** [Eritrea]. - 1954, 4.
- Gunkel** (Zillerthal). - 1893, 405 (Disgr.).
- Gunnboerufleald** [Groenlandia]. - 1943, 35.
- Gun Sight** (Peak) [Alaska]. - 1948, 102.
- GÜNTHER Max.** - Disgrazia, 1896, 494.
- Günther** (Colletto) [Argentera]. - 1903, 122, 124, 135, 137 - 1908, 293 - 1912, 211 - 1915, 84 - 1919, 94.
- Guntinery** (Vallone di). - 1928, 113.
- Guondenez** [Africa]. - 1939, 304.
- Gura** (Rif. alla), v. anche: Ferreri E. (Rif.). - 1887, 10 (Prog.), 175 (Costruz.), 210, 242 (Inaug.) - 1888, 28 - 1890, 264 - 1911, 182 - 1937, 348 - 1938, 112 - 1940, 22 - 1941, 78 - 1944, 6, 24 - 1945, 36 - 1946, 255 (Alla sottos. Succi Torino) - 1947, 124 (Effic.), 591, 592 (Riparaz.) - 1949, 58 (Cambia denom. in Rif. Ferreri E.).
- Gura** (Rifugi in V. della), v. Rifugi: Daviso, Ferreri e Gura.
- Gura** (Uja della), v. anche: Molinet (Uja). - 1889, 317*, 376* - 1903, 53 - 1906, 382* - 1907, 81, 114 - 1910, 86, 89, 118, 151 - 1911, 52, 84, 85 - 1912, 378 - 1913, 17, 56 - 1946, 299.
- Gurdzivesk** (P.so di) [Caucaso]. - 1889, 75.
- Gurdizi-Vsek** [Caucaso]. - 1890, 401.
- Gurgl.** - 1933, 657 sci.
- Gurgl** (Ober). - 1941, 144.
- Gurgler Eissjoch**, v. Gelata (Bocch.ta).
- Gurgler ferner.** - 1933, 657 (Attarrag. pallone Piccard).
- GURGO Francesco.** - Lo zucchero in Montagna, 1904, 458.
- Guri Ciki** (Gruppo). - Salsiccia, 1940, 161*;
— Torre centr., 1940, 161*;
— Torre 2ª, 1940, 161*.
- Gurla Mandata** [Tibet]. - 1908, 439 - 1937, IV - 1940, 494 - 1951, 125, 281 - 1952, 190, 235, 278.
- GURNARI Antonio.** - Necrologia, 1943, 117.
- Gurre** (C. de la). - 1901, 199.
- Gürschenstock.** - 1910, 86 - 1913, 231.
- Gursehus.** - 1917, 199*.
- Güschihorn**, v. Cornera Fuori (P.zo).
- Guschijoch**, v. Cervandone (P.so del).
- Gusela** (Forc. della). - 1953, 266 (Via ferrata col Porton della Schiara) - 1954, 245*.
- Gusela** (M.). - Nuvolau, 1952, 334*, 397 inv.* - 1954, 248* inv.
- Gusela del Vescovà**, v. Vescovà (Gusela del).
- Gusenergrat.** - 1907, 116.
- Gusherbrum** (Gh.) [Karakorum]. - 1916, 120, 121.
- Gusherbrun** (Peak) [Karakorum]. - 1893, 360 - 1910, 21 (Suppl. n. 1), 28 (Id.), 30 (Id.) - 1916, 121.
- Guslarjoch.** - 1906, 51 inv. sci - 1934, 645 sci.
- Guslar spitze.** - 1933, 662 - 1934, 645 sci.
- Guspis.** - 1910, 116.
- Gussenbauerrinne.** - 1940, 348.
- GÜSSFELDT Paul.** - In den Hochalpen, 1886, 192;
— Il M. Bianco di Courmayeur e la cap. del Dôme, 1891, 380.
- Güssfeldt Paul** (Brèche) [Delfinato]. - 1933, 150*.
- Güssfeldt Paul** (Gh.) [Ande]. - 1934, 292.
- Güssfeldt Paul** (P.), v. Péuterey (Aig. Blanche de).
- Güssfeldt** (Sattel), v. Roseg (Porta).
- GUT Paul.** - Secours et hygiène pour skieurs et alpinistes, 1948, 430.
- Gutanul** (Casa) [Rumenia]. - 1940, 513.
- Gütseh** (Andermatt). - 1897, 25 inv. - 1938, 66 (Ascensore).
- Gutt R.** (Rif.) [Rumenia]. - 1940, 511.
- GUTTINGER Cristiano** (Guida). - Disgrazia, 1884, 79, 90 - 1885, 307.
- Güzza** (Cresta). - 1886, 192 - 1892, 252, 281 - 1896, 114 inv.* - 1899, 233 inv. - 1906, 160, 382* - 1907, 217* - 1911, 364* - 1912, 52, 114*, 116* - 1913, 142* - 1914, 46, 47, 287 - 1915, 85, 188 - 1918, 182* - 1921, 95 - 1934, 170*, 176*, 177*, 185* - 1935, 49 - 1938, 446* - 1940, 144 - 1941, 232 - 1949, 171 - 1952, 240.
- Güzza** (Forc. di Cresta). - 1885, 348 - 1891, 351 - 1894, 344 - 1901, 414 - 1913, 336 (Trav. Tuckett 1864)* - 1914, 46, 199.
- Güzza** (Rif. alla Forc. di Cresta), v. Marco e Rosa (Rif.).
- Guzzi Giuseppe.** - Il Fiumelatte, 1936, 403.
- Gwachtenhorn.** - 1889, 424 - 1890, 46.
- Gymnastik für Bergsteiger** (Prusik). - 1927, 176.

- H 2** (Colle) [Himalaia]. - 1915, 283*.
HAARDT V. - Wandkarte der Alpen, 1883, 23.
HABEL Jean. - Ansichten aus Sud Amerika, 1898, 534.
Habicht. - 1885, 110 - 1903, 176 - 1911, 50 - 1912, 115 - 1940, 288 inv.
Habitant des Alpes (Un). - Guide dans les Alpes Françaises, 1887, 255;
Habkern (Rif.). - 1922, 91 (Inaug.).
Hadeon (Hoggar). - 1951, 153.
Hadriane (Hoggar). - 1951, 152*.
HAENI Curt. - Nuova attività dell'Etna (Discesa nel gran Cratere), 1937, 363.
HAENSEL Carl. - La lutte pour le Cervin roman de faits, 1931, 58.
Haerni C. e Vadalá R., v. Vadalá ed Haerni.
Hafelekar (M.). - 1887, 110 - 1897, 58 inv. - 1936, LXXXI (Staz. meteor.).
Hagar (Altip. di) [Eritrea]. - 1920, 77.
Haggerane (Cima) [Hoggar]. - 1938, 125.
Haghtos Elias [Grecia]. - 1903, 57.
Hagues (Peak) [Colorado]. - 1890, 90.
Hahmenberg. - 1886, 153.
Hahnen (M.). - 1915, 245 inv.
Hahnenkamm. - 1907, 78, 1911, 83.
Hahnenstock. - 1909, 86 inv.
Haidinger (M.) [Nuova Zelanda]. - 1885, 311 - 1895, 236 - 1896, 451 - 1929, 363 - 1934, 576 - 1935, 482* - 1952, 30*.
Haidji Kak [Afghanistan]. - 1952, 154.
Haie (P. de la). - 1915, 245, 282 - 1917, 199.
HAIMANN Giuseppe. - Necrologia, 1883, 119.
Haindtkarhütte [Gesäuse]. - 1952, 86, 89, 93, 94.
Hairtacher Seekopf. - 1899, 68 inv.
Haitshen-la [Tibet Orient.]. - 1947, 491.
Hakok (Rif.) [Semmering]. - 1936, 43.
Hakugin-so (Rif.) [Giappone]. - 1940, 250.
Hala Dagh (Tauri) [Asia]. - 1939, 14.
Halaneoma [Ande Perù]. - 1953, 309 (P. Est ed Ovest) - 1954, 86, 87 (P. Est), 169*.
Halbelfjoch. - 1898, 84.
Halberdier (M.) [Columbia Britan.]. - 1938, 100*.
Halbihorenpass, v. Sciolti (P.so).
Half [California]. - 1909, 84.
HALLER A. - Disgrazia, 1886, 185.
Hallese hütte [All'Eisseepass]. - 1898, 27 - 1903, 274 (Frequent.) - 1908, 107 - 1916, 290, 296 - 1924, 71 (Distr.).
Hallingskarvet [Norvegia]. - 1937, 20 inv. sci - 1941, 196 sci.
Halt (Kleine) [Kaisergebirge]. - 1910, 84, 88 - 1931, 243.
Hamburgerhütte, v. Bergl hütte.
Hamery Crek [Canadá]. - 1949, 121*.
Hammer K. e Friedrich F., v. Friedrich ed Hammer.
Hanauer hütte. - 1919, 65.
Hanbury (M.) [Canadá]. - 1935, 647*.
Handbuch des Alpinen Sport. - 1882, 164 (Meurer).
Händbüch für Touristik und Fremdenverkehr (Oe. Bergsteigerzeitung). - 1948, 91, 140, 431.
HÄNEL Walter. - Disgrazia, 1893, 303.
Hängender Ferner, v. Vedretta Pendente.
Hangendgletseberhorn. - 1888, 282², 284.
Hanka (Tour) [Delfinato]. - 1933, 208*.
HANSEN R. - Anime nella tormenta (Film), 1953, 180.
Hantenjoch. - 1919, 65.
Hantzan (Nevado) [Perù]. - 1951, 174.
Hanuman (M.) [Garhwal]. - 1952, 49.
Haramosh [Karakorum]. - 1954, 18, 49.
Harapit (Maja) [Albania]. - 1932, 695 - 1941, 191, 192, 196, 251*.
Hardangjökkel [Norvegia]. - 1941, 196 sci.
Harder. - 1917, 199 inv.
Hardinge (M.) [Karakorum]. - 1916, 121*.
HARDMEYER J. - Le chemin de fer de la Forêt Noire, 1887, 185;
 — Le chemin de fer du Brunnig, 1888, 231;
 — Lugano et les lignes de raccordement entre le trois lacs, 1887, 302.
HARINGER P. - Disgrazia, 1935, 210, 496 - 1952, 190.
HARPPRECHT Theodor. - Bergfahrten, 1886, 66.
Harrar [Etiopia]. - 1886, 18 (Spediz. all'), 136 (Massacro della spediz.), 186 (Id.), 220 (Commem. della spediz. Porro).
HARRER Heinrich. - Sept ans d'aventures au Tibet, 1953, 251.
Harster e Le Fort P., v. Le Fort e Harster.
HARTINGER A. - Atlas der Alpenflora (2^a ed.), 1896, 212 - 1897, 224.
HARTLEY S. - Disgrazia, 1934, 180.
HARTMANN. - Disgrazia, 1952, 99.
HARTWICH Emmy. - La Piccolissima di Lavaredo, 1931, 87.
Haruka-Jama [Giappone]. - 1940, 248.
Härvård Montaineering. - 1953, 320.
Harz (Gruppo). - 1941, 196.
Hasan Dag (Taurus). - 1954, 108.
Hasenfluh. - 1913, 108 inv. sci - 1928, 23 inv. sci.
Hasenhor, v. Orecchia (M.).
Hasenohren. - 1896, 61*.
HASLER G. - Climbers' Guide: Oberland bernese (Vol. I), 1902, 149, 249;
Hasli Jungfrau, v. Wetterhorn anteriore.
Hathi Parbat [Himalaia]. - 1948, 368 - 1951, 286, 287.
Hauersehütte. - 1935, 552.
Haukana [Bolivia]. - 1951, 105 (4^a asc.)*.
Haumann L., Burgeon L., De Grunne X. e Michot P., v. Burgeon L. ecc.
Haunold, v. Baranci (R.ca dei).
Haupeverband der deutschen Gebirgs und Wandervereine. - 1931, 715.
Haukopf. - 1887, 297 (Disgr.).
Haüser. - 1916, 227.
HAUSER Walter. - Sui Monti dell'Hoggar (Sahara), 1936, 379.
HAUSHOFER Karl. - Origine delle Alpi, 1887, 94;
 — Grenzen in Ihrer Geographischen und Politischen Bedeutung, 1928, 284.
Hauslabjoch, v. Tisa (P.so di).
Häuslhorner. - 1912, 52.
Hausstock. - 1916, 227.
Haute-Route (Arolla-Zermatt). - 1886, 63.

- Haute Route** (Chamonix Zermatt). - 1903, 50 inv. sci - 1905, 26 - 1908, 34 inv. sci.
- Haute Route** (Chanrion-Zermatt), v. anche: Chamonix-Zermatt. - 1926, 151 sci - 1927, 346 sci - 1928, 132 - 1929, 451 sci - 1951, 128, 256.
- Hauyna Potosi (Cordillera Boliviana), v. Huayna Potosi.
- Hawai** (Isole). - 1941, 196.
- Hawley** (M.) [Canadà]. - 1929, 323*.
- Hawrau** (M.) [Tatra]. - 1939, 252*.
- Hayes** (M.). - 1950, 83.
- HEBER Alfred. - Disgrazia, 1887, 246.
- Hebo** [Eritrea]. - 1952, 138.
- HECKMAIR A. - Die drei letzten Probleme der Alpen, 1951, 174;
— Les trois Derniers problèmes des Alpes (Trad. L. Boulaz), 1952, 190.
- Hedin** (M.) [Nuova Zelanda]. - 1938, 99*.
- Hedin Sven (Catena) [Tibet], v. Sven Hedin.
- HEFTYE Thomas J. - Necrologia, 1888, 84.
- HEGEL G.W. Federico. - Il viaggio alpino nel 1796, 1950, 292.
- HEGI Gustav. - Alpenflora, 1938, 12, 182;
— Flora alpina (Trad. it.), 1953, 244.
- HEGI Gustav e DUNZINGER Gustav. - Alpenflora, 1905, 272.
- Heilbronner hütte** (Al Giogo Tasca). - 1916, 297 - 1922, 41 (Passa al C.A.L.), poi v. Verona (Rif.).
- Heidelberger hütte**. - 1933, 485.
- Heiligkreuz** (Binn). - 1899, 121.
- HEIM Albert. - Handbuch der Gletscherkunde, 1885, 180, 194, 290 - 1927, 166;
— Decesso, 1938, 12.
- Heim** (Cerro) [Patagonia]. - 1947, 172.
- Heim Albert** (Rif.). - 1928, 125.
- HEIM Arnold. - Minya Gonkar (Forschungsreise ins Hochgebirge von Chinesisch Tibet), 1935, 330 - 1936, 90;
— Wunderlan Perù, 1949, 175.
- Heimstock**. - 1907, 80*.
- HEIN E. - Altmunster am Traunsee, 1953, 122.
- Heinz** (Cima) [Terra del Fuoco]. - 1937, 304*.
- Hekurave** (Maja) [Albania]. - 1941, 191, 196, 251*.
- HELBING Robert. - Ascension hivernale du Breithorn, 1927, 166.
- HELBRONNER Paul. - Campagne geodetique, 1905, 167 - 1907, 230, 322 - 1911, 229.
— Sesta campagna geodetica, 1910, 164, 361;
— Premio Charles Grad, 1910, 293;
— Description géométrique des Alpes Françaises, 1911, 215 (Tomo 1°); 1928, 54² (Dalla 7^a alla 15^a camp.a);
- Helbronner Paul** (P.) [Bianco]. - 1896, 532* - 1897, 387, 466, 467, 469 - 1898, 490 - 1900, 285, 323 - 1904, 55 - 1906, 102 - 1910, 53, 55, 152, 243 - 1911, 83, 87, 121, 122 - 1912, 78, 114, 116² - 1913, 76, 229, 230 - 1914, 306 - 1915, 218.
- Helena** (M.) [Nuova Zelanda]. - 1935, 483*.
- Helène** (P.) [Grandes Jorasses]. - 1898, 423* - 1939, 231.
- Helgehorn**. - 1941, 3 sci.
- HELLWALD F. - Mezzi di trasporto ed il viaggiare nei tempi passati e moderni, 1884, 23.
- Helm, v. Elmo (M.).
- Helmhütte**. - 1922, 42, poi vedi: Elmo (Rif. al M.).
- Helsen** (Vorder) [Binn]. - 1894, 261*.
- Helsenhorn**. - 1894, 323 - 1912, 80 - 1913, 168 - 1914, 289, 343.
- HELVENSEN HANS. - Prime ascens. nelle Alpi Bellunesi, 1890, 261;
— Lo Zwölfer dal P.so di Giralba, 1891, 387;
— Prima ascens. della Cima Piccola di Lavaredo dal Nord, 1891, 414.
- HENDERSON K.A. - Handbook of American Mountaineering, 1952, 326.
- HENIKSTEIN Alfredo. - Disgrazia, 1893, 302.
- Hennesiegel köpfe**. - 1891, 99*.
- Henry E. e Barale L., v. Barale ed Henry.
- HENRY Giuseppe (Ab.). - Jardins botaniques, 1901, 147;
— Una settimana di esploraz. nel gr. del M. Emilius, 1903, 73;
— Guida onoraria, 1904, 99;
— L'alpinisme et le Clergé Valdôtain, 1906, 335;
— A zozzo per la Valpellina, 1908, 113;
— Il Dôme de Tsan e la Catena dal M. Tsarvin al M. Redessau, 1909, 313;
— Al M. Velan (Due nuove vie con note topogr. sul gruppo), 1913, 92;
— Guide de Valpelline et sa Vallée, 1913, 210 - 1914, 231 - 1927, 58 (2^a ed.);
— Cenni biografici, 1923, 214;
— Alpinisme, 1927, 175;
— Histoire de la Vallée d'Aoste, 1929, 459;
— Le Raye di Soleil, 1936, 46 - 1937, 219;
— Vieux noms patois de localités Valdôtaines, 1937, XVII - 1939, 404 - 1940, 8 - 1942, 62;
— Targa-omaggio, 1937, 308;
— Reconnaissance et infeodations dans la Valpelline en 1500, 1939, 67, 350;
— Messa d'oro, 1942, 206;
— Commemor. (Di A. Balliano), 1948, 11;
— Il faut bien que je dise deux mots, 1948, 15;
— Necrol., 1948, 275, 276 - 1949, 82.
- Henry Giuseppe (P.), v. Faudery (Trident de).
- Henry P., Lagarde J., e Devies L., v. Devies, Henry e Lagarde.
- HENRY Serafino. - Ascens. invern. alle Grandes Jorasses ed al Gran Paradiso, 1891, 18;
— Necrol., 1893, 182, 214.
- Henry** (Jardin). - 1901, 265.
- Henvières** (P. des) [Cozie]. - 1882, 21.
- HEPP... - Disgrazia, 1952, 99.
- Herban** (M.). - 1890, 193.
- Herbetet**. - 1882, 21, 155 - 1888, 411 (3^a asc.) - 1892, 54*, 248 - 1894, 323 - 1895, 190 - 1896, 105*, 451* - 1899, 77 - 1901, 462 - 1905, 47 - 1906, 73* - 1907, 79, 81 - 1908, 96*, 97*, 177², 178² - 1909, 85, 87, 130², 295 - 1910, 114, 117, 119 - 1911, 51², 53, 85, 86, 87, 118, 119³, 120, 122, 362* - 1912, 49, 50³ (1*), 51³ (2*) - 1915, 244 - 1917, 199 - 1920, 204 - 1928, 130, 249 - 1929, 49, 68 - 1930, 197, 198, 199, 617 - 1932, 696*, 770 -

- 1933, 440* - 1934, 499* - 1939, 133 inv.*, 462, 477* - 1940, 4, 251 - 1941, 62 - 1945, 43, 55 - 1946, 30*, 51 - 1947, 63, 460 - 1950, 307.
- Herbetet** (C. dell'). - A. 75, 189 - 1890, 102, 193, 194, 361 - 1891, 23 - 1892, 248 (Sud) - 1895, 192, 356 - 1906, 88 inv. - 1913, 290 - 1930, 536 (Sud) sci - 1944, 66 (Sud).
- Hérens** (C. d'). - 1882, 56 - 1884, 33 - 1903, 51 inv. sci, 53 - 1904, 472 - 1916, 185 (Storia) - 1928, 131 - 1940, 181 - 1950, 38 - 1952, 296 inv.
- Hérens** (Dent d'). - 1882, 23 - 1883, 107 - 1886, 386 - 1888, 283* - 1889, 354, 396 - 1890, 28*, 31, 182 - 1891, 225, 255³, 341 - 1892, 381 - 1894, 156, 320 - 1895, 362 - 1899, 425 - 1901, 70 - 1902, 252 - 1903, 68, 107, 429 - 1906, 31 - 1907, 392, 501 - 1908, 93, 119*, 134, 137, 430 - 1909, 47, 87, 154, 156, 158, 310 - 1910, 115, 152, 158 inv.*, 165 - 1911, 119 - 1912, 50², 115 - 1913, 55, 202, 374 - 1914, 3*, 321*, 344 - 1915, 21 (1863), 121, 147* - 1916, 118, 227, 267* - 1917, 199² - 1919, 110* - 1922, 243* - 1923, 89 inv.*, 266* - 1924, 17*, 293*, 300*, 302 (Storia alpin.) - 1925, XXXI, 199* - 1926, 109* - 1927, 351 - 1928, 129, 130, 132 - 1930, 389* - 1931, 243 - 1932, 186 (Parete N.) - 1933, 164 - 1934, 332 (Parete N.) - 1935, 439, 554 - 1936, 48 (Parete N., Welzebach) 415, 509 - 1938, 330 - 1939, 190 - 1940, 137, 498 - 1941, 64, 230 - 1942, 24, 25 - 1945, 42 - 1947, 221, 530, 609 - 1948, 89 inv. - 1949, 4 (Fot. Sella) - 1951, 62, 215, 235, 236 - 1952, 241, 324, 392 (Statist. asc. Vers. N.).
- Hérens** (V. d'). - 1892, 56 (Monti della) - 1919, 85 - 1948, 519 (Toponom.).
- HERIN** Giov. Batt. (Port.). - All'o.d.g., 1938, 509.
- HERLITZKA** A. - Nuovi indirizzi sulla fisiologia dell'Alta Montagna, 1936, IX.
- Hermada**, v. Querceto (M.).
- Hermite** (Aig.s de l'). - 1894, 268 - 1895, 383 (Est ed Ovest)* - 1897, (Id.) 155* - 1915, 122 (Centr. e Orient.)*, 154 (Id.)*, 218 (Id.)* - 1928, 55 - 1941, 179 inv.*
- Hermite** (C. de l'). - 1930, 14 febr. sci.
- Hermite** (Colletta). - 1914, 321 inv. sci.
- Hermoso** (Cerro) [Patagonia]. - 1947, 174.
- Herrstein** (Grosser), v. Signore (Sasso del).
- Herrsteinthurm**, v. Signore (Torre del).
- HERTZ** M. - Disgrazia, 1889, 326, 390.
- HERZEN** Sergio. - Entre Rocas y Nieves, 1951, 319.
- HERZOG** Maurice. - Annapurna, 1952, 124; — Uomini sull'Annapurna (Trad. ital.), 1953, 122.
- HERZOG** M. e **JCHAC** M. - Regards vers l'Annapurna, 1951, 255.
- HERZOG** Th. - Der Kampf um die Weltberge, 1935, 446, 494.
- Hess** Adolfo. - M. Bianco (Ascens. dal C. del Gigante pel M. Blanc du Tacul ed il M. Maudit), 1898, 1, 441; — Nuove ascens. nel gr. del M. Bianco (Aig. de la Brenva, Dent e Tour de Jetoula), 1898, 466; — Grand Combin (Variante parete Sud), 1899, 1; — Les Dames Anglaises (Un tentativo), 1899, 477; — Nuove salite nella catena del M. Bianco (Torreione ed Aig. d'Entreves - P.co della Brenva), 1902, 381; — Elettricità ed alpinismo, 1903, 438; — Fisiologia dell'alpinismo, 1904, 132; — Monts Rouges de Triolet (1^a asc. P. 3480 e 1^a trav. dal gh. Triolet al gh. Pré de Bar), 1905, 273; — Il concorso internazionale di sci al Monginevro, 1907, 65; — Ai Denti d'Ambin (Ascen. dei Denti dalla R.ca d'Ambin con variante al Dente Merid.), 1909, 65; — Le gare di sci a Limone Piemonte, 1909, 116; — Rocche dell'Enfourant (1^a asc.), 1909, 180; — Per una federazione alpina Mondiale, 1909, 257; — Rocche del Cammello (1^a asc.), 1909, 282; — Attorno al Col del Gigante, 1910, 49; — Sull'evoluzione dell'alpinismo, 1910, 108; — Sport e Civiltà, 1910, 242; — Aig. De Saussure o P. Helbronner?, 1910, 243; — Ascensioni autonome o senza guida?, 1911, 12; — La «Soggettività» nelle descrizioni, 1911, 330; — Note topografiche sul gruppo: Boucher-Ramière, 1912, 104; — I Ramponi nella tecnica del ghiaccio, 1912, 205; — L'alpinismo e certi giornali, 1912, 303; — I primordi dello sport dello sci in Italia, 1912, 328; — Alpinismo popolare (Una proposta alle sezioni del C.A.I.), 1913, 36; — La Grande Casse, 1913, 123; — A proposito di Carovane popolari, 1913, 225; — La psicologia dell'Alpinista, 1914, 59; — A proposito di una «Classificazione» o «Scala» delle difficoltà, 1914, 250; — Alpinismo popolare, 1914, 284; — Rocca Bissort, 1915, 8; — Il Gran Paradiso di Cogne, 1915, 99; — Proposta per un archivio di guerra, 1915, 170; — La Torre di Lavina (Alla P. Nord), 1916, 14; — Le Valanghe (Cause, classificazione, accidenti), 1916, 302; — Lo studio dei «Bacini Montani» in rapporto allo sfruttamento idroelettrico, 1917, 171; — Vie poco battute nelle Alpi Graie (Lavinetta e Levanna Or.), 1920, 16; — Vie poco battute nelle Alpi Graie (P. dell'Uja ed Aig. Percée), 1920, 61; — Vie poco battute nelle Alpi Graie (Travers. della P. Galisia), 1921, 1; — Contributo alla psicologia dell'alpinista, 1925, 93; — Spigolature inedite di alpinismo accademico a 4000 m., 1927, 191; — La giornata, 1928, 174;

- Trent'anni di alpinismo (Vol. 1°), **1928**, 209, 427 - **1930**, 771;
- Tacul-Diable-Capucin (Riassunto cronistico), **1936**, 271;
- Teofilo Gautier, il Cervino e l'alpinismo, **1937**, 199;
- I bivacchi fissi del C.A.A.I., **1937**, 214;
- Il C.A.A.I. nel 30° anniversario della sua fondazione, **1937**, 214;
- Guida-itineraria del Piemonte (Indicatore turist.-sciistico-alpin.), **1937**, 218 - **1939**, 67, 224;
- Ramond alla conquista dei Pirenei, **1937**, 340;
- Stella Alpina (Leggenda), **1938**, 211;
- Necrologia di Lorenzo Croux, **1939**, 230;
- Attenti alle Valanghe!, **1939**, 272;
- Alpinismo nella luna, **1939**, 334;
- Necrolog. di F. Santi, **1939**, 341;
- L'autostrada del Col Ferret, **1939**, 381;
- Les Avalanches et leur danger pour les skieurs, **1939**, 513;
- Il parco nazionale del Gran Paradiso, **1940**, 35;
- Problemi di biologia vegetale, **1940**, 162;
- Pel museo nazionale della Montagna (Espoziz. fotogr. di Torino), **1940**, 311;
- Sesto grado, **1940**, 386;
- Le spedizioni extra-europee al Museo nazion. della Montagna di Torino, **1940**, 391;
- La geologia al Museo Naz. della Mont., **1940**, 446;
- Armonie Alpine, **1942**, 51;
- Nouvelle Montagne, **1949**, 82;
- Necrol., **1951**, 377 - **1952**, 244.
- Hess Adolfo** (Biv.). - **1951**, 378 (Nuova denomin. Biv. Estellette).
- Hess Adolfo e Ferrari Agost.**, v. Ferrari ed Hess A.
- Hess E.** (Dott.). - Schneeprofile, **1934**, 338.
- Hess Hans.** - Die Gletscher, **1904**, 180.
- Hess Heinrich.** - Delle ascensioni senza guide, **1885**, 75;
- Illustrierter Führer durch die Hohen Tauern, **1886**, 223;
- Illustrierter Führer durch die Zillerthaler Alpen und die Rieser ferner, **1887**, 218;
- Über Fels und Firn (Bergwanderung Von Ludwig Purtscheller), **1901**, 423;
- 80° compleanno di, **1940**, 493;
- Rievocazione, **1952**, 92.
- Hess H. e Pichl E.** - Gesäuse und Ennstaler Berge, **1952**, 94.
- Hess H. und Purtscheller L.**, v. Purtscheller ed Hess H.
- Hesshütte** (Gesäuse). - **1952**, 86.
- Hesse Hermann.** - Opere di, **1952**, 64.
- Heusch Nicola.** - Necrologia, **1902**, 142.
- Heustock.** - **1910**, 116.
- Heuvières** (P. des). - **1899**, 197.
- Hibler L., Greenitz K. e Weitzenböck ecc.**
- Hichel Erich.** - Disgrazia e necrologia, **1939**, 288.
- Hidaka** [Giappone]. - **1940**, 249.
- Hidden** (Col) [Sikkim]. - **1940**, 351.
- Hidden** (Peak) [Karakorum]. - **1910**, 35 (Suppl. n. 1) - **1916**, 120 - **1936**, 342, 423, 466 - **1937**, 126, 209 - **1939**, 154, 157 - **1940**, 477, 479 - **1941**, 195 - **1943**, 35, 36 - **1948**, 181 - **1950**, 281 - **1951**, 53, 125 - **1954**, 240 (Sped. ted.), 292, 371.
- Hielo Continental** [Patagonia]. - **1953**, 95, 176, 287, 307 - **1954**, 33 [2ª sped. (Doro Altan)], 51 [3ª sped. (Huerta)].
- HIELSCHER Kurt.** - Dänemark, Schweden, Norwegen, **1932**, 118.
- Highlands scozzesi.** - **1903**, 317 (Negli).
- High Seat** (M.) [Inghilterra]. - **1901**, 419.
- Hilberrast**, v. Pausa Ilva.
- HILLARY Edmund.** - **1954**, 240 (Infortunio).
- HILLEBRAND Giov. e Gino.** - All'o.d.g., **1935**, 263.
- HILTBRUNNER Hermann.** - Les Grisons, le Rhin la contrée de sa naissance, **1931**, 501.
- Himalaia**, v. anche: Everest, Garhwal, Kangchendzönga, Karakorum e Sikkim. - **1883**, 95, 126 - **1884**, 20, 22, 56 (Sikkim), 127 (Spediz. Graham) - **1885**, 15, 73, 75, 111 - **1886**, 97 - **1887**, 63 - **1888**, 332 - **1890**, 120, 187 - **1891**, 75 - **1892**, 65, 322 - **1893**, 23 (Sped. Diener), 116, 357 - **1894**, 57, 372, 379 - **1895**, 55 (Carta Conway), 91 - **1896**, 257 - **1898**, 68 (Nuove spediz.), 75 (Spediz. Diener) - **1899**, 464 - **1900**, 87, 95 - **1901**, 67 (Sped. Bullock-Workmann), 191 (Id.), 288 (Id.) - **1902**, 25, 62 (Spediz. Erckenstein, Pfannl. Wessely, Quillarmod), 63 (Fot. Sella), 361 (Sped. Bullock-Workmann), 397 (Sped. Pfannl ecc.) - **1903**, 67 (Sped. Bullock-Workmann), 238, 428 - **1904**, 219, 220, 287, 288 (Sped. Bullock-Workmann) - **1905**, 27 (Id.), 60 (Il monte più alto dell'), 126 (Sped. Bullock-Workmann) - **1906**, 109 (Sped. Guillarmod), 122 (Sped. Bullock-Workmann), 140 (Id.), 230 (Sped. Guillarmod), 451 (Sped. Bullock-Workmann) - **1907**, 401 (Id.) - **1908**, 55 (Id.), 136 (Sped. Longstaff) - **1909**, 113 (Sped. Duca degli Abruzzi), 173, 281 (Sped. Duca Abruzzi) - **1910**, 37, 163 (Sped. Bullock-Workmann), 293 (Id.) - **1911**, 94 (Id.), 163 (Ghiaccia dell'), 167 (Cartografia dell'), 308 (Nuove asc.) - **1912**, 18 (Id.), 163 (Sped. Duca Abruzzi) - **1913**, 49, 50, 55, 169, 176, 179, 390 - **1914**, 127, 131, 162 - **1915**, 282 - **1916**, 24, 87, 119 - **1921**, 32 (Sped. ingl. all'Everest), 91 (Id.) - **1922**, 184 - **1923**, 76, 179 - **1924**, 243 - **1925**, 30 (Quattro mesi nell'Himalaia cashmiano), XCV² - **1926**, LXXVIII (Studio Merzbacher), 115 (Sped. Bullock-Workman) - **1927**, 292 (Dernière exped. au M. Everest, Norton) - **1928**, 128, 129, 130, 131⁴, 132⁴ - **1929**, 361 (Kumaon), 453 - **1930**, 295 (Cashmiriano; sped. Piacenza, relaz. Calciati) - **1931**, 334 (Lotta pel - **1932**, 185⁴, 250 (Sped. ted., 1931), 290 (Etimologia), 537, 611 - **1933**, 159, 164, 252, 509, 620, 680 - **1934**, 45, 46, 106 (Kurz-Montandon), 160, 334, 400, 512, 514 (Sped. franc.), 516, CXXIX, 566, 631, 632, 635, CLIX (Sped. Dyrenfurth), CLXI

- (Sped. ted.), 651 - **1935**, 44, 45, 46, 47, 48, 49¹², 50², 104, 107, 209 (Sped. intern.), 212 (Sped. fr.), 333 (Sped. inter.), 334 (Id.), 436, 437², 438, 502 (Sped. fr. e ted.), 502 (Sped. ingl.), CXXXIX (Sped. ingl.), 554 sci (Ghiglione), 661 - **1936**, XII, XIII (Sped. franc.), 48, 95, 197², 198, XLV, 245 (Sped. franc.), 286 (Sped. ted.), 287 (Sped. franc.)², 337 (Ghiglione), 375 (Sped. franc.), 414, 415⁴, 416⁴, 417, 418 (Sci nell'), 423 (Sped. ted.), LXXIX (Id.), LXXX (Sped. anglo-amer.), 466 (Dalle Ande all', Ghiglione), 508, 509 (Bibliogr. sull'), 509 (Sped. franc.) - **1937**, IV, V (Sped. ted.), 44, 45, X (Sped. franc.), X, 76, 89 (1^a sped. giappon.), 126 (Sped. franc.), 126 (Sped. ted.), 127, XXV, 209 (Sped. svizz.), 209 (Sped. ted., 1936), 215 (Storia), 215 (Dalle Ande all', Ghiglione), 304² - **1938**, 12, 14⁶, 124, 126 (Sci), 126 (Sped. ted.), 126 (Sped. ingl.), 126 (Sped. F.S. Smythe), 301 (Sikkim), 349², 357, 435, 436 (Sikkim), 516, 517, 555², 556 - **1939**, 12, 13, 68, 70, 123, 154, 178, 236 (Les Batailles pour l', 1783-1936), 238, 293, 345, 347², 348², 357 (Sped. Houston), 384, 423, 460², 491, 513, 515, 517⁴ - **1940**, 70, 77, 181, 290, 351 (Sped. ted.), 391 (Sped. ital.), 392 (Id.), 494 (Toponom.), 494, 495 - **1941**, 64 (Sikkim) - **1942**, 195 - **1943**, 35 - **1944**, 57 (Sped. ital.) - **1945**, 61 - **1946**, 373 - **1947**, 67 (600 Italiani sull'), 131 (Id.), 246, 279 (600 Italiani sull'), 327 (Id.), 385 (Id.), 389 (Id.) - **1948**, 114, 158, 180 (A. Roch), 214, 274, 275, 305, 332, 364 (Garhwal), 391 (Sikkim), 441 (Sikkim), 494 - **1949**, 4 (Fot. Sella), 6 (Id.), 8, 59 (Garhwal), 80 (Garhwal), 153 - **1950**, 84 (Sped. franc.)², 147, 148 (Sped. polacca), 203 (Sped. franc.), 257 (Sped. svizz. leggera), 259, 298 (Spedizioni svizzere) - **1951**, 35, 53 (Gli ottomila dell'), 61, 62 (Sped. franc.), 62 (Sped. svizz.), 62 (Sped. dal 1939 al 1947), 63, 106, 124 (Wyss-Dunat), 125 (Le probleme Himalayen, Kurz), 125 (Bliografia himalaiana), 125 (1933-1935, 1935-36, 1937, 1938, 1939-46), 126, 173, 174², 188, 189, 192, 236, 243, 256, 281 (Garhwal), 283 (Garhwal), 353 (Garhwal) - **1952**, 48 (Garhwal), 49 (Id.), 50 (Id.), 51 (Annapurna), 60 (Alluvioni), 95, 158, 162, 189, 190, 219, 228, 230, 231, 234, 262 (Carta S.S.A.F.), 277, 279, 282 (Sikkim), 284 (Garhwal), 285, (Id.), 302, 324, 398 - **1953**, 15, 39, 49, 50, 52², 82 (Sped. ital.), 106, 115 (Film), 120, 121 (Spediz. all', dal 1919 al 1950 di M. Kurz), 148, 205 (1^a asc. Everest), 209, 222 (1 asc. Nanga Parbat), 251, 302 (Sped. italiana), 308, 320 - **1954**, 14, 49 (Spediz. ted.-austr.), 49 (Sped. austriaca), 49 (Sped. svizzera), 49 (Sped. argentina), 61, 77, 106, 108 (Sped. austr.), 121, 122, 141, 183⁴, 240², 241², 241 (Omaggio ai Caduti dell'), 271, 292 (L'epopea degli ottomila), 308 (Film), 316 (Sped. scozzese), 318, 327 (A l'assaut de l', film), 328 (Id.)².
- Himalayan alpine Journal* (The). - **1933**, 164, 680 - **1939**, 347 - **1951**, 62, 285, 287, 354 - **1952**, 50, 101.
- Himalayan Club*. - **1931**, 583 - **1933**, 164 (Fondaz.) - **1936**, 415 - **1951**, 62 - **1952**, 232.
- Himmelberg**. - **1921**, 44.
- Himmelhorn**. - **1907**, 78.
- Hindo kush** (Catena). - **1894**, 57.
- Hindu Kauch** (M.) [Afghanistan]. - **1952**, 153.
- HINCHLIFF** Thomas. - *Necrologia*, **1882**, 119.
- Hinoy** (Is. Vesteraalen). - **1939**, 422^{*2}.
- Hinteralm hütte** (Schneealpe). - **1936**, 44.
- Hinteralpe**. - **1936**, 44 (Nuovi sent.).
- Hinterbärenbad** (Rif.). - **1932**, 661, 662.
- Hintereisferner**. - **1888**, 361 (Disgr.).
- Hintergraslspitze**. - **1890**, 152.
- Hinterkärl** (o **Hinterkärlspitze**), v. Clap Grande (Creton di).
- Hinterriss** (Moser Scharte). - **1891**, 311 (Disgr.).
- Hinterrück**. - **1910**, 116 sci - **1916**, 226.
- Hinterrug**. - **1914**, 286.
- Hirondelles** (C. des). - **1889**, 47 - **1894**, 257 - **1899**, 196 - **1901**, 59, 348, 394 - **1912**, 81^{*} - **1926**, 21 - **1928**, 56, 147 - **1931**, 796^{*} - **1933**, 497 - **1935**, 562^{*} - **1936**, 509 - **1940**, 5, 24 - **1941**, 3 - **1951**, 38 (Statist. trav. al C. Gr. Jorasses), 38 (Statist. trav. al C. del Gigante) - **1952**, 390 (Trav. dal C. della Seigne al).
- Hirondelles** (Cresta des), v. anche: Jorasses (Grandes). - **1928**, 147^{*} - **1948**, 97 - **1949**, 82 inv.^{*}, 86 inv.^{*} - **1951**, 38, 197 (Statist. asc.), 319 (Id.) - **1952**, 23 (Statist. asc.), 64 (Id.), 297 - **1954**, 213.
- Hirondelles** (P. des). - **1928**, 15^{*} - **1935**, 633.
- Hirschberg**. - **1893**, 213 (Disgr.).
- HIRSCHBERG** Arturo. - Uja di Ciamarella, **1889**, 256;
— Punta Ferrand, **1889**, 348;
— Testa Grigia, **1890**, 365;
— Al Cervino, **1890**, 366;
— Nelle Alpi di Uri, **1890**, 396.
- Hirzer**, v. Cervina (P.).
- Hirzer hütte**, v. anche: Cervina (Rif. di P.) - **1916**, 294, 297 - **1924**, 76 (Passa al C.A.I.), poi v. Cervina (Rif. alla P.).
- Hispar** (Gh.) [Himalaia]. - **1911**, 163 - **1912**, 159 (Studio sul) - **1916**, 87.
- Hispar** (Pass) [Karakorum]. - **1893**, 359 - **1894**, 379 - **1952**, 30 - **1954**, 425.
- Hispar-Biafo** (M.). - **1912**, 159^{*}.
- History** (A) of *sciing* (Lunn A.). - **1928**, 427 - **1929**, 63.
- Hitler** A. (Rif.) [Mitterndorf]. - **1938**, 512.
- HLAVATY**... - *Disgrazia*, **1890**, 208.
- HÖBER** E. - *Disgrazia*, **1907**, 30.
- Hober Göll**. - **1915**, 282.
- Hochalpenkopf**, v. Colli Alti (Cima dei).
- Hochalpenspitze**. - **1882**, 71 - **1891**, 75 - **1893**, 377 (Carta Freytag).
- Hochblasser**. - **1952**, 192^{*}.
- Hochbrunnenscheide**, v. Popera (M.).
- Hoche** (C. Grande). - **1882**, 153 - **1888**, 404 - **1923**, 199.

- Hoche** (Grande). - 1888, 401 - 1907, 378, 385 - 1909, 87*, 129*, 265*, 267*, 388 - 1911, 54 - 1912, 80 - 1913, 229² - 1914, 322 - 1915, 190 - 1923, 199, 201, 203 - 1939, 458* - 1940, 480 inv.*
- Hochebenkoffl** (Baranci), v. Piatta Alta (Cima).
- Hochebihorn**. - 1901, 178.
- Hocheeck**. - 1891, 366, 397.
- Hocheeck** (Rif.). - 1882, 92 (Inaug.).
- Hocheiser**. - 1947, 344, 345.
- Hoch-Empor Spitze**, v. Su Alto (Cima).
- Hochfeiler**, v. Pilastro (Gran).
- Hoch ferner**. - 1931, 243.
- Hochfrottspitze**. - 1898, 24 inv. - 1911, 83 - 1912, 113.
- Hochgall**, v. Coll'Alto.
- Hochgewänd**, v. Alta (Parete) [Breonie].
- Hochgolling**. - 1885, 109.
- Hochgundspitze**. - 1907, 78.
- Hochhorn** [Pamir]. - 1936, 238*.
- Hoch-Iss**. - 1889, 326 (Disgr.).
- Hoch joch** (Ortler), v. Giogo alto.
- Hoch joch** (Venoste), v. Giogo alto.
- Hochjochospitz** (Venoste). - 1933, 662 (Vecchio e nuovo) sci - 1934, 641 (Nuovo).
- Hochjoch hütte** (Ortler), v. Giogo alto (Rif.).
- Hochkalter** (Berchtesgaden). - 1887, 95 - 1891, 366*.
- Hochekeil**. - 1912, 52 inv. sci.
- Hochekesekopf**. - 1940, 494 - 1946, 369*.
- Hochekogel** (Krn). - 1917, 50.
- Hochekönig**. - 1883, 43 - 1884, 34, 35 - 1887, 296 (Disgr.) - 1891, 311 (Disgr.) - 1898, 57 inv. - 1901, 138 inv. sci - 1912, 52 inv. sci.
- Hochleist**, v. Forma (La) [Cima Undici di Sesto].
- Hoehmiesing**. - 1912, 113.
- Hoehreichart hütte**. - 1937, LX (Inaug.).
- Hoehschwab**. - 1892, 203 (Disgr.) - 1898, 141* - 1905, 203 (Disgr.) - 1912, 49 - 1940, 348.
- Hoehschwab** (Gruppo). - 1949, 180*.
- Hoehschwabthurm**. - 1898, 141.
- Hoehstauen**. - 1915, 282.
- Hochstelle** (Giulie), v. Cenge (Cima delle).
- Höchsterhütte**, v. anche: Canziani (Rif. al Lago Verde). - 1916, 290 - 1922, 41 - 1923, 78, poi v. Canziani (Rif.).
- Höchstespitze**, v. Dufour (P.).
- Hoehstetter Dom** [Nuova Zelanda]. - 1885, 312.
- Hoehstueckl**. - 1910, 116 inv. sci.
- Hoehthanimas** [Pamir]. - 1936, 40*.
- Hoehctor** (Gesäuse). - 1889, 330, 362 (Disgr.) - 1893, 303 (Disgr.) - 1912, 49 - 1913, 108 - 1926, LXXIII (Disgr.) - 1929, 221 - 1951, 127 - 1952, 86, 89³, 90, 91, 93, 94, 94 inv.
- Hoehvernagelwand**. - 1934, 644 inv. sci.
- Hoehvogel**. - 1907, 78.
- Hoehvogel** (Gruppo). - 1951, 62.
- Hoehvogel** (Rif.) [Prinz Luitpoldhaus]. - 1882, 92 (Inaug.).
- Hoehwanner**. - 1951, 189 inv. - 1952, 192.
- Hochweisschartl** (Tessa), v. Bianca (Forc. di Cima).
- Hochweissenstein**, v. Peralba (M.).
- Hochweissensteinhütte** (V. Frohn). - 1925, LXXV.
- Hoch Wilde**, v. Altissima (L.).
- Hochwildstätter**. - 1885, 109.
- Hocke** Giuseppe. - Necrologia, 1920, 87.
- Hodaka-Yama** [Giappone]. - 1935, 545*.
- HOEK** Henri. - Wie lerne ich sci Laufen, 1907, 517 - 1909, 396 ;
- Stille skifahrten in den Davoser bergen, 1934, 338.
- HOEK** H. e RICHARDSON E.C. - Der ski und seine sportliche Benützung, 1906, 457 - 1907, 31 (2^a ed.), 548 (3^a ed.).
- Hoellhorn**. - 1940, 291.
- Hofäts**. - 1891, 360 (Disgr.) - 1907, 78 - 1911, 86 - 1936, 414.
- HOFER** Jakob (Guida). - Disgrazia, 1903, 60, 312.
- HOFSTETTLER** .. - Disgrazia, 1891, 310.
- HOFMANN** Amerigo. - Sistemazione dei bacini montani, 1940, 458 - 1941, 11.
- HOFMANN** A. Wilh. - Zur Erinnerung an Q. Sella, 1886, 225 ;
- In memoria di Q. Sella (Traz. Gabba), 1887, 62.
- HOFMANN** Hans. - Montanus, 1949, 121, 154.
- HOFMANN** Leopoldo. - Necrologia, 1885, 325.
- HOFBERGER** Hans. - Disgrazia, 1894, 369, 453 - 1895, 52.
- Hoggar** (Gruppo) [Sahara]. - 1935, 502, 554 - 1950, 88 - 1951, 151 (Sped. Ghiglione) - 1952, 63, 127, 128 (Sped. Ghiglione).
- Hoggar** (Monti dell'). - 1936, 379, 415 - 1938, 125, 181.
- Hoggar** (Regione). - 1953, 317.
- Hognan** (Plan de l'). - 1914, 297 (Tendopoli Sucei), 390.
- Hohberg** (Rif.). - 1936, 44.
- Hohberghorn**. - 1882, 132 - 1886, 386* - 1888, 231, 283* - 1895, 471 - 1899, 23 - 1901, 178 - 1904, 464* - 1909, 243 - 1910, 87, 149, 152 - 1911, 87, 119² - 1923, 93 inv.* - 1927, 115* - 1930, 432 - 1951, 236 - 1952, 241.
- Hohberg Pass**. - 1887, 368*.
- Hohe Gaisl**, v. Rossa d'Ampezzo (Croda).
- Hohe Lorenzen**, v. Lorenzo (Gran).
- Hohe Munde**. - 1899, 99 inv.
- Hohenburg**. - 1947, 344.
- Hohen Frassen**. - 1913, 49.
- Hohen Graif** (Wetterstein). - 1952, 192*.
- Hoher Göll**. - 1913, 108 - 1914, 320 inv. sci - 1915, 282.
- Hoher Riffler**. - 1900, 174 inv. - 1908, 90.
- Hoher Zahn** (Breonie pon.), v. Dente Alto.
- Hohe Salve**, v. Salve (Hohe).
- Hohes Licht** (Rosa). - 1885, 256 (Disgr.) - 1907, 78 - 1911, 83, 86 - 1954, 223.
- Hohes Licht** (Rif.), v. Linty (Rif.).
- Hohe Warte**, v. Coglians (M.).
- Hohe Warte**, v. Guardialta.
- Hohe Weisse** (Tessa), v. Bianca (Cima).
- Hohgant**. - 1916, 226 - 1949, 59*.
- Höhlenstoek** [V. Maderan]. - 1887, 97.
- Hohmatten pass**. - 1892, 280 - 1913, 230 inv. sci².

- Hohsand** (Bacino dell'). - 1902, 210 (Rettifiche) - 1903, 108 - 1933, 334 (Guida, Daverio) - 1936, 44 (Id.).
- Hohsand** (Corso naz. sci alpin.). - 1954, 165.
- Hohsand** (Ober Pass). - 1894, 262*.
- Hohsand** (P.so d'). - 1897, 389, 390.
- Hohsand** (P. d'). - 1896, 33 - 1912, 51 - 1920, 130* - 1931, 487 inv. - 1935, 640 inv. sci - 1938, 176² (1 inv.) - 1948, 240 sci - 1954, 165 sci.
- Hohsandhorn**, v. Hohsand (P. d').
- Hohthäligrat**. - 1902, 405.
- Hohwald** (Vosgi). - 1895, 403.
- Hohwanghorn** (Gross). - 1890, 28* - 1901, 178.
- Hokkaido** (L') [Giappone]. - 1940, 245 (Monti dell').
- HOLDEN** Edward S. - Mountain Observatories in America and Europe, 1897, 459.
- Hollandia** (Rif.) [Lötschenlücke]. - 1838, 420 sci - 1939, 120 (Radio telef.).
- Höllentalspitzen**. - 1933, 202 inv.
- Höller hütte** (In V. Mazia). - 1916, 297, poi v. Diaz A. (Rif.).
- Holmenkollen** (Attacco per sci). - 1934, CXXX.
- HOLMES** Alfred. - Catalogo fotografie d'Alta Montagna, 1898, 188.
- HOLST**... - Disgrazia, 1891, 311, 360.
- Holz** Michele. - Alpinista ad 86 anni, 1935, CXXXIX.
- HOLZNER** Ernesto. - Dieci giorni di scalate nelle Dolomiti di Brenta, 1928, 301; Punta orientale di Valbona, 1929, 182.
- Homme** (Bec de l'). - A. 75, 120 - 1900, 356.
- Homme** (Brec de l'), v. Homme (Tête de l').
- Homme** (C. de l'). - A. 75, 120*.
- Homme** (Tête de l'). - 1899, 196* - 1902, 401* - 1904, 484* - 1941, 62.
- Hongu** (Bacino) [Himalaia]. - 1954, 240.
- Hönnle** (Vord. Mittl. Hinter). - 1912, 113 inv. sci.
- Hood Mount** (Oregone). - 1952, 192 inv.*.
- Hooker** (M.) [Canada]. - 1924, 291* - 1926, 51, 54* - 1929, 313.
- Hooker** (M.) [Nuova Zelanda]. - 1938, 100*.
- HORACDIZ** Stefan. - Disgrazia, 1896, 540.
- Horecones** (V.) [Ande]. - 1934, 288.
- Horeb** (M.) [Sinai]. - 1952, 152.
- HÖRMANN** L. - A travers l'Arberg, 1887, 17.
- Horn** (Capo) [Terra del Fuoco]. - 1924, 288.
- Hornberg**. - 1915, 282 sci.
- Hörndl** (Vorderes). - 1913, 108 inv. sci.
- Hörner** (Graue). - 1889, 423.
- Hornfluh**. - 1910, 117 sci.
- Hornli** (Arosa). - 1890, 344 (Disgr.).
- Hörnli** (Rif.) [Cervino]. - 1882, 92 - 1890, 170 - 1899, 320 - 1902, 142 - 1947, 150 (Storia).
- Hornspitzen**, v. Ghega (C.ni di).
- Hornsundtind** (Spitzberg). - 1939, 178*.
- Horozecka Cviceni Prachovskych Skalach** (1930-1934). - 1935, 208.
- Horozecky Spolok «James»** (Kosice). - 1931, 715.
- Hörungtinder** (Monti di) [Norvegia]. - 1903, 73
- Hotaka** [Giappone]. - 1939, 126 - 1941, 195.
- Houbolt** (M.), v. Rigile (M.).
- Houehes** (Les). - 1934, 160 (Monumento al Redentore e lapide a Pio XI) - 1936, 423 (Telefer. con Bellevue).
- Houertes** (Pic du Vallon des), v. Signelé (Pic).
- Houil** (Hoggar). - 1951, 153.
- HOUSTON** C.E. - Spedizione al K 2, 1939, 357.
- HOWARD** John. - Disgrazia, 1935, 154.
- HOWELL** Thomas. - Presolana, 1889, 384.
- Hradica**, v. Rodizza (M.).
- HROMATKA** Anton. - Ostalpine Grossabfahrten, 1936, 46 - 1937, 218.
- Hrubá Skaly** (Torri di) [Tatra]. - 1938, 146.
- Hrusica**, v. Piro (Selva di).
- Hrvatski Planinar** (Riv. del Club alpino Jugoslavo). - 1934, 107, 153, 213 - 1935, 444, 498, 556, 661 - 1936, 49, 98, 246, 376, 417, 467, 510 - 1937, XI², 134, XXVI, 214, XLIII, LII, LXXXII - 1938, 12, 71, 124, 234, 290, 516 - 1939, 12, 67, 178, 233, 290, 344, 405, 514 - 1940, 70, 122, 174, 230, 343, 405 - 1941, 9.
- Hrvatsko Planinarsko Drustvo** (Zagabria). - 1931, 715.
- Huacavileá** (Ande) [Perù]. - 1953, 309 - 1954, 86, 88.
- Huacraeocho** (Laguna di) [Ande Peruviane]. - 1911, 77.
- Huacratanea** (Ande) [Perù]. - 1953, 309 - 1954, 86, 88, 169*.
- Hualean** [Perù]. - 1951, 174.
- Huancajasha** (Ande Peruviane). - 1911, 76.
- Huandoy** (Nevado) [Perù]. - 1936, 187* - 1951, 173 - 1952, 52.
- Huantsan** (Nevado) [Perù]. - 1952, 52, 398*.
- Huarascán** [Perù], v. Huascarán.
- Huari** (V. di) [Ande Peruviane]. - 1911, 76.
- Huascan** (M.), v. Huascarán (M.).
- Huasearan** (Nevado) [Ande Perù]. - 1909, 127* - 1910, 241 - 1934, 514 - 1936, 182, 185 - 1951, 174 - 1949, 176 - 1952, 52, 320 - 1953, 120, 217, 220.
- Huayhuasch** (Cordillera) [Perù]. - 1949, 175, 176 - 1951, 37, 153.
- Huayna** (Potosí) [Cordillera Boliviana]. - 1927, 288, 289 - 1928, 129, 200* - 1936, 131 - 1937, 138 - 1951, 104.
- Huayna Ausangate** (Ande) [Perù]. - 1954, 50.
- Huaytapayana** (Sierra) [Perù]. - 1949, 176.
- Hubbard** (Gh.) [Alaska]. - 1911, 341.
- HÜBEL** Paul. - Führerlose Gipfelfahrten, 1928, 213 - 1951, 174;
- Der Bergsteiger Walter Stösser, 1940, 458 - 1941, 64.
- HUBER** Joseph. - Wachauführer, 1954, 316.
- HUBER** S. - Führer durch das Totes Gebirge (2^a ed.), 1951, 173.
- Hübsehörn**. - 1907, 78 inv. - 1911, 85, 122 - 1934, 349*.
- HUBSCHMID** Johannes. - Alpenverter Romanischen und Vorromanischen Ursprungs, 1952, 128.
- Hucianska** (P.so) [Tatra]. - 1939, 252.
- Hudson** [America]. - 1939, 553.
- Huemel** (Cerro) [Ande Patagonia]. - 1938, 469 - 1946, 67.

- Höfi** (Rif.) [V. Maderan]. - 1938, 9 (Ricostr.), 511 (Inaug.).
- Hug Ad. M.** - L'empotence et la capacité de transport des téléphériques en mont., 1937, XXVII.
- Hug L. and Stead R., v. Stead e Hug.**
- Huglihorn.** - 1899, 77.
- Hugi** (Sattel). - 1928, 26 inv. sci - 1949, 7.
- Hugli N.** - Panorama del Napf, 1885, 80.
- Hügligrat.** - 1910, 117 inv. sci.
- Hugo Victor.** - E le Alpi, 1928, 126.
- Hühnerbühl** (Rif.) [Kistenpass]. - 1935, 652 - 1935, 652 (Inaug.).
- Hühnersattel.** - 1925, 236*.
- Hühnerspiel.** - 1896, 148 inv.
- Hühnerstock** [Gottardo]. - 1912, 79 inv. sci - 1913, 231 - 1914, 321 inv. sci, 322 inv. sci, 344 inv. sci.
- Hühnerstock** [Oberland]. - 1887, 349* - 1888, 284* - 1890, 434 (Hinter)*, 438*.
- Hühnerthälhorn.** - 1888, 415* - 1889, 425*.
- Hühneyspiel.** - 1910, 117 sci.
- Huilayoe** (Ande) [Perù]. - 1953, 217.
- Hu-i-Taftan** (Vulc.) [Persia]. - 1953, 120.
- Hulka** (Gh. e Valle) [Karakorum]. - 1914, 136, 140.
- Hüllenhorn.** - 1891, 75*, 301 - 1892, 57* - 1894, 261*, 393* - 1896, 20* - 1899, 124, 343 - 1914, 322 - 1929, 299.
- Hüllenhorn-Mottiseia** (Gruppo). - 1899, 121.
- Hüllenjoeh.** - 1896, 20 - 1898, 343 - 1899, 127.
- HULME** Edward F. - Familiar Swiss Flowers, 1909, 60.
- Humantay** (M.) [Ande Peruviane]. - 1953, 308 - 1954, 84, 85, 169*.
- Humboldt** (Montains) [Nuova Zelanda]. - 1938, 99*.
- Humboldt** (Pico de) [Ande Venezuela]. - 1953, 23, 29, 215, 216.
- Humide** (P. Pierre), v. Pierre Humide.
- Humkun Gala** [Himalaia]. - 1951, 357*.
- Humor** (Piz) [Bernina]. - 1887, 369.
- Hund.** - 1917, 199.
- Hundsruok.** - 1907, 116 inv., 169 inv.
- Hundsrüeke.** - 1910, 117 inv. sci².
- Hundstein.** - 1908, 136.
- Hundstein** (Rif. sull') [Zell am See]. - 1900, 296.
- Hunerkogel.** - 1946, 368*.
- HUNT** John. - L'allenamento e l'organizzazione della spediz. all'Everest, 1953, 335;
- The ascent of Everest, 1954, 120.
- HUNT J. e COOKE C.R.** - A Winter visit to the Zemu Glacier, 1939, 348.
- Hunter** (M.) [Stati Uniti]. - 1907, 113.
- Hushee** (V.) [Karakorum]. - 1911, 308* - 1914, 162.
- HUTCHINSON** W.G. - Disgrazia, 1886, 389.
- Hutstock.** - 1886, 153.
- Hutstöckli** (Uri). - 1907, 80 - 1914, 323.
- Hütte** (Von), zu Hütte (Moriggl) [Vol. IV]. - 1927, 58.
- Hvannadalshukur** (M.) [Islanda]. - 1905, 165.
- I Iaeu Ruiu** (P.) [Sardegna]. - 1948, 254* inv.*
- Iamiecio** (M.). - 1926, VII.
- Ianara** (M.) [Matese]. - 1893, 105 inv., 378 - 1946, 286.
- IBAÑEZ** Francesco (Ten.). - Ascensioni di, 1953, 308 - 1954, 240 (Decesso).
- Ibex** (Peak) [Karakorum]. - 1893, 358* - 1952, 30*.
- Ibi Gamin** (Garhwal), v. Abi Gamin.
- ICHAC** Marcel. - Ai confini del mondo (Film), 1953, 115;
- A l'assaut des Aiguilles du Diable (Film), 1953, 183.
- Ichac M. e Herzog M., v. Herzog e Ichac.**
- Iehil M'Gun** (Atlante). - 1935, 432*.
- Iconografia alpinistica** (Scale e rapporti nell'). - 1944, 9.
- Iconografia cinquecentesca dello sci.** - 1949, 138.
- Ideale** (Dito dell') [Brenta]. - 1930, 243* - 1941, 311*.
- Ideale** (P. dell') [Brenta]. - 1913, 203* - 1919, 6 - 1929, 325 - 1937, LXXXI - 1941, 316.
- Idembourg** (Pic) [Nuova Guinea]. - 1913, 240.
- Idet** (M.) [Eritrea]. - 1892, 257.
- Idraulica.** - 1886, 129.
- Idroelettricità.** - Sfruttamento idroelettrico dei bacini montani, 1917, 171;
- Sviluppo idroelettrico nazionale, 1916, 94, 319.
- Ienca** (M.), v. Jenca (M.).
- Ifinger hütte.** - 1924, 74, 76 (Passa al C.A.L.), poi v. Ivigna (Rif. al P.co).
- Ifingerspitze**, v. Ivigna (P.co).
- Ifni Djebel** (Atlante). - 1933, 356.
- Igenuan** (Atlante). - 1935, 432*.
- Igiene**, v. Medicina.
- Igiene delle popolazioni montane.** - 1939, 15.
- Igloo** (Come si costruisce un). - 1946, 372.
- Ignoto** (Campanile), v. Capuis C. (Campan.).
- Iharen** (M.) [Sahara]. - 1949, 58.
- Ila** (P. dell'). - 1903, 47 inv.
- Ilanan** (M.) [Hoggar]. - 1935, 502* - 1936, 384 - 1938, 125* - 1951, 152, 153 - 1952, 128.
- Illampu** (M.) [Ande Boliviane]. - 1898, 436 - 1899, 64 - 1921, 7 - 1930, 433 - 1951, 104 - 1952, 192 (2^a asc.), 398 (Id.) - 1953, 218.
- Illasi** (V. d'). - 1940, 458 (Monogr.) - 1941, 9 (Id.)
- Illimani** (M.) [Ande Boliviane]. - 1898, 436* - 1899, 64 - 1921, 7 - 1928, 199* - 1930, 698* - 1937, 135 - 1938, 359 - 1939, 516* - 1940, 392 - 1941, 195* - 1950, 257 (P. Nord)* - 1951, 37 (Id.)*, 37 (P. Sud), 62 (P. Nord e Sud), 104² (P. di mezzo, Cumbre de la Paz), 105 (Id.), 104² (P. Nord e Sud), 105 (P. Nord)*, 105 (P. Sud), 189 (P. Nord) - 1952, 192 (P. Nord)*, 389 (P. Sud), 398 (P. Nord e Sud) - 1953, 218.
- Illiniga** [Equador]. - 1939, 517*.
- Illiniza** (M.) [Equador]. - 1892, 143* - 1938, 359 - 1951, 104 (Centr.) - 1953, 217.
- Illusioni ottiche in montagna.** - 1883, 10.

- Illustrazione generale delle Alpi.* - 1899, 450 (Proposta per una).
- Illustrazioni della R.M. (Elenco delle), v. Parte 2ª del presente Indice Generale R.M.
- Illustriertezeitung.* - 1897, 408 (Mont Blanc Nummer).
- Imenspitzen.** - 1908, 176 - 1911, 84.
- Imagna (V.).** - 1897, 264 serv. (Sav. vett.).
- Imálaia, v. Himálaia.
- IMBODEN Roman (Guida).** - Disgrazia, 1896, 494.
- IMFELD Xavier.** - Necrologia, 1909, 169.
- IMFELD X. e KURZ L.** - Carta del M. Bianco, 1896, 167, 312, 353.
- IMHOF Ed.** - Rätikon Club Führer (VII Vol.), 1936, 149.
- Immink Jeanne (Cima) [Pale di S. Mart.].** - 1891, 354*, 366* - 1914, 187* - 1927, 46* - 1934, 567* - 1935, 200*, 322*.
- IMMIRZI Alfonso.** - Castellana, le sue grotte ed il suo avvenire, 1946, 121.
- Imola (Sez. C.A.I.).** - 1927, 179 (Costit.) - 1934, 680 - 1944, 19 - 1946, 2 - 1954, 126.
- IMOUCHA Henry.** - Carte du Massif de Puget, 1937, LXVI.
- Imouszer Diebel.** - 1933, 414.
- Imperatore (Campo), v. Campo Imperatore.
- Imperia (Sez. C.A.I.).** - 1925, XLVII - 1926, XXVII, XXXII, XXXV - 1927, 171 - 1928, 135, 227 - 1929, 71 - 1934, 101, 148 - 1935, 488 - 1937, XLI, L, LXXIV, LXXV, LXXVI - 1938, 9, 122, 405 - 1939, 107, 174, 288, 340 (20° ann. fond.), 402 (Id.), 455, 509 - 1940, 117, 283, 340², 451 - 1941, 60, 116 - 1944, 19, 23 - 1945, 41 - 1946, 127² - 1947, 581 - 1954, 126.
- Imperiale (Piano) [Madonic], v. Piano Imperiale.
- IMPERIALE di S. Angelo Gius.** - La 1ª ascen. italiana al M. Bianco (27-VIII-1840), 1951, 146.
- Imperia-Oneglia [Sez. C.A.I.).** - 1930, 313, 363, 691 - 1931, 50, 255, 441, 638 - 1932, 380.
- Imperia-S. Remo (Rif.) [Al Lago Verde del Basto].** - 1927, 171 (Prog.) - 1929, 71, 131 (Inaug.), poi v. Kleudgen (Rif.).
- Impianti trasporto sciatori (Supplemento « Diario dell'Alpinista » Tavecchi.** - 1952, 124.
- Importanza politica delle Alpi.** - 1917, 58.
- Imprese extra alpine ed extracuropee, v. Speciezioni extraeuropee.
- IMSENG Clemente (Guida).** - Necrologia, 1937, 212.
- IMSENG Ferdinando (Guida).** - Sottoscriz. per, 1882, 12, 84, 95; — Disgrazia, 1885, 5; — Rievocazione storica, 1954, 351.
- I.N.A. (Sottosez. C.A.I.) [Roma].** - 1944, 20.
- Inaccessibile (Pyramid) [Delfinato].** - 1891, 364*.
- In Alto (Periodico bimestr. della S.A.F. in sostit. della Cronaca).** - 1890, 46 (Fondaz.), 154, 187, 269, 347, 411 - 1891, 31, 100, 171, 231, 318, 397 - 1892, 17, 70, 172, 214, 293, 388 - 1893, 23, 88, 310 - 1894, 56, 236 - 1895, 56, 489 - 1896, 157, 456 - 1897, 187, 226 - 1898, 542 - 1899, 162, 214, 283 - 1900, 131 - 1901, 150, 188 - 1911, 133, 167, 274 - 1912, 31 - 1920 152 (Riprende le pubblic.) - 1922 94, 192 Cop. - 1927, 100 - 1950, 38, 48 (45° anno fond.), 134 - 1953, 386.
- In Alto (Rivista mensile illustrata).** - 1920, 94 - 1922, 30, 95, 141, 192 Cop., 230.
- INAMA Carlo.** - Necrologia, 1910, 393.
- Inardo (Colle di).** - 1898, 64.
- INAUDI Giuseppe.** - Il rocchetto d'Arianna (Uso della funicella da valanghe), 1953, 110.
- Inaugurazioni, v. Singoli nominativi e toponimi.
- Incantato (Castello) [Cadini di Misurina].** - 1937, 110*.
- Incantevoli soggiorni (Dolomiti).** - 1932, 383.
- I.N.C.E. (Sottosez. C.A.I.) [Roma].** - 1942, 60 (Sciogl.).
- Incendi, v. Singoli toponimi.
- Inehemar (Atlante).** - 1935, 431*².
- Incianao (M.).** - 1935, 97 sci.
- Incidenti.** - Di frontiera (v. Confine) - di Mont. (v. Disgrazie), 1887, 404.
- Ineliosa (L. de l').** - 1923, 19.
- Ineudine (L') [Corsica].** - 1941, 79.
- Indicatore topografico « Viganò ».** - 1938, 519.
- Indicatore turistico - alpinistico - sciistico del Piemonte (Hess).** - 1937, 218 - 1939, 67, 224.
- Indicatori stradali, v. Segnavie.
- Indice bibliografico, v. Schedario alpino.
- Indice generale della R. M., v. Rivista Mensile C.A.I.
- Indici annuali della R.M. Sono di utile consultazione in sussidio del presente Indice Generale (Mancano gli indici delle annate 1943, 1944, 1945).
- Indici di periodici alpinistici.** - 1885, 81 - 1886, 396 - 1887, 97, 380 - 1892, 103, 205, 377.
- Indie Olandesi.** - 1941, 196.
- Indira (P.so) [Karakorum].** - 1916, 120*.
- Indirizzi e richiami, v. Atti e Comunicati ufficiali.
- Indo (V. dell') [Karakorum].** - 1910, 10 (Suppl. n. 1).
- Indrapura (P.so) [Sumatra].** - 1884, 34*.
- Indren (Gh. d').** - 1888, 110 (Sent.), 274 (Id.) - 1903, 311 (Disgr.), 344 (Id.), 503 (Id.).
- Indrizza (M.).** - 1893, 54.
- Industria alberghiera.** - 1930, 406.
- Industria alberghiera (Manuale dell'), v. T.C.I. Industrie, v. Piccole industrie.
- I.N.F.A.I.L. (Sottosez. C.A.I.).** - 1941, 172 (Costit.) - 1944, 20.
- Infernet (R.che dell').** - 1908, 175*² (P. Nord e Sud) - 1909, 185 (Id.), 188 (Id.) - 1915, 53*, 219*, 281*.
- Infernetto (C. dell').** - 1940, 422.
- Inferni (Cima degli).** - 1952, 179.
- Inferno (Bacino dell') [Marittime].** - 1914, 243.
- Inferno (Boch.e dell').** - 1938, 321.
- Inferno (Cascata dell') [V. Brembana].** - 1891, 126 (Sent.).
- Inferno (P. dell') [Gran Paradiso].** - 1942, 69*.
- Inferno (Porta dell') [Fumante].** - 1925, 227, 230.

- Inferno** (Soglio dell') [Pice. Dolom.]. - 1954, 47*, 47 (Anticima)*, 47 (Statist. asc. par. N.).
- Inferno** (V. dell') [Gran Sasso d'It.]. - 1927, 98.
- Informazioni, v. Singoli argomenti.
- Infornace** (M.). - 1894, 327 (Centr. e Orient.)* - 1898, 444 - 1899, 151 inv.* - 1905, 434 - 1951, 162.
- Infortunati, v. Disgrazie.
- Infortunati alpinistici (Assicurazione Soci contro gli), v. Assicurazione Soci contro ecc.
- Infranchissabile** (C.). - 1913, 179 inv. sci - 1928, 133 - 1929, 257 sci - 1937, 148 sci - 1938, 519 - 1941, 134* - 1947, 472.
- Inganno ottico** (L'). - 1946, 139.
- Inghemar** (Atlante). - 1933, 357.
- Ingiuesi** (M.) [Africa]. - 1939, 305.
- Inglese (Torre), v. Averau (Cinque Torri d').
- Inglesì** (P.so degli). - 1908, 223.
- Inglismaldie** (M.) [Canadá]. - 1935, 647*.
- INGSTAND Helge. - Nunamiut, 1953, 319.
- In memoriam*. - Sotto questa voce, negli indici annuali della R.M., dal 1934 in poi, vengono elencate le necrologie di Soci, guide, personalità ecc. Prima del 1934 questa rubrica era intitolata «Personalità» (v. Singoli nominativi).
- Inn** (V. dell'). - 1935, 485, 494, 495.
- INNERKOFER Michele** (Guida). - Disgrazia, 1888, 279, 333⁴ - 1892, 290, 324, 375 - 1893, 15. — Necrol., 1888, 333² - 1889, 61; — Cenni biografici, 1932, 70.
- Innerkofler Michele** (Campanile) [Croda da Lago]. - 1894, 48*, 439* - 1914, 210 - 1953, 192.
- Innerkofler Michele** (P.) [Popena]. - 1896, 62* - 1911, 19*, 120*, 123*.
- Innerkofler Michele (Torre) [Bosconero], v. Tovanello (Sasso di).
- Innerkofler Michele (Torre) [Sassolungo], v. Pian de Sass (P.).
- INNERKOFER Sepp** (Guida). - In memoria di, 1928, 127; — Azioni di guerra (1915-18), 1932, 89, 197, 200, 213, 523; — Medaglia d'oro, 1934, 105.
- Innerturm**. - 1911, 121².
- Innerviderjoch**. - 1933, 486 inv. sci.
- Inni Alpini, v. Canti Alpini e di Montagna.
- Innichriedeknoten, v. San Candido (Crodon di).
- Inno alle Alpi**. - 1894, 287.
- Innocenti S.A.F.T.A.** (Sottosez. C.A.I.). - 1943, 52 (Costit.) - 1944, 18 - 1945, 34 - 1948, 141 (Sciogl.).
- Inno degli sciatori**. - 1909, 123.
- Inno della Sucai**. - 1907, 92.
- Innominata** (C. dell') [Frêne]. - 1893, 23, 416 - 1894, 393* - 1900, 424, 425 - 1915, 37* - 1928, 295 - 1939, 509.
- Innominata** (Cresta dell'), v. anche: Bianco (M.). - 1922, 23* - 1923, 145* - 1925, XXX - 1927, 124 - 1928, 48*, 128*, 132 - 1929, 297*.
- Innominata** (Forc.) [Mangart]. - 1947, 562.
- Innominata** (P.) [Frêne]. - 1893, 416 - 1900, 424 - 1902, 437 - 1903, 92 - 1904, 21, 55 - 1906, 238 - 1908, 123 - 1913, 75, 391* - 1914, 118*, 306*, 320*² - 1917, 199² - 1922, 23 - 1923, 150 - 1941, 3 - 1945, 43 - 1954, 162*.
- Innominata** (P.) [Madre dei Camosci], v. Madre dei Camosci.
- Innominata** (P.) [Triolet], v. Isabella (P.).
- Innominato** (Campanile) [Rinaldo]. - 1930, 704* - 1931, 287*.
- Innominato** (Campanile) [Sassolungo]. - 1938, 84*.
- Innominato** (Torriente) [Valbruna]. - 1938, 7*.
- Innominato della Croda della Pala** (P.) [Pale S. Mart.]. - 1954, 114*.
- Innsbruck**. - 1937, 89 (Uff. inform. DuÖAV).
- Innsbrukerturm** (Croda dei Toni). - 1951, 14*, 43*.
- Inondazioni*. - Origine delle, 1883, 120; — E rimboscamento, 1883, 96. (Pei casi particolari v. Singoli toponimi).
- Inremer** [Marocco]. - 1928, 6.
- Insomnia in Montagna*. - 1914, 258.
- Institut de Géographie Alpine** [Grenoble]. - 1920, 31, 95 - 1933, 210 - 1939, 71.
- Institut für Schnee und Lawinenforschung**. - 1943, 121 - 1952, 104.
- Intelvi** (P. Battaglione) [Adamello]. - 1895, 410* - 1915, 259* - 1934, 609 - 1940, 221.
- Intelvi** (V. d'). - 1887, 144 (Alb.) - 1888, 111 (Id.).
- Interbrandjoch**. - 1886, 218 (Disgr.).
- Interkärli, v. Clap Grande (Creton di).
- Interlaken**. - 1902, 185 (Ferr. con Montreux).
- Intermesoli** (Gruppo). - 1926, 419*.
- Intermesoli** (P.zo). - 1888, 273, 369 - 1892, 254 - 1896, 334 - 1898, 458 - 1901, 386 - 1906, 129 - 1908, 97, 103 - 1927, 326*, 327* - 1930, 271 (P. sett.)* - 1931, 363* - 1932, 737 inv. sci* - 1934, 428*, 688*² - 1937, 385 - 1951, 162.
- Intertalagonica** (Forc.). - 1909, 263, 431.
- Intervento dello Stato nel regime forestale e l'opera del C.A.I.* - 1888, 118.
- INTIHAR Giovanni**. - Monte Nevoso, 1934, 79; — Necrol., 1941, 62.
- Intihar Giov.** (Rif.) [Giulie]. - 1941, 62.
- Intra**. - 1891, 215 (I Monti e le Valli di), 273 (XXIII Congr. C.A.I.) - 1921, 67 (XIV Congr. C.A.I.).
- Intra** (Sez. C.A.I.). - A. 74, 35 (Costit.), 101 - A. 75, 101 - 1882, 7, 120, 128 - 1883, 30, 58, 82, 93, 134 - 1884, 24, 28, 38, 53, 66, 78, 95 (Boll.) - 1885, 61, 91, 170, 183, 207 - 1886, 36, 295² - 1887, 126, 159, 222, 351 - 1888, 121 (Boll.), 141, 253 - 1889, 17, 26, 96, 190, 239, 262, 332 - 1890, 33, 57, 127, 191, 336, 366 - 1891, 25, 28, 42, 78, 143, 174, 177, 239, 273 - 1892, 11 (Lav. alp.), 32, 183, 374 (Lav. alp.) - 1893, 31, 179, 210, 223 - 1894, 60, 63, 228, 243 - 1895, 84, 85, 95, 404 - 1896, 173, 301, 348, 443 - 1897, 97, 110, 192, 259, 280, 497 - 1898, 39, 158, 266, 316, 347 - 1899, 214, 257 (25° ann. fond.), 290 (Id.), 352 (Id.) - 1900, 30, 31, 32, 150, 411 - 1901, 27, 159, 297 - 1902, 158 - 1903, 151 - 1904, 29 - 1907, 45, 138, 504 - 1908, 275 - 1909, 302 - 1911, 64, 134, 231, 316, 346 - 1912, 23, 61, 95, 300, 347 - 1913, 84,

- 148 - 1914, 128, 198 - 1915, 95, 195, 317, 352 - 1919, 34 - 1920, 48, 151 - 1921, 67 - 1922, 104 Cop., 192 Cop. Boll. 229, (Boll.) - 1928, 135 - 1929, 68 - 1931, 442, 516 - 1938, 9 - 1939, 287, 340, 455, 456, 509 - 1940, 66 - 1941, 292 - 1942, 176 - 1943, 101 - 1944, 21, 23, 35, 44 - 1945, 5, 40, 42, 45, 62 - 1946, 254 - 1950, 100 - 1954, 128.
- Intragna**. - 1889, 18 (Sent. col Pian Cavallone).
- Intragna** (V. d'). - 1891, 220.
- Introbio**. - 1906, 192 (Notizie), 236 (Id.), 391 (Id.), 464 (Id.) - 1907, 48 (Notizie), 240 (Id.), 524 (Id.).
- Introduzione alla Montagna* (Mazzotti). - 1948, 325.
- Invalidenberg** (Picc. e Grande) [Pamir]. - 1936, 40* - 1948, 157.
- Invalidi** (Cresta degli) [Marmarole]. - 1925, 71* - 1928, 351* - 1952, 296.
- Invergnan** (B.ca d') [V. Rhêmes], v. Rousse Nord (Grande).
- Invergnan** (C. d') [Grande Rousse]. - 1911, 37, 40 - 1948, 171 inv.*
- Invergnan** (B.ca d') [Valpelline]. - 1947, 114*.
- Invergneures** (Les). - 1892, 9 - 1913, 76², 202 - 1915, 122², 218, 222.
- INVERNIZZI** Camillo. - Il Trofeo Agostino Paravicini, 1937, 167.
- Inverno** (Organo della Federaz. italiana sports invernali). - 1934, 153, 213, 267, 336, 634.
- Inverno benefico** (L'). - 1942, 145.
- Ippolita** (Passo) [Rosa]. - A. 75, 157* - 1915, 196².
- Ipsometria**, v. Singoli argomenti e barometro.
- Iran**, v. anche: Persia. - 1938, 348 - 1944, 57 (Sped. ital.).
- Irma** (Campanile) [Cridola]. - 1912, 267 - 1933, 220.
- Irma** (Forc.), v. Cridola (Forc. Alta di Torre).
- Irogna** (Pian d'). - 1937, 207 (Leggenda).
- Irta** (P.) [Faito]. - 1910, 20 inv.
- IRVINE**. - Scampato all'Everest, 1924, 243.
- Irvine** (M.) [Canadà]. - 1929, 361.
- Irvine** (M.) [Nuova Zelanda]. - 1938, 99*.
- IRVING** R.L.G. - The Romance of Mountaineering, 1935, 494 - 1948, 326;
— The Great Mountains, 1946, 122.
- Isabella** (P.) [Bianco]. - 1899, 177* - 1913, 107, 231 - 1914, 118*, 306*, 320* - 1927, 292.
- Isabella** (P.), v. Coca (Dente di).
- ISAIA** Cesare. - Escursioni invernali della 8^a Comp. alpina, 1882, 20;
— L'alpinismo militare e le compagnie alpine d'Italia nell'Annuario del C.A.F., 1882, 38;
— Consorzio fra le sezioni di Pinerolo, Susa e Torino per ripristino monum. all'Assietta, 1882, 49;
— Necrologia di M. Emile Talbert, 1882, 57;
— Escursione sulla Testa dell'Assietta per ripristino del ricordo, 1882, 67;
— L'inaugurazione del monumento sulla Testa dell'Assietta, 1882, 110;
— La prima assemblea dell'Associazione Meteorologica Italiana, 1882, 142;
— La Yosemite-Valley in California, 1883, 8.
- Isala** (C.) [Cozie]. - 1888, 407 - 1891, 59.
- Ischia** (Isola d'). - 1902, 349.
- Ischiator** (B.co alto d'). - 1890, 259 - 1900, 85* - 1905, 17, 40 - 1906, 256, 475, 476 - 1907, 328 - 1910, 83 - 1912, 115* - 1914, 345 - 1925, 91* - 1937, XLI - 1939, 111 inv.* - 1940, 230 (Disgr.), 402 (Id.) - 1941, 28 inv. sci - 1949, 62 - 1950, 29*, 151.
- Ischiator** (Cime d'). - 1905, 17 - 1939, 111 (Sud) inv.*
- Ischiator** (Cresta di). - 1931, 559*.
- Ischiator** (Falsa Forc. d'). - 1931, 559*.
- Ischiator** (Forc. d'). - 1912, 115*.
- Ischiator** (P.so d'). - 1906, 40 - 1939, 111 inv.*
- Ischuat** (P.so d') [Caucaso]. - 1886, 264.
- Iscrizioni rupestri simboliche**, v. Fontanalba, Lago delle Meraviglie, e Marittime (Alpi).
- Iselberg**. - 1886, 217 (Rotab.).
- Iseo**. - 1885, 259 (Nuova ferr. con Brescia) - 1911, 315 (Inaug. ferr. con Rovato).
- Iseo** (L. d'). - 1886, 332 (Guida al. G. Rosa) - 1915, 88 (Storia del) - 1935, 658.
- Iseran** (C.). - 1901, 446 - 1902, 73 (Storia) - 1911, 94 (Rot.) - 1914, 56 inv. sci³ - 1931, 139 inv. sci - 1936, 375 (Rotab. del) - 1937, LX (Inaug. rotab. del).
- Iseran** (C.) [Châlet-Hotel]. - 1925, LXXX (Inaug.).
- Iseran** (M.). - A. 74, 154 - 1901, 446 - 1902, 73 (Storia) - 1907, 323 (Id.) - 1909, 170.
- Isère et Are** (Les Massifs entre). - 1927, 119 (Guida Gaillard).
- Isforza** (M.) [Caucaso]. - 1891, 423 - 1949, 8.
- Ishbel** (M.) [Canadà]. - 1935, 647*.
- Islanda**. - 1883, 47 (Gh. e vulcani dell') - 1884, 21, 44 (Gh. e vulcani dell') - 1886, 395 (Id.) - 1905, 165 (Punto culminante dell') - 1918-34 (Attraverso l') - 1935, LXXXI (Esploraz. del più grande gh. del mondo) - 1936, 146 - 1937, 223 - 1940, 391 - 1950, 38 (Montagne dell').
- Isnè** (Amba) [Africa]. - 1939, 302.
- Isola** (Mont') [d'Iseo]. - 1903, 184 - 1920, 109.
- Isola del Gran Sasso** (Sez. C.A.I.). - 1921, 58 (Costit.) - 1922, 104 Cop.
- Isola del Liri** (Sez. C.A.I.). - 1931, 718 (Costit.).
- Isola del Liri** (Sottos. C.A.I.). - 1937, LVII (Costit.)².
- Isolata** (Guglia) [Salimmo]. - 1934, 612*.
- Isole di lingua tedesca nelle Alpi italiane**. - 1917, 229.
- Isolée** (L'), v. Dames Anglaise.
- Isolée** (L'), v. Diable (Aig.s du).
- Isonzo** (F.). - 1917, 114 (L').
- Isorà** (M.) [Goggiam]. - 1939, 301.
- Isorno** (V.). - 1913, 321.
- Isotta Fraschini** (Sottos. C.A.I.) [Milano]. - 1945, 40 (Costit.), 55 - 1952, 66 (Sciogl.).
- Ispettorato Truppe alpine**. - Cambiamento di Sede e di nome, 1939, 339;
— Notiziario dell', v. Notiziario T.A.;
— Nuovo Ispettore, 1930, 55 febbr.;
— Ufficiale di collegam. dell', col C.A.I., 1939, 171 - 1941, 115.
- ISSEL** Arturo. - Astuccio mineralogico per escursioni, 1884, 64;

- Liguria geologica e preistorica, **1892**, 386;
 — Il concetto della direzione nelle Montagne, **1903**, 188;
 — Commem. (Di F. Sacco), **1927**, 291.
Issel Arturo (Cima) [Marittime]. - **1909**, 321* - **1910**, 153*.
ISSEL A., MAZZUOLI L. e ZACCAGNA D. - Carta geologica delle Riviere liguri ed Alpi Marittime, **1887**, 186.
ISSEL A. e SQUINABOL S. - Carta geologica della Liguria, **1891**, 137.
ISSELIN Henri. - La Barre des Ecrins, **1954**, 250.
Issime. - **1897**, 315 (Alb.) - **1903**, 42 (Cappella S. Margherita e leggenda) - **1907**, 144 (Notizie), 240 (Id.), 376 (Id.).
Issola (P.zo d'). - **1914**, 289, 343 - **1915**, 218.
Istituto Cartografico Ital. - **1892**, 213 (Carta della Prov. di Roma e della Sicilia).
Istituto Coloniale Italiano. - **1930**, 178.
Istituto d'arti grafiche [Bergamo]. - **1906**, 271 (Carta d'Italia al 250.000), 302 (Id.).
Istituto di bibliografia alpina [Biella]. - **1952**, 124.
Istituto di fotografia alpina (V. Sella). - **1949**, 90 - **1950**, 84, 134 - **1951**, 241.
Istituto di Speleologia Italiano. - **1923**, 28.
Istituto di studi alpini (Per un). - **1931**, 48.
Istituto di studi per l'Alto Adige. - **1922**, 142 - **1925**, XCI (Collana di piccole guide locali), 86.
Istituto elioterapico Codevilla [Cortina]. - **1934**, 97 (Convenz. col comitato scient. C.A.I.), 328 - **1935**, 40.
Istituto federale svizzero per studio neve e valanghe. - **1943**, 121 - **1952**, 104.
Istituto Geografico Militare. - Agevolazioni operatori dell' (Nei Rifugi), **1938**, 451 - **1951**, 130.
 — Bernina - Disgrazia (Nuove tavolette), **1949**, 161;
 — Bianco (M.) [Nuove tavolette del], **1929**, 382 - **1949**, 122 - **1950**, 37 (Carta turistica 25.000) - **1951**, 31 (Id.);
 — Bollettino geodetico, **1950**, 37;
 — Carta Valanghe, **1937**, 261 (Commiss. per);
 — Carte al 500, 75, 50, 25 mila (Nuove), **1885**, 69 - **1886**, 393 - **1888**, 182, 394 - **1889**, 150, 395 - **1890**, 183 - **1891**, 137, 198 - **1892**, 67, 349 - **1893**, 214 - **1894**, 139 - **1895**, 259 - **1896**, 352 - **1898**, 71, 150, 234 - **1909**, 97 - **1929**, 382 - **1949**, 122, 161 - **1950**, 37 - **1951**, 31 - **1954**, 61 (Al 200.000);
 — Cataloghi dell', **1890**, 40 - **1898**, 70, 150 - **1904**, 107 - **1940**, 405;
 — Commissione toponomastica, **1950**, 100, 133.
 — Contributo dell' (Prima, durante e dopo la guerra 1915-18), **1919**, 27;
 — Direttore dell', **1938**, 173 (Cambio del);
 — Eritrea (Carta dell'), **1898**, 71, 150, 235;
 — Prospettive panoramiche del gr. del Gran Paradiso, **1889**, 54;
 — Quote altimetriche (Nuove), **1889**, 135;
 — Riduzioni concesse, **1886**, 227 (Ai Soci 25%), 285 (Id.) - **1890**, 41, 58 (Aumento al 30%) - **1926**, II (Vendita presso uffici postali col 30% rib.) - **1933**, 632 (Ai Soci, 20%) - **1946**, 376 (Id.);
 — Rilievi topogr. e stereogramm. gr. Gran Paradiso, **1932**, 621;
 — Toponomastica, **1950**, 100 (Commissione per la), 133 (Id.) - **1939**, 179 (Delle tavolette);
 — Toponomastica della Venezia Tridentina e Giulia (La) e l', **1916**, 300;
 — Vedute panoramiche M. Rosa, **1898**, 235.
Istituto internazionale di geografia alpina (Per un). - **1924**, 247.
Istituto italiano per le proiezioni luminose. - **1919**, 198.
Istituto Nazareth (Sottos. C.A.I.) [Napoli]. - **1952**, 130 (Sciogl.).
Istituto nazionale di economia agraria. - **1935**, 393, 394, 475, 494 - **1936**, 373.
Istituto Nazionale per l'incremento dell'Educazione fisica in Italia. - **1908**, 149 - **1909**, 62, 393.
Istituto scientifico internazionale « A. Mosso » (Al Col d'Olen). - **1907**, 365, 385 (Inaug.), 453 - **1908**, 148, 159 - **1909**, 175 - **1910**, 252 (Telef.) - **1913**, 82 - **1915**, 223 - **1922**, 78, 190 - **1923**, 120 (Riassunto storico, suo assetto e funzioni, futuro) - **1933**, 564 (Staz. radiotelef.) - **1934**, 387 (Posto a disposiz. dei Soci C.A.I.), 453 (Id.) - **1935**, 40 (Id.), 262 (Id.) - **1936**, 283 (Posto per i Soci C.A.I.) - **1937**, XXVII, 213 (Posti per i Soci C.A.I.), 305 (30° anniv. fondaz.), 388 (Id.) - **1938**, 351 - **1939**, 179, 399.
Istor-o-Nal [Hindu Kush]. - **1936**, 498 - **1937**, 127 - **1938**, 516*.
Istria. - **1884**, 68 (Carta in rilievo) - **1927**, 291 (Memorie descrittive della carta geolog.), 291 (Schema geolog. dell') - **1917**, 113 (Bianca, grigia, rossa) - **1939**, 15 (Grotte dell').
Istruzione Premilitare. - **1922**, 45 - **1923**, 42 - **1925**, XIV.
Istruzioni ottocentesche al viaggiatore alpino. - **1946**, 308.
Istruzioni scientifiche per alpinisti (Manualetto di). - **1934**, 387, 407.
ITAKISSIOS. - Il pittore dell'Olimpo, **1940**, 272.
Italia. - **1884**, 53 (Grotte e caverne in) - **1885**, 69 (Carta I.G.M. al 100, 50 e 25 mila), 355 (Nevi e freddo nel mezzodi d') - **1886**, 188 (Turisti stranieri in) - **1891**, 28 (Carta in rilievo, Locchi) - **1893**, 87 (Atlante storico) - **1906**, 61 (Carta del T.C.I. al 250.000), 490 (Id. toponimi) - **1907**, 186 (Id.) - **1908**, 71 (Id.) - **1912**, 352 (Id.) - **1914**, 27 (Carta 250.000 del T.C.I.) - **1915**, 367 (Guida d', del T.C.I.) - **1917**, 210 (Indice della Carta d', al 250.000 del T.C.I.) - **1918**, 72 (I parchi nazionali in) - **1927**, 291 (Come si è formata l') - **1929**, 454 (Attraverso l', del T.C.I.) - **1935**, 208 (Carta automob. al 200.000 T.C.I.) - **1937**, LXXXIII (Id. al 650.000) - **1939**, 350 (Spopolamento montano in) - **1951**, 247 (Carta 500.000 T.C.I.).
Italia (Alta). - **1939**, 345 (Nell'era quaternaria), 405 (Id.) - **1940**, 122 (Durante l'era quaternaria).

- Italia** (Centrale). - 1888, 390 (Carta in rilievo, Cherubini) - 1922, 139 (Guida d'Italia del T.C.I., 2° Vol.) - 1930, 487 (Roma e le popolaz. montanare dell') - 1939, 344 (Guida T.C.I., Vol. II) - 1940, 8 (Guida breve T.C.I.).
- Italia** (Centrale e Merid.). - 1924, 88 (Studio geolog.).
- Italia** (Cima) [Himalaia Cashmiriano]. - 1930, 296* - 1938, 358.
- Italia** (Gran Sasso d'). - Corno Grande, A. 74, 130 - A. 75, 105, 133², 180 - 1882, 6, 120 - 1884, 119 - 1885, 282 - 1886, 168, 354 - 1887, 385 - 1888, 59, 273², 322, 332, 354, 388, 418 (Vetta Orient.) inv. (2^a asc.) - 1890, 120, 251 - 1891, 78, 126*, 149, 305, 390 - 1892, 254 (Vetta Occid.)*, 254 (Vetta Orient.)*, 265 (Vetta Centr.)*, 285 (Vetta Occid.) - 1894, 151 (Vetta occ. e Orient.)*, 237, 249 (Vetta Occid. ed Orient. conv.o intern. e 1° centenario 1^a ascen. O. Delfico vetta Orient.) - 1895, 51 (Vetta Orient. Id.), 81 inv. (Occid.), 81 (Orient.) inv.*, 86 inv. (Occid. e Orient.), 211 (Occid.), 269 (Occid.) inv., 269 (Orient.) inv.*, 435 (Occid.) - 1896, 334 (Occid. e Orient.), 520 (Occid.) - 1897, 173 (Occid.), 228, 395 (Occid.), 482 (Occid. e Orient.) - 1898, 61 (Occid.), 248 (Altit. del), 458, 531 - 1899, 31, 54, 151 - 1900, 5, 17 (Centro) *, 171, 209 (Occid.), 250, 287 (Occid.) - 1901, 375*, 386* - 1902, 252, 320 - 1903, 60 (Disgr.), 99 (Id.), 109, 139, 297², 298, 308 - 1904, 85 (Occid.) inv. - 1905, 254 - 1906, 23 (Disgr.), 131, 138 inv., 332 (Disgr.) - 1907, 355², 469 - 1908, 56, 97², 103, 138, 175, 291* - 1909, 54, 87, 154, 155, 199, 230 - 1910, 116 - 1911, 53, 83³, 84, 335 (Occid.)*, 362 (Occid. e Orient.)* - 1912, 78², 78 (Occid.)* - 1913, 107 inv., 141³, 172, 230, 329 inv., 338, 363 - 1914, 200, 322, 289² (1 inv.) - 1915, 84, 147 (Occid., Centr. e Orient.), 148, 218², 285 inv. - 1917, 84 - 1919, 181 inv. - 1920, 167 - 1921, 88 (Grande escurs. popol.) - 1922, 108 (Occid. Centr. e Orient., cronistoria), 204, 223 (2° conv.o alpin. abruzz.), 250 (Orient.)* - 1925, XC, XCI (Cannone sull'Occid.), XCI (Orient.) - 1926, 47 (Occid. Centr. e Orient.), CIII, CIV (Messa) - 1927, 237, 347 sci - 1928, 171, 414 (Trav. tre Vette E-O)*, 417 (Centr.)*, 418 (Id.)* - 1930, 227 inv., 274*, 430 (Adu-nata alpini), 502, 504, 574, 624 (Raduno C.A.I. e A.N.A.) - 1931, 14 (Occid., 1^a asc. 1573), 360 (Orient.)*, 365 (Orient.)*, 367*, 442, 708 - 1932, 562 (Centr.)*, 562 (Orient.)*, 562 (Madonnina)*, 722 (Occid.) inv. sci*, 738 (Orient.) inv. sci* e Occ. sci - 1933, 498 (Occid.), 504 (Occid.)⁴ (1*), 504 (Centr.)², 504 (Orient.)², 504 (Torrione)*, 562 (Occid.)³ (1*), 562 (Orient.)³ (1*), 562 (Centr.)³, 613 (300 militi sul) - 1934, 427, 428 (Occid.)*, 688² - 1936, 275, 276 (Occid.)², 276 (Orientale)*, 278 (Occid.)², 279 (Occid.)* - 1937, LX³, LXXVI, LXXVII, 385 - 1938, 122 inv., 286, 512 - 1939, 6², 120³, 340 sci - 1940, 452², 488, 494 - 1941, 147 sci - 1946, 156 - 1947, 412, 452 sci* (Occid.) - 1949, 8, 87* - 1950, 307, 307 (Centr.)*, 307 (Orient.)* - 1951, 140 (Occid.)³*, 140 (Centr.)²*, 140 (Torrione Cambi)*, 162 - 1954, 106, 167 ;
- Corno Piccolo, 1887, 292* - 1888, 59*, 273 (2^a ascen.), 284, 322*, 369 - 1892, 254 (5^a ascen.) - 1893, 65 inv.* - 1895, 432, 435 - 1896, 334 - 1897, 228 - 1901, 386 - 1907, 355 - 1908, 97 - 1911, 85, 222 - 1912, 78, 114 - 1915, 218 - 1922, 175 (Cronistoria), 251* - 1925, XC - 1927, 118*², 327*, 328*², 329*³ - 1928, 414, 416*, 418*, 419* - 1929, 449 (Disgr.) - 1930, 228*, 271*², 501 (Disgr.) - 1931, 364* - 1933, 504⁶ (1*), 562⁵ (3*) - 1934, 68, 426*, 427, 688* - 1937, LX, LXXVI, 385, 386 - 1938, 560* - 1939, 6, 120² - 1950, 307 inv.*, 307*² - 1951, 140²*, 162.
- Italia** (Gran Sasso d') [Gruppo]. - 1884, 119 (Fot.) - 1886, 276 (Carta del) - 1887, 123, (Carta del) - 1888, 185 (Guida, Abbate) 273, 369 - 1894, 327 - 1895, 88 (Esperim. colombi viagg.), 186 (Impianto staz. colom. viagg.), 269 (Esperim. id.), 435 (Id.) - 1896, 519 (Id.) - 1897, 173 (Id.), 483 (Id.) - 1904, 433 - 1907, 355 - 1908, 103 - 1922, 107 (Il massiccio di Monte Corno-Corno Grande), 175 (Id. - Corno Piccolo) - 1925, XC - 1927, 98, 330² - 1928, 56, 130, 266 - 1930, 701 - 1931, 360 - 1932, 104, 574, 722 sci, 733 (Trav. del. in sci), 770 - 1934, 68, 336 (Carta T.C.I.), 425 - 1935, XI (Funivia al) - 1936, 145*, 239, 275 - 1937, LXIII (Scuola alpin.), LXXVI (Id.), 385 (Scuola naz. alpin.) - 1938, 81 - 1939, 443 (Scuola di roccia Guf. Aquila), 503 (Id.), 562² (Id.) - 1940, 47, 133, 138, 348 sci, 451, 487 - 1941, 97 (Itin. sciist.), 147 (Itin. sciist.) - 1942, 53 (Itin. sciist. nel), 55 (La prima guida del), 108 sci, 126 (Disgr.) - 1943, 54 (Guida M. d'I., Landi Vittorio e Pietrostefani), 75 (Id.), 99 (Id.), 100 (Id.), 120 (Id.) - 1951, 139, 162 (Monogr.) - 1954, 136 (Corso Guide).
- Italia** (Gran Sasso d') (Rifugi al), v. Duca degli Abruzzi e Garibaldi (Rif.).
- Italia** (Gran Sasso d') [Sella del Corno Grande]. - 1922, 109.
- Italia** (Gran Sasso d') [Sella dei due Corni]. - 1894, 154.
- Italia** (Merid. e insul.). - 1940, 458 (Guida breve d'I., T.C.I.) - 1941, 118 (Id.).
- Italia** (M.) [Ande Patagoniche]. - 1924, 288 - 1938, 349* - 1947, 208.
- Italia** (Occidentale). - 1940, 458 (Le strade romane dell') - 1941, 10 (Id.).
- Italia** (P.co) [Ande Boliviane]. - 1936, 130* - 1937, 138 - 1938, 359.
- Italia** (Rif. alb.) [Grigna Merid.]. - 1926, 72.
- Italia** (Rif.) [Al P.so Ristele]. - 1920, 109 - 1925, XLIII (Distr.).
- Italia** (Rif. Vetta d') [Al P.so dei Tauri], v. anche: Neugersdorfer hütte. - 1922, 41 (Passa al. C.A.I.) - 1923, 102 inv., 190 - 1924, 178

- 1925**, LVII - **1937**, 186, LXXIV (Ricons. all'aut. mil.) - **1951**, 238 (Passato all'aut. mil.).
- Italia (Valle) [Pamiri]**. - **1930**, 226.
- Italia (Vetta d')**. - **1906**, 10* - **1916**, 286 - **1919**, 105 (Adunata alpin.), 186 - **1920**, 109², 230 - **1923**, 102 inv. sci* - **1937**, 183, 189 - **1939**, 518 - **1952**, 296 inv. sci.
- Italia agricola* (L.) [Riv.]. - **1923**, 115.
- Italia alpina illustrata* (Riv.). - **1884**, 44, 95.
- Italiie arces*. - **1929**, 446.
- Italia Marinara* (L') [Riv. della Lega Navale]. - **1920**, 28, 93, 138.
- Italia nostra* (Periodico illustr.). - **1905**, 204, 269 (Conc. fot.), 271 - **1906**, 226.
- Italia pittoresca*. - **1907**, 133 (Concorso fotograf.).
- Italia Settentrionale**. - **1884**, 105 (Guida Bollaffio) - **1893**, 217 (Carta dell', di P. Galli) - **1937**, XXVII (Guida Breve T.C.I.).
- Italiane [Alpi]**. - **1901**, 425 (Articoli d'argom. alpinistico in « Lettura » n. 8, 1901), **1908**, 172 (Osservaz. e segnalaz. glaciolog. nelle, nel 1906).
- Italiane [Alpi] (Guida delle)**, v. Guida Monti d'Italia.
- Italiani (P.so degli) [Adamello]**. - **1908**, 223*.
- Italiani (P. degli) [Caucaso]**. - **1930**, 144* - **1935**, 592* - **1938**, 358.
- Italiani (P. degli) [Groenlandia]**. - **1935**, 191*, 394.
- Italianità del popolo Ampezzano* (Plebiscito di). - **1940**, 458.
- Italianità di alcuni termini di alpinismo e di geografia alpina*. - **1917**, 135.
- Italianità (L') della Venezia Giulia irredenta ed il confine Orientale*. - **1918**, 69.
- ITALICUS**. - L'azione militare italiana nella guerra mondiale dal 1915 al 1917, **1922**, 29, 93;
- Una versione austriaca di Vittorio Veneto divulgata in Francia, **1922**, 29, 93;
- Italie**. - **1899**, 251 (Guida Joanne) - **1905**, 165 (Des Alpes a Naples, Guida Baedeker, 2^a ed.)
- Italie (du Centre)**. - **1885**, 77 (Guida Joanne) - **1893**, 186 (Guida Joanne), 409 (Id.).
- Italie (du Nord)**. - **1883**, 72 (Guida, Joanne) - **1890**, 211 (Guida Joanne).
- Italie Centrale et Rome**. - **1904**, 115 (Guida Baedeker, 13^a ed.).
- Italie du Sud**. - **1886**, 332 (Guida Joanne).
- Italie et Sicile**. - **1885**, 327 (Guida Joanne).
- Italie méridional, Sicille, Sardaigne**. - **1903**, 107 (Guida Baedeker, 13^a ed.) - **1907**, 88 (Id., 14^a ed.).
- Italien (Mittel)**. - **1890**, 213 (Guida Oberosler).
- Italien (Ober)**. - **1887**, 122 (Meyer's Reisebücher) - **1888**, 232 (Karte, Leuzinger) - **1889**, 328 (Guida, Oberosler) - **1898**, 272 (Meyer's Reisebüchur).
- Italien (Unter)**. - **1902**, 226 (Guida Baedeker, 30^a ed.).
- Italie Septentrionale** - **1904**, 221 (Guida Baedeker, 16^a ed.).
- Ithômé** (Grecia). - **1903**, 55.
- Itinéraires pour le sky* (300). - **1939**, 516.
- Itinerari*:
- **Alpinistici**:
- **Alpi Liguri (Asquasciati)**, **1926**, XXII, XXVIII, LX, LXX, CXXIV;
- **Milano (Delle sez.)**, **1917**, 210 (1^a serie) - **1925**, 200 Cop.;
- **Sari XCIV-CXXXVI** - dal Rif. Daviso, **1925**, 200 Cop. - dal Rif. Gastaldi, **1920**, 102, 104, 148 - **1925**, 200 Cop. - dal Rif. Laghi Verdi, **1922**, 30 - **1925**, 200 Cop. - dal Rif. Pagari, **1925**, 200 Cop. - dal Rif. Pera Ciaval, **1919**, 196 - **1920**, 104 - **1925**, 200 Cop. - V. d'Ayas, **1925**, 200 Cop. - **1927**, 168 - Valnotey, **1927**, 175;
- **Sucaï**, **1951**, 56;
- **Appenninici**, **1915**, 310;
- **Effettuabili da Torino in uno o due giorni**, **1906**, 275, 334;
- **Sciistici**:
- **Appennino Centr. (Nell')**, **1939**, 371 - **1940**, 47, 204 - **1941**, 35, 97, 147 - **1942**, 53, 108 - **1943**, 42;
- **Cento domeniche e 4 settimane (Saglio)**, **1938**, 71, 124;
- **Cortina e Dolomiti Ampezzane (Terschak)**, **1931**, 708;
- **Fersina (N.)**, **1936**, 483;
- **Formazza (Val)**, **1928**, 134 (Santi) - **1936**, 44 (Id.);
- **Formico-Grioni (Zona)**, **1929**, 146;
- **Quattrocento sessantotto (G. Tenda - S. Candido)**, **1932**, 388, 768;
- **Sari**, **1926**, 32 Cop., CXXVI (Ferreri e Balliano);
- **Sauris**, **1936**, 448;
- **Sci Club Torino**, **1914**, 360 - **1920**, 111 (2^a ed.);
- **Segni cartografici per gli**, **1935**, 206;
- **T.C.I. (Carte con)**, **1929**, 455;
- **Torino (Nei dintorni di)**, **1906**, 451;
- **Varaita e Po**, **1928**, 134 (Bressy);
- **Segnalazioni (Organizzazione delle) degli**, **1943**, 100, 118 - **1946**, 6 - **1949**, 121, 122.
- Ittiologia**, v. Pesci.
- ITTLINGER Joseph**. - *Führerloses Bergsteiger*, **1922**, 228;
- *Von Menschen, Bergen und anderen Dingen*, **1922**, 228.
- Iugoslavia**. - **1939**, 123, 183, 294 - **1940**, 458 - **1941**, 64.
- IVAN Alessio**. - *Camicie nere della 1^a Legione sulla Rocca Bernauda*, **1936**, 86.
- IVANETIC F.** - *Italiani nei Monti della Carinzia*, **1886**, 130.
- Iverta (M.)**. - **1916**, 227.
- IVIANI Antonio**. - *La nuova « Strada del Littorio » nelle Grotte del Timavo*, **1933**, 314.
- Ivigna (P.co)**. - **1926**, 167* - **1935**, 263 (Disgr.) - **1946**, 186 (Disgr.) - **1949**, 160 (Disgr.).
- Ivigna (Rif. P.co)**, v. anche: Ifingerhütte. - **1925**, LV - **1926**, XIX (Frequent.) - **1927**, VI (Frequent.) - **1928**, 136 (Frequent.) - **1929**, 136 (Sent. col Rif. Cervina) - **1934**, 43 - **1939**, 286 (Sent. al) - **1944**, 23 - **1945**,

- 36 (In effie.) - 1947, 414 - 1948, 384 - 1950, 131 - 1951, 238 (Effie.).
- IVOLAS J.** - Les jardins alpins, 1908, 153.
- Ivrea** (Anfiteatro morenico di). - 1894, 412 (Laghi dell') - 1915, 223 (Studio geolog.).
- Ivrèa** (Biv.) [Gran Paradiso]. - 1947, 592, 625 - 1948, 229, 281, 287 - 1952, 315, 316 - 1954, 70.
- Ivrea** (Sez. C.A.I.). - A. 75, 18 (Costit.), 68, 101 - 1882, 82 (Scioglim.) - 1883, 48 (Sciogl.) - 1908, 159 (Costitutuz.), 203 - 1910, 38 - 1926, XCIX (Ricostit.), CIV - 1934, 148 - 1939, 402, 455, 509 - 1940, 399, 400, 451, 487 - 1941, 60, 174, 291 - 1942, 176, 204 - 1943, 103 - 1944, 7, 19, 22, 43 - 1945, 4, 25, 40, 41, 45 - 1946, 127, 251, 381 - 1947, 413 - 1948, 287 - 1949, 193 - 1954, 126.
- Ixtacihualtli** [Messico]. - 1890, 437 - 1891, 100 - 1937, 126 - 1952, 165
- Iyaehen Glacier** [Karakorum]. - 1911, 308*.
- Izouard** (C. d'). - 1903, 51 inv. sci - 1905, 1931.
- J Jabicogne** (M.) [Tatra]. - 1938, 144.
- JACCARD H.** - Autour de Salvan, 1885, 330.
- Jacchini** (P.so) [Rosa]. - 1949, 99.
- JACCHINI** Erminio (Guida). - Deplorazione, 1926, XLVI;
— Disgrazia, 1927, 165, 168.
- JACKSON E.P.** - Necrologia, 1906, 486.
- JACOBONI** Alfredo. - All'o.d.g., 1939, 229.
- JACOBUCCI** Michele. - Chi ha salito per primo il Gran Sasso d'Italia?, 1931, 14.
- JACOT - GUILLARMOUD J.** - Rievocazione storico-alpin., 1954, 404.
- JACOTTET** (Dott.). - Disgrazia, 1891, 310, 393.
- JACQUES A.** - Ski de descente, 1950, 35.
- Jaeggevarre** [Norvegia]. - 1903, 104.
- Jafferan** (M.). - 1882, 153 - 1885, 126 - 1889, 370 - 1892, 276 - 1898, 181 - 1903, 58, 87 inv., 486 inv. - 1904, 20.
- Jagelhorn.** - 1947, 187 (P. Sud)*.
- JAGER** Gustavo. - Decesso, A. 75, 54;
— Commem., 1902, 191.
- Jäger W.**, v. Taurist (Der).
- Jägerhorn.** - A. 75, 150 - 1885, 89 - 1886, 319 - 1889, 396 - 1890, 336*, 396 - 1891, 89 - 1896, 317 - 1899, 317 - 1901, 139, 410 - 1902, 137, 310 - 1906, 172 - 1907, 79, 112 - 1908, 162 - 1944, 8 - 1953, 190.
- Jägerjoeh** (Rosa). - 1886, 259, 319 - 1891, 89, 100 - 1935, 489 - 1951, 198*.
- Jäger kamp.** - 1910, 88 inv. sci - 1912, 113 inv. sci - 1909, 45 inv. sci.
- Jägiburg.** - 1914, 344.
- Jägigrat.** - 1932, 425.
- Jäghorn** (Ober) [Weissmies]. - 1925, 234*.
- Jäghorn** (Weissmies). - 1925, 234* - 1928, 128.
- Jäghorner** [Weissmies]. - 1893, 49*, 417*.
- Jagüel** [Ande]. - 1937, IV.
- Jagoda** (Pic) [Pamir]. - 1937, XXV*.
- JAHIER P.** - Con me e con gli alpini, 1920, 28.
- Jahrbuch des Gebirgsverein für die Sächsisch-Böhmische Schweiz**, v. anche: Überberg und Thal. - 1883, 10;
— Gebirgs ver. Säch. Böhm., 1885, 329.
- Jahrbuch des Oesterreichischen Alpenvereins** (Iniziativa le pubblic. nel 1949 e sostituisce lo Zeitschrift). - 1951, 126, 172 - 1952, 324.
- Jahrbuch des Oesterreichischen ski Verbandes.** - 1935, 208 - 1936, 46, 54 - 1937, XVII.
- Jahrbuch des S.A.C.** (Periodico annuale dello S.A.C. fondato nel 1864). - A. 75, 89 - 1882, 156 - 1884, 55, 131 - 1886, 126, 396 (Indice dei primi 20 Volumi) - 1887, 58 - 1888, 282 - 1889, 395, 423 - 1890, 434 - 1891, 394 - 1892, 381 - 1893, 83 - 1895, 263 - 1896, 32 - 1898, 108, 457, 536 - 1899, 76 - 1900, 222 - 1902, 24, 251 - 1903, 240 - 1904, 218 - 1908, 309 - 1910, 36 - 1911, 132, 164 - 1912, 251 - 1913, 31 - 1914, 327 (50^o ann. fond. S.A.C.), 328 - 1916, 272 - 1917, 216 - 1918, 33, 92, 187 - 1919, 85 (Nel 1923 é soppresso e sostituito dalla Riv. mens. Die Alpen) - 1928, 124.
- Jahrbuch des Schweizerischer ski Verband.** - 1934, 338 - 1935, 330.
- Jahrbuch des Siebenbürgischer Karpathen Verein.** - 1882, 10, 164 - 1884, 45, 105 - 1885, 329 - 1886, 365 - 1896, 162 - 1935, 330 - 1936, 374 - 1937, XLIV - 1939, 66.
- Jahrbuch des Steirischer Gebirgs-Verein.** - 1882, 144.
- Jahrbuch des Ungarischer-Karpathen Verein.** - 1883, 71 - 1884, 81, 120 - 1885, 329 - 1886, 225 - 1896, 161.
- Jahrbuch des Vereins Zum Schutze der Alpenpflanzen und Tiere.** - 1953, 390^o.
- Jahresbericht des akademischen Alpen Club Bern.** - 1935, 208 - 1936, 243 - 1940, 405 - 1949, 58 (43^o) - 1950, 146 - 1954, 252.
- Jahresbericht des Akademischen Alpen Club Innsbruck.** - 1900, 102, 339 - 1937, LXXXII - 1939, 237.
- Jahresbericht des Akademischen Alpen Klub Zurich** (XXXIV). - 1931, 253 - 1935, 494 - 1937, LXVI - 1951, 287 - 1953, 320.
- Jahresbericht des Gebirgs vereins des Grafschaft Glatz.** - 1884, 130.
- Jahresbericht des Sonnblicktes - Vereines.** - 1937, XXVII^o.
- Jahresbericht des Steirischen Gebirgs Verein.** - 1884, 70.
- JALEK** Maria. - En Campant sur l'Alpe, 1937, LXXXII - 1938, 104.
- Jalik** [Caucaso], v. Jalik.
- Jalik** [Caucaso]. - 1898, 151.
- Jalik** (Gruppo) [Caucaso]. - 1938, 350.
- JALLÁ** Giovanni. - Nelle Alpi Cozie, 1886, 344;
— M. Granero, 1888, 308;
— M. Manzol (1^a asc.), 1890, 360.
- Jalouz** (M.), v. Jaluz (M.).
- Jalovez** (M.), v. Jaluz (M.).
- Jaluz** (Gruppo). - 1934, 231 - 1935, 48, 444.
- Jaluz** (M.). - 1894, 100 - 1897, 190 - 1898, 114, 539*, 540* - 1901, 11 inv.*, 58^o, 60 inv.^o -

- 1902, 153, 189 inv. - 1904, 485 - 1917, 102 - 1930, 435 - 1931, 208 - 1934, 45.
- Jaluz** (Rif. allo). - 1899, 320, poi v. Desimon E. (Rif.).
- Jaman** (Dent de). - 1887, 138 - 1894, 367 (Disgr.) - 1896, 532.
- JAMORETTI** Gian Carlo. - Dove l'alpinismo è solo uno sport, 1929, 27; — Disgrazia, 1929, 27.
- Jan** (M.) [Nuova Zelanda]. - 1935, 482*.
- Jana** (P.so). - 1931, 206.
- Janelova Glava** [Dinariche]. - 1922, 11.
- Janeovo Brdo** [Dinariche]. - 1922, 11.
- JANDL** Oskar. - Necrologia, 1925, IV.
- Jandl Osear** (Torre) [Brenta]. - 1930, 244* - 1934, 434*.
- Jandri** (Signal de). - 1884, 41.
- Janetti B.** (Rif.) [Alla Colma di Rimella]. - 1920, 212.
- Janga** (M.) [Caucaso]. - 1894, 57.
- Jangyaraju** (Nevado) [Perù]. - 1951, 104*.
- Jannu** [Karakorum]. - 1940, 453.
- Janski Vrh** [Dinariche]. - 1922, 11.
- JANSSEN** Jules P.C. - Ascens. al M. Bianco, 1890, 395, 405; — E l'osservatorio sulla vetta del M. Bianco, 1904, 77; — Commem., 1907, 554.
- Janssen J.** (Osserv. in Vetta al M. Bianco), v. Bianco (M.).
- Janzo** (Cá di). - 1887, 117 (Alb.), 358 (Id.) - 1888, 358 (Alb.) - 1893, 211 (Alb.) - 1895, 21 (Alb.) - 1901, 184 (Alb.) - 1908, 270 (Alb.).
- Japanese Alpine Club.* - 1920, 139.
- Jara** (M.) [Tibet Cinese]. - 1936, 52 - 1947, 488, 490.
- JARACH** D. - Nelle Pale di S. Martino, 1934, 139; — In Montagna, 1934, 187.
- Jardin** (Aig. du) [Aig. Verte]. - 1926, 38 - 1927, 112*² - 1928, 124, 129, 167 - 1934, 635.
- Jarkand** (F.). - 1916, 26 (Origini del).
- Jasgulem** (P.so) [Pamir]. - 1936, 40 - 1948, 156.
- Jasper** (Peak) [Canadá]. - 1951, 190.
- JATTA** A. - Gita a Montecassino e Monte Prato, A. 74, 116; — Sulla geologia e paleontologia della prov. di Bari, 1888, 233.
- Jatun-Huma** (Ande) [Perù]. - 1953, 217.
- Jatzhorn.** - 1914, 322 inv. sci.
- Jaufen** pass, v. Giovo (P.so del).
- Jaune** (Dent.) [Champéry]. - 1891, 61*.
- Jave** (C. de la). - 1914, 56 inv.
- JAVELLE** Emilie. - La 1ª ascens. del Tour Noir, 1883, 10 - 1948, 220; — Souvenirs d'un alpiniste, 1886, 223; — Ricordo alla Cap. Orny, 1897, 315; — Cenni biograf., 1926, 5; — Rievocaz. (Di A. Balliano), 1948, 120; — Dans la trace de, 1951, 61; — Parole di, 1951, 161 - 1952, 252.
- Javelle Emilie** (Aig.) [Aig.s Dorées]. - 1903, 241 - 1910, 117 - 1915, 245*, 308* - 1924, 113*.
- Javello** (M.). - 1898, 143.
- Javor** (M.), v. Acero (M.).
- Javoreek.** - 1917, 53, 58.
- Javornig** di Postoina, v. Pomario (M.).
- Javornig di Ternova.** - 1917, 109.
- Javrovi vrh** [Dinariche]. - 1922, 12.
- Jazzi** (Cima di). - A. 74, 148 - A. 75, 134 - 1886, 67, 259, 378 - 1887, 39 - 1888, 1 - 1889, 411 - 1896, 75 - 1898, 25, 217 - 1899, 104 - 1900, 324, 395 - 1902, 55 inv. sci, 60, (Id.), 137, 191, 216, 310 - 1904, 168 - 1907, 79, 170, 112² - 1908, 94, 95 - 1909, 83, 85, 131, 154, 159 - 1910, 151, 152 - 1911, 84 - 1912, 14, 49, 77², 80, 115, 116, 117³ - 1913, 76, 168 - 1914, 321 - 1915, 219, 281 - 1917, 71, 73, 199 - 1927, 167, 168 - 1935, 485* - 1937, 70, LX - 1938, 535 - 1940, 153, 490 - 1941, 167 - 1945, 49², 55, 57, 60 - 1946, 318 - 1948, 263, sci - 1949, 97, 193, 194 - 1950, 256 - 1951, 82 - 1952, 237².
- Jazzihorn**, v. Gingino (P.zi di).
- Jean** (C. de Petit). - 1900, 357*.
- Jean** (Pas du). - 1909, 132*, 156*.
- Jean Maurice** (Croix de Don). - 1891, 60.
- Jeanne** (P.). - 1914, 265, 270.
- JEANNEL** R. - Hautes Montagnes d'Afrique, 1952, 320.
- Jean Pierre** (P.) [Gelas]. - 1916, 76*.
- JEANTET** Luigi (Guida). - Disgrazia, 1899, 470, 495.
- Jecernes** (Maja) [Albania]. - 1932, 695.
- Jefferson** (M.) [Nord America]. - 1908, 178*².
- Jelenseic**, v. Cervaro (M.).
- JELLINGHAUS** C. - Disgrazia, 1889, 266.
- Jel Tepe** [Bulgaria]. - 1941, 254, 260.
- JEMELIN** Erika. - Die Wand, 1937, XXVII - 1938, 105.
- Jena** (M.). - 1907, 355 - 1908, 97 - 1916, 93 - 1927, 330 - 1951, 162.
- Jengutsa** (Gh. di) [Himalaia]. - 1911, 163.
- Jenkins Stuart** (Rif.) [Al Col Vignettes]. - 1924, XXVII (Inaug.).
- Jenne** (Croda) [Angelo]. - 1936, 31.
- Jenner** (Grösser). - 1913, 108 inv. sci.
- JENNI** Jean. - Disgrazia, 1935, 154.
- JENULLI** Giovanni. - L'esplorazione dell'Abisso Bertarelli, 1928, 179.
- JERVIS** Guglielmo. - Necrologia, 1945, 42.
- Jervis Guglielmo** (Rif.) [Al Gh. di Nel]. - 1946, 61, 381 (Inaug.) - 1947, 592 - 1948, 82, 229, 422 - 1952, 315, 316.
- Jervis Willi** (Rif.) [Ciabotta del Pra]. - 1951, 120 (Inaug.), 308 - 1952, 314, 315 - 1954, 70.
- Jesehorn.** - 1914, 322.
- Jesera** (Maja) [Albania]. - 1941, 191, 193, 194.
- Jesi** (Sez. C.A.I.). - 1906, 28 (Costit.), 310 - 1907, 142, 199 - 1908, 112, 237, 307 - 1932, 62 (Costit.) - 1934, 148 - 1935, 596 - 1936, 499 - 1948, 47 (Costit.) - 1949, 29 - 1950, 276 - 1954, 106, 107, 126.
- Jesi** (Sottosez. C.A.I.). - 1940, 172 (Scioglim.).
- Jester** (M.) [Columbia Britan.]. - 1938, 100*.
- Jestroba Veza** [Tatra]. - 1938, 145, 146 - 1941, 196.
- Jetoula** (Dent de). - 1898, 337*, 340*, 472* - 1910, 54 - 1925, 147* - 1928, 54 - 1948, 84* - 1951, 7*, 38, 377 - 1952, 164.

- Jetoula** (M. de). - 1907, 115 (2^a asc.) - 1909, 48.
Jetoula (Tour de). - 1898, 337*, 340*, 472* - 1909, 155, 157 - 1910, 54 - 1914, 306.
Jezza Guerino (Rif.) [Matese]. - 1942, 175 (Inaug.).
Jija (M.) [Ande Peruviane]. - 1911, 76, 77, 78, 79.
Jiu-Jitsu. - 1939, 291.
JOANNE (Guides). - Etats du Danube et des Balcons (1^a parte), 1888, 366.
Joanne (P.), v. Losetta (Cima).
JOANNE Adolphe. - Necrologia, 1890, 435.
JOANNE Paul. - Italie du Nord, 1883, 72 - 1890, 211;
 — Italie du Centre, 1885, 77 - 1893, 186, 409;
 — Autriche - Hongrie, Tirol - Bavière Merid., 1885, 233;
 — Paris-Diamant (Guida), 1885, 234;
 — Italie et Sicile, 1885, 327;
 — Itinéraire de la Suisse, de M. Blanc, de la V. de Chamonix et des Vallées italiennes., 1885, 327;
 — Italie du Sud, 1886, 332;
 — La Corse, 1892, 259;
 — Suisse (2^o Vol.), 1895, 255 - 1896, 262;
 — Italie, 1899, 251;
 — Dauphiné (4^a ed.), 1911, 63.
Joelme (Le), 1924, 50.
Joderaorn. - 1886, 346 - 1891, 419 - 1892, 172 - 1895, 384 - 1900, 19 inv., 46, 89, 321 - 1901, 17 inv. - 1902, 309 - 1904, 235, 469, 473 - 1905, 19, 82 inv. - 1910, 115 - 1911, 18, 84 - 1912, 50 - 1914, 57 inv. - 1927, 169* - 1940, 490.
Jodoelberg (Carniola). - 1892, 203 (Disgr.).
Johannisberg [Tauri]. - 1937, 241 sci - 1947, 344.
Johansen (M.) [Nuova Zelanda]. - 1937, 35*.
Johnsbach. - 1952, 86 (Cimitero di).
JOHNSON Stefano Carlo. - Ascens. alla P. Guffetti dal vers. d'Alagna, 1909, 6.
Joinville (Rif.). - 1885, 353.
Jolanda (P.), v. Dames Anglaises.
Jolanda (P.) [Brenta]. - 1910, 84* - 1927, 155 - 1933, 674* - 1934, 446*³ - 1944, 47*.
Jolanda (P.) [Prefouns], v. anche: Savoia (Cresta). - 1926, 99, 101* - 1953, 177* - 1954, 41*, 53*.
Jolanda (P.) [Ruwenzori]. - 1907, 10*.
Jolanda (Torre) [Moiazza]. - 1952, 182*.
Joli (C.). - 1893, 132.
JONA Emanuele. - Necrologia, 1919, 113.
JONAS Rudolf. - In Garten der Gottlichen Nanda-Bergfarhten in Garhwahimalaia, 1948, 59, 80;
 — Im Garten der göttlichen Nanda, 1951, 173, 285.
Jonas (P.so) [Caucaso]. - 1931, 529.
JONES... - Disgrazia, 1893, 375.
JONES (P.), v. Péuterey (Aig. Blanche de).
JONES Edwards. - Disgrazia, 1912, 284.
JONES Humphery Orvenxi. - Disgrazia, 1912, 284;
 — Necrol., 1912, 286.
JONES Owen Glyne. - Disgrazia, 1899, 430.
Jong song (Peak) [Himalaia]. - 1931, 339* - 1932, 542 - 1943, 36.
Jong song (Peak). - 1949, 154 - 1951, 36, 192 - 1952, 282.
Jongsong-La [Nepal]. - 1940, 351.
Jong song-La [Sikkim]. - 1900, 88 - 1949, 8 - 1952, 282.
Jonia (Sottos. C.A.L.) [Catania]. - 1945, 34.
Jonksnuten [Norvegia]. - 1941, 196 sci.
Jorasses (Biv. al C. Grandes), v. Monza (Biv.).
Jorasses (Grandes), v. anche P.: Croz, Hélène e Margherita. - 1883, 107 (P. Walker) - 1884, 79 (Disgr.), 90 (Id.) - 1886, 258, 259, 318*, 346 - 1890, 364², 428 - 1891, 18 inv.* - 299, 347 - 1893, 250 (Disgr.) - 1896, 161 (Id.) - 1898, 141², 293 (P. Margherita)* - 339*, 423 (P. Hélène e Margherita)*, 442 - 1899, 54*, 140*, 196² - 1900, 322, 430 - 1901, 11 inv., 60, 178 - 1902, 407 - 1904, 21, 55 - 1905, 405 - 1906, 25 - 1909, 83, 157, 310 - 1910, 117, 118 - 1911, 119, 121, 166, 231, 335*, 372 (Asc. Whympere)* - 1912, 50², 79, 81*, 82*, 115, 116³ (2*) - 1913, 142, 179* - 1914, 320, 322 - 1915, 22 (1868) - 1917, 199² - 1918, 33, 90² (1 inv.) - 1920, 22 - 1923, 265 (P. Walker)* - 1926, 21 (P. Walker)* - 1927, 62 (P. Walker e Whympere) - 1928, 56 (Deux arêtes des), 147*, 167 - 1929, 192* - 1930, 13, 188*, 435* - 1931, 226, 253, 796 (Trav.)* - 1932, 165 (Disgr.), 618 - 1933, 104*, 160, 391, 497² - 1935, 86, 104, 160, 173 (La corsa alle, Chabod), 210 (Disgr.), 460, 561 (Corsa alle, Chabod), 603 (1^a asc. parete N. Peters), 605 (Id.), 606 (Id.), 608 (Id.), 621, 659, 661 - 1936, 46, 95, 96 (2^a asc. par. N.), 96², 197, 198, 287, 376, 415, 416, 509 - 1938, 60 (P. Margherita)*, 176, 513 (Disgr.), 526 (P. Walker)* - 1939, 171 (P. Walker), 223, 223 (Tour des), 231 (P. Hélène), 231 (P. Margherita), 231, 290, 307*, 512 - 1940, 24 (P. Walker e Whympere), 181, 303 (Parete N., P. Walker)* - 1941, 60², 62, 64, 230 - 1943, 63*, 90 - 1945, 56 - 1946, 323, 326 (P. Croz), 327, 327 (2^a asc. parete N., P. Croz), 327 (Cresta Hironnelles), 328, 329 (Parete E.)*, 331, 369 (Walker, parete N.), 373 (Id.) - 1947, 191, 218, 228, 406, 554 - 1948, 91, 97 - 1949, 4 (Fot. Sella), 7, 58, 82 (Hironnelles inv.*), 86 (Id.), 87 - 1950, 89 (Parete N., Walker), 149, 255, 259 (Parete N. Walker), 259 (Corsa alle), 281 (Id.), 307 - 1951, 38 (Statist. trav.: C. Hironnelles - C. Gr. Jorasses; C. Gr. Jorasses - C. Hironnelles; C. Hironnelles - C. Gigante), 39 (Statist. asc.: par. E., par. N. [Walker], parete N. [Whympere]), 60, 61, 64, 95 (Par. N. Walker), 126, 135*, 174 (Par. N.), 197 (Statist. asc. Cresta Hironnelles), 236 (P. Young), 255, 256, (Par. E.), 276 (Disgr.), 277 (Id.), 278 (Id.), 319, 377 - 1952, 22 (Par. N. Walker, 8^a asc.), 23 (Hironnelles), 190 (Par. N.), 191 (Id.), 192 (Id.), 239, 296, 297² (1*), 373, 390, 391 (P. Young)* m, 391 (Statist. asc. par. N. 391 (Statist. asc. Cresta Tronchey) - 1953,

- 78, 244 - 1954, 42 (4^a asc. Cresta Tronchey)
56, 380 (Par. N. Rébuffat).
- Jorasses** (Grandes) [Caucaso]. - 1937, 80.
- Jorasses** (Grandes) [C. des]. - 1895, 1* - 1900, 27 - 1903, 92 - 1904, 468 - 1910, 65*, 150*, 151*, 157* - 1912, 82* - 1915, 23 - 1928, 132, 147 - 1929, 143 - 1931, 796* - 1932, 762 inv. - 1933, 497² - 1936, 509 - 1940, 5 - 1944, 36 - 1951, 38 (Statist. trav. al C. Hirondelles).
- Jorasses** (Grandes) [Gruppo]. - 1948, 233 (Guida Vallot, G.H.M.), 1949, 180 - 1951, 319 (Guida Vallot, 2^a ed.) - 1952, 64 (Id.).
- Jorasses** (Grandes) [Pamir]. - 1936, 38* - 1948, 151.
- Jorasses** (Petites). - 1928, 7, 10, 149 - 1914, 291* - 1930, 306* - 1932, 239* - 1933, 497* - 1935, 627* - 1939, 290 - 1950, 229 - 1951, 264 - 1952, 297.
- Jorasses** (Petites) [C. des]. - 1928, 10.
- Jorasses** (Rif. Grandes), v. anche: Boccalate e Piotti (Rif.). - 1882, 92 (Inaug.) - 1884, 101 (Corde) - 1885, 186 - 1887, 10 (Corde), 175 (Id.) - 1888, 28 (Id.) - 1891, 164 - 1892, 11 - 1937, 348 - 1938, 112 - 1940, 22 (Nuovo) - 1941, 78 (Id.) - 1943, 101 - 1944, 6 (Ultim.), 24, 51 - 1947, 124 (Senza arred.), 591, 592 (Ripar.) - 1948, 82, 422 - 1952, 308 (Vecchio), poi v. Boccalatte e Piotti (Rif.).
- Jorasses** (Tour des Grandes). - 1931, 700* - 1932, 238* - 1939, 223.
- JORI Francesco. - I Rifugi del C.A.I. nella Venezia Tridentina, 1948, 266.
- Jostedalbraeen** (Gh.) [Norvegia]. - 1908, 78 - 1937, 44 (Il più grande della Norvegia).
- Jotunheim** (Gruppo) [Norvegia]. - 1937, 15, 20.
- Jourdan** (Scala) [Cervino]. - 1935, 158.
- Journal of the Mountain Club of South Africa* (The). - 1948, 275 - 1949, 81 - 1951, 192 - 1952, 326.
- Joux** (C. di). - 1882, 2 - 1885, 62 - 1904, 212 - 1905, 158 - 1933, 140 (Prog. rot. Brusson - St. Vincent).
- Jovet** (Mont) [Tarantasia]. - 1888, 13 (Alb.) - 1890, 433 (Alb.).
- Jovet Blanc** (Giulie). - 1931, 27*.
- JTTLINGER J. - Ewige Berge (Monti eterni), 1925, VI.
- JUAN Johann (Guida). - Commemorazione, 1951, 64.
- Jubiläums weg.** - 1933, 202.
- Jubran** [Himalaia]. - 1884, 128*.
- Juehlstock.** - 1888, 284*.
- Judica** (M.) [Sicilia]. - 1924, 69 Cop.
- Judith** (P.) [Morion]. - 1923, 73* - 1938, 223* - 1949, 104.
- Juf** (V. d'Avers). - 1939, 179 (Villaggio più elevato d'Europa).
- Juferhorn.** - 1896, 24*.
- Juferjoch.** - 1896, 24*.
- Juf Plan** (P.so del). - 1930, 618 inv. sci.
- JUGE Jean.** - La parete Est del Zinalrothorn, 1949, 33.
- JUGE Stephane.** - Guide Bleu illustrée des Alpes Françaises, 1895, 225.
- Jugoslavia, v. Iugostavia.
- Julia** (Rif. Divisione), v. anche: Nevea (Rif.). - 1941, 174 (Nuova denom. Rif. Nevea) - 1942, 8 (Battesimo) - 1944, 6 (Danneg.), 24, 59 (Danneg.), 60 (Id.) - 1945, 35 (Distr.), 58 (Riatt.) - 1946, 3 Not. (Riparaz.) - 1947, 591 - 1948, 191 - 1949, 193 - 1950, 47, 218.
- Julier** (Piz). - 1884, 95 - 1890, 412 - 1892, 252, 281 - 1893, 417 - 1894, 393* - 1896, 25* - 1898, 108² - 1899, 233 inv. - 1903, 134 inv., 225 inv. - 1905, 58 (Prog. ferr.), 152 inv. - 1909, 172 - 1912, 51 - 1913, 231 - 1916, 118
- JULLIEN John. - Guide de Coleopteriste, 1915, 88.
- JULLIEN JOHN LUIS - Necrologia, 1887, 119.
- Jumbo** (M.) [Canada]. - 1929, 358*.
- Jumeaux** (Rif. ai), v. anche Bobba Giov. (Rif.). - 1910, 193 (Prog.) - 1911, 149, 225 (Inaug.) - 1912, 349 - 1913, 209 - 1916, 54 inv. - 1931, 756, poi v. Bobba G. (Rif.).
- Jumeaux** (Valtournanche). - A. 75, 104 (P. Sella), 106 (Id.), 156 (P. Giordano, tent.) - 1891, 293 - 1894, 114 (P. Sella)*, 260 (Id.)* - 1898, 178 (Id.)* - 1902, 136 (P. Sella) - 1903, 337 (P. Sella), 428 (Id.), 448 (Id.) - 1904, 94 (P. Giordano)*, 94 (P. Sella) - 1905, 227 (Disgr.), 296 (P. Giordano e Sella) - 1907, 113 (P. Giordano e Sella)*, 115 (Id.)*, 392 (Id.), 500 (Id.)*, 501 (Id.) - 1909, 82 (P. Giordano e Sella)* - 1910, 117 (P. Sella) - 1912, 127 (P. Giordano* e Sella) - 1913, 202 (P. Sella) - 1914, 289 (Id.) - 1923, 86 (P. Giordano)*, 86 (P. Sella) - 1928, 48 (P. Giordano e Sella)* - 1929, 375 (P. Giordano), 375 (P. Sella)* - 1931, 753 (P. Giordano)*, 756 (P. Sella) - 1932, 112 (P. Giordano) - 1936, 447 (P. Sella), 465 (Id.) - 1938, 10 (Id.) - 1940, 137 - 1941, 62 - 1942, 4, 24, 26 - 1943, 122 (P. Sella)* - 1947, 460 (P. Sella e Giordano) - 1950, 149 - 1954, 161 (P. Sella e Giordano)*.
- Juneal** (Massiccio del) [Ande]. - 1913, 370 (Esplor.).
- Junction** (Peak) [Karakoram]. - 1918, 187*.
- Jungborn** (G. Lammer). - 1925, 46, LXXVI - 1932, 187 (Trad. franc.).
- JUNGE M.** - Durch Urwald und Pampa, 1938, 180, 555.
- Jungfrau.** - A. 74, 163 - A. 75, 23 inv. - 1882, 31, 55, 116, 156 - 1884, 22, 92 - 1885, 107, 112, 217, 311*, 352*, 369 - 1886, 67, 85, 192, 270 (Disgr.), 276, 422 - 1887, 58, 116 (Prog. Rif. in Vetta), 187, 213 (Disgr.), 244 (Id.), 303² - 1888, 43 inv., 53, 282, 397 (Disgr.) - 1889, 124 inv., 221², 263, 354, 389 (Ferr.), 428² - 1890, 30, 46 (Ferr.), 72 inv., 91 (Ferr.), 381 inv., 434 - 1891, 26 (Ferr.), 363 - 1892, 327 - 1893, 52, 53, 417² - 1894, 165 (Ferr.) - 1895, 360, 439 (Disgr.) - 1896, 75, 75 (Ferr.), 148 inv. - 1898, 32 (Disgr.), 116 (Wundt), 151 (Id.), 236, 523 (Inaug. 1^o tronco ferr.) - 1899, 23², 142*, 491 - 1901, 25, 179, 292 - 1902, 53 inv., 54 inv., 96 inv. sci, 282 (Inaug. 3^o tratto ferr.) - 1903, 49 inv., 108, 133 inv.,

- 275 (Inaug. 4° tratto ferr.) - 1904, 118 - 1905, 58 (Ferr. a 3000 m.) - 1906, 18, 59, 60*, 89 inv., 178, 277 - 1907, 169 - 1908, 55*, 90, 91, 94 - 1909, 244, 273 (Ferr.), 409, 415 - 1910, 83, 84, 85, 86 - 1911, 83, 119, 133, 160 (Ferr.) - 1912, 78, 114 - 1913, 142, 181, 202, 336 (Asc. Tuckett 1871) - 1914, 28 inv. (Coolidge 1874), 288, 321, 342 - 1915, 22, 120², 218, 245 - 1916, 268 - 1925, 180 sci* - 1926, XXX - 1927, 3 (Asc. Coolidge), 115*² - 1928, 127², 128, 129², 130, 131², 132², 133, 195* - 1929, 206* - 1932, 49* - 1933, 620 - 1934, 151, 211, 358 (Re dei Belgi sulla), 464 - 1935, 496 - 1936, 467³ - 1937, IX - 1940, 5 - 1941, 61, 62² - 1948, 361 (Nostalgia della), 457 - 1950, 280 - 1952, 238², 239, 240², 241 - 1953, 78 (Parete N.).
- Jungfrau** (Gruppo). - 1888, 368.
- Jungfraujoeh.** - 1898, 538* (1862) - 1924, XXVIII (Alb.) - 1938, 347 (Osserv. Meteor.) - 1939, 15 (Congr. intern. fisiolog.) - 1940, 495 (Osserv.).
- JUNK W.** - Meine Alpenfahrt, 1905, 414.
- JUON** Giorgio. - All'Alpe (Poesia), 1936, 267.
- Jupperhorn.** - 1917, 199.
- Jut** (Piz). - 1893, 51* - 1924, 173.
- Juta** (M.). - 1911, 21.
- K** **K 2**, v. anche: Himalaia e Karakorum. - 1888, 332 - 1892, 65 - 1893, 360 - 1894, 140, 238, 383 - 1902, 399 - 1909, 242 (Sped. Pfannl, Eckenstein ecc.) - 1910, 5 (Suppl. n. 1), 18 (Id.), 22 (Id.), 23 (Id.), 27 (Id.) - 1912, 167 - 1932, 617 - 1934, 106 - 1936, 341 - 1938, 349, 358 - 1939, 14, 154, 157, 238, 347, 357 (Sped. Houston), 460, 491 - 1940, 77 (2^a sped. americ.), 477 - 1943, 35, 36 - 1947, 71 - 1949, 4 (Fot. Sella), 6 (Id.) - 1951, 36, 53, 125 - 1952, 278, 286 - 1953, 15, 302 (Sped. ital.), 308 (Sped. americana) - 1954, 13 (Ricogniz. preliminare Desio 1953), 26, 48 (Preparaz. della sped. ital.), 66 (Ordine del giorno del Consiglio Centrale [Seduta Genova 17-1-54] circa lo stato organizz. della sped.), 77 (Storia dei tentat. Bertoglio), 81 (Componenti sped. ital.), 130 (Relaz. Desio e Lombardi stato organizz. spediz., o.d.g. [Seduta Novara 14-3-54] per finanziamento sped. che viene anticipato dal C.A.I.), 134 (Relaz. Lombardi raccolta fondi), 141 (Sped. americana, Craig), 173 (Relaz. del Presidente gen. sulla organizz.), 177 (Sped. ital.: part. arr. al Pakistan ed al campo base), 177 (La sottoscrizione e le offerte delle sezioni e degli enti pubblici), 181 (Offerte di materiali gratuiti), 192 (Danni alla stazione radio di Skardu), 194 (Consideraz. Chabod sulla spediz. ital.), 205 (Vittoria italiana e 1^a asc.)*, 248, 269 (Rientro della sped. ital.), 270 (Numero straord. della R.M.), 292, 308 (Film), 326 (Ricogniz. Desio, film), 371, 401-444 (Numero speciale della R.M. 1954 dedicato al K 2 [Comprende: 401 ordine di servizio n. 13 per la vittoria; 403 I precursori; 407 Lapide ricordo dei Pionieri e Caduti; 409 Relazione Desio della spedizione alpinistica; 417 Relazione Compagnoni e Lacedelli nella conquista della Vetta; 423 Relazione Desio sulle ricerche scientifiche della spedizione; 427 Parole ai giovani di Desio; 432 I festeggiamenti ai reduci; 439 Elenco dei sottoscrittori per la spediz.).
- K 3** [Karakorum]. - 1912, 18 - 1913, 169.
- K 4** [Karakorum], v. Gasherbrum II.
- K 5** [Karakorum], v. Hidden Peak.
- K. 36** [Karakorum]. - 1936, XVIII, 97, 237.
- Kaal** (M.) [A. Giulie]. - 1916, 227.
- Kabero** (Gh.) [Kondus]. - 1916, 88, 121.
- Kabri** (M.) [Sikkim]. - 1884, 128* - 1885, 74, 366 - 1913, 55 - 1936, XLV* - 1938, 435 - 1939, 236 - 1943, 36 - 1949, 8 - 1951, 125* - 1952, 29, 278.
- KAERGEL** Hans C. - Atem der Berge, 1953, 319.
- Kahiltna** (Pass) [Alaska]. - 1952, 52.
- KAHL** Guglielmo. - Disgrazia, 1894, 369.
- Kahn** G. e Castiglioni E., v. Castiglioni e Kahn.
- KAIDA** Adele. - Disgrazia, 1888, 387.
- Kailas** (M.) [Transimalaia]. - 1908, 438 - 1929, 361 - 1937, IV, 209 - 1947, 73 - 1952, 151, 153, 190, 235, 287.
- Kailas Parbat.** - 1930, 432.
- Kailas Sri** [Garhwal]. - 1939, 178*, 495* - 1949, 81* - 1951, 285*.
- Kaindl** (Galleria) [Breonie]. - 1930, 420.
- Kaisergebirge.** - 1888, 368 - 1889, 21, 221 - 1893, 303 (Disgr.) - 1896, 448 (Disgr.) - 1925, XXIII, XCVI - 1928, 133 - 1930, 499, 530 - 1932, 660, 667 - 1934, 360 (Re dei Belgi nel), 462 - 1935, 49 - 1936, 47, 414, 467 - 1937, IX, XXVII (Sehring's skiführer, 1^o Vol., LXXXIV (Id.) - 1940, 290, 494 - 1941, 196 - 1951, 173 (Guida Schmitt), 189, 248 - 1952, 36, 192.
- Kaiserin Elisabethhaus**, v. Becherhaus.
- Kaiserrück.** - 1910, 116 sci.
- Kaiserspitze.** - 1908, 90.
- Kaiserstoeck.** - 1910, 116.
- Kaiser Wilhelm Spitze**, v. Kibo.
- Kajmakealan** [Macedonia]. - 1935, 444.
- Kal** (M.) [Krn]. - 1917, 49.
- Kalberhorn** (Gressoney), v. Vitello (C.no).
- Kalbling** (Gesäuse). - 1952, 89.
- Kaldi Dag** [Anatolia]. - 1954, 108.
- Kalfa** [Sicilia]. - 1938, 405.
- Kalindi** (Khal) [Garhwal], v. Birnierpass.
- Kalindi** (Peak) [Garhwal]. - 1951, 357*.
- KALKSTEIN**... - Disgrazia, 1891, 310.
- Kalkstökli.** - 1909, 86 inv.
- Kallenhardt.** - 1940, 126 (Grotte).
- Kalmut.** - 1907, 116 inv.
- Kalser Tanern.** - 1947, 347, 348.
- Kaltberg.** - 1941, 197.

- Kaltberg** (M.) [Caucaso]. - 1911, 308*.
 Kaltwasser Gamsmutter, v. Rio Freddo della Madre dei Camosci (Cima).
 Kaltwasserjoch, v. Aurna (Bocch. d').
 Kaltwasser Karspitze (Jóf Fuart), v. Vergine (Cima).
 Kaltwasserscharte (Fuart), v. Rio Freddo (Fore di).
Kaluder (Krn). - 1917, 50, 55.
Kamet (Garhwal). - 1908, 439 - 1928, 130, 132 - 1932, 185 (Sped. 1931), 537* (La conquista del), 542 - 1933, 618 - 1936, LXXX, 302 - 1938, 358, 435 - 1939, 236 - 1943, 36 - 1947, 131 - 1950, 278 - 1951, 36, 37, 236, 281, 282 - 1952, 51, 97, 127, 230, 231, 284.
Kamet (Gruppo). - 1908, 136.
Kamm (Oberland). - 1887, 369* - 1925, 253*.
Kamm (Pamir). - 1934, 566*.
Kampenwand. - 1910, 84.
 Kampiller (Grot), v. Longiarù (Cresta di).
Kancenghiau (M.) [Sikkim]. - 1938, 303 (Etimologia) - 1948, 392, 451 - 1953, 121 (Tent.).
 Kancenjunga, v. Kangchendzönga.
 Kanchendjonga, v. Kangchendzönga.
 Kanchinjinga, v. Kangihehdzönga.
Kander (V. della). - 1895, 90.
Kane (M.) [Canadà]. - 1926, 51, 52* - 1924, 291*.
 Kangchengyao [Sikkim], v. Kancenghiau.
Kangchendzönga (Gruppo). - 1936, LXXIX, 423 - 1937, V, 210 - 1953, 15.
Kangchendzönga [Sikkim]. - 1884, 127 - 1900, 87 (Giro del) - 1901, 69 (Id.) - 1907, 402 - 1910, 37 - 1926, LXXVII - 1928, 132 - 1931, 325 (La lotta pel) - 1932, 611 (Lotta per la conquista del) - 1933, 530 (Spediz. aerea), 620 - 1934, 270, CXXXIII - 1935, 45 - 1938, 301, 358, 435 - 1939, 68, 157, 239, 427 - 1940, 391, 453* - 1941, 238 - 1943, 35, 36 - 1946, 369 - 1949, 6 (Fot. Sella), 8 - 1950, 298 - 1951, 53, 174 - 1952, 99², 100, 282, 385 - 1953, 15, 121 (Disgr.), 222 - 1954, 108, 292, 371.
 Kangchenjunga, v. Kangchendzönga.
Kung Demur [Nepal Occid.]. - 1954, 108, 240*.
Kangra Valley. - 1950, 258².
 KANITZ Robert. - Disgrazia, 1889, 120.
Kanja (Forc.) [V. Trenta]. - 1931, 80, 205.
 Kanjavec (Krm), v. Avvoltoi (M. degli).
Kanmlistock. - 1906, 126.
 Kantalaizena (M.), v. Tsaat-a-l'etsena (M.).
 Kantschr, v. Kangchendzönga.
 Kanzeln, v. Pulpiti (I) (Odle).
Kanzelti. - 1925, 233*.
Kanzelwand. - 1913, 108 inv. sci.
 KAPPELER Ulrich. - Zur geologie der Ortlergruppe, 1940, 235.
Kapellniek (Tatra). - 1938, 146.
Kaprunerthörl. - 1882, 29 - 1947, 346.
 Karakoram, v. Karakorum.
Karakorum, v. anche: Himalaia e K 2. - 1892, 65 (Sped. Conway), 322 (Id.) - 1893, 116, 351, 357 (Sped. Conway) - 1894, 57, 58, 139, 372 (Sped. Conway), 379 (Id.) - 1895, 55 (Carta Conway) - 1902, 397 (Sped. Eckenstein, Guillardmod, Pfannl, Wessely) - 1906, 122 (Sped. Bullock-Workmann) - 1909, 113 (Sped. Duca degli Abruzzi), 281 (Id.) - 1910, 40, Supplem., al n. 1 (Con numeraz. speciale: 6, 39, 46, 56), 163 (Spediz. Bullock-Workmann), 293 - 1911, 308 (Sped. Bullock-Workmann) - 1912, 18 (Id.), 159 (Id.), 163 (Sped. Duca Abruzzi) - 1913, 49 (Sped. Piacenza), 50 (Sped. De Filippi), 55, 169 (Sped. Bullock-Workmann), 176 (Sped. De Filippi), 338 (Rilievi fotografici), 390 (Sped. Piacenza), 390 (Sped. De Filippi) - 1914, 127 (Sped. Piacenza), 131 (Id., conf.), 162 (Sped. De Filippi) - 1915, 282 - 1916, 24 (Sped. De Filippi), 87 (Sped. Bullock-Workmann), 119 (Id.) - 1918, 30, 185 (Sped. Bullock-Workmann) - 1926, 116 (Sped. Duca Abruzzi), 116 (Sped. De Filippi) - 1928, 134, 146 (Sped. Duca di Spoleto), 175 - 1929, 221, 362 - 1930, 499 - 1933, 252 (Sped. Duca Abruzzi), 680 - 1934, 106, 566, CLIX, 651 - 1935, 95 (Relaz. sped. Duca Spoleto), 105, 266 (Sped. intern.), 333 (Id.), 334 (Id.), 338 (Sped. Duca Spoleto, carte top.) - 1936, XVIII, 97, 337 (Ghiglione), 374, 375, 423 - 1937, XI, XXVI (Sped. Duca Spoleto, relaz.), LIII, 304², 338 (Sped. Duca Spoleto).
Karakorum. - 1938, 12, 14, 349, 358, 555 - 1939, 14, 154, 236, 348, 357 (Sped. Houston), 384 (Nomenclatura del) - 1940, 77, 181, 391, 453, 477 - 1941, 195 - 1943, 35, 36 - 1944, 57 (Sped. ital.) - 1948, 180 (A. Roch), 214, 274 - 1949, 4 (Fot. Sella), 6 (Id.), 8 (Id.), 153 - 1950, 281, 298, 310 (Sped. svizz.) - 1951, 53, 62, 104, 125, 126, 236 - 1952, 29, 31, 92², 95, 158, 234, 278, 287 (Etimologia e grafia) - 1953, 18, 121, 148, 302 (Sped. ital.), 308 - 1954, 13 (Ricogniz. Desio), 48 (Sped. ital.), 49 (Sped. ted.-Austr.), 66 (Sped. ital.), 77 (Storia tentativi K 2), 81 (Sped. ital.), 108, 130 (Id.), 134 (Id.), 141 (Sped. americana K 2), 173 (Sped. ital.), 177 (Id.), 192 (Id.), 194 (Id.), 205 (Vittoria sped. ital.), 240, 269 (Id.), 292, 401-444 (Numero speciale della R.M. 1954 dedicato al K 2), 403 (Viaggio di R. Lercò al, nel 1890), 404 (Rievocaz. spediz. Eckenstein-Guillardmod 1902), 423 (Ricerche scientif. della sped. ital. 1954).
Karakorum (P.so). - 1916, 26 - 1952, 151 (1^a trav. 1533), 158, 228.
Kara-Kotal [Afghanistan]. - 1952, 154.
Karakul (L.) [Pamir]. - 1936, 38, 237.
Karagom (M.) [Caucaso]. - 1935, 590*.
Karawanken. - 1885, 235 - 1953, 319.
 KARFELD H. P. - Die Alpen in Farben, 1941, 8, 64.
Karfogang (M.) [Karakorum]. - 1937, 339*.
Karissimbi [Africa]. - 1909, 172.
 Karl Franz Josephhütte, v. Müllerhütte.
 Karl Schutzhaus, v. Karl Franz Josephhütte.
 KARLOVICC von Mekk A. - Necrologia, 1911, 194.
 Karlsbader hütte, v. Höller hütte.

- KARLSCHMIDT.** - Equipaggiamento invernale, 1953, 52.
- Karlsjoch**, v. Querkogeljoch.
- Karls Spitze** [Kaisergebirge]. - 1932, 667 - 1909, 45, 85 - 1952, 397.
- Karlsruherhütte.** - 1928, 87 - 1933, 660 (Nuovo) - 1941, 145.
- Karmenjak**, v. Petrera (M.).
- Karnten.** - 1954, 60 (Aspetto della vita nella Carinzia).
- Karo-Uwe** (Monti) [Isole Celebes]. - 1914, 26.
- Karpatenverein.** - 1931, 583.
- Kürpf** (Unter, Klein, Gros.). - 1909, 86 inv.
- KARPINSKI** Adamo. - Nuovo tipo di borraccia, 1928, 185;
— Disgrazia, 1951, 354.
- Karstens** (Cresta) [Alaska]. - 1948, 103, 107.
- Kartantau** [Caucaso]. - 1889, 74.
- Kartaphu** [Himalaia]. - 1936, XII - 1943, 36.
- Karwendelgebirge.** - 1884, 46² - 1886, 165 - 1888, 53 - 1889, 21 - 1890, 440 - 1891, 319 - 1928, 353 (Parco nazion.) - 1929, 459 (Guida Schwaiger) - 1930, 250, 699 - 1931, 59 (Guida Schaez) - 1934, 45, 105, 264, 332 - 1935, 439, 485 - 1936, 243, 466 - 1937, 45², XXVII (Sehring's skiführer, 1^o Vol.), LXXXIV (Id.) - 1940, 492 - 1941, 196 - 1951, 173 (Guida Burmester) - 1952, 192 - 1953, 122 (Guida Klier e März).
- Kasa-dake** [Giappone]. - 1935, 545*.
- Kasbeek** [Caucaso]. - 1885, 290 - 1887, 292, 337 - 1889, 71, 72, 73, 74 - 1890, 42 - 1907, 307 - 1908, 138² - 1910, 3, 150* - 1911, 29 (Statist. asc. 1868-1902), 30, 195 - 1913, 180, 370 (Monastero) - 1925, LXX - 1935, 592 - 1937, 304 sci - 1938, 358 - 1940, 391 - 1941, 196 - 1942, 195 - 1944, 25, 58 - 1946, 18 - 1949, 8 - 1951, 103 - 1954, 403*.
- Kaschal-Ajak** (P.so) [Pamir]. - 1936, 40 - 1948, 155.
- Käserrück.** - 1916, 226.
- Kashi** (C.) [Tibet Orient.]. - 1947, 490.
- Kasium** (M.) [Damasco]. - 1907, 172.
- Kaskasapakte** [Svezia]. - 1941, 178.
- Kaskasatjokko** [Svezia]. - 1903, 104 - 1941, 178.
- Kasnapoff** (Torre) [Odle]. - 1926, 125.
- KASPARK** Fritz. - 1954, 244 (Disgr.).
- Kaspowi** (M.) [Tatra]. - 1939, 14, 252.
- Kasr Jbrim** [Egitto]. - 1909, 51.
- Kasseler hütte** (Alle Vedrette Giganti), v. anche: Rifugi Roma ed U.N.I.T.I. - 1893, 245 - 1916, 291, 294, 297 - 1922, 41 (Passa al C.A.I.) - 1924, 69, 74, poi v. U.N.I.T.I. (Rif.).
- Kastantau** [Caucaso]. - 1946, 17.
- Kastelhorn** [Lepontine]. - 1910, 86 - 1914, 343 - 1931, 405.
- Kasten** (Hoher). - 1889, 18 (Disgr.), 50 (Id.) - 1916, 227.
- Kastreinspitzen**, v. Castrein (Cime).
- Kate's Needle.** - 1950, 259*.
- Katuintau** [Caucaso]. - 1935, 592* - 1936, LXXX* - 1937, 79* - 1954, 366.
- Katün art** (P.so) [Pamir]. - 1936, 38.
- Katyn-Tau** [Caucaso], v. Katuin-tau.
- Kauffmann** (M.), v. Lenin (Picco).
- KAUFMANN** Ulrich (Guida). - Necrologia, 1889, 220.
- Kaukasischer Alpenklub** (Piatigorske). - 1931, 583.
- Kaukasus Club** [Vienna]. - 1901, 72 (Costituz.).
- Kavardiras** (Rif.) [Dissentis]. - 1928, 203 (Prog.).
- Kayarta** (Gruppo) [Caucaso]. - 1930, 462.
- Kayarta-Basch** [Caucaso]. - 1930, 465*, 467.
- Kazalniea** [Tatra]. - 1939, 254.
- Kebnekaise** (M.) [Svezia]. - 1903, 103 - 1941, 178, 196 sci - 1942, 196.
- Kebnepakte** (M.) [Svezia]. - 1941, 178.
- Kebnetjälko** (M.) [Svezia]. - 1941, 178, 196 sci.
- Kedarnath** (M.) [Himalaia]. - 1939, 14, 495 - 1950, 298* - 1951, 284, 285, 355, 356* - 1953, 213.
- Kees Kogel** (Tauri). - 1907, 114 - 1932, 691 inv. sci.
- Kef Oustanis** [Algeria]. - 1886, 64.
- Kehlenalp hütte.** - 1927, 56.
- Kehrenrück**, v. Scarone (P.zo).
- KEIDEL** Theodor. - Disgrazia, 1952, 87;
— Rievocazione, 1952, 92.
- Keilbach** (P.). - 1934, 271 inv.*
- Keilberg** [Himalaia]. - 1939, 348.
- Keiler** [Himalaia]. - 1938, 349*.
- Kellas' Rock** (Peak) [Himalaia]. - 1943, 36.
- Kellenspitze.** - 1907, 78.
- KELLER** Ch. - Winter Führer für die Umgebung des Koelner Hauses auf Komperdell, 1938, 181.
- Kellerjoch.** - 1896, 148.
- Kellerscharte** (Coglians), v. Cacciatori (P.so dei).
- Kellerspitzen** (Coglians), v. Chianevate (Creta della).
- Kellerwand** (Coglians). - 1895, 26 - 1901, 58, 307, 432* - 1909, 139*, 158 - 1930, 501.
- Kellerwarte**, v. Coglians (M.).
- Kemmacher.** - 1899, 99 inv.
- KEMPF** H. - Mein erster ski-Selbstunterricht auf dem Gurtem., 1892, 1934, 338.
- Kendispitze.** - 1947, 348.
- Kenia** [Africa], v. anche: Batian e Nelion. - 1889, 175 - 1894, 238 - 1901, 68 - 1907, 19 - 1923, 144 Cop. (Sports inver. all'equatore) - 1930, 432 - 1936, 145, 154 - 1937, 126* - 1938, 191, 194*, 295, 359 - 1939, 12 - 1940, 346² - 1941, 195 - 1942, 196 - 1944, 58 - 1947, 437 - 1949, 121, 153 - 1950, 83² - 1951, 155, 156, 157, 158, 190 - 1952, 320 - 1953, 120 - 1954, 120.
- KENNEDY** Edward S. - Necrologio, 1898, 455, 534.
- Kennedy E.S.** (C.) [Disgrazia]. - 1911, 50*, 51*, 53*, 266* - 1916, 182* - 1922, 69, 73 - 1939, 403 sci.
- Kennedy S.E.** (P.) [Disgrazia]. - 1911, 50* 51*, 53*, 266* - 1915, 188, 282 - 1916, 182* - 1922, 62, 63, 69*, 72, 77, 116 - 1929, 399, 401, 411 - 1932, 397*, 400 - 1934, 493 sci - 1939, 4, 5, 458 - 1940, 144, 452 - 1941, 4, 232 - 1944, 36 - 1947, 412 - 1949, 163.

- KENNETH** Mason. - Karakoram Nomenclature, 1939, 348, 385.
- Kentschut-Basch** [Caucaso]. - 1930, 468.
- Kerle** (Campan. di) [Picc. dolom.]. - 1949, 20.
- Kerle** (Pale del). - 1950, 84, 301, 302*.
- Kerle** (Pale del) [Gruppo]. - 1948, 227 - 1949, 20.
- Kermin Pass** [Himalaia]. - 1937, 127.
- KERN E.** - La Technique de l'alpinisme, 1935, 103.
- KERNOT** Arturo. - Disgrazia, 1907, 125.
- Kerschbaumer G. e di Vallepiiana U.**, v. Di Vallepiiana ecc.
- Kesch** (Nadel del Piz). - 1896, 24*.
- Kesch** (Piz). - 1883, 131 - 1886, 192 - 1896, 24*, 25* - 1898, 102, 457*, 536 - 1899, 76 - 1900, 101 inv. - 1903, 92 inv. sci - 1907, 25 inv. - 1908, 135 - 1909, 86*, 139*, 209* - 1917, 199.
- Kesch** (Piz) [Gruppo]. - 1928, 165 sci.
- Kesch hütte.** - 1916, 272 - 1928, 165 - 1932, 384 - 1935, 158.
- Kessler hütte** (Ries), v. Roma (Rif.).
- Kesselkogel**, v. Antermoia (Catinaccio d').
- Kesselkopf.** - 1909, 43.
- Kesselwandjoch.** - 1934, 644 inv. sci.
- Kesselwandspitze.** - 1934, 645 sci.
- Kessihorn.** - 1914, 288.
- Key Dome** (Nuova Zelanda). - 1935, 481*.
- Khanri Parbat** [Himalaia]. - 1950, 298*.
- Khan Tengri** (Tien Scian). - 1937, IX - 1943, 36 - 1947, 127 - 1949, 154 - 1950, 280 - 1952, 31.
- Kharta Kangri** [Himalaia]. - 1943, 36.
- KHEKOVA-NORDIO** Lilli. - Spedizione polacca nelle Ande, 1935, 375;
- Nelle Montagne della baia di Baffin, 1935, 377;
- Alpinismo sovietico nell'Asia Centrale, 1935, 379;
- Nella Columbia britannica, 1935, 429;
- Spediz. polacca nell'Alto Atlante, 1935, 431;
- Le Alpi della Nuova Zelanda, 1935, 480;
- Il bacino del Nanda Devi - esploratori delle Alpi Giapponesi, 1935, 543;
- Nuove conquiste nel Caucaso, 1935, 589;
- Nella Columbia Britannica, 1935, 644;
- Monti e ghiacciai del Pamir, 1936, 37;
- Il giro del Minya Gongkar, 1936, 90;
- La Cordillera Blanca, 1936, 182;
- Il K 36 - nel Pamir - Il Foraker, 1936, 237;
- Alpinismo nel Sud Africa, 1936, 325;
- I Monti Watkins - M. Steele - Istor-o-Nal, 1936, 496;
- Nella Nuova Zelanda, 1937, 34;
- Caucaso, 1936, 1937, 78;
- Imprese extraeuropee, 1937, 126;
- Spediz. svizzera all'Imalaia, 1937, 209;
- Sped. ted., 1936 al Sikkim, 1937, 209;
- L'ascensione del Nanda Devi, 1937, 302;
- Spedizione polacca nelle Ande, 1937, 302;
- Sped. tedesca, 1936 alla Cordillera Blanca, 1937, 303;
- Nuovi imprese extraeuropee, 1938, 98.
- Khumbu** (Gh.) [Everest]. - 1952, 162, 219, 220, 302 - 1953, 337, 338, 339, 340.
- Kiangur** (P.so) [Himalaia]. - 1937, 209.
- Kiar** (C.) [Himalaia]. - 1915, 283*.
- Kiar** (Gh. e Valle) [Karakorum]. - 1914, 141, 142, 144.
- Kiber-naj** (V. del) [Karakorum]. - 1914, 142, 328.
- Kibo** [Africa], v. anche: Kilimangiaro. - 1887, 399 - 1889, 16 - 1890, 32 - 1907, 19 - 1913, 50* - 1929, 362, 363 - 1936, 154, 192, 414 - 1937, 126*, XXV* - 1938, 191 sci*, 192 (Kaiser Wilhelmspitze), 348*, 358 - 1951, 155, 157 - 1953, 309.
- Kibo Hut** (Kibo). - 1951, 157.
- Kidarnath** (M.) [Garhwal], v. Kedernath.
- Kidinainagali** [Caucaso]. - 1935, 592*.
- KIENE** Hans. - Recensione delle Guide dei Monti d'Italia, 1929, 455.
- Kiene** (Torre) [Sella], v. Lec (Torre del Sass da).
- Kienfelsen.** - 1908, 96.
- Kienhorn.** - 1925, 217* - 1930, 585*.
- KIESGHEN.** - Cinema alpino, 1953, 235.
- Kijanja** (O Semper) [Ruwendzori]. - 1907, 7* - 1938, 295.
- Kik-i-uwün** (Pass) [Himalaia]. - 1937, 127.
- KILIAN** Corrado. - Esplorazioni nell'Africa Centrale, 1930, 688.
- Kilimandjaro** (O Kilimanjaro), v. Kilimangiaro.
- Kilimangiaro** v. anche: Kibo e Mawenzi. - 1887, 338*, 399* - 1888, 53², 87, 333 - 1889, 16, 175, 221, 388 - 1890, 31*, 155, 187, 316 - 1898, 529* - 1901, 68 - 1907, 19 - 1913, 50 - 1926, XXX - 1927, 289 - 1929, 362, 363 - 1930, 432 - 1934, 402 - 1936, XII, 95, 154, 192 - 1937, 44, 126 sci* - 1938, 125, 191, 295, 359 - 1939, 12 - 1940, 392 - 1941, 195 sci* - 1942, 196 sci - 1943, 35, 58 - 1947, 453 sci - 1949, 153 - 1951, 155 (Ascen. solitaria al), 190 - 1952, 320 - 1954, 51 (2^a asc. ital.).
- Kinabalu** (Borneo). - 1927, 118* - 1941, 195.
- KIND** Adolfo. - Disgrazia, 1907, 359;
- Necrol., 1907, 509.
- Kind Adolfo** (Rif.) [Al Clot Sabouiller]. - 1912, 328, 332, 400 - 1919, 198 - 1936, 202 - 1939, 3 - 1947, 451, 592 (Dann.), 592 (Riprist.).
- KIND** Paolo e **SANTI** Mario. - Gare di sci e federazione nazionale, 1914, 11.
- Kindshakai Kok** [Turkestan]. - 1946, 20.
- Kiné** (Pic) [Caucaso]. - 1937, 80*.
- KING** H.S. - 1^a ascen. dell'Aiguille Blanche du Peuterey, 1886, 145;
- Catastrofe Goehrs al Cervino, 1890, 343.
- KING** H.S. e **WILLS** J.T. - Ancora della disgrazia al Cervino, 1886, 408.
- King** J.E. e **Watson** R., v. Watson R. e King J.E.
- Kingri-Bingri** (P.so) [Himalaia]. - 1937, IV.
- Kings** (Peak) [Montagne Rocciose]. - 1938, 529.
- Kingspitz** [Engelberg]. - 1935, 159.
- Kingspitz** [Oberland]. - 1952, 239 - 1954, 43 inv.*
- KING** Thomas S. - The White Hills, 1888, 227.
- Kinley** Mc (M.) [Alaska], v. Mc Kinley (M.).
- KINZL** H. e **SCHNEIDER** E. - Cordillera Blanca, 1951, 173.
- Kirchalpenhorn.** - 1902, 268*.

- Kirchenkogel** [Passirio]. - 1886, 27* - 1909, 132* - 1926, 46*.
- Kirch Eugenio.** - Ricerche anatomiche sul cuore degli sportivi, 1935, CXXXV.
- Kirehturm** (Grosser) [Wetterstein]. - 1939, 276 (Kleine Nonne)*.
- Kirghiz Uwin** (Pass) [Himalaja]. - 1937, 127.
- KIRNER Arpad.** - Impressioni d'abisso (Esploraz. speleolog. a grandi profondità), 1947, 75, 250.
- KISCHBAUM Karl.** - Decesso, 1952, 277.
- Kisil art** (P.so) [Pamir]. - 1936, 38 - 1948, 151.
- Kisil Beles** (P.so) [Pamir]. - 1936, 38 - 1948, 151.
- Kisong-La** [Sikkim]. - 1940, 351.
- Kitzbühel.** - 1908, 199 (Skytoureum um) - 1951, 173 (200 ski fahrten um).
- Kitzbühel** (Alpi di). - 1937, IX, XXVII (Sehring's skiführer, 2° Vol.), LXXXIV (Id.).
- Kitzbühlerhorn.** - 1909, 85 inv. sci - 1915, 282 inv. sci.
- Kitzsteinhorn.** - 1882, 29 - 1889, 155 - 1890, 312 (Disgr.) - 1933, 132 sci - 1947, 344, 345.
- Kjeringtind** (M.) [Norvegia]. - 1883, 28.
- Klugenfurt.** - 1913, 180 (Museo alp.).
- Klammspitze.** - 1887, 246 (Disgr.).
- Klana** (M. di), v. Clana (M. di).
- Klausenerhütte.** v. anche: Chiusa (Rif.). - 1916, 297 - 1924, 76 (Passa al C.A.I.), poi v. Chiusa (Rif.).
- Klausz.** - Disgrazia, 1894, 367.
- KLEBELSBERG R.V.** - Durch Tirol nach dem Süden, 1943, 104.
- Kléber Balmat** (P.) [Grépon]. - 1928, 167 - 1930, 301*.
- KLEIN Andreas.** - Disgrazia, 1889, 210.
- Kleineiser.** - 1947, 346.
- Kleinhorn.** - 1896, 24*.
- Kleinleitenspitze.** - 1941, 146.
- Kleinspitze,** v. Madre dei Camosci (P. Innominata)
- Klek di Grobniko** (M.). - 1917, 111.
- Klettem im Fels** (Das) [Nieberl], 1925, XCIII. Klettersehube v. Pedule.
- KLEUDGEN Guglielmo.** - Monte Clapier, 1928, 134;
— Disgrazia e necrol., 1929, 385;
— Ricordi alpinistici, 1930, 691.
- Kleudgen Guglielmo** (Coppa). - 1937, 214 - 1938, 88, 344 - 1939, 107, 288 - 1940, 49, 339, 340.
- Kleudgen Guglielmo** (Rif.) [Al Lago Verde del Basto], v. anche: Imperia-S. Remo (Rif.). - 1932, 380 - 1935, 599 (Ingr.) - 1937, 244 (Ed i suoi itinerari) - 1944, 23 - 1947, 581 (Passato in terr. franc.), 591 - 1949, 88 - 1952, 310 - 1954, 174 (Indenizzo per cessione alla Francia).
- KLIER Heinrich E. e März Fritz.** - Karwendelgebirge, 1953, 122.
- KLIER Heinrich E. e H. PROCHASKA.** - Oetz-taler Alpen, 1953, 314.
- Klinsenhorn.** - 1909, 47.
- Klosterneburger hütte.** - 1937, 89 (Nuovo).
- Klub Alpiner Skiläufer** [Monaco]. - 1907, 143, (Costit.).
- Klub alpinistu Cekoslovenkyk.** - 1931, 584 - 1933, 218 (Reciproc.) - 1934, 51 (Commem. alpin. ital.), 411 - 1935, CXXXIX² - 1936, 53 - 1937, 221 (10° anniv. fond.).
- Klub Ceskoslovenskyk Turistu** [Praga]. - 1931, 715.
- Klub C'eskych Turistu Praze** [Praga] (Club dei turisti Cechi). - 1898, 556.
- KLUCKER Christian.** - 25° anno di servizio e sua 2000^a ascensione, 1901, 94;
— Note biografiche, 1928, 129;
— Decesso, 1929, 79;
— Erinnerung eines Bergführers, 1931, 502;
— Note alpinistiche, 1934, 177;
— Ad ventures of an Alpine guide, 1934, 264; Rievocaz. (Di P. Grünanger), 1951, 81.
- Klucker Christian** (Canalone) [Sciara]. - 1937, 52.
- Klucker Chr.** (Forcella), v. Badile (C. del).
- Klunovizza** (M.). - 1917, 110.
- Klüserstock,** v. Ruchen.
- KNEISS Ludwig.** - Komm mit! (Alpen laendische skikurse), 1937, 222.
- KNOLL W.** - Physiologische Einwirkungen grosser Höhen, 1934, 338;
— Vom skiläuferherzen, 1934, 338.
- Knorrhütte.** - 1882, 92 (Inaug.).
- Knubel** (Fessura) [Grépon]. - 1927, 253.
- Knubila** (M.) [Everest]. - 1952, 221.
- Knutshö** [Norvegia]. - 1937, 20 inv. sci - 1941, 196.
- Knutshultind** [Norvegia]. - 1886, 79*.
- Kobilica** [Albania]. - 1942, 64 (P. Occid.)*.
- Koch G.A.** - Ragioni delle terribili inondazioni nelle Alpi Meridionali, 1883, 96.
- Kocheberg** [Baviera]. - 1915, 85 inv. sci
- Kociusko** (M.) [Australia], v. Kosciusko (M.).
- Koder** [Albania]. - 1938, 350*.
- Köderhöhe.** - 1911, 122.
- Koenig** (Erich, Hans, Paul), v. König.
- KOERGEL Ludwig.** - Höhengrenzen der Pflanzendecke in Pyrenäen, Alpen ecc., 1935, 494.
- KOGAN Georges.** - Dolomiti Impressioni d'un alpinista Occidentale, 1951, 216;
— Decesso, 1952, 320;
— Sulla parete Est della Nordend, 1954, 213.
- KOGAN G. e LEININGER N.** - Cordillere Blanche, 1952, 320.
- Kögel** (P.) [Monfalconi di Cimoliana]. - 1911, 84*², 123*, 222* - 1913, 362* - 1918, 140.
- Kogelseespitze.** - 1908, 90.
- Kohlalpspitzen** [Baranci], v. Pra Brusá (Cime).
- KOHN L.** - Disgrazia, 1894, 22.
- Koichi-dake** [Giappone]. - 1940, 248.
- Koitesek** [Pamir]. - 1930, 225.
- Kojnik** (M.) [Altip. dei Cici], v. Cavallo (M.).
- Kok-su-Kur-basel** [Pamir]. - 1936, 38.
- Kokus** (M.), v. Concusso (M.).
- Kola** (Energetico). - 1894, 204 (Noce di) - 1935, LXVII - 1936, LXXXI (Astier) - 1938, 183 (Id.).
- Kolaet** (Maja) [Albania]. - 1941, 196, 251*².
- Kolasehin** [Montenegro]. - 1916, 52.
- Kollerhörner.** - 1899, 295.

- KÖLLIG Alois. - Disgrazia, 1893, 405.
Kölner hütte (Alle Coronelle), v. anche: Fronza A. (Rif.). - 1916, 297 - 1922, 41 (Passa al C.A.I.), 226 - 1923, 44, 189 - 1924, 69 (Poi v. Fronza A. [Rif.]).
Kolota (P.so di) [Caucaso]. - 1896, 516.
Kolotatau [Caucaso]. - 1935, 592*.
Kolsukurbashi (M.) [Pamir]. - 1948, 151 sci.
Komagadake [Giappone]. - 1940, 248.
Kondus (Gh.), v. Kabery (Gh.).
Kondus (Gh. della Val del) [Karakorum]. - 1911, 308*.
Kondus (Sella) [Karakorum]. - 1941, 195.
Kondus (V.) [Karakorum]. - 1914, 162.
Kondus sup. (Gh.) [Karakorum]. - 1913, 171.
Kongra basso (La) [Himalaia]. - 1938, 14.
Kongra-La [Tibet]. - 1908, 438 - 1940, 351.
König Erich. - Alpiner Sport, 1903, 65.
König Hans. - Le Conseiller de l'ascensioniste (Trad. dal ted. di Correvon e Brossy), 1916, 32.
König Paul. - Disgrazia, 1902, 106.
Königer Franz. - Mont Blanc Gruppe, 1953, 316.
Königsee. - 1937, 45 (Rot. col Bodensee).
Königskogl [Stubai]. - 1913, 108.
Königspitze, v. Zebù (Gran).
Konj (Il) [V. Trenta]. - 1931, 202.
Konvikti Mirdita [Albania]. - 1940, 160.
Kopaonik (Rif. M.) [Serbia]. - 1936, XLV (Inaug.).
Köpfl (Roth) [Tauri]. - 1947, 347.
Kopftörlgrat. - 1932, 672.
Korab (Mali) o Korabit [Albania]. - 1935, 444 - 1941, 191, 192, 196, 251* - 1942, 11.
Körber... - Disgrazia, 1887, 246.
Körber H. - Ascens. alla Jungfrau dalla Roththal e Cresta S.O., 1888, 282.
Kordon Frido (Rif.) [Carinzia]. - 1938, 342 (Inaug.).
Korjenevskaja (o Korjenevski Eugenia) [P.co]. - Pamir, 1933, 434 - 1938, 15* - 1954, 108, 364.
Korschnewsky (M.) [Pamir]. - 1937, XXV*, 304.
Korspitze (Fuort), v. Vallone (Cima del).
Korstein. - 1909, 85 inv. sci.
Koruldu [Caucaso]. - 1890, 42.
Korzenevskaja (M.) [Pamir], v. Korjenevskaja.
Kosa (Gh. di) [Garhwal]. - 1951, 286.
Koscu A. - Qu'est-ce qui pousse là?, 1940, 180.
Koschtan-tau [Caucaso]. - 1887, 336, 337 - 1888, 357*, 428 - 1889, 73, 74, 123 - 1910, 63 - 1930, 133, 468 - 1934, 466 - 1935 CXXXIX*, 592* - 1936, 47*, LXXX* - 1937, 78, 79* - 1946, 17 - 1954, 365.
Kosiusko (M.) [Australia]. - 1885, 111* - 1902, 145 - 1915, 155.
Koserunge (M.) [Karakorum]. - 1901, 289* - 1952, 31*.
Koshtan-tau [Caucaso], v. Koschtan-tau.
Kostan Tau [Caucaso], v. Koschtan-tau.
Kostanzer hütte. - 1885, 339.
Kovk (Ternova), v. Cucco (M.).
Koziak [A. Dinariche]. - 1922, 11.
Kozlovka (M.) [Giulie]. - 1917, 110.
Kozjibręg [Giulie]. - 1917, 53.
Kozljak (M.) [Krn]. - 1917, 53.
Kraehenlücke. - 1894, 264.
KRAFFT von Albrecht. - Necrologia, 1902, 108.
KRAFFT von DELMENSINGEN. - Le truppe da Montagna tedesche nella guerra 1915, 1940, 494.
Kraindl hütte (Wiesbachhorn). - 1882, 92 (Inaug.).
Krakadouw (Great) [Sud Africa]. - 1936, 325.
Kraliev Dvor [Bulgaria]. - 1939, 14.
KRAMMER Antonio. - Necrologia, 1902, 61.
Krasji Vrh (Krn). - 1917, 53, 197 inv., 199.
Krasniçes (Maja) [Albania]. - 1941, 193.
Krasy Slovenska (Riv. del Club Turistico cecoslovacco). - 1935, 608 - 1936, 99, 245, 376, 417, 467, 510 - 1937, XI, 133, 214, LII, LXXXII - 1938, 70, 345, 515 - 1939, 67, 176.
KRAUS Joseph. - Disgrazia, 1891, 311.
Kraxentreger, v. Gerla (La).
KREBS H. - Schiführer durch das M. Blanc gebiet (2° Vol.), 1938, 12 - 1939, 182.
Kredariza (Rif.) [Tricorno]. - 1924, 122 - 1927, 213 - 1929, 33.
Krederza (Rif.) [Tricorno], v. Kredariza (Rif.).
Krefelder hütte [Tauri]. - 1933, 132 - 1947, 344.
Kreilspitze [Ortler], v. Graglia (P.).
Krestovaja Gora [Caucaso]. - 1907, 307.
KREUTER Franz. - Le strade ferrate in Montagna, 1885, 109.
Kreuzberg (III e IV). - 1916, 227.
Kreuzberg [Ternova], v. Croce (M.).
Kreuzberge. - 1908, 136.
Kreuzeeck (Wetterstein). - 1909, 85 inv. sci 1911, 83 - 1915, 282.
Kreuzjoch (Croda Rossa d'Amp.), v. Summa Munt.
Kreuzjoehspitz. - 1899, 99 inv.
Kreuzkofl, v. Croce (Sasso della).
Kreuzspitze [Alpi Orient.]. - 1913, 108.
Kreuzspitze [Perù]. - 1936, 187*.
Kreuzspitze (Wilde). - 1903, 60 (Disgr.), 312 (Id.).
KRICKE Edgar. - Disgrazia, 1891, 311.
Kriegalp pass, v. Cornera (P.so di).
Kriegalpstock, v. Cornera Dentro (P.zo).
KRIMBACHER Mina. - Disgrazia, 1893, 213.
Krimclub (Krimski Grni Klub). - 1931, 583.
Krimmler Tauernhaus. - 1893, 245.
Krimmler Törl. - 1911, 51 inv. sci.
Kristall Wand. - 1937, 240 sci.
Krivacko Strijelo [Alpi Albanesi]. - 1915, 281.
Kriz (Solcato), v. Croce (M.).
Krn (Altipiano di) [Giulie]. - 1917, 55.
Krn (Gruppo del) [Giulie], v. Nero (M.) [Gruppo del].
Krn (M.), v. Nero (M.).
Krn (Sella di). - 1917, 53, 54.
Kroatilcher Alpenverein. - 1931, 583.
Kromjoch. - 1919, 64.
Kronauer Spik. - 1908, 135.
KRONBERGER Leopold. - Disgrazia, 1890, 208.
KRONECKER Franz. - Wanderungen in den Südlichen Alpen Neu-Seelands, 1899, 473.
KRONER... - Disgrazia, 1952, 190.

Kronplatz, v. Plan de Coronas.

Kronplatz Haus, v. anche: Plan Coronas (Rif.). - 1916, 294, 297 - 1924, 74, 76 (Passa al C.A.I.), poi v. Plan de Coronas (Rif.).

KRONSTEIN... - Disgrazia, 1891, 360.

Krönte, - 1906, 127 (P. Est) inv. - 1907, 80 (P. Ovest) - 1908, 135 - 1910, 116 - 1911, 86 - 1937, LXIV (Disgr.).

KROPP Emilio. - Disgrazia, 1887, 373.

Krottenkopf, - 1907, 78 - 1912, 52, inv. sci.

Krottenspitze, - 1907, 78.

KROUTIL Fr. e GELLNER J., v. Gellner e Kroutil.

KRÜGER G. - Disgrazia, 1893, 213.

Krumfadenfluh, - 1907, 169.

Krummgampfenferner, - 1887, 297 (Disgr.).

KRYLENKO N. - Esplorazioni alpinistiche in Russia, 1932, 54 - 1933, 433.

KRYLENKO W. - Spedizioni in Asia Centrale, 1935, 379.

Krynica [Polonia]. - 1938, 343 (Telefer.).

Krywan (M.) [Tatra]. - 1939, 252.

Kuari (P.so) [Himalaia]. - 1948, 367.

Kubelgrubenkopf, - 1905, 15 inv. sci.

Kuehelmoospitze, - 1901, 177.

Kuehenspitze, - 1904, 24.

KUEHELKEN. - Die Weltalte Majestät, 1951, 174.

Kuen Luw (Catena) [India]. - 1952, 232.

KUGY Giulio. - Le Alpi Giulie, 1884, 22;

— Necrologia di Giuseppe Croux, 1915, 22;

— Aus dem Leben eines Bergsteigers, 1926, LXXVIII - 1927, 166;

— In schnee und eis (Ortler-M. Rosa-Cervino), 1927, 166;

— Necrologia di J.P. Farrar, 1930, 435;

— Die Julischen Alpen im Bilde, 1934, 150, 215;

— Fünf Jahrhunderte Triglav, 1938, 499;

— Campagne alpin. con Aimé Maquignaz, 1940, 5;

— 80° Compleanno, 1940, 348, 494;

— Im Goettlichen Laecheln des M. Rosa, 1944, 8;

— Necrol., 1944, 36 - 1951, 256;

— Parole di, 1951, 216;

— Targa a Valbruna, 1953, 390.

Kugy Giulio (Cengia), v. Tricorno.

Kühbodenhorn [Lepontine]. - 1916, 125* - 1925, 235*.

Kühgratspitze, - 1913, 49 - 1914, 345.

Kuh-i-Dinar (Monti) [Iran]. - 1938, 358 - 1939, 69.

Kuhjoch, - 1919, 65.

KUHN Gottfried. - Disgrazia, 1887, 214, 245.

KUHN (Prof.). - Disgrazia, 1911, 25.

Kuhplankenstoek, - 1889, 424* - 1907, 80 - 1915, 368*.

Kuhschneeberg, - 1887, 373 (Disgr.).

Kühwiesenkopf, v. Pra della Vacca (Cima).

Kuk (Krn), v. Cucco (M.).

Kukenam (M.) [Guinea Brit.]. - 1885, 25.

Kükova (Giulie). - 1909, 87.

Kullenberg, - 1942, 191 sci.

Kulu [Himalaia]. - 1947, 73.

Kum [Albania]. - 1916, 52.

Kumann Himalaia, - 1929, 361.

Kumaon (M.) [Himalaia]. - 1937, 304 - 1954, 316 (Sped. scozzese).

Kumedal, - 1909, 85.

Kumedél (Odle), v. Cumedél.

Kumpfkarspitze, - 1899, 99 inv.

Kun (Gruppo), v. Num-Kun (Gruppo).

Kun (Himalaia Occid.), v. anche Num-Kun. - 1913, 300*, 390* - 1938, 358 - 1943, 36 - 1954, 224.

Kunda (Sella di) [Himalaia]. - 1947, 389.

Kungri Pass [Tibet], v. Kongra-La.

Kungri-Bingri (P.so) [Himalaia]. - 1929, 361.

K'un-lun (Gruppo) [Asia]. - 1938, 12, 555.

Kuntscher-Lechner, v. Lechner-Kuntscher.

Kurankar (V.) [Karakorum]. - 1954, 18.

Kurdistan, - 1887, 348 - 1938, 126 (Sped. austr.), 348 - 1939, 126, 237 - 1940, 348, 494, 495 -

Kurmuichitau [Caucaso]. - 1935, 589.

Kürsingerhütte, - 1932, 688.

KURT Gaechter. - Disgrazia, 1933, 209.

KURTZ P. Th. - Führer durch die Dolomiten, 1885, 78.

Kurumdi (M.) [Pamir]. - 1936, 38 - 1948, 150, 151.

Kurz Luigi, - Guide de la chaîne du M. Blanc, 1892, 147 - 1912, 57 (2ª ed.) - 1914, 126

(Id.), 230 (Id.) - 1929, 459 (3ª ed. aggiornata da M. Kurz).

Kurz Luigi (P.), v. Dolent (Aig.s Rouges du).

Kurz Luigi e COLODB Eugenie, - La partie Suisse de la chaîne du M. Blanc, 1900, 367.

Kurz Luigi e IMFELD X., v. Imfeld e Kurz L.

Kurz Marcello, - Guide des Alpes Valaisannes; - Vol. I (Ferret-Collon), 1923, 229 - 1937, 46 (2ª ed.) - 1938, 406 (Id.);

— Vol. II (Collon-Theodule), 1926, LXII (2ª ed.) - 1930, 702 (Id.) - 1938, 406 - 1947, 653 (3ª ed.);

— Vol. III (Theodule-Simplon), 1926, LXII (2ª ed.) - 1938, 406;

— Vol. III a (Theodule-M. Moro) - 1937, LII (2ª ed.) - 1953, 389 (3ª ed.);

— Vol. III b (Strahlhorn-Simplon), 1937, LII (2ª ed.) - 1953, 389 (3ª ed.);

— Le Mont Olympe, 1924, XXII;

— Guide du skieur dans le Alpes Valaisannes, Vol. I e II: 1926, VI - 1939, 350 (2ª ed.), 1946, 245 (Id.), 372 (Id.);

— Guide de la Chaîne du M. Blanc, 1926, LXIII (3ª ed.) - 1935, 394 (4ª ed.), 462 (Id.);

— Alpinisme hivernal, 1926, V, XCIV - 1927, 166 - 1928, 134 (Trad. ital.), 427 (Id.);

— Bernina gruppe Club Führer (5ª Vol.), 1936, 149;

— Berge der Welt (3ª Band), 1949, 152;

— Berge der Welt (4ª Vol.), 1950, 310;

— Berge der Welt (5ª Vol.), 1951, 126;

— Le problème Himalayen, 1951, 125;

— Berge der Welt (6ª Vol.), 1952, 125;

— Saggio di cronologia dei «Records» d'altitudine raggiunti dall'uomo, 1952, 151, 227, 277;

— Spedizioni Himalaiane dal 1919 al 1950, 1953, 121.

Kuschneeberg, - 1887, 373 (Disgr.).

KUTALEK Ludwig. - Disgrazia, 1888, 113.

Kutsumbur (V.) [Karakorum]. - 1954, 18.

Kyber Pass [Karakorum]. - 1954, 425.

- Kyndyk** (Giogo di), v. Tadschikistan. - 1932, 54.
- Kyrie Eleison** (Torre) [Corsica]. - 1941, 79.
- L** **Laas**, v. Lasa.
- Laaserwand**, v. Lasa (Parete di).
- Labari sezionali**, v. Sezioni.
- Labby** (C. de). - 1905, 180 - 1907, 88.
- Labby** (P. de). - 1913, 123 - 1915, 122, 245.
- La Berarde**. - 1884, 135 (Alb.) - 1885, 353 - 1886, 368 - 1887, 212 (Alb.) - 1888, 51 (Id.) - 1893, 56 (Telegr. e giard. alp.) - 1901, 301 (Alb.) - 1903, 232 (Alb. e sent.) - 1909, 137 (Châlet-Hotel), 303 (Sent.).
- La Berarde** (Gr. Aig. de). - 1911, 361* - 1914, 265 - 1928, 422*.
- Lable** (B.ca). - 1919, 175 - 1938, 167*.
- Laboratorio scientifico A. Mosso**, v. Istituto scient. intern. A. Mosso.
- Labrador** (Monti del). - 1934, 516.
- Lae** (Becca du) [Rutor]. - 1890, 334 - 1891, 11, 254, 298 - 1892, 234 - 1893, 413 - 1909, 84, 159 - 1910, 85², 87, 130*, 152*, 157* - 1911, 86 - 1913, 76², 202 - 1915, 121, 122 - 1929, 341, 345* - 1938, 212* - 1940, 24 - 1941, 167.
- Lae** (C. della Becca du). - 1890, 334* - 1891, 11* - 1893, 413.
- LACAVA** Alberto. - Contributo alla storia dell'Alpinismo, 1953, 299.
- Lae Blanc** (C. du) [Aig.s Rouges Chamonix]. - 1930, 45 febr.* - 1932, 28*.
- LACEDELLI** Enrico (Maestro sci). - Med. Br. Val. Civ., 1933, 386.
- LACEDELLI** Francesco (Guida). - Decesso, 1886, 359; — Precisazioni, 1886, 418.
- LACEDELLI** Lino. - Sulla direttissima del Pomagagnon, 1952, 163; — Componente sped. ital. K 2, 1954, 81. — Festeggiamenti, 1954, 438.
- Lacedelli** Lino (Pala) [Schiara], v. Balcon (Pale del).
- LACEDELLI** Lino e **COMPAGNONI** Achille. - Relazione sulla conquista della Vetta del K 2, 1954, 417.
- Lacedelli** L. e **Ghedina** L., v. Ghedina e Lacedelli L.
- Laceno** (Rif. al Pian) [Bagnoli Iripino]. - 1923, 267 - 1926, 167.
- Lacerandes** (P. des), v. Dronaz (M.).
- Laces** (Sottosez. C.A.I.). - 1931, 255 (Costit.), 513.
- Lacherspitze**. - 1913, 408 inv. sci.
- Lachmann** Anna e **Felderer** Karl, v. Felderer e Lachmann.
- Laenk**. - 1917, 110.
- Lae Noir** (Rif. du) [Delfinato]. - 1885, 353 - 1924, 264.
- Laes** (Aig. Blanche des) [Valpelline]. - 1895, 78* - 1927, 171* - 1936, 23.
- Laes** (Aig. Rouge des) [Valpelline]. - 1908, 114 (P. Canzio)*, 116 (P. Vigna)*, 119 (P. Canzio) - 1918, 183 (P. Canzio e Vigna)* - 1936, 23 (P. Canzio e Vigna), 24.
- Laes** (Petite Aig. Rouge des). - 1936, 23.
- Laes** (B.ca des) [Valpelline]. - 1895, 78* - 1898, 20*, 526 - 1920, 126, 135* - 1927, 311* - 1936, 23, 24, 26.
- Laes** (C. des) [Valpelline]. - 1898, 20*, 523*, 525* - 1936, 23 - 1938, 167* - 1941, 167.
- Laes** (Rif. des) [Vanoise]. - 1901, 93.
- Laes de Marie** (Tête des). - 1918, 122.
- Ladak** (Regione) [Tibet]. - 1914, 135, 144.
- Ladies' Alpine Club** (The). - 1913, 88 - 1914, 168 - 1922, 94 - 1931, 583 - 1933, 621 - 1935, 330 (Year Book) - 1954, 123.
- Ladine** (Popolazioni del Trentino) - 1904, 395.
- Ladri** (Grotta dei) [Monti Pisani]. - 1953, 266.
- Ladri** (P.so dei). - 1933, 144 sci*.
- Ladroncello** (Capo) [Corsica]. - 1941, 81.
- Laengental** (Rif.) [Benediktenwand]. - 1938, 66 (Inaug.).
- LAENG** Walther. - Corno Triangolo (1^a asc.), 1908, 281; — Intorno all'Adamello, 1909, 105; — La ferrovia della Valle Camonica, 1909, 219; — Nel gruppo di Brenta, 1910, 11; — Corno del Dente (Monogr. Glasg.), 1910, 92, 96; — Königspitze o Gran Zebrù (Monogr. Glasg.), 1910, 294; — La Corna Rossa della Concarena (1^a asc. pel vers. Orient.), 1910, 370; — Saluto ai Soci assumendo la carica di redattore della R.M., 1911, 3; — Carè Alto e M. Folletto, 1911, 107; — Turinetto Soprano (Villaggio Alpino del C.A.I.), 1911, 238; — La solenne inaugurazione del monumento ad A. Grober ad Alagna, 1911, 259; — L'Esposizione internazionale alpina di Torino, 1911, 261, 302, 331, 356; — La settimana d'inverno a Ponte di Legno, 1912, 17; — Le Alpi Retiche Occidentali (2^o Vol. della Guida dei M. d'I.), 1912, 149; — Dalla Val di Lares alla Val Salarno attraverso i ghiacci dell'Adamello, 1912, 176; — Il concorso per la tecnica dei ramponi a Courmayeur, 1912, 242; — Il 5^o Congresso del Glasg. all'Aig. d'Argentière, 1912, 271; — I ghiacciai della Svezia, 1912, 285; — Dal Cervino al Rosa (Grande escurs. alp. naz.), 1912, 289; — Nel gruppo della Presanella, 1912, 355; — La Catena del Moustau (Asia), 1913, 80; — L'esplorazione dei picchi nevosi della Nuova Guinea, 1913, 239; — I festeggiamenti per il cinquantenario del C.A.I. e XLII Congresso, 1913, 250; — L'esplorazione del massiccio dell'Juncal (Aude), 1913, 370; — Cristalli colossali, 1913, 371;

- Recensione di «Alpinismo Acrobatico», di G. Rey, **1914**, 115;
- Guida delle Alpi del Delfinato (Trad. ital. della Guida Coolidge, Duhamel e Perrin), **1914**, 126, 231;
- Il Pizzo Badile (Camuno), **1914**, 361;
- Nei Monti di Champex, **1915**, 302.
- Un'opera degna dell'Italia nuova, **1915**, 367;
- La flora supernivale ai confini Nord Orientali d'Italia, **1916**, 62;
- L'esplorazione del ghiacc. Siachen o Rosa (Karakorum Orient.), **1916**, 87, 119;
- La Cima Tosa, **1916**, 172;
- Ascensioni nelle Valli di Adamé e nella Conca d'Arno, **1916**, 205;
- Questioni di toponomastica (M. Nero), **1916**, 261;
- Per una nomenclatura italiana della Venezia Tridentina e Giulia, **1916**, 298;
- Per l'italianità di alcuni termini di alpinismo e di geografia alpina, **1917**, 136;
- Il Carso, **1917**, 190, 233;
- Nelle Dolomiti Trentine, **1919**, 6;
- La regione dell'Ortler-Cevedale (II Vol. della Guida dei Monti d'Italia), **1919**, 23;
- Cessa da Redattore delle Pubblicazioni, **1919**, 120;
- Due nuove vie alla P. Melchiorre, **1920**, 118;
- Alpinismo da Re, Montagna da Re, **1930**, 5;
- L'alpinismo nel Belgio, **1934**, 404;
- Il Passo di S. Marco ed i Valichi Occid. Orobici nella storia e nella letteratura, **1938**, 316, 370, 476 - **1939**, 310;
- L'enigma del larice, **1940**, 195;
- Adamello (Guida M. d'I), **1949**, 135 - **1950**, 90 - **1951**, 310 - **1952**, 2, 202, 249 - **1954**, 171, 194, 258, 267, 322;
- Nel mondo delle grotte, **1954**, 250.
- Laeng W. e Corti A., v. Corti e Laeng.
- LAENG Walther e PAINI Alberto. - Val di Daone e di Fumo (I luoghi della nostra guerra), **1917**, 60.
- Laeng e Saglio, v. Saglio e Laeng.
- La Fare (Rif.) [Grandes Rousses]. - **1885**, 353.
- Lafayette (M.) [Nord America]. - **1888**, 228.
- La Fous (C.), v. Fous (La).
- La Fous (Cima), v. Fous (La).
- Laga (Monti della) [Abruzzo]. - **1938**, 518 - **1940**, 260 sci, 345.
- Lagacció, v. Lagazuoi.
- Lagalb (Forc. di). - **1912**, 52 inv. sci.
- Lagalb (Piz). - **1908**, 294.
- Lagarde J. (P.) [Aig.s Rouges du Dolent]. - **1927**, 113*⁴.
- Lagarde J. Devies L. e Henry P., v. Devies, Henry e Lagarde.
- Lagarella (M.). - **1897**, 24.
- Lagarina (V.). - **1883**, 108 (Guida Boni) - **1884**, 11 (Id.).
- Lagastrello (P.so di). - **1910**, 311, 314.
- Lagazuoi (Grande). - **1900**, 388*, 397* - **1903**, 109 (Nord. Centr. e Sud)* - **1909**, 243 - **1946**, 205.
- Lagazuoi (Piccolo). - **1900**, 388*, 397* - **1946**, 205.
- Lagazuoi (V.). - **1954**, 207.
- Lagazuoi Sud, v. Lagazuoi (Grande).
- Lagazzolo (Bocch. di). - **1922**, 123 - **1932**, 364.
- Lagazuolo (C.no). - **1914**, 287*.
- Laghetto (Bocch. del) [Presanella]. - **1911**, 87* - **1912**, 365*.
- Laghetto (P.so del) [Ticinesi]. - **1906**, 115.
- Laghetto (P.zo del) [Ticinesi]. - **1925**, 238*.
- Laghetto (P. del) [Presanella]. - **1911**, 84*, 87* - **1912**, 365* - **1913**, 140 - **1915**, 369* - **1916**, 266*.
- Laghetto (P.te del) [Lepontine]. - **1920**, 133 (N. e S.)*.
- Laghi, v. anche: Singoli argomenti e toponimi. - Alpini, **1888**, 17 - **1946**, 37 - **1951**, 122 (Ricerche sul);
- Alta Montagna (Di), **1933**, 547 (Ricerche scien. dei);
- Elevati d'Europa (Più), **1909**, 56 - **1910**, 378;
- Glaciali, **1952**, 320²;
- Origine dei, **1888**, 153;
- Scomparsa di un lago montano, **1925**, XVIII.
- Laghi (P.so dei) [Devero]. - **1891**, 301* - **1892**, 279 - **1894**, 324 - **1898**, 95.
- Laghi (Rif. dei) [Tricorno]. - **1929**, 34.
- Laghi (Testa Gias dei). - **1913**, 219 - **1939**, 110.
- Laghi (V. dei) [Mangart]. - **1933**, 121 - **1947**, 515, 561, 574.
- Laghiacciolo (M.). - **1909**, 323.
- Laghi dei Piani (Landro). - **1935**, 206.
- Laghi Gelati [Baitone]. - **1914**, 375.
- Laghi Gelati (Bocch. dei) [Baitone]. - **1917**, 198*.
- Laghi Gelati [Marittime]. - **1914**, 249.
- Laghi Gemelli [Orobic]. - **1908**, 138 inv., 261 - **1917**, 205.
- Laghi Gemelli (P.so dei). - **1910**, 26 (Disgr.), 119 - **1911**, 53 inv. sci, 121 - **1912**, 78, 114 inv. sci, 117.
- Laghi Gemelli (Rif. ai). - **1890**, 143 - **1899**, 208 (Prog.), 319, 346 - **1900**, 178, 179 (Serv. ost.), 252 (Inaug.) - **1902**, 184 - **1905**, 267 (Tariffe) - **1911**, 224 - **1919**, 88 - **1936**, XXIII - **1944**, 23 - **1945**, 35 (Distr.) - **1947**, 588 - **1949**, 82, 86, 87.
- Laghi Verdi (Rif. Sari ai) [Balme]. - **1912**, 24 (Inaug.), 346 - **1915**, 247 - **1916**, 72, 233 - **1920**, 104 - **1922**, 30 (Itin. alp. Sari dal) - **1925**, 200 (Id.) - **1937**, 348 - **1944**, 6, 24 - **1952**, 309.
- Lago (Ago da). - **1914**, 210, 211.
- Lago (Ago Sora). - **1915**, 120*.
- Lago (Cadin del). - **1943**, 47* - **1944**, 54*.
- Lago (Campanile del) [Cima Canali]. - **1927**, 102*.
- Lago (Cima bassa da) [Croda da Lago]. - **1936**, LXXXVII*² - **1952**, 184*.
- Lago (Cima dei Lastron del) [Coglians]. - **1905**, 235* - **1935**, 206, 486*.
- Lago (Cima del) [Giulie]. - **1917**, 101 - **1934**, 567* - **1935**, 325*.
- Lago (Cima del) [Pale di S. Mart.]. - **1927**, 102* - **1935**, 323* - **1947**, 509.
- Lago (Cima di) [V. di Lei]. - **1912**, 208* - **1913**, 140 - **1915**, 244², 246* - **1916**, 86*.
- Lago (Cima Lastron del) [Carniche]. - **1905**, 235* - **1935**, 206, 486*.

- Lago** (Cógolo del) [Antermoia]. - 1926, 138*.
Lago (C.no del) [Baitone]. - 1911, 86*, 123*.
Lago (C.ni del) [V. Salarno]. - 1909, 113*, 130*.
Lago (Croda da). - 1884, 137 (2ª asc.) - 1885, 26*, 27, 261 - 1886, 324, 396 - 1887, 412 - 1888, 53, 186, 325 - 1889, 320, 366 - 1892, 11 inv., 70, 317 - 1893, 88, 338, 339* - 1894, 26, 48², 438* - 1895, 282, 355*, 389*, 428, 493 - 1897, 393, 472 - 1898, 51, 181, 256* - 1899, 199, 459, 463 - 1900, 6*, 127, 330, 396, 432 - 1901, 177 - 1902, 19 - 1904, 394², 405 - 1905, 53, 431 - 1907, 79, 113*, 551 - 1908, 96, 109, 176 - 1909, 130, 159 - 1910, 36, 119, 363 - 1911, 50, 51, 53, 54², 119, 120 - 1912, 52, 91, 115 - 1913, 31, 107, 385 - 1914, 210 - 1915, 121, 146, 147, 282, 283 - 1916, 118² - 1918, 138 - 1926, XLVIII - 1930, 9 (Re dei Belgi sulla), 10 (Id.) - 1931, 351* - 1933, 159, 391² - 1934, 632 (Cammino Pompanin) - 1935, 159, 489 (Disgr.) - 1939, 508 - 1946, 275 - 1948, 144 - 1950, 188 - 1952, 91, 142, 240 - 1953, 192.
Lago (Croda da) [Gruppo]. - 1904, 405 - 1914, 210 - 1934, XCV.
Lago (Croda del) [Molignon]. - 1911, 98* - 1950, 200*.
Lago (Croda Sora). - 1915, 120*.
Lago (Forc. da), v. Ambrizzola (Forc.).
Lago (Gran) [Ayas]. - 1928, 32.
Lago (Gusela del) [Popera]. - 1915, 281* - 1928, 351* - 1932, 203.
Lago (P.so del) [V. Fersina]. - 1936, 484 sci.
Lago (P. del) [Rocciavre]. - 1903, 47 inv. - 1907, 81 - 1924, 16*.
Lago (P. del) [V. Sassersa]. - 1908, 419* - 1909, 44*² - 1922, 120, 121 - 1932, 360*.
Lago (Rif. alla Croda da), v. anche Rifugi: Barbaria, Palmieri e Reichenberger hütte. - 1922, 188 (Inaug.) - 1925, LII - 1930, 496 - 1934, XCV - 1943, 101 - 1944, 23 - 1945, 36 (Effic.) - 1950, 100 (Cambia denom. in Rif. Palmieri).
Lago (R.ca del) [Clotesse]. - 1923, 199, 203 - 1939, 448*.
Lago (Torre da) [Civetta]. - 1927, 93, 94 - 1928, 349* - 1929, 156, 158, 159 - 1930, 344, 345*.
Lago (Torre del) [Fanis]. - 1952, 395.
Lago (Torre del) [Pale di S. Mart.]. - 1954, 45*.
Lago Autier. - 1895, 466.
Lago Autier (Bassa del). - 1901, 1, 3.
Lago Autier (Testa del). - 1898, 481 - 1900, 247 - 1901, 97 - 1908, 135 - 1909, 48 - 1910, 153, 188.
Lago Bianco (Baitone). - 1914, 373.
Lago Bianco (Cima del) [Lepontine]. - 1910, 86.
Lago Bianco (Cima del) [Venoste]. - 1888, 333 - 1926, 46* - 1934, 645 - 1940, 512.
Lago Bianco (Gelas). - 1913, 139.
Lago Bianco [Rissuolo]. - 1920, 227.
Lago Bruni (P. minore). - 1920, 133*.
Lago della Pausa (Rif. al), v. Pausa (Rif. al L. della).
Lago delle Streghe (P. del). - 1909, 11*, 48 - 1910, 153*.
Lago Gelato (P.so del) [Ortles]. - 1887, 113 - 1904, 430 - 1905, 6, 251 - 1923, 83 sci - 1928, 17, 396.
Lago Gelato (P.zo del) [V. Isorno]. - 1908, 90 - 1911, 310* - 1912, 73*.
Lago Gelato (P.zo del) [Sella]. - 1890, 382*.
Lago Gelato (P. del) [Ortles]. - 1905, 250, 251 - 1909, 156 - 1907, 551² - 1914, 377 - 1936, 30 - 1948, 419, 464 sci.
Lago Ghiacciato (P. del) [Pisgana]. - 1917, 198 inv.*.
Lagojvet (Gruppo) [Albania]. - 1941, 194, 251*².
Lago Lungo (Baitone). - 1914, 374.
Lago Lungo (Cima del) [Cevedale]. - 1923, 81 sci.
Lago Lungo (Infer. medio e sup.) [Marittime]. - 1914, 243.
Lago Lungo (Rif.) [Marittime], v. Meraviglie (Rif.).
Lago Lungo (Testa del) [Marittime]. - 1900, 247.
Lagomarsino (Sottos. C.A.I.) [Milano]. - 1948, 141 (Sciogl.).
Lago Nero (C.no di) [V. Grosina]. - 1897, 386* - 1901, 388, 440 - 1909, 428* - 1910, 106*, 117*, 153* - 1911, 87* - 1915, 369*².
Lago Nero (P.so del) [Alpi Ticin.]. - 1890, 382*.
Lago Nero (P.so di) [V. Grosina]. - 1897, 386.
Lago Nero [Rissuolo]. - 1920, 227.
Lagoni (M.). - 1938, 405.
Lagorai. - 1931, 493 (La leggenda del).
Lagorai (Cima di). - 1889, 246.
Lagorai (Gruppo). - 1940, 444 - 1943, 5 - 1944, 26.
Lagorai (L. di). - 1935, 29 (Studi limnolog. inv. al).
Lago Rotondo (Baitone). - 1891, 257 - 1914, 373.
Lago Santo [Appenn. Parmense]. - 1891, 367 - 1898, 56 inv. - 1899, 229 (Profondità del) - 1902, 54 inv. - 1906, 294 - 1925, 106 - 1927, 291 - 1939, 340 sci - 1935, 549 (Lapide a G. Mariotti) - 1953, 202.
Lago Santo (Rif. al), v. anche: Rif. Mariotti. - 1882, 26, 34, 141 - 1885, 188 - 1910, 314, poi v. Rif. Mariotti.
Lago Santo (V. del) [Appenn. Parmense]. - 1926, 118.
Lagoscuro (C.ni di). - 1891, 147 - 1894, 217, 398*, 441* - 1926, 58 - 1936, 114, 115 - 1937, LXVIII.
Lagoscuro (P.so di). - 1894, 188, 190, 217, 398, 441 - 1895, 359 (Disgr.), 413 (Id.), 414 (Id.) - 1917, 198 inv.* - 1906, 106, 114, 115 - 1937, LXVIII.
Lagoscuro (P.), v. Lagoscuro (C.ni di).
Lago Spalmo (Cime di). - 1885, 120 - 1889, 263 (Occid.), 263 (Setten.) - 1896, 138, 140, 155, 162 (Occid.), 433 (Orient.). - 1897, 20 (Orient.), 173, (Occid. Orient., Setten.), 386 (Orient.)* - 1898, 487 (Occid.) - 1903, 21 (Occid.), 21 (Orient.)* - 1910, 106 (Occid.), 117 (Id.), 151 (Id.), 153 (Id.), 348 (Trav.)* - 1911, 84 (Occid.), 84 (Trav.), 87 (Occid.), 121 (Trav.), 123 (Trav.) - 1915, 84 (Occid.) - 1940, 144.
Lago Spalmo (P.so di). - 1897, 173, 385.
Lago Verde (Di Fontanalba). - 1901, 455.

- Lago Verde (Rif. al) [V. Ultimo], v. Höchsterhütte.
- Lago Verde del Basto (Rif. al), v. Kleudgen (Rif.).
- Lago Verdet (P. del) [Ormelune]. - 1896, 106*.
- La Grave. - 1884, 40 - 1888, 387 (Disgr.).
- Lagrev (Piz). - 1895, 373* - 1903, 225 inv. sci - 1951, 82.
- Laguanaz (Spiz di). - 1932, 702 - 1934, 484*.
- Lagunaz (Torre di). - 1934, 484*.
- Lagussel (Antelao). - 1945, 15.
- Lahner G., Boch H. e Gaunersdorfer G., v. Boch, Lahner ecc.
- Lahoul [Himalaia]. - 1947, 73.
- Lai Blan (Piz del). - 1916, 226.
- Laila (M.) [Caucaso]. - 1909, 242.
- Laila Gora (P.) [Caucaso]. - 1949, 5.
- Laione (Cima). - 1895, 66 - 1898, 333.
- Laione (L.), v. Vacca (L. della).
- Laione (Rif. al Lago di). - 1895, 255 (Prog.).
- Laione (Scoglio di) [Giudicarie]. - 1951, 327*.
- Laione (V.). - 1898, 333.
- Lais (Piz). - 1911, 311*.
- Laisse (Aig. de). - 1911, 289* - 1914, 287*.
- Laita (M.) [Rumenia]. - 1940, 511.
- Laiton. - 1936, 484 sci.
- Lakatnik (Torri di) [Bulgaria]. - 1941, 196.
- Lake Distriet [Inghilterra]. - 1929, 27.
- Lake Placid. - 1933, 607 (3ª olimpiade invernale).
- Lakka pass [Himalaia del Punjab]. - 1947, 385.
- La Lavey (C.). - 1901, 57.
- Laldu (M. di) [Gallura]. - 1922, 234.
- Laliderspitze. - 1950, 147 (Biv.) - 1951, 62, 126.
- Laliderwand [Karwendel]. - 1912, 188* - 1930, 432 - 1936, 466* - 1940, 348 - 1941, 196 - 1950, 147 - 1951, 128 - 1952, 26, 190, 397 inv.*
- Laloue M. e Devies L., v. Devies e Laloue.
- Laluni [Himalaia del Punjab]. - 1947, 72, 282.
- Lama (La) [Cima Undici di Sesto]. - 1932, 138, 225.
- Lama (La) [Fumante]. - 1925, 227.
- Lama dei Peligni. - 1895, 438 (Alb.).
- Lamar (Abisso di). - 1950, 135, 258² - 1951, 10 - 1953, 231.
- LAMARMORA Alberto. - Itinerario dell'isola di Sardegna, 1922, 241.
- Lamarmora Alberto (P.) [Sardegna]. - 1902, 145 - 1937, 330.
- Lamarmora Alberto (Rif.), v. Gennargentu (Rif.).
- LAMARTINE. - e le Alpi, 1909, 244.
- Lamartine (Pic) [Belledonne]. - 1895, 125* - 1910, 320* - 1911, 120* - 1924, 107*.
- LAMBERT Raymond. - A l'assault des quatre mille, 1947, 553.
- Lambert R., Dittert R. e Chevalley G., v. Chevalley ecc.
- LAMBOGLIA Carmelo. - Le Alpi Liguri sotto l'aspetto antropogeografico, 1920, 208
- Lambronecca (Rif. alla), v. Mezzalama O. (Rif.).
- Lame (Cima delle), v. Crete Brusade.
- Lame delle Crete Brusade (Cime delle), v. Crete Brusade.
- LA MEDICA Giuseppe. - Disgrazia, 1925, V.
- Lame Rosse (C. delle) [Sibillini]. - 1900, 168.
- Lamet (L.). - 1909, 56.
- Lamet (M.). - A. 75, 88 - 1888, 214 - 1889, 253 - 1890, 259, 362 - 1891, 251², 395 - 1892, 372 - 1893, 171, 365 - 1894, 20 inv. - 1896, 530 - 1898, 74 - 1904, 18 - 1905, 18 - 1907, 78 - 1908, 137, 178 - 1909, 46, 47, 84 - 1910, 86 inv. - 1911, 52*, 122, 274, 344 - 1914, 289 - 1917, 199.
- LAMMER Guido E. - Disgrazia, 1887, 244 - 1888, 121;
- Jungborn, 1925, 46, LXXXVI;
- Nel crepaccio, 1925, 46;
- Tipi e mete di alpinisti (Bergsteiger Typen und Bergsteiger ziele), 1925, 93;
- Parole di un uomo sciolto dalle catene, 1925, 50 (Dal Jungborn);
- Cenni biografici (Di P. Prati), 1925, 51;
- Fontaine de Juvence (Trad. Gaillard), 1932, 187;
- Wie anders ist das Besteigen der Alpen geworden!, 1937, LXXXII;
- Fontana di giovinezza, 1947, 302;
- Decesso, 1947, 301;
- Parole di, 1951, 280;
- Rievocazione, 1947, 301 - 1952, 34, 91.
- Lämmernjoch. - 1915, 21 (1856).
- Lamoshe (M.) [Tibet Cinese]. - 1936, 92.
- Lampak (Gruppo) [Garhwal]. - 1952, 49.
- Lampak (South) [Garhwal]. - 1952, 50.
- LAMPUGNANI A. - Panorama delle Alpi da Novara, 1883, 128.
- LAMPUGNANI Giuseppe. - Fra le Vette del M. Rosa (Lyskamm, P. Gnifetti e Dufour), 1905, 417;
- Une ascension au M. Rose par la Paroi du V. Sesia, 1927, 166;
- Le Grandes Jorasses (1ª salita per la Cresta des Hirondelles), 1928, 147;
- Il Biellese (Nel Centenario nascita di Q. Sella), 1929, 55;
- Commem. di Basilio Calderini, 1935, 494;
- Commemor. di G. Rey, 1936, LIX;
- Recensione di « Bleu Nord » di E. Zapparoli, 1937, 216;
- Le Vette di Locatelli, 1937, XLIV;
- Necrol., 1940, 488;
- Ascens. e pubblic. di, 1940, 490;
- L'opera del C.A.I. nel suo primo cinquantenario, 1954, 222.
- Lampugnani Giuseppe (Biv.) [Al C. Eccles]. - 1936, 464 (Prog.) - 1940, 22 - 1941, 78, 198, 280 (Inaug.) - 1944, 6 - 1952, 266 (Distr. val.), 315, 316 - 1953, 260 - 1954, 136 (Ricostruz.), 170.
- Lampugnani G. e Gugliermi (Fratelli), v. Gugliermi (Frat.) e Lampugnani.
- LAMPUGNANI (Guide) [Cadore, Agordino, Zoldano, Carnia]. - 1912, 287.
- LAMY... - Disgrazia, 1901, 63.
- Lana (C. di). - 1925, XXXI - 1935, 607.
- Lana (Forc. di) [Predoi]. - 1954, 279.
- Lana d'Adige (Sottos. C.A.I.) [Merano]. - 1954, 67 (Costituz.).

- Lanaro (M.)**. - 1917, 112.
Laneafre' (C.). - 1920, 13.
Lanee (Cresta delle) [Montasio]. - 1933, 220.
Laneebranlette. - A. 75, 152 - 1882, 4 inv.
 5 inv. - 1883, 93 - 1896, 437.
Lanchettes (P. des). - 1896, 142*.
LANCIA Stanislao. - Notizie sul gruppo del
 M. Cairo, 1924, XXXI;
 — Il gruppo del Cairo, 1927, 96.
Lancia (La) [Grigna Merid.]. - 1915, 85*, 122*
 242* - 1925, 240* - 1945, 56.
Lanciano (Sez. C.A.I.). - 1952, 66 (Costit.) -
 1954, 126.
Lancia Vincenzo (Rif.) [All'Alpe Pozze]. -
 1938, 510 (Inaug.) - 1940, 438 (Descriz. e
 inaug.) - 1944, 24, 59 - 1945, 58 (Effic.) -
 1948, 383 - 1949, 127 - 1950, 130 - 1951
 54 (Seggiov. al) - 1953, 130 - 1954, 71, 370^a,
 371 (Frequent.).
Lancio della corda (Manovra del). - 1946, 241.
LANDI Rinaldo. - Lesioni da sci, 1936, VII.
LANDI Vittorj Carlo. - Cima Venezia III (1^a asc.
 inv. sci), 1936, 279;
 — I monti del Gennargentu, 1937, 330;
 — Il Matese (M. Miletto), 1938, 274;
 — Itinerari sciistici nell'Appennino Centrale,
 1939, 371 - 1940, 204 - 1941, 35 - 1942,
 108 - 1943, 42;
 — Travers. sciist. da Campo Imperatore al-
 l'Ortolano, 1940, 47;
 — Le previsioni del tempo in alto Mont.,
 1940, 519;
 — Itinerari sciistici nel Gruppo del Gran Sasso,
 1941, 97 - 1942, 53;
 — Traversata da Campo Imperatore a Pietra-
 camela per il C.no Grande ed il Vallone
 delle Cornacchie, 1941, 147;
 — I Rifugi della sez. dell'Urbe nel Parco Naz.
 d'Abruzzo, 1942, 110;
 — Sull'uso della bussola Bézard, 1947, 297.
LANDI VITTORJ G. e PIETROSTEFANI S. - Gran
 Sasso d'Italia (Guida M. d'I.), 1943, 54, 75,
 99, 100, 120.
LANDL L. - Peilstein-Kletterführer, 1951, 173.
Landre (Cima dei). - 1928, 321, 324, 352*.
**Landro (Laghi dell' Alpe di), v. Piani (Laghi
 dei).**
Landro (Sasso di). - 1927, 107*.
Landshuterhütte (Al P.so di Vienna). - 1924,
 69, poi v. Gerla (Rif. della).
Laner (V. di). - 1936, 485.
Lanfolà (R.ca di). - 1909, 188.
Lanfranchi (Campanile Frat.) [Presanella]. -
 1954, 44*.
Lanfranchi (Rif. Frat.) [Al Mandrone]. - 1938,
 66 (Nuova denom. del Rif. Mandrone) -
 1943, 101 - 1944, 23, poi v. Mandrone
 (Rif. al).
LANFRANCHI Ribuocia. - Corno Nero (M. Rosa)
 (1^a asc. parete S.), 1942, 153.
Langdale [Scozia]. - 1941, 196.
Langdale Pikes [Inghilterra]. - 1916, 319.
LANGE... - Disgrazia, 1892, 256, 290.
LANGE G. e TORELLI S. - Punta di Tsan, 1891,
 225.
Langen Ferner, v. Vedretta Lunga (Cevedale).
LANGENMAIER L. - Skiführer Stuben-Zurs-Lech,
 1951, 173;
 — Skiführer S. Anton am Arlberg, 1951, 173.
LANGES Gunther. - La Mantellina-tenda, 1933,
 614;
 — Skiführer durch die Dolomiten, 1938, 388.
LANGUEPIN J.J. - Nanda Devi, 1952, 188 -
 1953, 316.
LANIER Lorenzo (Minor) [Guida]. - Necrologia,
 1884, 55.
LANINO Giuseppe. - Cornour e P. Boucier,
 1889, 372;
 — Pic de la Rochebrune, 1891, 250, 369;
 — Visolotto (1^a salita Cresta O. e faccia N.O.),
 1893, 2.
LANINO Gius. e LUCIANO. - Punta Mattirolo
 dei Serous (Direttiss. par. S.O.), 1952, 111.
**Lanino, G., De Filippi e Modiano e Ridoni E.,
 v. De Filippi ecc.**
Langkofel, v. Sassolungo.
**Langkofeleck, v. Sassolungo (Spallone o Cima
 Merid.).**
Langkofelhütte, v. anche: Vicenza (Rif.). -
 1895, 174 - 1896, 212 - 1901, 262 (Distr.
 val.) - 1902, 58 (Ricostr.) - 1903, 274 (Inaug.),
 342 (Id.) - 1908, 230 (Ingrand.) - 1916,
 297 - 1924, 71, poi v. Vicenza (Rif.).
Langkofelkarspitze, v. Dantersass (Cima).
Langlahnspitze (Scarperi), v. Lavina lunga (P.).
Langley (M.) [America N.]. - 1939, 551.
Langpo (Peak) [Himalaia]. - 1940, 351*.
Langpo-la [Himalaia]. - 1940, 351*.
Langstrandtinderne (Is. Lofoten). - 1939, 419.
Languard (Piz). - 1890, 343 (Disgr.) - 1891,
 122, 141, 351 - 1893, 405 (Disgr.) - 1896,
 236, 533 - 1900, 175 - 1901, 457 - 1903,
 134 inv. - 1907, 112 - 1909, 85 - 1911, 17
 (Giro in sci), 83 - 1912, 51 - 1913, 230,
 1915, 190 - 1917, 199 - 1952, 240.
Langurdo (P.zo di). - 1898, 65.
Lanslebourg. - 1900, 180 (Filobus con Modane).
Lanterna elettrica (Wirz). - 1939, 346.
Lanterna tascabile. - 1888, 117 (Excelsior) -
 1890, 181 (Barrera) - 1895, 23 - 1896, 286.
LANZA Leopoldo. - Disgrazia, 1891, 196.
LANZA Miranda. - La flora della Valle di Val-
 prato, 1921, 49.
Lanzada. - 1908, 84 (Cave d'amianto) - 1952,
 116 (Nuova rot. con Campo Francia).
LANZA DI SCALEA Franc. - Necrologia, 1919, 194.
Lanzo. - 1915, 318 (Ferr. con Ceres).
Lanzo (V. grande di). - 1934, CXV (Storia
 e leggenda nella).
Lanzo (Valli) [Sez. C.A.I. Uget]. - 1945, 45,
 54 (Trasf. in sez.), 57.
Lanzo (Valli di). - 1882, 165 (Guida, Ratti) -
 1885, 218, 226 - 1887, 213 (Rotab.) - 1889,
 213 (Guida Martelli e Vaccarone Vol. II,
 parte 1^a) - 1890, 313 (Telegr. in) - 1892,
 206 (Guida Ratti) - 1894, 164 (Alb. e sogg.),
 206 (Guida Ratti) - 1895, 174 (Segnav.) -
 1896, 303 (Serv. vet.) - 1897, 262 (Id.) -
 1900, 216 (Monogr. delle), 320 - 1901, 407 -
 1902, 379 (Concorso fotogr. per monogr.

- sulle), 454 (Id.) - 1903, 28 - 1904, 221 (Guida Ratti), 249 (Id.), 293 (Volume C.A.I., sez. Torino), 360 (Id.), 400 (Id.) - 1905, 92 (Id.) - 1912, 187 (Monogr. Milone) - 1914, 89 (Plastico Locchi) - 1919, 196 (Itinerari alp. dal Rif. Peraciaval) - 1920, 104 (Id., dal Rif. Gastaldi) - 1920, 111 (Itinerari sciistici nelle, sci Club Torino), 148 (Itiner. alp. dal Rif. Gastaldi) - 1933, 83 (Gh. delle, not. stor.) - 1934, 540 (Via sciistica colla V. di Rhêmes) - 1943, 100 (Segnavie nelle), 118 (Id.) - 1944, 7 (Id.) - 1950, 148 (Antichi toponimi) - 1952, 59 (Per le, verso le Levanne).
- Lanzo d'Intelvi.** - 1910, 147 (Gare sci).
- Laparé (M.).** - 1896, 42.
- La Piatta (Rif.)** [V. di Chiampo]. - 1950, 82 (In uso).
- Lapidi,** v. Singoli nominativi.
- Lapponia.** - 1886, 224 - 1936, 469 (Travers. sciist. della) - 1937, 210 (Asc. Ghiglione) - 1940, 458, 462 - 1941, 196 - 1951, 188 - 1952, 63.
- Lapponia (artica).** - 1939, 239 (Trav. sci).
- L'Aquila,** v. Aquila (L').
- Laquin (V. del).** - 1906, 313.
- Laquinhorn.** - 1886, 130 - 1887, 379² - 1888, 234 - 1889, 125 - 1890, 183 - 1898, 454 - 1899, 41*, 42, 44, 426 - 1902, 57, 169, 252 - 1903, 66 - 1908, 56, 97 - 1910, 114, 115, 151 - 1911, 119, 121 - 1912, 52, 117 - 1913, 142, 230, 324* - 1916, 91 - 1923, 93 inv.* - 1925, 234* - 1928, 129 - 1932, 191*, 423* - 1933, 620 - 1941, 62 - 1952, 237, 240, 241.
- Laquinjoch.** - 1899, 44 - 1906, 318 - 1925, 233*.
- Lareh (Piz).** - 1896, 25.
- LARCHER Guido.** - Presidente legione Trentina dei volontari, 1934, CXLIX.
- Lareher Guido (Rif.)** [Cevedale], v. anche: Cevedale (Rif.). - 1938, 510 (Nuova denominaz. del Rif. Cevedale) - 1943, 101 - 1944, 24 - 1947, 591, 592 (Ripar.) - 1948, 383 - 1949, 127, 195 - 1950, 100, 130 - 1951, 184 - 1953, 130 - 1954, 370, 370 (Frequent.).
- LARCHER Vittorio.** - All'o.d.g., 1934, 148.
- Larecchio (L.).** - 1920, 229.
- Lareccio (Cresta di).** - 1926, 12.
- Lares (Bollett. della Soc. di Etnografia ital.).** - 1913, 178.
- Lares (Cascata del)** [V. Genova]. - 1916, 218.
- Lares (Cima di)** [Val Montina]. - 1915, 273, 276*, 281 - 1948, 144.
- Lares (Crozzon di).** - 1892, 164* - 1913, 131*, 142* - 1917, 197, 198 inv. sci* - 1918, 182* - 1920, 70.
- Lares (P.so di).** - 1894, 215, 402 - 1912, 177 - 1913, 131, 142 - 1917, 198 inv.*
- Lares (Rif.).** - 1882, 29 (Prog.), 92, 105 - 1883, 31 - 1886, 113, 266 (Segnav.) - 1916, 253 - 1925, LXXXVI (Distr.).
- Lares (V. di).** - 1912, 176.
- Laresin (Bocch. del).** - 1949, 165*.
- Larga (Cima)** [Feruc]. - 1934, 677* - 1935, 201*.
- Larga (Forc.)** [Tamer]. - 1911, 170 - 1914, 39.
- LARGAIOLLI F.** - Bibliografia del Trentino, 1939, 405.
- LARGE Elie (Rev.).** - Disgrazia, 1894, 369.
- Larghia (Capo)** [Corsica]. - 1928, 424* - 1940, 30 - 1941, 80, 81.
- Largo (Cime del).** - 1887, 59 - 1888, 316 - 1889, 396 - 1891, 385* - 1892, 381* - 1904, 486 - 1906, 50 - 1910, 84 (Est e Centr.) - 1918, 92 - 1927, 116 (Est)* - 1935, 49 - 1951, 83.
- Largo (Sasso)** [Cimónega]. - 1934, 567* - 1935, 201*.
- Lariane (Prealpi).** - 1900, 175.
- Lariano (Maschio di).** - 1938, 458.
- Larice (Il).** - 1938, 442.
- Larice (L'enigma del).** - 1940, 195.
- Larici (Cima Costa dei),** v. Satanasso (Dente di).
- Lario (Monti del).** - 1887, 141 (Rifugio sui), 151 (Rimbos.).
- Láris (P.so).** - 1905, 16 - 1939, 111 inv.* - 1940, 49, 402.
- Larmkopf.** - 1885, 368*.
- Laroussa (M.).** - 1910, 87*.
- Larsé (Pala del).** - 1911, 165* - 1912, 182* - 1927, 41*.
- Larsee (Cima del).** - 1886, 65.
- Larsee (Dirupi di)** [Gruppo]. - 1886, 366 - 1887, 290 - 1931, 100*.
- Larséi (P. de)** [Sella]. - 1923, 166.
- LARSIMONT Antonio.** - All'o.d.g., 1933, 567.
- Lars Naebba** [Norvegia]. - 1886, 395*.
- Lasa (Parete di).** - 1926, 43*.
- Lasa (P. di).** - 1936, 30.
- Lasa (Rif. in V. di),** v. Troppauer hütte.
- La Salle.** - 1942, 92 (Cambia denomin.).
- Las Arà (Costa).** - 1913, 205, 362.
- Laschadurella (Piz).** - 1894, 396* - 1895, 90* - 1912, 252.
- Laschaux (M.).** - 1937, 178 (Ascensore).
- Lasenberg.** - 1907, 169 inv.
- Laserwand (Kleine).** - 1946, 368*.
- Laserwand.** - 1909, 43 - 1912, 52.
- Lasontay (M.)** [Ande Peruviane]. - 1949, 176 - 1953, 308* - 1954, 82, 169*.
- La Spezia (Sez. C.A.I.).** - 1926, XCIX (Costit.) - 1930, 381 - 1934, 148, 397 - 1935, 39 - 1940, 283, 340, 399, 451 - 1944, 19 - 1946, 256, 318 - 1952, 8, 66 - 1954, 3, 126.
- Lasta (Bosc della)** [Feruc]. - 1914, 152.
- Lasta (M.)** [V. Sugana]. - 1889, 245.
- Laste (Cima)** [Baldo]. - 1907, 114.
- Laste (Cima)** [Duranno]. - 1891, 31, 100 - 1914, 321 - 1915, 273, 277, 281* - 1930, 29 febr.*
- Lasté (Cima di)** [Baitone]. - 1908, 319 - 1911, 86*, 122*.
- Laste (Forc. delle)** [Tamer]. - 1914, 38.
- Laste (P. delle)** [Ortles]. - 1909, 156 - 1936, 34.
- Lastei (Campanili dei)** [Focobón]. - 1909, 310 (Basso e di mezzo)* - 1910, 73 (Basso)* - 1914, 98 (Alto e di mezzo)* - 1924, 256 (Basso)* - 1927, 223 (Di mezzo)*, 320 (Trav. N.-S.)* - 1929, 140 (Trav. N.-S.)*, 140 (Di mezzo)*, 141 (Alto)*², 141 (Basso)*, 141 (Di mezzo)* - 1935, 322 (Alto)*².
- Lastei (Cima dei)** [Fradusta]. - 1899, 36 - 1901, 189 - 1909, 244* - 1929, 305* - 1935, 323*.

- Lastei** (Guglia) [Pale di S. Mart.]. - 1954, 45*.
Lastei (Sass da) [Cima dell'Uomo]. - 1914, 84*.
Lastei d'Agnér, v. Agnér.
Lastei di Focobón (Campanili dei), v. Lastei (Campanili dei).
Lasteri (Cima dei). - 1952, 179.
Lastia (B.co della), v. Polles (Il) [Agnér].
Lastia (Spiz della) [Agnér]. - 1911, 206 - 1934, 677*.
Lasties (Piz) [Sella]. - 1926, 78*.
Lasties de Ciampedél (Antermoia). - 1915, 147*, 150*.
Lastron (Torre del) [Baranci]. - 1951, 207*.
Lastron del Lago (Cima dei) [Coglians]. - 1905, 235* - 1935, 206, 486*.
Lastrón di Culzei, v. Culzei (Lastron di).
Lastroni (Forc. dei) [Marmarole]. - 1928, 350*.
Lat (Piz). - 1905, 292.
Lata Kharak (P.so) [Garhwal]. - 1952, 49.
Latelhorn, v. Saas (P. di).
Latemar (Cimon del). - 1894, 434*² - 1910, 88-1912, 115 - 1914, 320 - 1932, 702* - 1933, 38* - 1939, 508.
Latemar (Gruppo). - 1886, 366 - 1901, 272 - 1927, 44 - 1934, 271 - 1935, 426 (Nuove asc. nel) - 1936, 152, 290 (Carta del) - 1940, 138², 444 - 1941, 172 (Guida M. d'I., Tanesini), 289 (Id.) - 1942, 5 (Guida M. d'I., Tanesini) - 1943, 68 (Id.) - 1949, 122 (Segnav.) - 1953, 130 (Guida M. d'I., Tanesini), 244 (Id.), 258 (Id.), 322 (Id.) - 1954, 2 (Id.), 66 (Id.), 130 (Id.), 194 (Id.), 258 (Id.), 322 (Id.).
Latemar (Torri del). - 1896, 59* - 1909, 43, 172 - 1935, 429 (Occid.).
La Thuile [Aosta]. - 1897, 155 (Nel bacino di) - 1906, 151 (Notizie) - 1942, 97 (Cambia denomin.).
Latimojong (Monti) [Is. Celebes]. - 1914, 26.
Latina (Sottos. C.A.I.) [Roma]. - 1947, 362 (Costit.) - 1949, 157 (Sciogl.).
Latina (Torre), v. Averau (Cinque Torri d').
Lato (Punte di Rioda) [Croda Rossa d'Amp.]. - 1935, 202*.
Latola (Cima). - 1914, 342.
Latous (P. del) [Argentera], v. Oriol (Cima dell').
Latous (P. del) [M. Matto]. - 1905, 86 - 1911, 121 - 1928, 104*, 105.
Latpari (Pass) [Caucaso]. - 1909, 155.
Latsi-la [Tibet Orient.]. - 1947, 491.
Lattari (Monti). - 1892, 169 - 1893, 54, 78, 161, 367 - 1897, 57, 251, 480 - 1940, 340.
Latte (P.so Lago del) [Tessa]. - 1929, 136 (Sent.).
Lattengebirge (Hochschlegel). - 1915, 282.
Laubenhorn. - 1908, 91.
LAUBER Elias (Guida). - Disgrazia, 1903, 145.
Laubachereck. - 1907, 78.
Laugenhütte [M. Luco]. - 1916, 290, 294, 296.
Laugenspitze, v. Luco (M.).
Laugera (P.so di). - 1893, 333.
Laugera (P.). - 1896, 291 - 1926, 12.
Laugler (B.ca di). - 1915, 245.
Laurana (Dosso di). - 1940, 172.
Lauranoure (Tête de). - 1902, 100 (Est ed Ovest).
Laurasea (P.zo della). - 1888, 99 - 1890, 336 - 1891, 217 - 1893, 22 - 1894, 223 - 1899, 354 - 1903, 54 - 1906, 58 (Segnav.) - 1907, 81 - 1908, 93 - 1909, 48 - 1920, 213 - 1925, 258*.
LAURENT Valentino (Guida). - Disgrazia, 1905, 305.
Laurento. - 1887, 403 (Osserv. meteor.).
Laurento (M.). - 1939, 287 - 1940, 172.
Laures (C. di). - A. 75, 189 - 1898, 489.
Laures (P. di). - A. 75, 150 - 1898, 481*, 488* - 1939, 392 inv.*
Lauriehard (Pyramide du). - 1911, 120.
LAURIDIA Eman. - Guida di Venosa, 1940, 461.
Laurier (M.) [Columbia Brit.]. - 1949, 153.
Laurier Noir (C. de l') [Valpelline]. - 1882, 23* - 1897, 135.
Laurino (Croda di Re). - 1894, 434* - 1896, 58*² - 1900, 145 - 1910, 364 - 1914, 380* - 1915, 146 - 1926, 139* - 1936, 415 - 1939, 508 - 1944, 74* - 1945, 48 - 1952, 296, 332*², 394.
Laurino (Parete di Re), v. Laurino (Croda di Re).
Laurinswand, v. Laurino (Croda di Re).
LAUS Aldo. - Disgrazia, 1936, 464.
Láusa (Cima della) [Prefouns]. - 1898, 100 inv.* - 1935, 177*².
Láusa (Cima della) [Ubac]. - 1902, 97 - 1950, 32 (Orient.).
Láusa (Cima di) [Larsec]. - 1886, 65.
Láusa (C. della) [Ubac]. - 1940, 49 sci.
Láusa (Crepe di) - [Larsec]. - 1915, 147 - 1927, 43 (Cima Sud)*.
Láusa (Guglie della) [Ubac]. - 1942, 70*² - 1950, 32* (Trav.)*.
Lause (C. de la) [Chaberton]. - 1923, 199.
Láuses (Cima dei) [Marittime]. - 1898, 259*, 483 - 1900, 247, 356* - 1902, 52 inv.*², 307 - 1903, 124.
Lausetto (Cima del) [Oriol]. - 1898, 514 - 1906, 168 - 1939, 455.
Lausevica (M.) [Tricorno], v. Lusevizza (M.).
Lausfer (Laghi). - 1911, 60.
Lausfer (Testa Alta del). - 1931, 559*.
Lausin (P.). - 1923, 199.
Lausitzerhütte, v. anche: D'Annunzio (Rif.). - 1922, 41 (Passa al C.A.I.), poi v. D'Annunzio (Rif.).
Lauson (C.) [Gr. Paradiso], v. Loson (C.).
Lautaret (C. du). - 1886, 73 (Alb.) - 1905, 162 (Id.).
Lautarët (Pic des Neige du), v. Pichettes (Pics des).
Lautaret (Pic Occid. du). - 1899, 138*.
Lauteraarhorn (Gross.). - 1882, 155 - 1885, 369 - 1887, 58 - 1888, 42 inv.* - 1889, 61, 124 inv. - 1896, 454, 490 - 1898, 536 (Klein)* - 1899, 77 - 1909, 139* - 1911, 119 - 1925, XCV - 1928, 133 - 1930, 432 - 1947, 301 - 1952, 240.
Lauteraarjoch. - 1933, 620.
Lauterbrunnen. - 1893, 212 (Ferr. con Grindelwald).
Lauvitel (L.). - 1905, 155.
Lauzanier (C. de). - 1918, 173 (Storia).
Lauze (C. de la). - 1884, 40 inv. - 1885, 329 - 1905, 155.

- Lauze** (Rif. de la). - 1884, 41 - 1885, 353.
- Lauzet** (Le) [Briançon]. - 1901, 184 (Alb.).
- Lauzon** (C.) [Gr. Paradiso], v. Loson (C.).
- Lavacéu** (Casolari di). - 1889, 344.
- Lavaggi** (Colma dei). - 1894, 350.
- Lavagnola** (M.). - 1920, 49 (Monum. ai caduti sez. Ligure), 53 (Id.) - 1937, XLIX (Lapide caduti A.O.I.), LI (Id.) - 1938, 458 - 1949, 30.
- Laval** (C.). - 1915, 84 inv. sci, 218 inv. sci, 219 inv. sci - 1916, 86 inv. sci, 159 (Id.), 160 (Id.)² - 1927, 80 sci.
- La Val** (C.) [Graie], v. Calabre (C.).
- Lavalle** (Agordo). - 1888, 138 (Frana).
- Lavara** (M.). - 1917, 100.
- Lavardet** (Forc.). - 1929, 348 (Rotab. con Comeglians e Campolongo) - 1936, 452 sci.
- Lavaredo** (Cima grande di). - 1885, 27 - 1887, 292 - 1888, 59, 285 - 1889, 320 - 1890, 434 - 1893, 78 inv. 418 - 1894, 26 - 1895, 389 - 1898, 113, 258*, 455 - 1899, 429 - 1901, 177 - 1902, 19 - 1907, 117 - 1908, 134 - 1909, 85², 132, 155 - 1910, 115 - 1911, 83 - 1912, 51, 77 - 1913, 384 - 1914, 343 - 1916, 118 - 1927, 105* - 1928, 351*, 369, 370, 372 - 1930, 704* - 1931, 113*, 306*, 700* - 1932, 200 (Faro), 776 - 1933, 498*, 251 (Parete N.)*, 561 (2^a par. N.), 616 (Disgr.) - 1934, 5 (Parete N.)*, 45 (Id.), 100 (Disgr.), 105, 333, 402 - 1935, 48, 159², 160, 264, 268, 437, CXXXVII, CXXXIX (Croce sulla) - 1936, 213, 214, 290 (N° asc. parete N.), 306 - 1937, 140, 384, 387 (Par. N. da solo)* - 1938, 60*, 513, 535 (Pezzo da 75-13 sulla) - 1939, 56 inv.² (1*), 223, 509² - 1940, 290 (Parete N.) inv.*, 493 (Comici solo parete N.), 494 (Parete N.) inv. - 1941, 86, 229, 311 - 1943, 47*, 90, 125* - 1944, 53 - 1945, 51, 60 - 1946, 275², 277 (Disgr.), 279 - 1947, 479, 495 (Salvat.), 621, 624 - 1948, 144, 262, 488 - 1949, 74, 75 - 1951, 6, 12*, 42 (Statist. asc. par. N.), 74 (Id.), 74 (Par. N. inv.)*, 248, 276 (Disgr.) - 1952, 26 (Par. N.), 36 (Id.), 37, 55 (Disgr.), 93, 145, 191, 240, 296, 297, 396 (3^a asc. solo par. N.) - 1953, 77 - 1954, 47 (Statist. ascen. solitarie par. N.), 56 (Par. N. solo), 243, 307, 380 (Par. N. Rébuffat).
- Lavaredo** (Cima Ovest di). - 1892, 293* - 1901, 177 - 1908, 135 - 1909, 244* - 1911, 133 - 1916, 91* - 1926, 112* - 1927, 105*² - 1928, 351*, 369, 370 - 1931, 305*, 457*, 463* - 1932, 70, 198 - 1933, 390* - 1934, 619* - 1935, 203* - 1936, 95²*, 145², 287, 288, 309*, 411, 414 - 1937, 384 - 1943, 125* - 1944, 55* - 1948, 257 - 1950, 257, 259 - 1951, 6, 42 (Statist. asc. par. N. e spig. N.E.), 95 (Par. N.), 190, 192, 248, 306, 320 (12^a asc. par. N.), 320, 380 - 1952, 26 (Statist. asc. par. N.), 26 (Spig. N.E.), 28, 36 (Par. N.), 37 (Par. N.), 145, 162, 246, 296², 317 inv.*, 394, 395, 396 (20^a asc. par. N.), - 1935, 77, 103 inv. (Parete N.)*, 169² (1 inv.)*, 239*, 390 - 1954, 47 (Par. S.)*, 47 (Statist. asc. par. N.), 47 (Par. N.) inv.² (1*), 244248 inv.
- Lavaredo** (Cima Piccola di). - 1884, 137 - 1885, 27, 287 - 1886, 324 - 1888, 285, 325 - 1889, 21 - 1890, 310*, 434 - 1891, 102*, 414* - 1893, 23*, 204, 339 - 1894, 26, 47, 48 (3^a asc. vers. N.), 439* - 1895, 282, 429 - 1897, 473 - 1898, 52, 115 - 1899, 285, 429*, 459 - 1900, 330, 432 - 1901, 177 - 1902, 19 - 1904, 486 - 1905, 431 - 1907, 30 (Disgr.), 113, 170, 424 - 1908, 91, 96, 132 - 1909, 132, 158, 244, 309*, 338 - 1910, 84, 115², 116, 118, 150, 152, 164, 363 - 1911, 51, 54², 87, 97, 120, 165, 166* - 1912, 395 - 1913, 31, 53*, 53 (Anticima)*, 161, 384, 385 - 1914, 345 - 1915, 84 - 1918, 33, 140 - 1919, 66*, 112* - 1925, XXIII - 1927, 105*, 106*² - 1928, 53, 129, 369, 370, 371 - 1930, 9 (Re dei Belgi sulla) - 1931, 87, 306*, 818 - 1932, 70, 103, 489, 697, 776 - 1933, 110, 388*, 390² (2*), 524 (Anticima-spigolo giallo)* - 1934, 266, 525 (Anticima)* - 1935, 51 (Anticima), 335, 438 (Anticima, 2^a asc. spigolo giallo), 441, 555, 605 (Anticima) - 1936, 47, 213 (Anticima), 411*, 412*, 435* - 1937, 140 (Anticima), LXXIX, 384 - 1939, 56 inv.*, 509 - 1940, 488, 490 - 1941, 86, 229 - 1943, 125*, 125 (Anticima)* - 1944, 53, 61 (Disgr.) - 1945, 51, 60 (Anticima) - 1946, 277, 318, 324 - 1947, 415 (Spig. Giallo), 481 (Id.), 509 - 1948, 190 (Spig. giallo), 337 (Anticima)* - 1949, 74 (Spig. giallo), 75 (Spig. giallo), 75 (Anticima)*, 149 (Anticima)* - 1950, 188, 257 (Spigolo giallo, da solo), 280 - 1951, 6 (Spig. giallo), 7 (Id.)², 43 (Statist. asc. spig. giallo), 74 (Id.), 95 (Spig. giallo), 190, 198 (Spig. giallo) - 1952, 26 (Spig. giallo), 91, 122 (Spig. giallo), 142, 145, 240, 296², 297, 396 (4^a asc. spig. N.) - 1953, 239* (Anticima pilastro S.O.) - 1954, 47 (Anticima)*.
- Lavaredo** (Cima Piccolissima). - 1913, 53* - 1916, 58* - 1919, 112* - 1927, 106* - 1928, 371 - 1931, 87, 306*, 308 - 1933, 110, 390* - 1934, 567* - 1937, 140, 384 - 1939, 56 inv.*, 223 - 1940, 138 - 1941, 64, 91, 229, 311 - 1943, 125* - 1946, 277, 324 - 1947, 140, 622 - 1948, 144, 190 - 1949, 75 - 1951, 43 (Statist. asc. par. S.) - 1952, 26 (Statist. asc. par. S.), 27, 296², 297, 396 (Statist. asc. par. S.) - 1954, 47*, 56² (1 da solo), 248.
- Lavaredo** (Forc. di). - 1919, 113 (Strade di guerra).
- Lavaredo** (Torre). - 1949, 150*.
- Lavaredo** (Tre Cime di), v. anche: Lavaredo (Gruppo). - 1886, 67, 324 - 1887, 187 - 1888, 59 - 1889, 156, 221 - 1923, 76 (Dispensa n. 2 Sucai) - 1925, 140 (Flora) - 1928, 365 (Storia di pace e di guerra delle) - 1939, 6², 223 - 1943, 100 (Sentiero) - 1952, 143, 145, 216 - 1953, 102 (La morte delle).
- Lavaredo** (Tre Cime di) [Gruppo]. - 1910, 296, 363 - 1919, 113 - 1926, XX (Segnav.) - 1935, 46 - 1936, 47 - 1937, 296 - 1940, 138 - 1941, 292 - 1942, 124 - 1943, 125 (Trav.)* - 1947, 62², 509 - 1948, 337 - 1950, 41, 44, 149, 154, 195, 190 (Storia) - 1954, 47.

- Lavarone.** - 1887, 294 (Rot. con Asiago e con Trento) - 1889, 191 (Conv.o Alpin. trentini e vicent.) - 1891, 166 (Guida Brentari).
- Lavassey** (Gh. di). - 1948, 23, 41.
- Lavassey** (Rif. al) [V. Rhemes], v. Benevolo (Rif.).
- LAVATER H.** - I primi visitatori del M. Rosa, 1882, 11.
- Nuovo giornale alpino delle sezioni ted. dello S.A.C., 1882, 163.
- I ghiacciai, 1883, 10.
- Lavazé** (P.so). - 1906, 3 (Alb.) - 1916, 293 (Id.) - 1921, 60 inv.
- Lavazzer o Lavezzero** (P.). - 1908, 90 - 1911, 310* - 1912, 73*.
- Lavèdole** (Cime di). - 1908, 319 - 1911, 86 (Merid.)*, 122 (Id.)* - 1920, 118.
- Laveggio** (Alpe Corte di). - 1890, 33 (Sent. alla Forcola).
- Laveggrat.** - 1907, 170.
- Laveno** (Sottosez. C.A.I.). - 1934, 201 (Costit.) - 1936, 327 (Trasf. in sez.), 371 -;
- Laveno Mombello** (Sez. C.A.I.). - 1938, 176 - 1939, 6, 402 - 1940, 451, 487 - 1941, 3, 292 - 1942, 6 - 1944, 19, 60 - 1947, 128 - 1948, 141, 188 - 1954, 126.
- Lavera** (M.), v. Lavara (M.).
- Lavetscha** (Piz). - 1915, 282 (P. Sud).
- Lavey** (Châlet di). - 1882, 92 - 1885, 353.
- LAVEZZARI Gius. e BARENCHI Ardingo.** - Rimboschimento delle pendici montane, 1911, 343
- Lavignay** (Buco di). - 1906, 171.
- Lavina** (Fore.) [Mangart]. - 1947, 562, 575.
- Lavina** (Torre di). - 1882, 163 - 1885, 72 - 1889, 258 (P. Sud)* - 1890, 20 (P. Sud), 362 - 1895, 44 (P. Nord)*, 73 (Id.)*, 73 (P. Sud)*, 352 (P. Nord)* - 1896, 82 (P. Sud)* - 1898, 262 (P. Nord), 299 (Id.), 488 (Id.), 488 (P. Sud)* - 1900, 283 (P. Sud)*, 427 (Id., inv.)* - 1902, 136 (P. Sud) - 1909, 157, 391 - 1910, 152 - 1911, 51 (P. Nord), 120 (Id.) - 1913, 169 - 1914, 287², 322 (P. Nord), 344 - 1916, 14 (P. Nord), 17 (P. Sud)*, 21 (Cronist.), 118 (P. Nord), 160 (P. Sud)* - 1920, 68* - 1922, 24 (P. Sud)* - 1926, 165 (P. Sud)* - 1934, 601 (Id.)* - 1945, 31 (Id.)* - 1946, 304 inv.* - 1952, 296.
- Lavina** (Torretta di). - 1920, 68*.
- Lavinal** (Cresta del) [Creta Grauzaria]. - 1935, 516*.
- Lavinal dell'orso** (Fore.). - 1931, 593, 596.
- Lavina lunga** (P.) [Tre Scarperi]. - 1890, 310* - 1891, 31 - 1915, 282.
- Lavinetta** (Biv. alla), v. Davito (Biv.).
- Lavinetta** (P.). - 1916, 17*, 160*.
- LAVINI Ernesto.** - La III rassegna internaz. Film di Mont. «Citta di Trento», 1954, 322.
- Lavis** (Sottosez. C.A.I.) [Trento]. - 1942, 203 (Costit.) - 1944, 21.
- LAVIZZARI Fausto.** - La rappresentazione del terreno d'Alta Montagna con criteri alpinistici, 1939, 123 - 1940, 124;
- Il Mont Dolent cima italo-svizzera, 1939, 137.
- LAVIZZARI Luigi.** - Escursioni nel Canton Ticino, 1889, 398.
- Lavoe** [Giava]. - 1941, 195.
- Lavori alpini** (Piano Quadriennale di) *nelle Alpi Occid.* - 1937, 347.
- Lavori del C.A.I.**, v.: Atti e Comunicati ufficiali (Pei sussidi della S.C. alle sezioni); — Relazione annuale della Presidenza; — Singoli Sezioni.
- Lavori di società alpine estere**, v. Singole Società.
- Lavori letterari e scientifici delle associaz. alpinistiche.** - 1940, 219.
- Lavori sezionali**, v.: relazione annuale sull'andam. del C.A.I. e Singole sezioni.
- Lavoro meccanico sviluppato durante un'ascensione.** - 1890, 181.
- LAVY Giov. Pantaleone.** - Eremita, 1942, 156.
- Lavseviea** (M.) [Krn]. - 1917, 49.
- Laynitza** [Bulgaria]. - 1941, 257.
- Lazgatau** [Caucaso]. - 1937, 80*.
- LAZIER F.A.** (Guida). - Sottoscrizione per, 1907, 543 - 1908, 43, 148.
- Lazin** (Piata di). - 1882, 163 - 1900, 51 - 1911, 122 - 1913, 203* inv.* - 1914, 321* inv.*, 345* inv.* - 1915, 218, 247 inv. - 1916, 86 inv.⁴ - 1923, 114*.
- Lazin** (P.). - 1948, 471 inv.*
- Lazio.** - 1924, XXI (Tra i Monti del, e dell'Abruzzo) - 1937, XXVII (Guida T.C.I.), XLIV (Id.) - 1953, 248 (L'Italia in automob. T.C.I.).
- Lazza** (Rif.) [Selva di Tarnova]. - 1926, 71.
- Lazzarà** (Costa di), v. Las Arà (Costa).
- Lazzara Vittorio** (Torre) [Montasio]. - 1930, 159*.
- LAZZAROTTO Renato.** - Necrologia, 1941, 171.
- Lebendun** (P.so). - 1896, 431 - 1954, 165 sci.
- Lebendun** (P.). - 1896, 431 - 1920, 129*.
- LE BRETON H. e OLLIVIER R.** - Haute Montagne Pyrénéenne, 1938, 13.
- Lee** (Sass da) [Pisciadu]. - 1893, 51*, 61* - 1896, 60*² - 1912, 52 - 1914, 119* - 1933, 561* - 1934, 618*.
- Lee** (Torre del Sass da) [Sella]. - 1914, 119 - 1934, 618 - 1936, 195.
- Le Caselle** (Rif. alle) [Foce di Moscata], v. Gaddi C. (Rif.).
- Lecco** (Sez. C.A.I.). - 1939, 3 (Costit.), 175 - 1942, 60 (Sciogl.).
- Leechesi** (Prealpi), v. anche: Lecco (Prealpi di). - 1903, 101 (Segnav.), 145 (Id.), 231 (Id.), 273 (Id.) - 1904, 437 (Segnav.) - 1905, 57 (Id.).
- Leccia** (Cima della). - 1899, 197 inv.*, 232 - 1903, 136.
- Lecco.** - 1890, 381 (Marmitte dei Giganti) - 1892, 202 (Ferr. con Bellano) - 1893, 21 (Bellezze dei dint. di), 184 (Guida di e dint.) - 1903, 276 (Guida di, e suo territ., di E. Brusoni) - 1905, 123 (Id.) - 1911, 301 (XXX Congr. geol. naz.) - 1923, 230 (Monum. ad A. Stoppani) - 1931, 647 (Guida di, e paesi finittimi, Villani) - 1939, 50 (Mostra di fotogr. alpine) - 1953, 262 (Concorso di pittura).

- Lecco** (Prealpi di), v. anche: **Lecchesi** (Prealpi). - **1883**, 36 (Guida alle, Pozzi) - **1925**, XIX (Carta delle) - **1926**, CXXVI (Id.).
- Lecco** (Rif.) [Ai Piani di Bobbio], v. anche: **Ravasi** (Rif.). - **1910**, 354 (Inaug.) - **1911**, 224 - **1940**, 63 - **1944**, 6 (Danneg.), 23, 51 (Danneg.), 67 (Distr.) - **1945**, 35 (Id.), poi v.: **Ravasi** (Rif.).
- Lecco** (Sez.). - **A.** **74**, 81 (Costit.) - **1882**, 34 (Scioglim.), 82 (Id.) - **1883**, 36 (Ricostit.), 83 (Id.) - **1885**, 80 bis, 328 - **1886**, 70 - **1891**, 79, 175, 207, 239, 335, 367 - **1892**, 79 - **1893**, 94, 106, 126, 218 (Ann.), 371 - **1894**, 30, 60, 63, 108, 135, 364, 406, 447 - **1895**, 63, 85, 435 - **1896**, 149, 152, 174 - **1897**, 11, 26, 39, 48, 216, 278 - **1898**, 64, 119, 556 - **1899**, 56, 430, 518 (25° anniv. fond.) - **1900**, 63 - **1903**, 276 - **1904**, 29 - **1906**, 174 - **1907**, 368 - **1908**, 58 - **1909**, 61 - **1910**, 38, 252 - **1911**, 24, 30, 159, 366 - **1912**, 32, 87, 122, 212 - **1913**, 56, 84 - **1915**, 93, 167 - **1919**, 199 - **1920**, 96, 107 - **1921**, 26 - **1922**, 144 - **1923**, 55 - **1925**, XIX, XXVI, XLVIII - **1928**, 135, 236 - **1929**, 68 - **1930**, 370 - **1931**, 442 - **1932**, 185, 643, 776 - **1934**, 260, 680 - **1938**, 122, 171, 283, 339 - **1939**, 121 (Assorbe Soc. Eскур. Lecchesi), 174 - **1941**, 4 - **1944**, 19, 23 - **1945**, 19, 45 - **1946**, 126 - **1950**, 88, 100, 101 - **1951**, 6 - **1954**, 126.
- Lee de Boé** (Piz de). - **1912**, 380*.
- Lech** (Alpi del), v. anche: **Lechtaler Alpen**. - **1914**, 197, 198 (Carta DÖAV).
- Lech** (V. del). - **1884**, 22.
- Leehaud** (P.). - **1892**, 9, 246 - **1894**, 268 - **1897**, 156 - **1898**, 24 - **1903**, 20 - **1914**, 306² - **1929**, 450 sci - **1930**, 14 febr. sci, 425 sci - **1937**, 149 sci.
- LECHNER-KUNTSCHER**. - Skiführer durch die Oetztales Alpen, **1925**, LXXXVII.
- Lechtaler Alpen**. - **1887**, 95 - **1888**, 395 - **1889**, 218 - **1931**, 503 (Carta Freytag) - **1935**, 552 - **1953**, 387 (Guida Rogister L.).
- Leckhorn**. - **1888**, 414 - **1911**, 86 inv. sci - **1912**, 51 - **1913**, 76 inv. sci, 107, inv. sci, 231 - **1914**, 321 inv. sci, 344 (Id.).
- Lecki Hörnl**. - **1912**, 113 inv. sci.
- LECLERC Bernard e Jean**. - Guide de Tarentaise et Maurienne (Vol. I e II), **1949**, 152 - **1951**, 255.
- LECHERCQ Jules**. - Relazioni diverse, **1887**, 412.
- Leeo** (M.). - **1896**, 233 - **1908**, 260 - **1909**, 84.
- Led** (Piz). - **1903**, 224 inv. sci.
- Lede** (Sasso delle). - **1899**, 35 - **1904**, 182 - **1951**, 186.
- Lede** (Sentiero delle) [Pale di S. Martino]. - **1928**, 187.
- LEDORMEUR G.** - Les Pyrénées Centrales du Val d'Aran à la Vallée d'Aspe, **1938**, 12.
- Ledù** (Croce di). - **1897**, 386*, 391*.
- Ledù** (P.zo). - **1895**, 37* inv.* - **1896**, 298 - **1897**, 386*, 392* - **1904**, 210*, 232 - **1905**, 115, 217* - **1906**, 95, 255 - **1908**, 91.
- LE FORT P.** ed **HARSTER**. - Winter-Olympia, **1935**, 658 - **1937**, 216.
- Lega del Popolo Tirolese** (Società pangermanistica in Trentino). - **1916**, 248.
- Lega Nazionale** (Società patriott. Trentina). - **1916**, 248.
- Lega scolastica tedesca** (Schulverein). - **1916**, 248 (In Trentino).
- Lega svizzera per la conservazione delle bellezze pittoresche**. - **1908**, 151.
- Legdhietisch** [Albania]. - **1942**, 64*.
- Leggende**, v. anche: **Tibaldi-Chiesa Mary e Zeni Marte**, nonché singoli argomenti, nominativi e toponimi. - **1889**, 123 (Delle Alpi) - **1893**, 62 (Id.) - **1932**, 629 - **1933**, 31 (Dei fiori), 431 (Id.) - **1947**, 399.
- Leggi forestali e disboscamento**. - **1887**, 73 - **1888**, 118.
- Legione Trentina**, v. **Trentino** (Riv. della ecc.).
- Legione Trentina dei Volontari**. - **1934**, CXLIX.
- Legnano** (Rif.) [Ornavasso]. - **1920**, 86 (Inaug.) - **1948**, 141.
- Legnano** (Sez. C.A.I.). - **1927**, 120 (Costit.) - **1931**, 442 - **1932**, 320 - **1934**, 148 - **1936**, 283 - **1937**, LI, LX - **1938**, 10, 122², 405² - **1939**, 287², 340, 402, 509 - **1940**, 4, 63, 65, 172, 228², 283², 340, 451 - **1941**, 3, 174, 292² - **1942**, 124 - **1944**, 19 - **1945**, 17, 19, 40, 45 - **1946**, 2 Not. - **1947**, 364 - **1948**, 239 - **1950**, 152 - **1954**, 126.
- Legnoneino** (M.). - **1897**, 27 - **1899**, 272 - **1902**, 243 - **1906**, 295 - **1912**, 79 inv., 183 - **1913**, 333.
- Legnone** (Albergo) [Sommaflume]. - **1947**, 512.
- Legnone** (M.). - **1885**, 89, 102 (Orso sul) - **1886**, 210 - **1887**, 240* - **1888**, 317 - **1889**, 112, 203*, 207 - **1891**, 66 inv., 190, 302², 336 - **1894**, 454 (Disgr.) - **1895**, 51 (Disgr.), 92 - **1896**, 339, 418, 432 - **1897**, 139 - **1898**, 56 inv. (2^a asc.) - **1899**, 241 - **1900**, 175, 431 (Croce) - **1902**, 19, 217, 243 - **1903**, 139 - **1904**, 140, 473² - **1905**, 52 - **1907**, 47 inv., 172, 183 - **1908**, 93, 96, 134, 137² (2 inv.) - **1909**, 45², 48² (1 inv.), 157, 158, 201, 232² - **1910**, 85, 86, 151², 152 - **1911**, 51², 84, 85 inv., 87, 121² (1 inv.), 122 - **1912**, 49, 50, 51² (1 inv.), 114, 116, 183 - **1913**, 141, 230, 397 - **1914**, 287², 288, 320, 342, 343, 344² - **1915**, 61 inv., 123, 219, 244², 245, 282 - **1916**, 227 - **1917**, 210 (Itin. alp.) - **1919**, 186 - **1922**, 56 - **1924**, 149* - **1931**, 442 - **1939**, 455 - **1940**, 228 - **1941**, 292.
- Legnone** (P.so del). - **1938**, 321.
- Legnone** (Rif. al M.). - **1884**, 78 - **1885**, 89, 187 - **1890**, 32, 57 - **1894**, 20 inv. - **1901**, 16 inv. - **1944**, 23, 51.
- LEGOBBE Bruno**. - Il Torrione d'Orza, **1938**, 35.
- Leica** (Das Bergbild mit der). - **1941**, 120.
- LEIDI Lauro**. - Necrologia, **1919**, 32.
- Leila** (M.) [Caucaso]. - **1890**, 42 (P. N. O.), 437 (P. Centr. e Occid.).
- Leininger N.** e **Kogan G.**, v. **Kogan** e **Leininger**.
- Leinster** (M.) [Irlanda]. - **1912**, 115.
- Leipzingerhütte**, v. anche **Rifugi: Lanfranchi** (Frat.) e **Mandrone**. - **1883**, 107 - **1886**, 113 - **1888**, 79 - **1894**, 233 - **1898**, 266.

- Leisse** (C. de la) [Vanoise]. - 1907, 88.
Leitel (M.) [Rumenia]. - 1940, 511.
Leiterspitz [Pennine]. - 1888, 413* - 1928, 129 - 1913, 230.
Leiterspitze [Giulle], v. Scala (Cima della).
LEITMEIER .. - Die Oesterreichischen Alpen, 1929, 62.
Leitmeritzerspitze. - 1909, 43.
Leitosa (P.so della). - 1940, 51.
Leitosa (P.). - 1886, 257*, 314* - 1908, 90 - 1909, 159 - 1912, 116 - 1913, 230 - 1915, 282² (1*), 283*.
Leitou (L. de la). - 1923, 20.
LEITZ Oscar. - Necrologia, 1906, 269.
Lema (M.). - 1905, 159.
Léman et Annecy (Les Massifs entre le lac). - 1927, 119 (Guida Gaillard) - 1929, 62 (Id.).
LEMERCIER Abel. - Necrol., 1893, 350, 376 - 1894, 456.
Lemercier Abel (P.) [Pelvoux]. - 1914, 266 - 1924, 206.
LEMERCIER Joseph. - Table générale de quinze premières Années (1874-1888) de l'Annuaire du C.A.F., 1892, 205, 377.
Lemez (Mali e Veliki) [Krn]. - 1917, 55.
Lemie. - 1895, 222 (Alb.) - 1898, 229 (Id.).
Lemma (P.so di). - 1938, 321.
LEMNIO Simone. - Istruzioni ottocentesche al viaggiatore alpino, 1946, 308.
Lena (Cima di) [V. Grosina]. - 1911, 84*, 91*, 121*, 123* - 1916, 266*.
Lena (M.) [Dhala Dhar]. - 1947, 72 - 1954, 283*.
Lena Basilio (P.) [Andolla]. - 1911, 53*.
Lenale (Aig. de). - 1897, 135* - 1900, 54 - 1911, 309*.
LENDENFELD Robert. - Aus den Alpen (2^o Vol.), 1896, 312.
Léndeno (C.no). - 1894, 188 - 1909, 105*, 130 - 1914, 342².
Lenin (Picco) [Pamir]. - 1929, 362* - 1931, 243 - 1932, 542 - 1933, 433 - 1935, 379*, 443 - 1936, 38, 40 - 1937, 304 - 1943, 36 - 1948, 150, 151², 156 - 1950, 277 - 1952, 232, 281 - 1953, 388.
Lenkjöchl, v. Giogo lungo.
Lenkjöchl hütte, v. anche: Giogo lungo (Rif.). - 1891, 318 - 1893, 245 - 1916, 297 - 1922, 41 (Passa al C.A.I.) - 1924, 71, poi v.: Giogo lungo (Rif. al).
LENORMAND Alfonso. - Disgrazia, 1899, 70, 276.
LENOTTI Giuseppe. - Decesso, A. 75, 132.
Lentahorn. - 1925, 239*.
Lentahütte. - 1924, 172 - 1928, 124.
Lentalüeke. - 1914, 345.
Lenzjoeh. - 1887, 368* - 1952, 239.
Lenzspitze (West), v. Nadelhorn.
Lenzspitze o Sudlenzspitze. - 1884, 56 - 1885, 366 - 1888, 283* 413*. - 1889, 68 - 1895, 471 - 1898, 454 - 1899, 23² - 1901, 178 - 1904, 464* - 1907, 404 - 1908, 56 - 1909, 46, 243 - 1910, 115, 119, 121, 151 - 1911, 133 - 1913, 142 - 1923, 93 inv.* - 1925, 217, 218, - 1927, 115* - 1932, 191* - 1936, 244 - 1941, 62 - 1952, 147, 238, 239, 240, 241².
Leo (Torre) [Cadini di Misurina]. - 1909, 159 - 1911, 349* - 1930, 52 febb.* - 1931, 308 - 1932, 697, 749 - 1934, 62, 352 (Re dei Belgi sulla) - 1942, 194* - 1949, 150.
Leoganger Steinberge (Gruppo). - 1886, 194.
Leon Blanco (Cerro) [Ande]. - 1950, 146.
Leon (El) [Ande Venezuela]. - 1953, 23.
LEON Kaspar. - Disgrazia, 1890, 344.
LEONARDI Piero. - Geologia dei Monti di Zoldo, 1940, 176.
LEONARDO DA VINCI. - Note alpine su (Di Freshfield Douglas), 1885, 27.
LEONE Augusto. - Necrologia, 1941, 230.
Leone (C. del) [Cervino], v. Lion (C.).
Leone (M.). - A. 75, 29 - 1884, 56 - 1886, 349 - 1889, 260, 415 - 1890, 396 - 1891, 24, 32 - 1892, 250*, 297* - 1894, 260*, 355² (2^a asc. vers. N.) - 1896, 462 - 1897, 55 - 1898, 111* - 1899, 98*, 103* - 1900, 93 - 1901, 349 - 1902, 33* - 1903, 66, 108² - 1904, 449 - 1905, 436 - 1907, 78², 79, 81, 112, 170, 172² - 1908, 95, 134 - 1909, 45, 87, 132 - 1910, 151, 152 - 1911, 53, 88, 90*, 133, 233* inv., 268 - 1912, 24, 50, 51 inv.* 52², 78, 79, 80², 113, 114² (1*), 116 - 1913, 75, 336 (Asc. Tuckett 1874) - 1914, 287, 288, 289, 322, 343, 377² - 1915, 190, 218 inv., 219, 245 - 1916, 160, 268 - 1927, 345* - 1928, 123 (Trav. sci)* - 1929, 301*, 372* - 1930, 48*, 573 (Corde) - 1938, 458 - 1939, 6, 508, 509 - 1941, 62 - 1945, 49, 57.
Leone (Testa del) [Cervino], v. Lion (Tête du).
Leones (Nevado di Los). - 1934, 304*, 556* - 1938, 360, 556* - 1939, 223.
LEONEST Raffaele. - Disgrazia, 1930, 60.
Leonesi Vittorio Raffaele (Rif.) [Alle Levanne], v. anche: Levanna (Rif alla). - 1930, 60 (Inaug.) - 1937, 348 (Ricostruz.) - 1944, 6 (Ultim.), 24, 51 - 1947, 124 (Senza arred.) - 1948, 82, 422 - 1952, 314, 315, 316 - 1954, 70.
Leonessa. - 1885, 254.
Leonessa (Sottos. C.A.I.). - 1935, 388 (Costituz.), 391 - 1940, 339 (Scioglimento).
LEONHARDT E. - Assicuraz. contro le disgr. per le guide austriache, 1882, 82.
Leoni G. (Rif.) [Al Castelli]. - 1885, 187 - 1890, 367 - 1899, 320 - 1900, 361 - 1901, 262, 300 - 1902, 243 - 1944, 23 - 1952, 309, 310, 314, 315, 316² - 1954, 71.
Leopardo (P. del) [Mawenzi]. - 1951, 155, 157.
Leo-Pargial (Garhwal). - 1952, 228.
Leopoldo del Belgio (Principe), v. Duca di Brabante.
LEOSINI Angelo. - Disgrazia, 1906, 23, 332; — Commem., 1906, 383.
LEOSINI Maria. - Nell'Appennino Abruzzese, 1909, 297.
Lépéna (Aig. de). - 1907, 404 - 1908, 55* - 1913, 123.
Lepetit (Sottos. C.A.I.) [Milano]. - 1948, 141 (Sciogl.).
LE PILEUR A. - Toponomastica del C.no del S. Teodulo, 1883, 71.
Lepini (Monti). - 1896, 70, 146, 202.

- Lepontine (Alpi).** - 1886, 349, 412 - 1888, 413 - 1889, 135 (Altimet.), 411, 428 - 1890, 30 - 1891, 65, 89, 300, 424 - 1892, 57 - 1893, 19, 254, 285, 334 - 1894, 260, 393 - 1896, 20 (Prime ascen. nelle), 33 (Escurs. geolog.), 430 - 1897, 18 - 1899, 426 - 1903, 66, 108 (Escurs. nelle) - 1911, 310 - 1926, LIII (Osserv. sui ghiacci, delle) - 1927, 147 (Limiti delle) - 1929, 299 - 1930, 9 febr. (Sci) - 1936, 198 - 1938, 181, 446 - 1939, 112 - 1941, 63.
- Lepontine Alps.** - 1892, 209 (Guida Coolidge e Conway), 388 (Id.) - 1893, 19 (Id.), 254 (Guida Coolidge).
- Lepontine occid. (Alpi).** - 1894, 323 - 1897, 389 (Nelle) - 1898, 341 - 1899, 121 - 1900, 360 - 1901, 349 - 1903, 83.
- LEPORE F.** - Il canto della perduta luce, 1938, 179 - 1940, 121, 125.
- Leppe (C. di).** - 1893, 282.
- Leppe (P. di).** - 1893, 282 - 1898, 481*, 489* - 1911, 52*, 123* - 1917, 199.
- Lera (Colletto della).** - 1895, 350*.
- Lera (M.).** - 1888, 351 - 1890, 361*, 394*, 1894, 321, 426 - 1895, 12² - 1897, 304 - 1899, 350 (Centr. e Occid.)*, 350 (Orient.)* - 1899, 151 inv. - 1901, 61, 377* - 1902, 56 - 1903, 70, 447 - 1904, 20, 209*, 460*, 466* - 1906, 13, 168, 168 (Occid.)*, 169 - 1907, 112, 169 - 1908, 94 - 1909, 43, 86, 159 - 1910, 83, 116³ (2*) - 1911, 53 (Occid.)*, 85 (Occid.)*, 85 (Orient.), 89 (Occid.)* - 1912, 78 (Occid.), 115 (Id.), 116 (Id.) - 1913, 76 (Id.), 141² (Id.), 231 (Orient.) - 1914, 287 (Orient.), 288 (Id.), 377 (Id.)² (1*) - 1915, 85 (Orient.), 122 (Id.) - 1916, 54 (Orient.), 118 (Id.), 226 (Centr. e Orient.) - 1917, 198 (Orient.) - 1920, 127 (Orient.)* - 1924, 218 (Id.)* - 1925, 91 (Occid.)* - 1949, 83².
- LERCO Roberto.** - Precursore al Karakorum, 1954, 403.
- LE ROUX Marc.** - La Haute Savoie, 1902, 249.
- Lerta (M.).** - 1894, 195 - 1908, 296.
- Lesach (Rif.).** - 1937, LX.
- Lesache (Aig. de).** - 1899, 487.
- Lesachtal (Gail).** - 1952, 324.
- LESICA Corrado.** - Cinema e Montagna (Recensioni di films), 1953, 115, 180, 242, 384; — La Conquista dell'Everest (Film), 1954, 309.
- Leschau (Aig. de).** - 1900, 392* - 1908, 93*, 175*² - 1910, 117 - 1923, 265* - 1928, 7*, 12*, 149 - 1929, 213* - 1930, 306*, 432 - 1932, 239* - 1939, 224³, 511 - 1940, 24, 116*, 279* - 1941, 60 - 1943, 103 - 1945, 43 - 1946, 329 - 1948, 278 - 1949, 81 - 1951, 39*, 61, 264 - 1952, 37, 297.
- Leschau (C. de).** - 1894, 141, 257.
- Leschau (Rif.).** - 1929, 261 - 1930, 512 (Inaug.) - 1934, 344 - 1935, 212 - 1954, 331 (Distr. val.).
- Lescion (Cima).** - 1902, 91 - 1930, 704*.
- Lescion (Torre).** - 1930, 704*.
- Lésena (Cima).** - 1911, 121* - 1916, 214 - 1913, 142*, 230*.
- Leseney (P.so di).** - 1939, 448*.
- Lésima (M.).** - 1885, 350 - 1890, 339 - 1896, 232 - 1903, 49 inv., 88 inv. - 1931, 442.
- Lesina (M.).** - 1915, 60.
- LESLIE Stephen.** - Necrol., 1905, 91; — The Playground of Europe, 1927, 168.
- Lessières (P. de).** - 1890, 21*.
- Léssini (Monti).** - 1882, 52 - 1886, 212 (Nei), 277 - 1890, 153 - 1902, 57 (Segnav.) - 1906, 290 - 1926, 133 (Zone per lo sci, nei) - 1932, 770 - 1939, 6 (Caverne dei) - 1940, 340 sci - 1941, 8, 293.
- LETRARI Remo.** - Note sul soccorso di feriti in Mont. nella stag. invernale, 1951, 381.
- LETSCH W.** - Eine Skifahrt im Berner Oberland, 1934, 338.
- Letter (Campanile), v. Fontana d'Oro (Campan. di).**
- Lettera sportiva (La) [Riv.].** - 1907, 46, 134, 282, 522.
- Letteratura Alpina e Alpinistica.** - Commissione, 1949, 158 - 1950, 110; — Concorso «Collana, d'oro», 1950, 70; — Femminile, 1946, 280; — Genere (In), A. 75, 186 - 1937, LII - 1938, 102, 330, 387, 416, 499, 533, 556 (Guida alla); — Posizioni della (Alcune), 1934, 13; — Premio G. Rey, 1948, 370, 485 - 1950, 61 - 1952, 211; — Terminologia tecnica della (In lingua tedesca), 1924, 11, 88, XIV; — Spunti e motivi per una, 1947, 307.
- Letteratura cinquecentesca dello sci.** - 1949, 138.
- Letteratura ed arte** (Voce comparsa nella R.M., dal 1886 al 1921, in cui eran elencati i libri e periodici ricevuti e le loro recensioni. Per queste voci v.: Libri e periodici ricevuti).
- Letteratura delle carte topografiche, v. anche:** carta-e. - 1937, 310 - 1954, 118.
- Letteratura sportiva.** - 1914, 340.
- Leuch. . .** - Disgrazia, 1890, 403 - 1891, 265, 310.
- LEUZINGER R.** - Karte von Ober Italien, 1888, 232.
- LEVA Marcello.** - All'o.d.g., 1938, 229.
- Levade (Cima delle).** - 1911, 86*, 122*.
- Levanna (Centrale).** - A. 75, 154* - 1882, 31, 58, 129 - 1884, 99, 119 - 1890, 183 - 1891, 254 - 1892, 248², 311 - 1893, 332 - 1894, 14 - 1898, 149, 296 - 1901, 407² - 1902, 129, 131* - 1903, 52, 294, 295, 490 - 1904, 232 - 1907, 80 - 1908, 177 - 1909, 43, 87, 158 - 1910, 86², 118, 150 - 1911, 52, 84, 86, 120 - 1912, 78 - 1913, 76 - 1914, 346 - 1920, 16 - 1923, 88* - 1941, 62, 111*, 233.
- Levanna (Occidentale).** - A. 74, 154 - 1882, 129 - 1886, 346 - 1890, 183 - 1892, 248, 311 - 1894, 14, 321 - 1898, 149 - 1899, 99 inv. - 1902, 129, 132* - 1903, 52 - 1907, 80 - 1941, 233.
- Levanna (orientale).** - A. 74, 153* - A. 75, 1 20, 163 - 1882, 22, 155 - 1890, 183, 332 - 1891, 253, 298, 337 - 1892, 195, 248 - 1893, 239³ - 1894, 11, 321, 369 (Disgr.) - 1895, 122 - 1898, 536 - 1901, 178 - 1902, 16, 130, 217 - .

- 1903, 52, 53, 69, 447, 482, 486 - 1904, 21, 268, 425 - 1906, 126 - 1907, 78, 79, 111 - 1909, 86, 154 - 1910, 86, 118², 151 - 1911, 52, 185* - 1913, 169, 230 - 1914, 345, 377, 378* - 1915, 84*, 218 - 1916, 226 - 1920, 16, 103 - 1933, 206* - 1939, 342 - 1941, 233 - 1948, 44.
- Levanna** (Rif. alla), v. anche: Leonesi V.R. (Rif.). - 1892, 97, 201, 254 - 1903, 313, poi v.: Leonesi (Rif.).
- Levanne** (Gruppo). - 1894, 10, 321 - 1901, 446 - 1902, 72 (Storia), 129, 482 - 1903, 69 - 1904, 486 - 1952, 59.
- Levanne** (Rif. alle), v. Rifugi: G. Jervis e Leonesi.
- Levannetta**. - 1882, 163 - 1885, 72 - 1893, 239 - 1894, 11* - 1896, 291 - 1901, 448 - 1902, 129 - 1903, 52 - 1904, 425 - 1907, 80 - 1910, 86, 150 - 1911, 52*, 185* - 1920, 16, 21 (Cronist.).
- Levannetta** (C. della). - 1891, 253*, 337* - 1894, 12 - 1902, 130.
- Levante** (Riviera di), v. Riviere Liguri.
- Levante** (Sasso), v. Sasso Levante.
- LEVASSEUR E.** - Les Alpes et les grandes ascensions, 1889, 153.
- LEVERONI Giuseppe.** - Un'ascensione al M. Bianco, 1882, 37.
- LEVI Ettore.** - Le associazioni cooperative in Montagna, 1886, 139.
- LEVI Fedor.** - Disgrazia, 1894, 369 - 1895, 359.
- LEVI Mariannina.** - Disgrazia, 1926, XXX.
- LEVI Mariannina (P.),** v. Cornus (Rochers).
- LEVI Mariannina (Rif.),** v. anche Rif. Levi-Molinari e Molinari. - 1929, 66, 67 (Mullatt.), 130, 132 - 1939, 284 (Cambia denom., in Rif. Molinari M.) - 1945, 36 (Riprende vecchia denomin. di Rif. Levi M.), poi v. Rif. Levi-Molinari.
- LEVI LANZUOLO Sergio.** - Necrologia, 1944, 5.
- LEVI M.-Molinari** (Rif.). - 1946, 16 (Nuova denomin. Rif. M. Levi; attend. Ussi), 320 (Id.) - 1947, 124 (Effic.), 582, 591, 592 (Ripar.) - 1950, 100 - 1952, 314, 315, 316.
- Levieo.** - 1889, 179 (Stab. baln.) - 1891, 166 (Guida Brentari).
- Levieo (L. di).** - 1953, 248.
- Levieo (P.zo di).** - 1937, LX.
- LEVIER Emile.** - A travers le Caucase, 1895, 177.
- Leviona (C. di).** - 1942, 69.
- Leviona (P. di).** - 1893, 282* - 1894, 256* - 1942, 69*.
- LEVIS Ettore.** - Disgrazia, 1913, 79; — Necrol., 1913, 81.
- Levis Ettore (P.) [Suretta].** - 1914, 14*, 288* inv.*
- Levo.** - 1889, 178 (Alb.).
- Lex** (Aig. de la). - 1913, 49.
- Lex Blanche** (Aig. de la). - 1890, 26* - 1909, 47*, 84, 155*, 160* - 1910, 117 - 1912, 82* - 1914, 290* - 1932, 246* - 1933, 552*.
- Lex Blanche (C. della).** - 1937, 148 sci.
- Lex Blanche (Gh. della).** - 1911, 256 (Fronte nel 1910) - 1912, 238 (Id., 1911).
- Lex Blanche (Rif. alla),** v. Soldini (Rif.).
- Leynir (P.).** - 1914, 288 - 1916, 227.
- Leyser (P.).** - 1907, 116*.
- Leyse** (Aig. de la) [Marittime]. - 1914, 345*.
- Leyse (C. de).** - 1914, 56 inv. sci.
- Leyse de Péleus** (Aig. de la). - 1914, 345.
- Lezat (Pic de)** [Pirenei]. - 1941, 196.
- Lezioni radiofoniche di fotografia,** 1933, 383.
- Lhakpa-La** [Himalaia]. - 1922, 185.
- Lharpa (La)** [Himalaia]. - 1939, 497.
- Lhotse (Gh. del M.).** - 1953, 49, 341.
- Lhotse (M. [Himalaia]).** - 1939, 157 - 1943, 35 - 1951, 53 - 1952, 219, 302 - 1954, 292, 371.
- Ljalver (M.) [Caucaso].** - 1954, 366.
- Liaz (Bec de la).** - 1892, 55*.
- Libano (Monti del).** - 1882, 118 - 1938, 121 (Rifugi nei), 349 (Id. ed attiv. alpin.).
- Libera (Cima).** - 1886, 66 - 1887, 63 - 1895, 431 - 1899, 68 inv. - 1901, 222 - 1903, 338 - 1905, 61 - 1908, 176 - 1909, 85 - 1911, 50 - 1921, 87 - 1925, 123 - 1933, 613 - 1935, 584 - 1938, 535 (Pezzo da 75-13 su) - 1939, 258.
- Libera (Forc. di Cima).** - 1925, 123 sci - 1931, 692 - 1935, 582.
- Libera (Rif. di Cima),** v. anche: Müllerhütte. - 1923, 44, 190 - 1924, 177 - 1927, VI (Frequent.) - 1928, 136 (Frequen.) - 1931, 692 - 1934, 43 - 1935, 583 - 1943, 100 (Ripar.), 102 - 1944, 23 - 1947, 588 - 1949, 181², 182 - 1950, 101, 131 - 1951, 237, 238 (Effic.), 239, 308 - 1952, 247 (Riprist.) - 1954, 4 (Corso guide).
- Libia.** - 1937, XLIV (Guida d'Italia T.C.I.), LXVI (Id.) - 1940, 458 (Guida breve T.C.I.) - 1941, 118 (Id.).
- Libri e Periodici ricevuti** - Con questa voce vengono comprese tutte quelle che, in vari successivi periodi, comparvero nella R.M., coll'indicazione delle pubblicazioni e periodici ricevuti e loro recensioni. Tali voci sono: Bibliografia - Letteratura ed Arte - Libri ricevuti - Pubblicazioni ricevute - Recensioni - Sommari di Periodici. - 1882, 10, 31, 59, 70, 82, 93, 108, 120, 132, 143, 155, 163 - 1883, 9, 23, 35, 47, 59, 71, 82, 95, 108, 120, 131 - 1884, 10, 21, 33, 44, 55, 70, 81, 92, 105, 120, 130, 138 - 1885, 14, 26, 44, 72, 105, 136, 194, 232, 261, 290, 326, 365 - 1886, 23, 63, 94, 126, 162, 191, 222, 275, 332, 362, 393, 419 - 1887, 17, 58, 93, 122, 154, 184, 217, 250, 301, 347, 380 - 1888, 18, 50, 84, 118, 151, 182, 227, 282, 329, 365, 393, 424 - 1889, 19, 53, 87, 123, 152, 181, 213, 268, 328, 364, 395, 423 - 1890, 40, 86, 118, 152, 182, 210, 268, 314, 345, 379, 405, 434 - 1891, 29, 74, 99, 137, 166, 198, 230, 267, 312, 361, 394, 423 - 1892, 14, 67, 102, 147, 168, 205, 259, 292, 326, 349, 377 - 1893, 19, 61, 83, 119, 184, 214, 254, 307, 351, 377, 409 - 1894, 25, 58, 95, 139, 168, 206, 235, 372, 407, 455 - 1895, 23, 54, 89, 135, 177, 224, 259, 298, 360, 397, 444, 488 - 1896, 31, 72, 119, 155, 211, 254, 309, 352, 450, 502, 542 - 1897, 29, 63, 102, 144, 186, 223, 271, 319, 403, 458, 484 - 1898,

- 36, 70, 108, 146, 187, 233, 268, 313, 349, 452, 497, 534 - **1899**, 33, 75, 109, 160, 210, 248, 279, 323, 350, 434, 471, 500 - **1900**, 26, 55, 93, 140, 181, 216, 254, 299, 338, 367, 403, 435 - **1901**, 22, 66, 95, 147, 184, 229, 267, 306, 356, 393, 423, 466 - **1902**, 22, 63, 112, 146, 186, 223, 248, 288, 319, 364, 415, 442 - **1903**, 25, 65, 105, 146, 188, 234, 275, 314, 350, 461, 499 - **1904**, 26, 65, 101, 149, 180, 218, 247, 286, 389, 440, 480 - **1905**, 24, 60, 92, 120, 165, 203, 231, 270, 310, 414 - **1906**, 24, 57, 107, 137, 175, 180, 225, 271, 300, 334, 373, 456, 487 - **1907**, 31, 86, 89, 132, 186, 229, 275, 322, 366, 400, 515 - **1908**, 50, 107, 151, 198, 231, 269, 306, 340, 437 - **1909**, 21, 57, 96, 138, 170, 239, 277, 306, 395 - **1910**, 35, 62, 91, 124, 163, 224, 254, 293, 322, 358, 394 - **1911**, 28, 62, 96, 132, 164, 229, 246, 273, 315, 342, 372 - **1912**, 29, 58, 90, 126, 159, 187, 218, 251, 287, 349, 393 - **1913**, 31, 55, 81, 113, 148, 177, 209, 241, 338, 373 - **1914**, 27, 59, 126, 195, 230, 258, 295, 327, 388 - **1915**, 26, 62, 88, 157, 223, 318, 349 - **1916**, 63, 236, 269 - **1917**, 22, 86, 145, 209 - **1918**, 33, 91, 141, 185 - **1919**, 32, 85, 115, 163, 195 - **1920**, 27, 32, 91, 95, 135, 208, 239 - **1921**, 8, 49 - **1922**, 28, 29, 92, 94, 139, 140, 145 Cop., 192 Cop., 227, 228, 252 - **1923**, 27, 40, 75, 94, 114, 143, 169, 190, 228, 269 - **1924**, 65, 86, 160, 180, 199, XXI, XXXI - **1925**, V, XIX, XXIX, XXXIX, LXXI, LXXXVII, XCII, XCI, CVII - **1926**, V, XXXI, LXII, LXXII, LXXXIII, XCI, CIV, CXXIV - **1927**, 58, 119, 174, 288, 350 - **1928**, 53, 57, 124, 134, 208, 283, 355, 427 - **1929**, 62, 146, 223, 308, 387, 454 - **1930**, 60, 59 febr., 183, 247, 312, 431, 499, 689, 767 - **1931**, 50, 123, 187, 243, 375, 438, 501, 646, 706 - **1932**, 60, 116, 185, 248, 386, 578, 644, 764 - **1933**, 50, 157, 234, 506, 617, 622, 680 - **1934**, 44, 47, 104, 150, 154, 209, 213, 264, 269, 332, 336, 400, 404, 462, 466, 512, 520, 572, 631, 635 - **1935**, 44, 53, 103, 106, 158, 208, 214, 264, 269, 330, 336, 393, 436, 446, 494, 500, 552, 603, 609, 658, 662 - **1936**, 46, 50, 94, 145, 148, 196, 200, 243, 286, 289, 373, 377, 413, 418, 466, 508 - **1937**, 44, IX, XVII, XVIII, 133, XXVI, XXVIII, 214, 216, XLIII, LII, 310, LXV, LXVI, LXXXII, LXXXIII - **1938**, 12, 13, 70, 123, 124, 178, 181, 234, 289, 290, 345, 406, 515 - **1939**, 11, 66, 68, 123, 124, 176, 179, 233, 234, 290, 344, 346, 404, 512, 514 - **1940**, 6, 7, 69, 70, 121, 122, 174, 230, 286, 343, 344, 404, 457, 459, 492 - **1941**, 8, 9, 62, 117, 177 - **1942**, 10, 62, 195, 204 - **1943**, 103, 120 - **1944**, 8, 26, 46, 61, 67 - **1945**, 5, 13, 22, 30, 51, 62 - **1946**, 7 Not., 60, 119, 187, 245, 369 - **1947**, 53, 116, 188, 245, 316, 358, 462, 553, 598, 653 - **1948**, 45, 90, 137, 180, 230, 273, 325, 364, 427, 474, 514 - **1949**, 21, 58, 80, 119, 152, 175 - **1950**, 34, 37, 83, 144, 145, 258, 281 - **1951**, 56, 58, 60, 61, 124, 126, 188, 250, 253, 255, 256, 316, 319, 388, 391 - **1952**, 58, 59, 124, 186, 188, 256, 319, 320, 406 - **1953**, 52, 120, 185, 244, 310, 386 - **1954**, 58, 117, 188, 248, 311, 378.
- Libro Aperto (M.)** - **1912**, 116 inv. sci - **1915**, 122 inv. sci - **1933**, 71 - **1937**, XLIX sci, LX - **1938**, 239 sci, 405, 458, sci, 461 - **1939**, 287 sci - **1940**, 340 sci - **1941**, 293.
- Libro dei Rifugi** - **1935**, 641.
- Libro dei viaggiatori** - **1884**, 121 - **1888**, 338.
- Libro dell'Alpe (Il)** [Zoppi], **1932**, 580.
- Libro delle vette** - **1923**, 271 (Delle dolomiti lombarde) - **1938**, 326.
- Libro per il Popolo (Concorso per il)** - **1920**, 140.
- Liburnia (Periodico del Club alpino Fiumano)** - **1902**, 191 (Fondaz.) - **1905**, 235 - **1908**, 199 - **1911**, 231 - **1912**, 31 - **1920**, 240 - **1922**, 95, 145 Cop. - **1926**, LXXXVII (Quaranta anni di vita alpina Fiumana).
- Liburnia (Società alpina-Zara)** - **1902**, 260 (Costituz.).
- Lieanehur (Cerro) [Ande]** - **1941**, 190.
- Lieciola (P.) [Corsica]** - **1940**, 32.
- Lie Má [Goggiam]** - **1939**, 301.
- Licone (C. de)** - **1893**, 146 - **1942**, 45.
- Licone (Tête de)** - **1899**, 488 - **1900**, 293.
- Liebener Spitze, v. Chiesa (Cima della)**
- LIEBER Mathias** - Disgrazia, **1892**, 203.
- LIEBERMANN...** - Disgrazia, **1893**, 213.
- Liedernen-Stöcke** - **1889**, 396.
- LIENBCHAER V.** - *Kleiner Führer durch die Oetztaler Alpen und die angrenzenden Stubai Alpen*, **1953**, 250;
— *Oetz und ein Kurz Führer*, **1953**, 316.
- Lienz (Dolomiti di)** - **1910**, 256 (Guida Patéra) - **1951**, 126, 128.
- Lieto (M.)** - **1893**, 106 - **1947**, 62.
- Lietres (Campanile di)** - **1926**, 93* - **1947**, 187*.
- Lieu (Goggiam)** - **1939**, 301.
- Lieutaud (Aig.), v. Pélens (Gr. Gendarme de)**
- Lig (M.) [Africa]** - **1939**, 302.
- Lig Amberá (Goggiam)** - **1939**, 301.
- Ligmá (M.) [Africa]** - **1939**, 304.
- Lignan, v. Saint Barthélemy**
- Lignano (Alpe di)** - **1899**, 184.
- Ligoneio (Sella)** - **1930**, 556*² - **1943**, 123 sci*.
- Ligoneio (Gruppo)** - **1901**, 278 (Nuove ascens. nel) - **1923**, 256.
- Ligoneio (P.so)** - **1883**, 38, 60.
- Ligoneio (P.zo)** - **1882**, 141 - **1883**, 38 - **1885**, 89 - **1887**, 38 - **1888**, 381 - **1893**, 242 - **1896**, 509 - **1899**, 428* - **1900**, 286 - **1902**, 18 - **1903**, 264, 291 - **1904**, 16*, 23*, 140, 377 - **1905**, 116, 297 - **1906**, 89 inv.*, 172*, 289 - **1907**, 80 - **1908**, 92, 331 - **1909**, 44, 83², 157, 259, 422 - **1910**, 150, 151² (1 inv.) - **1911**, 87, 88 - **1912**, 52, 114, 115, 247 - **1913**, 326*, 333 - **1914**, 17*, 288, 289², 321, 343 - **1915**, 245, 281 - **1916**, 263 - **1926**, 128 - **1930**, 557*³ - **1936**, 72 - **1938**, 81*, 425* - **1939**, 166*, 509² - **1941**, 3, 326 - **1942**, 33 inv. sci - **1948**, 190 - **1950**, 69, 175, 180, 181, 182 - **1951**, 242 - **1952**, 393 - **1954**, 43.

- Ligonto** (Croda di) - 1890, 261*, 309*, 370* - 1891, 93*, 102 - 1911, 244* - 1912, 51* - 1913, 329 (P. Lina)* - 1915, 120*, 238* - 1928, 351* - 1952, 344*.
- Ligula** (Attacco per sci) - 1934, 578.
- Ligure** (Appennino) - 1884, 68 (Carta in rilievo) - 1885, 350 (Nell') - 1888, 272 - 1890, 338 (Escurs. nell') - 1892, 68 (Guida per le escurs. nell', Dellepiane), 102 (Id.) - 1894, 54, 132, 324 - 1895, 80 - 1896, 209 (Segnav.), 232 (Gite nell'), 249 (Segnav.), 543 (Guida Dellepiane) - 1901, 91 inv. sci - 1903, 49, 88 - 1906, 271 (Guida Dellepiane 3ª ed.) - 1914, 260 (Guida Dellepiane, 4ª ed.) - 1919, 165 (Guida popolare per escurs. sull', della sez. Genova) - 1924, XXII (Guida dell', ed Alpi Liguri, sez. Genova, 5ª ed.) - 1939, 295 - 1940, 239 (Signal. di sent. nell').
- Ligure** (La Montagna) - 1929, 211.
- Ligure** (Riviera) - 1887, 186 (Carta geolog.).
- Ligure** (Sez. C.A.I.), v. Genova (Sez. C.A.I.).
- Ligure-Piacentino** (Appenn.), - 1887, 229 (Una traversata dell') - 1910, 359 (Guida Brian) - 1911, 96 (Id.).
- Liguri** (Alpi) - 1896, 543 (Guida Dellepiane) - 1897, 486 - 1898, 136 (Nelle) - 1906, 11-271 (Guida Dellepiane) 3ª ed.) - 1913, 55 - 1914, 260 (Guida Dellepiane, 4ª ed.) - 1920, 208 (Studio antropogeogr. della sottosez. Alpi Marittime) - 1924, XXII (Guida delle ed Appennino Ligure, sez. Genova, 5ª ed.) - 1930, 25 (Toponimi) - 1932, 766 (Guida invern. ed alpin., Guiglia) - 1935, 94 (Id.) - 1938, 87, 333, 458 - 1940, 49 sci, 283 - 1941, 62 - 1942, 102.
- Liguri** (Alpi) [Sottos. C.A.I.], v. San Remo (Sottos. C.A.I.).
- Liguri** (Contrafforti ed Alpi) - 1926, XXII (Itinerari, Asquasciati, XXVIII (Id.), LX (Id.), LXXI (Id.), CXXIV (Id.).
- Liguri** (Valli) - 1905, 231 (Studio geolog.).
- Liguria** - 1891, 28 (Carta in rilievo, Locchi), 137 (Carta geolog. Issel) - 1892, 386 (Geologica e preistorica) - 1914, 358 (Memoriale per alpin. in, della sez. Genova) - 1916, 63 (Bibliografia scient. della, Frisoni), 269 (Guida T.C.I.).
- Ligustica** (Flora) - 1905, 269.
- Ligustiche** [Alpi] - 1892, 82.
- Liklo** (M.) [Sikkim] - 1937, 209*.
- Likoumt** (Massiccio) - 1933, 350, 409.
- Likoumt Djebel** (Atlante) - 1933, 417.
- Likoumt Tizin'** (Atlante) - 1933, 417.
- Likumt** [Marocco] - 1928, 2, 6 - 1935, 432*.
- Lilá** (M.) [Eritrea] - 1912, 116.
- Lilowe** (P.so di) [Tatra] - 1932, 468 - 1939, 252.
- Lilliane** - 1942, 97 (Cambia denomin.).
- Lima** (V. della) - 1887, 401 - 1893, 409 (Guida della, Agostini) - 1894, 206 (Id.) - 1933, 506 (Carta geolog.) - 1953, 186 (Valorizz. turist.).
- Limbara** (Gruppo) [Sardegna] - 1922, 234.
- Limbara** (M.) [Sardegna] - 1897, 105 - 1908, 423 - 1909, 86 - 1922, 236 - 1937, L.
- Limberg** (Peak) [Montagne Rocciose] - 1938, 529.
- Limbo** (Bocch. del) - 1895, 214.
- Limena** (Sottos. C.A.I.) [Padova] - 1951, 66 (Costit.).
- Limidar Alt.** - 1932, 776 - 1935, 263.
- Limidario** (M.) - 1893, 415 - 1940, 117.
- Limnologiche** (Ricerche), 1937, XVII, 215.
- Limnologici** (Studi) - 1935, 29.
- Limone Piem.** - 1891, 195 (Inaug. ferr. da Vernante) - 1908, 87 (Concorso di sci) - 1909, 116 (Gare di sci) - 1915, 117 (Carnevali inv. S.A.R.I.) - 1916, 232 (Id.) - 1920, 103 (Id.) - 1933, 144 (1ª trav. inv. da Entraque a) - 1954, 311 (Guida scististica Sabbadini C.).
- Lina** (P.) [Ligonto] - 1913, 329* - 1914, 289* - 1915, 240.
- Lina M.** (P.) [Sibillini] - 1930, 735* - 1931, 762* - 1935, 368* - 1953, 154.
- Linard** (Piz) - 1884, 45² - 1899, 76 - 1900, 222 - 1908, 90 - 1918, 188 - 1937, IX.
- Lince** - A. 75, 192 (In V. d'Aosta).
- Linci** (M. delle) [Giulie] - 1889, 155 - 1917, 110 - 1915, 148 - 1928, 199 (Picc.)².
- Lineino** (C.no di) - 1913, 142 (Setten.)*, 230 (Id.)* - 1916, 215 (Occid.)*.
- Lindau** - 1938, 121 (Sentiero alpin. con Berchtesgaden).
- Lindenmann** (Dispositivo di sondaggio) - 1935, 64.
- LINDER Christen** (Portat.) - Disgrazia, 1890, 344.
- LINDT R.** - Viaggi in Montagna con giovani scolari, 1884, 131.
- LINGUA Angelo** - Aiguille Verte per la Cresta Sans Nom, 1950, 11;
— Grands Charmoz per la Cresta N.E., 1950, 229;
— Disgrazia e necrol., 1951, 264.
- Linguaggio alpino nazionale** - 1896, 54 - 1903, 170, 261.
- Linguaglossa** (Rif.) [Etna] - 1949, 87.
- Linguaglossa** (Sottosez. C.A.I.) [Catania] - 1931, 316 (Costit.) - 1945, 34.
- Lingua italiana in V. d'Aosta** (La) - 1912, 89.
- Linnæa** (Giardino alpino) [Ginevra] - 1889, 427 (Inaug.) - 1890, 151 (Id.) - 1897, 67, 100 - 1901, 394 - 1904, 179.
- Lino** (Capo di) [Corsica] - 1940, 30.
- LIXX Jorge** - Disgrazia, 1952, 189.
- Linoleum** (Nei Rifugi) - 1928, 213.
- Linseck** (Stiria) - 1912, 49.
- Linsone** (M.) - 1903, 220 - 1907, 266.
- LINTY Sebastiano** - Necrologia, 1898, 232;
— Note storiche (Cavazzani), 1954, 222.
- Linty** (Rif.) [All'Hohes Licht] - 1885, 186, 256 (Disgr.), 358 - 1890, 170 - 1893, 346 - 1951, 113 - 1952, 309.
- Lion** (C. du) [Cervino] - 1882, 156 (Trav.) - 1886, 192 (Id.) - 1895, 398 (Trav.) - 1913, 179*, 210* - 1925, 199* - 1928, 133 - 1936, 357 - 1947, 96 - 1952, 147, 148.
- LION Nino** - Ottanta Canti della Montagna, 1948, 368, 474.
- Lion** (Tête du) [Cervino] - A. 75, 157 - 1882, 31* - 1901, 61, 177 - 1904, 464 - 1905, 296 - 1909, 47 - 1910, 85², 87 - 1913, 202 - 1915,

- 245 - 1916, 118, 227 - 1925, 199* - 1932, 191* - 1933, 206* - 1938, 10 - 1940, 147 - 1942, 6 - 1952, 238*.
- Lione**. - 1914, 194 (Villaggio alp. all'Esposiz. di).
- Lionesi** (Rif. dei) [V. Guil]. - 1900, 296.
- Lioran** (Cantal). - 1911, 32 (5ª conc. intern. sci), 104 (Id.).
- Liötrös** (Campanile di), v. Liêtres (Campan. di).
- Lioy Paolo**. - Eletto presidente del C.A.I., 1884, 139;
- Parole ai Soci del C.A.I., 1885, 1;
- Congressi Alpini (V intern. e XVII naz.), 1885, 49;
- Montanari e alpinisti, 1885, 167;
- Alpenstock d'onore, 1886, 18;
- Petrarca e Goethe alpinisti, 1887, 179;
- Nei Rifugi alpini, 1887, 197;
- L'ascensione di Brocchi al Gran Sasso (1818), 1887, 385;
- Mari e Monti (Analogie), 1887, 390;
- Rieletto Presidente del C.A.I., 1888, 24;
- Socio onorario della Soc. Alp. Giulie, 1888, 46, 362;
- In Alto, 1888, 393 - 1890, 45 (2ª ed.);
- Condoglianze del C.A.I. per la morte del Duca d'Aosta, 1890, 1;
- Indirizzo della S.C. al Re per la morte del Duca d'Aosta, 1890, 9;
- Alpinismo, 1890, 210;
- Saluto alle sezioni nel lasciare la Presidenza del C.A.I., 1891, 1;
- Decesso, 1911, 26;
- Lapide a Vicenza, 1935, 546.
- Lioy Paolo** (Colletto) [Grandes Murailles]. - 1923, 87 - 1928, 243.
- Lioy Paolo** (P.) [Grandes Murailles]. - 1891, 292* - 1904, 373 (2ª asc.), 427 - 1907, 113*, 115*, 500* - 1909, 82* - 1923, 86* - 1927, 113*, 224* - 1928, 237* - 1931, 754 - 1942, 24, 25 - 1947, 460 - 1954, 161*.
- Lipah** (Krn). - 1917, 49.
- Lipnik** (M.). - 1917, 52.
- LIPNITZKY** Alfred. - Disgrazia, 1894, 367.
- Liri** (Sez. C.A.I.), v. Arpino (Sez. C.A.I.).
- Liri** (V. del). - 1896, 68 (Eseurs. in).
- Liriche**, v. Canti della Montagna e singoli autori.
- Lisbona**. - 1948, 185 (Conferenza sul C.A.I.).
- Lisehanna** (Gruppo). - 1911, 166, 344.
- Lisehanna** (Piz). - 1890, 412 - 1901, 134* - 1913, 231 - 1936, 124 sci - 1950, 84.
- Lisehanna** (Piz) [Rif.]. - 1924, XXVIII (Prog.) - 1928, 203 (Inaug.).
- Liscia** (Rif. al Belvedere della) [Parco naz. Abruzzi], v. Belvedere della Liscia.
- LISCIARELLI** Alessandro. - Vita militare in Montagna, 1903, 107.
- Lisetta** (Forc.) [Scodovacca]. - 1927, 108*.
- Lisetta** (P.) [Scodavacca]. - 1918, 140* - 1927, 108*.
- Lisina** (M.). - 1917, 112 - 1939, 287, 508, 509 - 1940, 172.
- Lissana** (Gruppo). - 1934, 189.
- Lisser** (M.). - 1941, 291.
- Lissone** (Sez. C.A.I.). - 1938, 405 - 1946, 318 - 1949, 192 - 1954, 126.
- Lissone** (Sottosez. C.A.I.) [Desio]. - 1935, 596 - 1944, 19 - 1945, 34 (Trasf. in sez.), 40, 49.
- Liste** (Cima delle). - 1915, 245, 282.
- Listino** (M.). - 1889, 172 - 1898, 333.
- Littes** (V. Grande di Lanzo). - 1937, 210.
- Littoria** (Cerro) [Ande]. - 1934, 323*, 566* - 1938, 360, 556 - 1950, 146*.
- Littoria** (Sez. C.A.I.). - 1937, LXXIII (Costit.) - 1938, 176, 405, 512 - 1939, 287, 455 - 1940, 340, 451 (Scioglim.).
- Littoriali della neve e del ghiaccio**, 1937, 122.
- Littorio** (L'alpinismo sotto i segni del). - 1928, 49.
- Littorio** (Strada del) [S. Canziano]. - 1933, 314 (La).
- Litzner** (Gross). - 1904, 24 - 1908, 135.
- Liuzzi Alberto gen.** (Rif.) [M. Quarnan]. - 1938, 510 (Prog.).
- Liuzzi Alberto gen.** (Trofeo). - 1938, 123, 176, 227.
- Livadi** (Maja e) [Albania]. - 1941, 192.
- LIUZZI** Augusto. - Necrol., 1886, 415 - 1887, 52.
- LIVANOS** Georges. - Cima Su Alto (1ª asc. assol.), 1952, 161.
- Livata** (Campi di). - 1939, 120, 287.
- LIVERANI** Ettore. - Le lesioni da sci, 1935 CXXXIII.
- Liverpool**. - 1887, 378 (Esposiz. d'arte alpina).
- Livia** (Campanile) [Gran Sasso], v. Garbrecht Livia (Campan.).
- Livia** (Creta) [Clap. Grande]. - 1929, 57* - 1933, 99*, 388*, 390*.
- Livia S.** (Cima) [Tamer]. - 1928, 349*.
- Livigno**. - 1888, 42, 208 - 1896, 41 (Nei Monti di).
- Livigno** (Forcola di). - 1896, 41 - 1930, 618 sci.
- Livigno** (V. di). - 1887, 295 (Sogg.) - 1888, 8 (Monti di), 204 inv., 419 - 1889, 193 - 1904, 22 - 1926, LXXVII (Sci in) - 1941, 158 (Ghiacc. della) - 1947, 167 (Glacialismo sui Monti di).
- Livinallongo**. - 1891, 313.
- Livinallongo** (Sez. C.A.I.). - 1934, 148.
- LIVINGSTONE** Stone. - La trota domestica, 1884, 107.
- Livingstone** (M.) [Nuova Zelanda]. - 1935, 480*.
- Livo**. - 1895, 157 (Nei Monti di) - 1897, 390 (Id.).
- Livo** (V. del). - 1891, 412 (In).
- Livorno**. - 1954, 4 (Mostra naz. Mont.).
- Livorno** (Gruppo della Sez. Firenze). - 1926, XVI.
- Livorno** (Sez. C.A.I.). - 1887, 382 (Costit.), 383 - 1888, 63, 95, 158, 253 - 1890, 158 - 1891, 80, 144 - 1892, 79, 110 - 1893, 106, 126, 148, 149, 180, 207 - 1894, 109, 143, 160, 196, 362 - 1895, 96, 126, 166, 286, 433 - 1896, 127, 205, 295, 441 - 1897, 111, 309 - 1898, 120, 492 - 1899, 119, 318, 349 - 1900, 102 - 1902, 281 - 1926, XIV - 1934, 148 - 1937, 213, XLII, XLIX, LI - 1938, 102, 67, 344, 405 - 1939, 6, 61, 287, 340, 402, 455, 509 - 1940, 117, 172, 173, 228, 283, 340, 399, 400, 487 - 1941, 3, 4, 60, 115, 174, 292 - 1942, 6, 61, 124, 125, 176, 204, 292 - 1943, 5, 54, 103 - 1944, 19 - 1945, 41, 45 -

- 1947, 62, 128, 366, 412, 507 - 1948, 94, 142, 188, 236, 437, 438, 523 - 1949, 63, 125 - 1950, 39, 42, 264, 317 - 1954, 4 (20° anniv. fond.), 126.
- Livournea** (Cima). - 1894, 322* - 1896, 122 - 1948, 178*.
- Livournea** (C. di). - 1893, 35 - 1895, 352.
- Livournea** (L. de). - 1923, 23.
- Livournea** (Testa di). - 1948, 179*.
- Livrio** (M.). - 1887, 7 - 1911, 58 inv. sci - 1928, 394 sci, 398 sci.
- Livrio** (Rif. M.). - 1930, 494, 681 - 1932, 516 (Corsi estivi sci) - 1933, 392 (Id.) - 1934, 396, 398 (Corsi estivi sci) - 1936, 328 (Id.) - 1937, XLIII (Id.) - 1938, 8 (Telef.) - 1939, 401 (Staz. meteor.), 452 (Scuola est. sci), 456 (Id.) - 1940, 134 (Scuola naz. alpin.), 144 - 1944, 23 - 1945, 36 - 1947, 414 - 1948, 384, 466 - 1950, 131 - 1954, 71, 308 (Film).
- Lizius** M. - Missione della Silvicoltura, 1886, 362.
- Ljower** (M.) [Caucaso]. - 1935, 592*.
- Lobbia** (Cima) [Appenn. Centr.]. - 1902, 219.
- Lobbia** (Vedretta della). - 1912, 176.
- Lobbia Alta**. - 1894, 215, 402 - 1914, 343 - 1917, 198 inv. sci* - 1922, 154.
- Lobbia Alta** (P.so della). - 1887, 138 - 1888, 186 - 1894, 215, 402 - 1917, 198 inv. sci* - 1920, 73 - 1929, 142 inv. sci.
- Lobbia Alta** (Rif.), v. Adamello (Rif. ai Caduti dell').
- Lobbia Bassa**. - 1954, 44*.
- Lobbia di mezzo**. - 1954, 44*.
- Lobbie** (Tre). - 1898, 540.
- Lobbie** (Cima delle) [Cozie]. - 1897, 132*, 193* - 1901, 376* - 1908, 181 - 1909, 158 - 1927, 256, 261 (Gran Torrione Sud)* - 1937, 36 (Id.)* - 1947, 406 (Roccione Est), 406 (Torrione Sud) - 1948, 45 (Id.).
- Lobbie** (Colletti S.E. e S.O. delle). - 1927, 258.
- Lobbie** (Gruppo delle) [M. Viso]. - 1919, 50, 55, 56, 58 - 1927, 256.
- Lobbie** (Vallone delle). - 1927, 257.
- Lobhörner**. - 1907, 169*.
- Locarno**. - 1886, 164 (E le sue Valli) - 1898, 271 (Guida Brusoni) - 1927, 175 (Ferrov. con Domodossola).
- LOCATELLI** Antonio. - Le meraviglie delle Alpi, 1930, 788 - 1931, 128 Cop.;
— Decesso, 1936, 464;
— Commem., 1937, 121, XXVI, XLIV.
- Locatelli** Antonio (Rif.) [Alle Tre Cime Lavaredo], v. anche: Lavaredo (Rif. alle Tre Cime). - 1936, 373 (Nuovo), 406 - 1937, 296, LXXV (Inaug.) - 1938, 8 (Medaglione) - 1943, 100 (Ripar.) - 1944, 23 - 1946, 314 - 1947, 415, 591, 592 (Ripar.) - 1950, 88, 101, 131 - 1951, 238 (Effic.) - 1948, 384.
- Locatelli** Antonio (Sez. C.A.I.), v. Bergamo (Sez. C.A.I.).
- LOCATELLI** Antonio e Carlo. - Dal Crozzon di Lares al Caré Alto, 1913, 131.
- LOCATELLI** Carlo. - Decesso, 1918, 141;
— Necrol., 1918, 181.
- Locatelli** Carlo (Parete) [Presolana]. - 1923, 260* - 1924, 132* - 1931, 612.
- Locatelli** Carlo (Rif.) [Al P.so delle Baite]. - 1935, 652 (Prog.) - 1938, 8, 509 (Inaug.) - 1939, 238, 274 (Descriz.) - 1940, 134 (Scuola naz. alpin.) - 1944, 23 - 1945, 38 - 1947, 591 - 1948, 465.
- LOCATELLI** Fausto. - Necrologia, 1945, 43.
- Locee** (Cima delle). - A. 75, 39* - 1887, 367* - 1895, 425 - 1896, 201, 430* - 1898, 218 - 1904, 474 - 1906, 367, 474 - 1907, 78, 169 - 1909, 86, 130* - 1910, 117, 119, 186 - 1911, 120, 248, 261 - 1912, 142, 78, 792, 117 - 1913, 107, 142 - 1914, 287, 288 - 1915, 219 - 1923, 14* - 1927, 168 - 1928, 48* - 1935, 551 - 1937, LX - 1938, 67, 535 - 1940, 153, 164*, 165*, 4902 - 1944, 62* - 1945, 26*, 43, 57, 60 - 1946, 112*, 317 - 1947, 196, 197 - 1948, 227 inv.* - 1949, 159, 191 - 1950, 160 - 1953, 43 - 1954, 161*, 225.
- Locee** (C. delle). - 1888, 380 - 1889, 61 - 1890, 335 - 1891, 300, 349 - 1893, 333 - 1895, 362, 375 - 1896, 201 - 1897, 452 - 1898, 341 - 1900, 322 - 1901, 386 - 1902, 136 - 1936, 357 - 1939, 403 sci, 509 - 1940, 1532, 490 - 1951, 68 (Disgr.) - 1954, 225.
- Locchi** Domenico. - Premio per carte in rilievo, 1885, 230;
— Carta in rilievo del bacino dell'Alto Adige, 1885, 230;
— Carte in rilievo della Sicilia, 1888, 82;
— Carta in rilievo di S. Remo e dintorni, 1889, 87;
— Carte in rilievo della Riviera Ligure e d'Italia, 1891, 28;
— Carte dei dintorni di Palermo, 1892, 15;
— Carta in rilievo dell'anfiteatro morenico del lago di Garda, 1896, 164;
— Rilievo plastigrafico della prov. di Torino, 1904, 183;
— I plastici e le carte topograf. di (All'Esposiz. inter. Torino), 1911, 342;
— Plastico del Cervino, 1925, LXIX;
— Plastico della Catena delle Alpi, 1925, XCIII.
- Locchi** R. - Valico stradale del Col Ferret, 1940, 121.
- Locchi** R. e Coccino E. - Il valico stradale del Colle Ferret, 1939, 405.
- Locchi** Tito. - Plastico delle Valli di Lanzo, 1914, 89.
- Loeciabella** (P.zo). - 1887, 239 - 1888, 101 - 1913, 231.
- Loecia** Carnera (P.so di). - 1891, 255 - 1892, 280.
- Loecia** Carnera (P.zo di). - 1888, 101.
- Loecia** Ciusa (Cresta). - 1918, 27*.
- LOCHMATTER** Franz (Guida). - Necrol., 1934, 152, 574;
— Rievocaz., 1951, 232, 389, 390.
- LOCHMATTER** Joseph (Guida). - Necrologia 1915 156.
- LOCHMATTER** (Padre e figlio). - Disgrazia, 1882, 119.
- Lochspitze** (Mittlere), v. Luco di mezzo (P.).
- Loció** (M.) [Etiopia]. - 1936, 62.

- Lockenspitze, v. Lörchen (Cima).
Lockerspitze (Pennine). - 1891, 65 (Innere).
Locone (M.). - 1899, 494.
Locovizza (Altip. di). - 1917, 108.
Lodals Kaupe [Norvegia]. - 1886, 78*, 395.
Lodi (Sez. C.A.I.). - 1923, 96 (Costit.) - 1924, 117 Cop. - 1931, 442 - 1937, 83 (Sciogl.) - 1942, 120 (Costit.) - 1944, 19, 58 (Ricostrutuz.) - 1945, 4, 19, 26, 40, 41, 45 - 1946, 2 Not. - 1947, 188 (Ann.), 461 - 1948, 142, 143 (Ann.), 182 (Ann.), 282, 382 - 1950, 42 - 1954, 126.
Lodnerhütte, v. anche: Fiammante (Rif. di Cima). - 1924, 74, 76 (Passa al C.A.I.), poi v. Fiammante (Rif. alla Cima).
Lodnerspitze, v. Fiammante (Cima).
Loësehe (Les Bains). - 1912, 283 (Ferr.).
Löffler (Gross), v. Lovello (M.).
Lofoco G. - Di una grotta con ossami presso Castellana di Bari, 1883, 56.
Lofoten (Isole). - 1898, 454 - 1900, 26 - 1903, 239 - 1907, 401 - 1911, 97 - 1939, 418 (Alpin. nelle).
Lofoten-Vesteraalen. - 1941, 196.
Logan (M.) [Alaska]. - 1895, 92 - 1925, LXXX (Spediz. al) - 1948, 170 - 1949, 5 (Fot. Sella) - 1952, 125, 127.
Loghino (Cima) [Baldo]. - 1894, 377 - 1907, 114.
Lognan (Pavillon de). - 1905, 162 (Alb.) - 1912, 283 (Sent.) - 1929, 263.
Loiberklamm. - 1887, 373 (Disgr.).
Loit (Cima). - 1919, 119 - 1920, 103.
LOIACONO Michele. - Necrologia, 1919, 194.
LOKOVEC (Altip. di), v. Locovizza (Altip. di).
Löl Lälön. - 1909, 43.
Lolophond (Gh.) [Karakorum]. - 1916, 87, 88.
Loma Amarilla (Cerro). - 1953, 308.
Lomazzo (Sottosez. C.A.I.) [Como]. - 1953, 136 (Costit.).
LOMBARD (Ab.). - Disgrazia, 1890, 266.
Lombard (C.). - 1890, 298 - 1891, 20 - 1914, 259 (Storia).
LOMBARD F. - Les catastrophes dans les Alpes, 1885, 77.
Lombard (H.). - 1897, 301 - 1898, 482 - 1899, 352 - 1939, 109*.
Lombard (Pic). - 1913, 13, 229.
Lombard (Rif.) [Aig. Merid. d'Arves]. - 1885, 353 - 1928, 202.
Lombarda (Cima della). - 1901, 11 inv.*, 12 inv.* - 1913, 220*.
Lombarda (Serriera della). - 1913, 220* - 1931, 45*.
Lombarde (Alpi). - 1888, 8 - 1895, 20 (Segnavie) - 1903, 164, 253 - 1905, 1, 20, 51 - 1906, 171, 254 - 1907, 23, 24 - 1936, 286 (Spopolam. nelle), 373 (Id.).
Lombarde (Prealpi), v. anche: Bergamasche (Prealpi) e Orobic (Prealpi). - 1894, 264 - 1897, 185 (Rimbosch.) - 1900, 253 (Segnav.) - 1903, 164, 253 - 1904, 17, 23 - 1905, 1, 20 - 1906, 171, 254, 289, 322 - 1922, 140 (Schema tectonico-orogonico delle) - 1927, 131 (Nelle), 147 (Limiti delle) - 1944, 50 (Guida M. d'I., Saglio) - 1947, 189 (Id.) - 1948, 235 (Id.), 283 (Id.) - 1950, 41 (Id.), 106 (Id.), 260 (Id.), 308 (Id.) - 1951, 2 (Id.), 66 (Id.), 130 (Id.), 194 (Id.), 258 (Id.), 322 (Id.) - 1952, 2 (Id.), 66 (Id.), 130 (Id.), 202 (Id.), 266 (Id.), 330 (Id.) - 1953, 2 (Id.), 66 (Id.), 130 (Id.), 244 (Id.), 258 (Id.), 322 (Id.) - 1954, 2 (Id.), 66 (Id.), 130 (Id.), 194 (Id.), 194 (Id.), 258 (Id.), 322 (Id.).
LOMBARDI A. - Guida ai Bagni di Lucca, 1882, 164.
LOMBARDI Francesco. - Componenti sped. Ital. K 2, 1954, 81, 424.
LOMBARDI Vittorio. - La grande linea telefonica dell'Ortler-Cevedale, 1936, 357;
 — Nel parco nazion. dello Stelvio (Opere ardite d'Alta Mont.), 1948, 419;
 — Decadenza delle Alpi, 1953, 365;
 — La sottoscrizione per K 2, 1954, 177.
Lombardi Vittorio (Biv.) [Ortles]. - 1950, 254 - 1951, 308.
Lombardia. - 1888, 188 (Carta) - 1890, 408 (Carta geolog.) - 1915, 367 (Guida T.C.I. 2ª ed.) - 1929, 62 (Collezione monogr. « La Patria ») - 1939, 349 (Guida d'Italia T.C.I., 6ª ed.), 404 (Id.) - 1940 14 (Grotte della) - 1950, 133 (Massi erratici della).
Lombardia (Alta). - 1888, 188, (Carta stradale e alpina).
Lombardini Mario (Rif.) [Falterona]. - 1933, 615 (Inaug.) - 1935, 153 - 1939, 508 - 1944, 23 - 1947, 591.
Lomellini (P.) [Ande Perù]. - 1952, 387 - 1953, 168*.
Lomiver [Africa], v. Chennetá (M.).
Lomnica (M.) [Tatra]. - 1932, 475 - 1939, 252.
Lomnitzerspitze [Alti Carpazi]. - 1891, 53.
Londjima (P.so) [Tibet Orient.]. - 1947, 490.
Londra. - 1885, 364 (Esposiz. geogr.) - 1886 91 (Espos. pitt. alp.) - 1888, 82 (Mostra di attrezzi alp. e di arte alp.) - 1889, 363 (Espos. ital. di fot. e quadri alp.), 400 (Id.) - 1899, 434 (Espos. d'equipagg.).
Lonehorje (M.) [Scozia]. - 1904, 435.
Long (L.) [Bionaz.]. - 1923, 23.
Long (Piz), v. Agner (Spiz Nord).
LONGA Glicerio. - Usi e costumi del Bormiese, 1913, 82.
Longa Massimo e Furrer E., v. Furrer E. e Longa M.
Longavi (Nevado) [Ande]. - 1950, 146.
Longeres (Croda). - 1931, 457, 462* - 1933, 390.
Longeres (Forc.). - 1919, 113 (Strade di guerra).
Longeres (Rif. alla Forc.), v. Rifugi: Principe di Piemonte e Caldart.
Longerin (Crode dei). - 1890, 379 - 1901, 189.
Longes (Croda), v. Pomagagnon.
Longet (C.). - 1905, 192 - 1923, 261 - 1932, 53 (Inv. sci).
Longevità fra i monti. - 1885, 325.
LONGFELLOW Enrico. - Necrologia, 1882, 69.
Longhino (Piz). - 1902, 53 inv., 57.
Longia (R.ca). - 1924, 77.
Longiarù (Campan. di). - 1926, 124*.
Longiarù (Cresta di). - 1926, 123*.

- Longido** (P.co di) [Kenia]. - 1951, 156.
Longir (Pareti di). - 1914, 344.
Longo Gius. e Innocente. - Disgrazia, 1934, 690 - 1935, 213.
Longo (Rif. Frat.) [Al Lago del Diavolo]. - 1935, 652 - 1936, 111 - 1944, 23 - 1945, 36 (Sistem.) - 1947, 591.
LONGONI Emilio. - Un poeta della Montagna, Necrologia, 1935, 193.
Longoni Antonio ed Elia (Rif.) [Al Sasso d'Entova]. - 1938, 500 (Descriz.), 509 (Inaug.) - 1945, 36 (In efflc.).
Long's (Peak) [Colorado]. - 1888, 367 - 1890, 90.
Longstaff (C.) [Garhwal]. - 1939, 423, 427 - 1951, 281, 282, 353 - 1952, 48.
LONGUER... - Disgrazia, 1888, 387.
Lonigo (Sez. C.A.I.). - 1924, 159 (Costit.) - 1925, XL, XLVIII - 1947, 412 - 1948, 93 - 1954, 126.
Lonigo (Sottos. C.A.I.) [Vicenza]. - 1945, 54 (Costit.).
LONGMANN W. - Storia delle prime ascens. sulle Alpi, 1882, 10.
Lonno (C.ni di). - 1903, 215 inv.
Lonque (Pique) [Pirenei]. - 1934, 514*.
Lontelovere (Il) [Picc. Dolom.]. - 1934, 257*.
Lonze (Cresta delle). - 1896, 291 - 1926, 12.
Lonze (P.so delle). - 1896, 291, 292 - 1929, 217 inv. sci.
Lonze (P. delle). - 1896, 291* - 1926, 12.
Lonzières (P. di), v. Leyser (P.).
Loo (C. di). - 1882, 151 - 1908, 142.
Lopez (Cerro) [Ande]. - 1951, 319 (Torre N.) - 1953, 309*.
LOPPE Gabriel. - Note biograf., 1935, 50.
Loquizza (Altip. di), v. Locovizza (Altip. di).
Lora (Gobbo della) [Civetta]. - 1930, 339*, 340.
Lora (Ost. della). - 1890, 169.
Lora (P.so della). - 1886, 213.
Lora (Spitz della). - 1948, 228*.
Lora (Campan. del Pian della). - 1927, 89 - 1928, 349* - 1929, 191 - 1935, 324*.
Loraccio (P.so). - 1893, 334.
Loraccio (P.). - 1893, 334 - 1948, 524.
Loranco (P.zo di). - 1887, 368* - 1895, 425 - 1896, 465 - 1904, 374 - 1924, 114* - 1953, 378*.
Loranco (Porta di). - 1895, 425 - 1896, 463 - 1904, 374.
Loranoure (P.). - 1886, 84 (Orient.).
LORA TOTINO D., BERNARDI M., ZUMAGLINO V. - Cervinia, 1938, 331.
Lorehen (Cima). - 1923, 80 sci - 1934, 470, 474.
Loreglia (Sottos. C.A.I.) [Omegna]. - 1954, 2 (Costit.).
LORENZ... - Disgrazia, 1892, 291.
LORENZ Hans. - Necrol., 1935, 266; - Rievocaz., 1952, 92.
Lorenzago (Sottos. C.A.I.) [Auronzo]. - 1950, 220 (Costit.).
Lorenzo (Gran). - 1914, 345.
Lorenzo (Cima Corte). - 1891, 217 - 1911, 84* - 1912, 51 - 1913, 76, 202 inv. - 1931, 442.
LORENZONI Antonio. - Cadore (Monogr. illustr.), 1908, 52.
LORENZONI G. - L'alpinismo ed il suo valore educativo, 1929, 64.
Lorenzoni Paolo (Rif.), v. anche: Peller (Rif.). - 1942, 204 (Nuova denomin. Rif. Peller) - 1943, 101 - 1944, 24 - 1945, 35 (Distr.) - 1947, 588, poi v. di nuovo: Peller (Rif.).
Lores (C. di), v. Laures (C. di).
Lores (P. di), v. Laures (P. di).
Lorquibet (P.so). - 1925, 53.
Lorio (M.). - 1904, 141.
Lorla (Rif. ai Roccoli), v. Roccoli Lorla (Rif.).
Lorraine (M.) [Spitzberg]. - 1954, 59*.
LORRIA Augusto. - Disgrazia, 1887, 244 - 1888, 121; - Das Rauriser Thal und der Sonnblick, 1887, 409; - An accident on Matterhorn, 1888, 121.
Lorria A. e Eckenstein O., v. Eckenstein e Lorria.
Lory Pierre (Brèche). - 1891, 29*.
Lory Pierre (C.) [Polset]. - 1903, 199 - 1904, 201.
Lory Pierre (Pic) [Ecrins]. - 1899, 52, 139, 424 - 1904, 467 - 1911, 52, 119, 122.
Losa (B.ca della). - 1943, 28 inv.*
Losa (Bocch. della) [Gran Paradiso], v. Losa (C. della).
Losa (C. della) [Cozie]. - 1939, 287 sci.
Losa (C. della) [Gran Paradiso]. - 1884, 90 - 1890, 97, 334 - 1891, 7, 231 - 1943, 28 inv.
Losas (Biv. al Colletto del) [Cozie], v. Coulour del Pore (Biv.).
Losa Sarda (P.so della). - 1916, 70, 74*, 75 - 1917, 197, 198.
Losche (P.so delle) [Picc. Dolom.]. - 1925, 229, 241, 244.
Losche (P. delle) [Picc. Dolom.]. - 1925, 229, 241, 244.
Loschesuoi (Cima) [Cerneria]. - 1912, 371* - 1952, 397* inv.*.
Lose Nere (P. delle). - 1889, 317*, 375* - 1896, 529 - 1906, 169* - 1909, 86, 154, 229 - 1910, 152 - 1911, 85² - 1913, 141⁴, 231 - 1916, 55, 160.
Loseralm (Rif.). - 1938, 342 (Ricostruz.).
Losetta (M.) [Cozie]. - 1896, 451 - 1915, 245 - 1919, 169 - 1948, 237.
Losetta (P.so). - 1919, 169.
Los Inocentes (Cerro). - 1953, 309*.
LOSTO S. - Saint Vincent e dintorni, 1902, 248.
Loson (C.) [Gran Paradiso]. - A. 75, 106 - 1888, 54, 310 - 1912, 91 - 1913, 55 - 1942, 45.
Loson (P.) [Ovarda]. - 1903, 489* - 1914, 320, 321³, 345 - 1916, 69, 70*.
Loson (P.) [Rocciavré]. - 1916, 228*² - 1917, 197*, 198*.
Loson (Rif. al) [Gr. Paradiso], v. Sella v. (Rif.).
Lötseberg. - 1897, 143 (Prog. ferr.) - 1913, 239 (Inaug. ferr.).
Lötsehen (Rif.). - 1932, 384.
Lötsehenlücke. - 1904, 271 - 1910, 87 inv. sci - 1928, 26 sci - 1930, 20 febr. sci.
Lötschental. - 1895, 441 (Disgr.) - 1914, 259 - 1939, 126 (Carta top. della).

- Lotse** (M.) [Himalaja], v. Lhotse.
- Louïe Blanche** (C. de la). - 1898, 103 - 1913, 179 (Storia), 210 (Id.).
- Louïe Blanche** (P.), v. Rousse (P.).
- Louise** (Lake) [Canada]. - 1927, 181.
- Louise** (P.) [Delfinato]. - 1890, 440* - 1891, 364* - 1952, 24*.
- Lourousa** (Canalone di). - 1899, 486 - 1900, 127 - 1909, 190 - 1910, 201 - 1912, 114, 117, 210² - 1913, 237 - 1914, 182, 322 - 1915, 84 - 1916, 78 - 1919, 92 - 1924, 174* - 1928, 55, 56 - 1931, 442 - 1932, 400 - 1933, 448 - 1938, 202 inv.
- Lourousa** (Cima di), v. Chiapous (Cima del).
- Lourousa** (Colletto di) [Oriol]. - 1903, 124.
- Lourousa** (Forchetta di) [Baus]. - 1890, 259 - 1903, 124, 136.
- Lourousa** (Gelas di), v. Gelas.
- Lourousa** (Rif. nel vallon di), v. Morelli C. (Rif.) e Varrone S. (Biv.).
- Lousirás** (P.so dei). - 1928, 51.
- Lovelace** (Torre). - 1915, 147.
- Lovellazzo** (Guglie di) [Picc. Dolom.]. - 1925, 229, 247.
- Lovello** (M.). - 1885, 369² - 1887, 412 - 1911, 97 - 1912, 80 - 1928, 132 - 1934, 364 - 1936, 73, 76 sci* - 1943, 96*.
- Loveraste** (Forc. di) [Picc. Dolom.]. - 1925, 229, 243.
- Loveraste** (Gruppo) [Picc. Dolom.]. - 1925, 229.
- Loveraste** (P. di). - 1925, 229, 243.
- Loverdina** (Cima). - 1952, 179.
- Lovere** (Sez. C.A.I.). - 1947, 509 - 1948, 474 - 1950, 101 - 1954, 126.
- Lovere** (Sottosez. C.A.I.) [Bergamo]. - 1931, 192 (Costit.) - 1944, 18, 43.
- LOVISATO** Domenico. - Spedizione antartica di, 1882, 94;
— Necrol., 1916, 322;
— Commem., 1917, 34.
- Lovnitza** [Bulgaria]. - 1941, 257.
- LÖWENBACH** Giorgio. - Disgrazia, 1903, 457.
- LÖWY**. - Disgrazia, 1890, 143.
- Loydon** (C. del). - 1893, 413* - 1940, 24 (Est).
- Loydon** (P.). - 1890, 334*, 426 - 1891, 11,* 254 - 1892, 9, 234 - 1909, 84, 159 - 1914, 344 - 1915, 121 - 1929, 340, 346* - 1941, 167.
- Loys o Louïe Blanche** (C.), v. Louïe Blanche (C. de la).
- Lozze** (Rif.) [M. Ortigara]. - 1932, 764.
- Lozzo** (Torre di). - 1927, 53*.
- LUBBOCK** John. - Le bellezze della Svizzera (Trad. Scotti), 1900, 218.
- LUBER** Francesco (Maestro sci). - Disgrazia, 1935, 98.
- LUBERA** G. - Dal M. Bianco alle Breonie, 1939, 405, 516 - 1940, 70;
— La Catena Mediana delle Alpi, 1941, 8;
— La razza italiana sulle Alpi, 1941, 8.
- Lubiana**. - 1935, CXXXIX (Museo del (Club alp. Sloveno).
- LUBICH** Amelia. - Disgrazia e necrologia, 1940, 68.
- Lucania**. - 1937, LXXXII (Attraverso l'Italia T.C.I., Vol. VIII) - 1938, 12 (Attraverso l'Italia del T.C.I., Vol. VIII) - 1939, 404 (Guida d'I. T.C.I.). - 1940, 232 (Guida d'I., T.C.I.).
- Lucania** (M.) [Columbia Britan.]. - 1936, XVII, 497 - 1938, 13*.
- LUCAT** Silvano. - La Vallée d'Aoste, 1906, 302.
- Lucea**. - 1883, 37 (Staz. alp.), 43 (Id.) - 1885, 276 (Id.) - 1889, 94 (Id.) - 1891, 193 (Id.), 431 (Id.) - 1891, 193 (Staz. alp.), 431 (Id.).
- LUCCA** Alfonso. - Disgrazia, 1936, 224.
- Lucca** (Bagni di), v. Bagni di Lucca.
- Lucea** (Rif.). - 1949, 87 (Riprist.).
- Lucea** (Sez. C.A.I.). - 1923, 96 (Costit.) - 1924, 262 - 1925, XIX, XXVI, XL - 1929, 71 - 1930, 445 - 1931, 50, 384, 442 - 1935, 95 - 1939, 401 - 1944, 19, 23 - 1945, 34, 49 - 1946, 126 - 1947, 179, 256, 655 - 1948, 93, 486 - 1949, 193 (25° anniv. fond.) - 1950, 151 - 1954, 126.
- LUCCAS**... - Disgrazia, 1893, 302.
- LUCCHINI** Riccardo. - Capri, palestra di arrampicamento, 1939, 379.
- LUCCHINI** Tito. - Il Cerro S. Valentin, 1953, 287.
- Lucchio** (Penna di). - 1938, 458.
- Luce fosforescente sui ghiacciai*. - 1900, 338.
- Lucellina** (P.). - 1903, 113, 489* - 1911, 122 - 1912, 78 - 1916, 69, 70, 71, 74*.
- Lucendro** (P.zo). - 1885, 347 - 1886, 178 - 1898, 180 inv.² - 1902, 17 - 1905, 51 - 1910, 86, 153 inv. sci, 186 inv. sci - 1911, 85 inv. sci, 86 inv. sci - 1913, 76 inv. sci, 107 inv. sci - 1914, 288, 289 inv. sci, 321 inv. sci, 344 inv. sci - 1915, 282 - 1928, 126 - 1930, 20 febr. sci - 1934, 211 - 1950, 151.
- Luci ed ombre*. - (Raccolta di fotogr. del gruppo Piemontese per la fotogr. artistica), 1923, 229.
- Lucili* (Malattie da luce). - 1936, LVIII.
- Luco** (M.) [Abruzzo]. - 1912, 84.
- Luco** (M.) [Anania]. - A. 75, 163.
- Luco** (P.) [Venoste]. - 1940, 514.
- Luco di mezzo** (P.) [Venoste]. - 1926, 46*.
- Lucomagno** (P.so del). - 1913, 32.
- Luerétile** (M.). - 1902, 139.
- LUDLOW** F. - The sources of the Subansiri and the Siyom, 1939, 347.
- Ludowy** (M.) [Tatra]. - 1939, 252.
- Ludwigshöhe** [Rosa]. - 1885, 72 - 1894, 323 - 1895, 102 - 1898, 341 - 1899, 23 - 1905, 50 - 1908, 92, 135 - 1909, 43, 84, 158 - 1910, 84, 115, 117, 152 - 1911, 119 - 1912, 49, 79² - 1913, 365 - 1914, 344 - 1915, 121 inv. sci, 190² 218 sci - 1917, 199 - 1928, 76 - 1949, 146*, 179* - 1950, 77*.
- Luera** (Val.). - 1912, 87 inv.
- Luesa** (Campanile della) [Sella]. - 1926, 75*.
- Luesa** (Sass da la) [Sella]. - 1926, 76* - 1936, 195 - 1951, 44 (Statist. asc. par. N.), 135 (Id.) - 1952, 28 (Statist. asc. par. N.).
- LUFT**... - Disgrazia, 1952, 99.
- Lugano**. - 1887, 302 - 1946, 256 (Conv. alpin. italo-svizz.).
- Lugano** (L. di). - 1936, 509 (Origine del).
- Lugnae-lá** [Himalaja]. - 1938, 308.
- Lugo** (P. di). - 1903, 18.
- Lugo di Romagna* (Sez. C.A.I.). - 1954, 126.

- Lugo di Romagna* (Sottos. C.A.I.) [Bologna]. - 1947, 362 (Costit.).
- Lugu i Plisit Boshit* [Albania]. - 1942, 64*.
- Luguplshit* (Maja) [Albania]. - 1941, 191, 192, 193, 194.
- Luigia* (Campanile) [Sass Maor]. - 1951, 186.
- Luigi Amedeo* (P.co) [Bianco]. - 1901, 246* - 1912, 35*, 113², 116*² - 1914, 54 - 1922, 23 - 1927, 61, 68, 124 - 1928, 48* - 1941, 265* - 1947, 475, 597* - 1954, 161, 182.
- Luigi Amedeo* (Picco) [Antartide]. - 1905, 163*.
- Luigi Amedeo* (P.) [Retiche]. - 1954, 43*.
- Luigi Amedeo* (Rif.) [Cervino], v. anche: Tour (Rif. alla Grande). - 1893, 79, 249, 300 - 1894, 30, 334 - 1937, 348 (Ampliam.) - 1944, 24, 51 - 1945, 36 - 1947, 124 (Effic.), 147 (Storia) - 1951, 388 (Libro del) - 1952, 315, 316.
- Luigi di Savoia* (C.) [Cashmir]. - 1930, 296*.
- Luigi di Savoia* (M.) [Patagonia]. - 1947, 208.
- Luigi di Savoia* (M.) [Ruwenzori]. - 1907, 11 - 1938, 295 (P. Sella) - 1949, 5 (Fot. Sella), 9.
- Luigi Amedeo di Savoia*, v. Duca degli Abruzzi.
- LUIGI XVI*. - Rocca con profilo di, 1908, 102.
- LUINO* Andrea. - Commemorazione, 1920, 39.
- Luino* (Sez. C.A.I.). - 1948, 141 (Costit.) - 1954, 126.
- Luis* (C. de la Grande). - 1890, 27* - 1938, 418 sci, 519.
- Luis* (Grand) [Saleinaz.]. - 1889, 427* - 1890, 27* - 1913, 235*.
- Luisa Fanton* (Campanile) [Rinaldo]. - 1913, 75* - 1914, 120*, 320* - 1918, 140* - 1927, 156 - 1928, 352* - 1950, 200*.
- Luisas* (C.). - 1886, 206 - 1915, 148* - 1920, 3.
- Luisettes* (C. des) [Velan]. - 1890, 437 - 1891, 62 - 1896, 484 - 1913, 98 - 1923, 63.
- Luisettes* (Les) [Velan]. - 1891, 62* - 1896, 484 - 1911, 217* - 1913, 98 - 1927, 51*, 312* - 1953, 376 (P. Centr.)*.
- Luis Rionda* (La). - 1925, 171*.
- Luitpold Haus* (Prinz) [Hochvogel]. - 1882, 92.
- LUKAS H.* - La guerra sulle Alpi Carniche e Giulie, 1938, 554.
- Luknja* (P.so di), v. Forame (P.so di).
- Lulletjarro* [Svezia]. - 1941, 196 sci.
- Luna* (Alpinismo nella). - 1939, 334.
- Luna* (C. della), [Gr. Paradiso]. - 1888, 410* - 1889, 11, 13, 47, 125.
- Luna* (Fore. della) [Agnér], v. Beta (Fore. della).
- Luna* (Monti della) [Africa]. - 1903, 239 - 1909, 172.
- Luna* (P. della), v. Ceresole (P. di).
- Lunella* (C.) [Viù]. - 1911, 85* - 1913, 27 inv.
- Lunella* (P.). - 1887, 45 inv. - 1888, 173³, 215, 309 - 1890, 198 - 1893, 77 inv., 102², 364², 1894, 321, 425 - 1895, 12 - 1897, 139, 387 - 1899, 18 inv., 268², 421 - 1902, 101 - 1903, 87 inv., 343 (Segnav.) - 1904, 468 - 1906, 14, 88 inv. - 1907, 112, 171 - 1908, 93, 134 - 1909, 86, 87, 157 inv. - 1910, 83², 84 inv., 87, 116, 118, 149³, 152³ - 1911, 24 inv., 83 - 1912, 52, 113 inv. - 1913, 76, 141, 230 - 1914, 287, 288, 342, 377 - 1915, 147, 282 inv. - 1916, 118, 160, 227 - 1938, 535 (Pezzo da 75/13 sulla) - 1939, 342 - 1948, 425 - 1952, 345, 346.
- Lunelle* (P.). - 1918, 192 inv. - 1920, 103 - 1927, 349 (Disgr.).
- LUNELLI* Italo. - Con l'11° Alpini sul fronte Occidentale, 1941, 108.
- Lunga* (Casera) [V. Sesia]. - 1935, 207 (2° attend. naz.), 329, 388, 551.
- Lunga* (Cima) [Canin]. - 1938, 110*
- Lunghino* (P.so del). - 1888, 8.
- Lunghino* (P.zo). - 1901, 460 - 1912, 52, 78 inv. sci, 115 - 1915, 148 - 1922, 60 (Punto orografico ombellicale) - 1932, 343.
- Lungma* (M.) [Himalaia]. - 1906, 124*, 140 - 1910, 164.
- Lungnak-La* [Sikkim]. - 1940, 351.
- Lungo* (Bocch. di Passo). - 1933, 613.
- Lungo* (Lago), v. Lago lungo.
- Lungo* (Rif. Giogo), v. Giogo Lungo (Rif.).
- Lungo* (Sasso), v. Sassolungo.
- Lungo Giogo* (Pusteresi), v. Giogo lungo.
- Lunigiana*. - 1885, 320 (Inondaz.).
- Lunigiana* (Sez. C.A.I.), v. Bagnone (Sez. C.A.I.).
- LUNN* Arnold. - Le sky en hiver, au printemps, sur les glaciers, 1925, XXXIX;
— The British Ski Year Book, 1928, 286;
— A History of Skiing, 1928, 427 - 1929, 63;
— Le gare di Slalom, 1930, 694;
— Le sky Alpin: Tourisme et courses, 1931, 187;
— Puritanesimo alpino, 1951, 64;
- Luoghi e Monti della nostra guerra*, v. Guerra (La) 1915-18 ed il C.A.I.
- Luoni* (Trofeo). - 1940, 340.
- Lup* (Forcella del) [Marittime]. - 1906, 168* - 1907, 351* - 1928, 100* - 1939, 88.
- Luparense* (Croda), v. Q. 2381 (Belprà).
- Lupetto* (Cima del) - 1940, 472.
- Lupghar* (Passo) [Himalaia]. - 1937, 127.
- Lupi* Emilio. - Gran Sasso, 1891, 305.
- Lupo* (Barra del) [Viso di Vallanta]. - 1920, 196.
- Lupo* (P.so del) [Cenisio]. - 1904, 18.
- Lupo* (P.so del) [Marittime]. - 1896, 485 - 1903, 17 - 1913, 168, 220.
- Lupo* (P.so del) [Piec. Dolom.]. - 1925, 226, 230, 241.
- Lupo* (Pian del) [Chiareggio]. - 1915, 185 (Tendopoli Sucai), 243 - 1937, LXI (Campo est. Guf.) - 1938, 229 (5° attendam. naz.), 283 (Id.), 341 (Id.), 402 (Id.) - 1939, 3 (Id.).
- Lupo* (Rif. al Pian del) [Liguri], v. Garelli Piero (Rif.).
- Lupo* (Tana del) [Stura d'Ala]. - 1946, 21, 25.
- Lupone* (M.). - 1882, 6 - 1895, 128 - 1897, 307 - 1901, 17 inv. - 1902, 106 inv. - 1903, 141 inv. - 1907, 181 inv. - 1908, 175 inv. - 1910, 116 inv., 150 - 1912, 78 inv. sci, 114² (1 inv.), 122 inv. - 1917, 84 inv. - 1920, 149 - 1938, 512 - 1939, 455.
- LURANI* Francesco. - Prima ascens. del Pizzo Torrone Occid., 1882, 142;
— Note suppletive agli « Appunti topograf. ed alpinist. dello V. Masino », 1883, 38;

- Le Montagne di v. Masino (Appunti topogr. e alpin.), 1883, 60;
- Nuove escursioni sulle Montagne di V. Masino, 1883, 118;
- Ascens. alla P. Dufour da Macugnaga, 1885, 82;
- Madesimo come stazione alpinistica, 1885, 115;
- Necrol., 1913, 28;
- Lapide al Rif. Gianetti, 1914, 87;
- Rievocaz. storico-alpin., 1950, 176.
- Lurani Francesco** (P.so)[[Masino]]. - 1894, 395* - 1896, 235, 510* - 1907, 170, 213 - 1911, 50, 51², 53² - 1912, 49 - 1913, 29 - 1914, 62, 343 - 1915, 219, 283 - 1925, 130 - 1950, 178.
- Lurale Cattivio** (Sottos. C.A.I.) [Como]. - 1951, 194 (Sciogl.).
- Lusa** (Forc.) [V. Trenta]. - 1931, 80, 205.
- Luseney** (B.ca di). - 1882, 141 - 1892, 249 - 1893, 33* - 1904, 230* - 1915, 121 - 1916, 118, 227 - 1920, 202* - 1923, 74*, 114* - 1924, 61* - 1927, 311* - 1935, 197 inv.* - 1938, 176 - 1944, 66 - 1945, 41.
- Luseney** (C. di). - 1893, 35 - 1948, 178*.
- Luseney** (Frana di), v. Chamin (Frana di).
- Luserna**. - 1886, 184 (Alb.).
- Lusevizza** (M.). - 1917, 103.
- Lusia** (P.so di). - 1902, 190.
- Lusiera** (Cima). - 1895, 461* - 1896, 527 - 1897, 301 - 1898, 54 - 1901, 1, 97 - 1902, 400 - 1908, 95, 97 - 1910, 153, 188* - 1911, 59, 84 - 1914, 225 - 1915, 190 - 1929, 286* - 1936, 458, 461 - 1939, 109 - 1941, 62.
- Lusnizza** (Bagni di). - 1951, 269 (Sent. col Rif. Grego).
- Luson** (Rif.). - 1938, 34.
- Lussari** (M.). - 1917, 99 - 1939, 508.
- Lussart**, v. Etiâche (Rognosa d').
- Lusse** (M.). - 1939, 448*.
- Lussin** (P.) [Suez]. - 1929, 216.
- Lustra** (Forc.) [Agnér]. - 1911, 205 - 1934, 677*.
- Lustra** (P.zo della Forc.). - 1911, 205.
- Lusy** (Torre), v. Averau (Cinque Torri di).
- LUTHER C.J.** - Vom flüssigen Skilauf und seiner Lehre, 1936, 46 - 1939, 100.
- LÜTHY Werner**. - Come fotografo in Montagna, 1951, 86.
- Luvini** (Monti) [Angole]. - 1931, 174.
- Luvot** (M.). - 1894, 349 inv. - 1896, 13 inv. - 1913, 231 - 1938, 458 - 1950, 312.
- Luzana** (Conca). - 1923, 9.
- Luznica** (Cresta della). - 1917, 53, 54, 58.
- LUZZATTI Cesare Luigi**. - Necrologia, 1922, 91.
- Luzzatti Cesare L.** (Rif.) [Al Sorapis], v. anche: Pfalzgauhütte. - 1924, 219 (Inaug.) - 1927, 104 - 1928, 67 - 1930, 496 - 1934, XCV - 1939, 284 (Cambio denom. [in Rif. Sorapis] - 1943, 101 - 1944, 24, 51 - 1946, 7 (Riprende sua denomin.), 8 - 1947, 591 - 1950, 100 - 1951, 244 (Itin. col Rif. Tiziano e S. Marco).
- LUZZATTI Luigi**. - Il credito popolare in Montagna, 1886, 1.
- LUZZATTO Guido L.** - Maloja in maggio, 1936, 228;
- Tramonto ad Arveyes (Poesia), 1935, LXIX;
- Sentiero (Poesia), 1935, LXIX.
- Luzzone** (M.). - 1894, 443.
- Luzzone** (Torrone di). - 1893, 51*.
- Lydia** (M.) [Nuova Zelanda]. - 1935, 481 - 1938, 99*.
- LYELL Carlo** (Sir). - Necrologia, A 75, 53.
- Lyell** (Gh.) [Montagne Rocciose]. - 1927, 181, 184.
- Lyell** (M.) [Montagne Rocciose]. - 1927, 182 (n. 1 e 2), 183 (n. 3 e 4), 184 (n. 2), 184 (n. 3 e 4)*.
- Lyonnais** (Rif. des). - 1885, 353.
- Lyon Républicain** [Rif.] - 1896, 302.
- Lyre** (P. de la Grande). - 1892, 55*.
- Lyre** (P. de la Petite). - 1898, 176*.
- Lyrerose** (C. di). - 1902, 233, 237 - 1903, 9.
- Lys** (Bacino glaciale). - 1927, 164 (Carte del), 172 (Id., rilievo stereofotogram.).
- Lys** (C. del). - 1883, 17 - 1884, 6 - 1885, 358 - 1886, 52 inv. - 1887, 83, 164 - 1888, 7 inv. - 1889, 33 inv., 48 inv. - 1893, 240, 241 - 1905, 305 (Disgr.) - 1927, 77 sci - 1937, 349 sci - 1939, 512 sci - 1948, 263 sci - 1954, 222 (Note storiche), 224 (Id.), 225 (Id.), 361 (Id.).
- Lys** (Dent de). - 1907, 116.
- Lys** (Gh. del). - 1920, 205 (Gita operaia al) - 1927, 164 (Carta della fronte del) - 1935, 53 (Osserv. sul), 71 (Id., nel 1933).
- Lys** (Rif.) [Gabiét]. - 1950, 100 - 1952, 315, 316.
- Lys** (V. del), v. anche: Gressoney (V. di) - 1906, 132 - 1916, 320 (Lavori idroelett.) - 1921, 8 (Glacialismo antico e mod. nella),
- Lysa Gora** [Polonia]. - 1935, 442.
- Lysjoch**, v. Lys (C. del).
- Lyskamm** (Naso del), v. anche: Lyskamm Orient. - 1885, 302 - 1897, 452.
- Lyskamm** (Occidentale). - 1903, 263* - 1904, 94, 464* - 1907, 23 inv. - 1908, 96², 177 - 1909, 43, 46, 48, 84, 130, 155, 158 - 1910, 114 - 1912, 113 - 1914, 320, 343², 345 - 1915, 121, 190², 244, 282 - 1923, 265* - 1927, 114*, 167* - 1928, 71* - 1931, 576 inv.* - 1934, 143, 488*, 491 - 1936, 144 inv.* - 1937, LXXVI - 1939, 223 inv. - 1940, 147, 490 - 1945, 42, 48.
- Lyskamm** (Orientale). - 1884, 90*, 100* - 1885, 48 inv.*, 53 inv.*, 281, 294, 343 - 1886, 168, 386 - 1887, 58, 157 - 1888, 231 - 1889, 79 inv., 354, 409 - 1890, 31, 183, 335*, 396 - 1891, 65, 138*, 366, 396 - 1892, 215, 249, 293, 327, 364 - 1893, 240 - 1894, 89, 320, 322* - 1895, 92, 97, 163, 265, 362 - 1896, 494 (Disgr.) - 1897, 144, 182 (Disgr.) - 1898, 401, 402², 491 - 1899, 23², 422, 489 - 1900, 95* - 1901, 177, 386, 413, 431, 469* - 1904, 271, 374, 429, 464*, 474 - 1905, 20, 44*, 48*, 305, 417, 420 - 1906, 31, 215 (Flora), 323, 391 - 1907, 79, 80, 115, 169, 172 - 1908, 96², 103, 135, 136, 137, 177, 178² (1 inv.), 330 - 1909, 46, 48, 82, 84, 129, 130², 131², 155, 157, 159, 243, 269 - 1910, 36, 83², 114*, 117, 152 - 1911, 52, 53, 84,

- 119, 146 - 1912, 14, 49, 50², 51, 78, 79, 113², 115, 117 - 1913, 202, 231, 336 (Asc. Tuckett 1874) - 1914, 288 inv., 320², 343², 345, 377 - 1915, 23, 121, 147, 190², 218, 282 - 1916, 268 - 1917, 198, 199 - 1918, 165 inv. - 1919 199 - 1920, 213, 240* - 1923, 91 inv.* - 1924, 141* - 1925, 29*, XXX - 1926, 109* - 1927, 114*, 166³ (2*), 168² (1 inv., 1*), 313* - 1928, 48*, 55, 71, 76, 77, 236 - 1929, 371*, 442* - 1930, 432², 655 - 1931, 576 inv. - 1934, 265, 690 (Disgr.) - 1935, 489 - 1936, 145 inv.* - 357 - 1937, LXXVI - 1938, 533 - 1939, 6, 165*, 223, 231, 290, 508 - 1940, 134, 147, 234, 490² - 1941, 62, 167, 230 - 1945, 42, 48 - 1947, 94 - 1949, 8 inv., 70 - 1950, 145 - 1951, 82, 232 - 1952, 238, 239², 326, 402 - 1954, 3, 162*.
- M** (Aig. de l'). - 1898, 339 - 1899, 195 - 1902, 92 inv. - 1907, 81 - 1909, 130³ - 1910, 121 inv. - 1911, 121, 189* - 1913, 169, 229, 375* - 1914, 160*, 320*, 343.
- Maasplanstoeck**. - 1889, 396*.
- Maesú** (Cerro) [Ande]. - 1950, 146*.
- Macagno** (C.). - A. 75, 162.
- Macagno** (Laghetti di). - 1922, 82.
- Macalio**. - 1944, 62*.
- Macalio** (Rif.). - 1947, 591, 592 (Ripar.) - 1949, 195 (Prog.).
- Macchia** (M.). - 1913, 331 inv. - 1915, 154 inv. - 1917, 84.
- Macchie** (Le). - 1912, 85.
- Macchine fotografiche** (Divieti di usare). - 1899, 192, 231, 265 - 1900, 136, 184 - 1917, 149 - 1927, 286 - 1928, 172 (Nella prov. Bolzano).
- Macdonnell** (Ranges) [Australia]. - 1941, 195.
- Macerata** (Sez. C.A.L.). - 1946, 123 (Costit.) - 1954, 126.
- Macesso** (C.no di). - 1914, 342 - 1915, 190 - 1927, 117*.
- Machek** (Campanile) [Sassolungo], v. Militare (Campanile).
- Machos** (Cerro Los) [Sierra Nevada]. - 1954, 349.
- Macina** (M.) [Apuane]. - 1908, 99 inv.* - 1909, 84 inv., 132* - 1911, 220* - 1912, 50*, 117 - 1926, XIV - 1927, 53*, 54* - 1937, XLIX - 1951, 228, 230 inv.
- MACKENZIE** Evan. - Traversate nelle Graie e nelle Pennine, 1891, 337;
— Grandes Murailles - M. Rosa - Cervino, 1892, 361;
— Quindici giorni al Giomein in Valtourmanche, 1894, 114;
— Aig. du Dru e Colle delle Grandes Jorasses, 1895, 1.
- MACKENZIE** E. e **GATTORNO** M. - In Delfinato e nel gr. del M. Bianco, 1891, 19;
— Monviso dal Nord, 1891, 179.
- Mackenzie** Margherita (P.) [Grandes Murailles], v. Margherita Mackenzie (P.).
- Mac Kinley** (M.) [Alaska]. - 1902, 62 - 1905, 90 - 1913, 51 (Sped. Parker) - 1926, XXX - 1928, 130 - 1933, 682² - 1943, 35 - 1948, 101 (Sped. americ.), 104, 107, 170 - 1950, 83, 235 - 1951, 64² - 1952, 51* (Sped. americ. 1951) - 1954, 79, 252.
- MACKINTOSH** John. - Scotland, 1891, 169.
- Maclarin** (M.) [Spitzberg]. - 1954, 59*.
- MACNAMARA**... - Disgrazia, 1890, 343.
- Maeruera**. - 1899, 197 (P. Ovest).
- Macugnaga**. - 1889, 65 (Asc. da), 116 (Centro alp.) - 1907, 161 (Storia) - 1910, 392 (Lapide a Bompadre, Castelnuovo e Sommaruga) - 1933, 137 (Prog. rot. con Alagna) - 1936, 467 (Leggenda di) - 1943, 23 - 1945, 62 (Lapide a G. Moriggia).
- Macugnaga** (Gh. di). - 1917, 65 (Primi rilievi sul).
- Macugnaga** (Zona di). - 1898, 26 (Coleotteri nella).
- MACULOTTI** Remigio. - La Cresta dal C.no d'Aola alla Cima di Salimmo, 1934, 609;
— Nuove ascens. nel gruppo Adamello-Pre-sanella, 1938, 379;
— All'o.d.g., 1944, 8.
- Madaccio** (Ortles). - 1894, 397 (Di fuori)* - 1909, 156, 309 - 1918, 17 (Di dentro) - 1925, XI (Disgr.) - 1927, 201 (Di fuori)* - 1939, 509 (Di dentro).
- Madaccio** (P.so). - 1911, 58 inv. sci.
- Madagascar**. - 1914, 196.
- Madai** (Pis) [Gorgia]. - 1890, 82 (Ponte).
- Madaline** (La). - 1942, 92 (Cambia denomin.).
- MADANA** Reale. - Lettera a, 1883, 51.
- Madaro** (P.zo), v. Luccia Carnera (P.zo).
- Madatsch** (Hintere e Vorderer), v. Madaccio (Di dentro e di fuori).
- Madatschjoch**, v. Madaccio (P.so).
- Maddalena** (Bric della) [Torino]. - 1913, 175 (Rotab. del).
- Maddalena** (Cima) [Monfalconi]. - 1911, 84*, 191* - 1912, 77*, 262*, 268 - 1918, 140*.
- Maddalena** (C. della) [o dell'Argentiera]. - 1883, 131 (Passaggio di Annibale pel) - 1913, 198 (Storia) - 1930, 252.
- Mädelegabel**. - 1897, 58 inv., 95 inv., 181 (400^a ascen. al) - 1898, 24 inv. - 1907, 78 - 1911, 83² - 1912, 113 - 1935, 552.
- Madeline** (M.) [Nuova Zelanda]. - 1937, 35*.
- MADER** Fritz. - Tenda e le Alpi Ligustiche. La Cima Marguareis, 1892, 82;
— Il gruppo della Cima Marguareis, 1896, 471;
— Die höchsten Teile der Seealpen und Ligurischen Alpen in physiographischer Beziehung, 1897, 486;
— Nelle Alpi Marittime, 1898, 512;
— Nei Monti di Provenza, 1899, 90;
— Ancora della questione «Alpinismo e difesa nazionale», 1899, 265;
— Vievola e le sorgenti del Roia, 1900, 384;
— Il Gran Capelet, 1901, 1;
— Le iscrizioni dei laghi delle Meraviglie e di Val Fontanalba, 1901, 82;

- *Illustrirter Führer durch die Französische Riviera*, 1901, 96;
- *Una traversata del Col delle Rovine nel 1795*, 1901, 175;
- *Il Corno stella (Inaccessibile)*, 1903, 162;
- *Note floristiche di Liguria*, 1905, 269;
- *Prima esplorazione del Pis di Pesio*, 1906, 41;
- *I Monti più alti dell'Africa*, 1907, 19;
- *Appunti sui ghiacciai delle Alpi Marittime*, 1909, 189;
- *Appunti sui laghi delle Alpi Occidentali (Specie delle Marittime)*, 1910, 377;
- *Appunti storici su alcuni passi delle Alpi Marittime*, 1913, 196;
- *Per un «Parco Nazionale» alla Serra dell'Argentiera*, 1914, 179;
- *A proposito dei Saraceni nelle Alpi Marittime*, 1915, 144.
- Maderan** (V.). - 1887, 96.
- Mader Fritz** (Dente) [Liguri]. - 1907, 214 - 1909, 86 - 1913, 49.
- Mader Fritz** (Torrione) [Liguri]. - 1907, 214 - 1909, 86 - 1911, 85 - 1913, 49.
- Mäderhorn**. - 1910, 153 - 1911, 85² - 1913, 75.
- Madesimo**. - 1882, 92 (Stab. baln.) - 1884, 46 (Clima di), 57 (Staz. climat.), 71 (Clima di) - 1885, 115 (Staz. alpinistica), 177 (Id.) - 1886, 157 (Id.) - 1892, 280 (Escurs. da), 313 (Nei Monti di) - 1911, 13 (Gare di sci dello sci Club Milano), 82 (Id.) - 1937, XXXVII (Slittovia coll'Alpe Groppera).
- Madhe** (Maja) [Albania]. - 1941, 251*.
- Madlain** (P.zo). - 1950, 84.
- Madlochspitze**. - 1914, 343 inv. sci - 1928, 12 inv. sci.
- Madone** (M.). - 1902, 211.
- Madone Grosso** (Ticinesi). - 1915, 18*.
- Madonie**. - 1889, 323 - 1895, 256 (Rif. ortobotan. sulle) - 1897, 229 (Monogr.) - 1898, 237 - 1931, 234 - 1938, 458 - 1940, 127 - 1946, 135 - 1947, 601.
- Madonie** (Le) [Riv.]. - 1948, 275, 369, 477 - 1949, 59, 81, 120, 121 - 1950, 84, 146, 258.
- Madonie** (Rif.) [Al Pian degli Zucchi]. - (v. anche: Rif. Marini G.), 1931, 234, 433 - 1939, 118 (Cambia denom. in Giuliano Marini).
- Madonie** (Sez. C.A.I. delle). - 1931, 64.
- Madonna di...**, v. rispettivi singoli nomi propri.
- Madonna** (Campanile della) [I Sforcelloni]. - 1911, 206
- Madonna** (Cima della) [Liguri]. - 1940, 50 sci.
- Madonna** (Cima della) [Pale di S. Mart.]. - 1886, 366* - 1888, 54*, 87, 123, 325 - 1889, 129 - 1890, 75, 77, 78 - 1892, 317 - 1894, 49, 437*, 446 - 1895, 13, 45* - 1897, 320 - 1898, 254*, 455, 540 - 1899, 101 - 1900, 331 - 1902, 153 - 1903, 296, 454 - 1904, 394 - 1905, 431 - 1906, 272 - 1907, 170, 550 - 1908, 91, 177 - 1909, 83 - 1911, 53, 54, 87, 120, 208 - 1912, 77 - 1913, 107 - 1914, 117, 286, 320 - 1915, 146* - 1925, XXII - 1927, 48*, 207*, 209* - 1932, 57 (Disgr.), 697 - 1934, 464 - 1936, 95* - 1937, LXXXI (Disgr.) - 1940, 493 (Spig. del Velo) - 1941, 64 (Id.), 92 (Id.) - 1945, 56 - 1947, 558 (Disgr.) - 1952, 296 - 1953, 103 inv. (Spigolo Velo)* - 1954, 45 inv.*
- Madonna** (Pala della). - 1894, 438* - 1899, 35, 36* - 1901, 189 - 1902, 191 - 1910, 119* - 1911, 83, 87, 206, 208*, 210* - 1937, LXIV (Disgr.).
- Madonna della Croda** (La) [Storia di pace e di guerra delle Tre Cime]. - 1928, 365.
- Madonna di Campiglio**. - 1885, 178 (Alb.) - 1889, 148 (Sogg.), 179 (Id.), 216 (Guida Meurer) - 1922, 157 - 1933, 492 (1^a trav. inv. sci da, a Molveno) - 1934, 264 - 1935, 603 (Guida Agostini e Waiz) - 1936, 200 (Guida sciist. Agostini-Waiz), 374 - 1937, V (Serv. aut. inv.) - 1942, 62 (Campo naz. Gil) - 1946, 187 (Guida sciist. Castiglioni).
- Madonnetto** (Il) [Ticinesi]. - 1925, 237*.
- Madonnina** (Gran Sasso d'Italia). - 1932, 562*.
- Madonnina** (Torre della) [Antelao]. - 1945, 15*.
- Madonnino** (P.zo) [Orobic]. - 1897, 213 - 1912, 385 - 1938, 89 sci - 1939, 445.
- Madrasovae** (M.) [Ternova]. - 1917, 108.
- Madre dei Camosci** (Comprende quattro Cime: Cima Alta di Riofreddo, Innominata, Cima di Riofreddo e la Torre). - Cima Alta di Riofreddo, 1894, 440* - 1928, 392 inv.* - 1934, 231* - 1941, 86 - 1948, 144 - 1949, 180 inv.* - 1950, 89;
- Innominata, 1907, 111*, 116* - 1926, 160*, 161* - 1930, 150, 157* - 1934, 231* - 1941, 86 - 1948, 144;
- Riofreddo (Cima di), 1901, 58, 60 - 1907, 111, 116 - 1926, 161* - 1928, 392* - 1930, 150*, 156* - 1933, 387 (Disgr.), 390 - 1934, 231* - 1935, 326*² - 1937, 243 - 1938, 7² - 1939, 9, 168* - 1940, 4 - 1948, 144;
- Torre, 1894, 374, 440* - 1926, 159*², 160* - 1933, 218 (Disgr.) - 1948, 144 - 1951, 139 inv.*
- Madre dei Camosci** (Gruppo). - 1909, 310 - 1917, 99 - 1937, 243.
- Madre di Dio** (Argentiera). - 1902, 98*, 306 - 1903, 120, 124 - 1904, 49* - 1906, 488 - 1907, 354* - 1913, 230* - 1939, 110*.
- Madre di Dio** (Colletto) [Argentiera]. - 1902, 98 - 1903, 124.
- Madre di Dio** (Cresta). - 1906, 488.
- Madriccio** (Cima). - 1905, 250 - 1909, 156² - 1914, 377 - 1936, 34 - 1939, 403 sci.
- Madriccio** (P.so). - 1893, 278 - 1921, 60 - 1936, 30, 34.
- Madrine dei Rifugi**. - 1944, 51.
- Madris** (P.so) [Bregaglia]. - 1913, 140.
- Madritschjoch**, v. **Madriccio** (P.so).
- Madritschspitze**, v. **Madriccio** (Cima).
- MADRUZZA** Gino. - *Necrologia*, 1942, 179.
- MADRUZZANO** Franc. - *Meccanismo delle fratture bimaleolari da sci*, 1936, LXXIII.
- Madruzzo** (Castello di). - 1939, 179.
- Madruzzo e Vezzano** (Sottosez. C.A.I.) [Trento]. - 1942, 60 (Costit.) - 1944, 21.
- MADUSCHKA** Leo. - *Disgrazia*, 1932, 698;
- *Junger Mensch im Gebirge*, 1951, 174;
- *Die technik schwetster Eisfahrten*;
- *Neuzetliche Felstechnik*, 1952, 323.

- Maedero** (Piz). - 1896, 24*.
 Maehrisch-Schlesischen Sudeten Gebirgs Vereins, v. Altvater.
- Maesimo** (Zuccone di). - 1893, 202 - 1895, 212.
- MAESTRI** Cesare. - Arrampicate solitarie, 1952, 380.
- MAESTRI** Walter. - « Dove la neve cade d'està », 1948, 274;
 — Fate, nani, streghe, 1950, 35;
 — Pionieri sull'Alpe, 1951, 58.
- Mafalda** (P.) [Prefouns], v. anche: Savoia (Cresta). - 1926, 99, 102* - 1954, 41*.
- MAFFI** Quirino. - 600 italiani sull'Himalaia, 1947, 67.
- MAGALDI** Emilio. - 63° Congresso Nazion. C.A.I., 1951, 293.
- Magdeburger hütte**, v. anche: Dante (Rif.). - 1898, 347 - 1916, 291, 297 - 1921, 87 - 1922, 41 (Passa al C.A.I.) - 1924, 69, poi v. Dante (Rif.).
- Magenta** (Sez. C.A.I.). - 1945, 40 (Costit.), 45 - 1954, 126.
- Maggia** (V.). - 1884, 95 (Monogr.) - 1885, 226 - 1886, 111 - 1888, 329 (Guida Bazzetta e Brusoni) - 1889, 181 (Id., 2ª ed.) - 1907, 358 (Inaug. ferr.).
- Maggio** (M.) [V. Astico]. - 1885, 209.
- Maggiorasca** (M.), v. Misurasca (M.).
- Maggiore** (Lago). - 1885, 200 (Guida Brusoni), 326 (Id.) - 1891, 174 (Alpinisti franc. al) - 1893, 21 (L'anfiteatro morenico del) - 1954, 314 (Anfiteatro morenico del).
- Maggiore** (M.) [Apuane]. - 1931, 227.
- Maggiore** (M.) [Baldo], v. anche: Baldo (M.) e Telegrafo (M.). - A. 75, 115, 180.
- Maggiore** (M.) [Fiume]. - 1889, 155 - 1917, 112 - 1922, 191 - 1930, 635 - 1934, 404 - 1939, 287, 402, 508² - 1940, 172².
- Maggiore** (M.) [Friuli]. - 1917, 101 - 1941, 99.
- Maggiore** (M.) [Matese]. - 1890, 340.
- Maggiore** (Rif. Duchessa Elena d'Aosta al M.), v. Duchessa Elena d'Aosta (Rif.).
- Maggiore** (Torre) [Umbria]. - 1899, 26.
- MAGHELLA** Nicolò. - Punta Argentera, 1888, 304.
- MAGISTRETTI** Giulio. - Alpinismo ed economia montana, 1936, IX.
- MAGISTRETTI** Luigi. - Osservazioni sui minerali delle cave di pietra ollare al Sasso di Chiesa (V. Malenco), 1911, 132.
- Maglia**. - 1896, 195.
- MAGLIA** Francesco. - Necrologia, 1942, 118.
- MAGNAGHI** Carlo. - Necrol., 1900, 54;
 — Commem., 1900, 105.
- Magnaghi Carlo** (Canale) [Grigna Merid.]. - 1912, 378.
- Magnaghi Carlo** (Fondazione), v. Guide e portat.
- Magnaghi Carlo** (Gite). - 1901, 16 - 1914, 57.
- Magnaghi Carlo** (P.) [Sasso Manduino]. - 1901, 287* - 1904, 375 (2ª asc.) - 1907, 81, 422* - 1910, 150 - 1914, 288 - 1917, 210 (Itin. alp.) - 1926, 127* - 1928, 330* - 1934, 566* - 1935, 649² - 1936, 70*, 71*.
- Magnaghi Carlo** (Sella) [Sasso Manduino]. - 1901, 287 - 1936, 70*.
- Magnaghi Carlo** (Torrioni) [Grigna Merid.]. - 1901, 304 (Setten. e Centr.) - 1902, 18 inv. (Merid.)², 19 (Centr. e Merid.) - 1903, 138 (Merid.)², 139 (Id.) - 1904, 23 (Merid.), 24², 24 (Centr. e Merid.)², 24 (Setten.) - 1905, 241* - 1906, 146 inv., 188 (Id.), 234 (Centr. 234 (Merid.)², 495 - 1907, 113 (Merid. e Centr.) - 1908, 94 (Merid.), 95 inv. (Tre), 136 (Merid.), 138 (Merid.), 177 (Tre) - 1909, 47 (Tre), 83 (Centr.²) a Merid.), 86 (Tre), 87 (Tre), 87 (Centr. e Merid.), 130 (Sett. e Merid.), 154 (Centr.), 156 (Tre), 157 (Tre) - 1910, 83 (Centr. e Merid.), 84 (Merid.), 86 (Centr.), inv.² 86 (Tre)², 117 (Merid.), 118 (Centr. e Merid.), 118 (Tre), 119 (Merid.² e Centr.), 149 (Sett. e Centr.), 150 (Tre), 151 (Merid. e Centr.), 186 (Tre) - 1911, 53 (Tre), 53 (Centr.)^{*}, 84 (Tre)⁴, 85 (Centr.)^{*}, 85 (Sett.), 85 (Tre), 87 (Tre), 335 (Centr.)^{*} - 1912, 51 (Tre)², 77 (Tre), 77 (Centr.)^{*}, 79 (Tre), 79 (Sett.)^{*}, 114 (Tre), 178 (Tre), 178 (Sett.)^{*}, 305 (Sett.)^{*}, 378 (Centr.)^{*} - 1913, 51 (Merid.)^{*}, 75 (Tre), 76 (Tre), 76 Centr. e Merid.), 140 (Setten.)², 140 (Tre), 141 (Tre), 141 (Centr.)², 141 (Merid.)², 202 (Tre), 230 (Centr. e Merid.), 230 (Tre) - 1914, 78 (Monogr.), 122 (Merid.)^{*}, 164, (Merid.), 193 (Merid. disgr.), 256 (Centr. e Merid.), 288 (Tre), 289 (Tre)², 343 (Tre) - 1915, 84 (Merid.), 122 (Centr. e setten.), 122 (Merid.)^{*}, 148 (Tre)² (1*), 218 (Centr. e Merid.), 219 (Tre) - 1916, 86 (Merid.), 86 (Centr. e setten.), 87 (Merid.), 122, 160 (Merid.), 226 (Tre), 259 (Merid.)^{*} - 1917, 199 (Tre)² - 1920, 204 (Centr. e Merid. messa) - 1923, 271 (Tre) - 1933, 560 (Centr.)^{*}, 560 (Merid.)², 560 (Setten.)^{*} - 1940, 452 (Disgr.) - 1941, 292 - 1945, 56 - 1948, 514 (Centr.)^{*} - 1951, 248 (Merid.)^{*}, 248 (Centr.)^{*} - 1952, 297².
- MAGNAGHI** C. e **MELZI** G. - Nei gruppi dell'Ortles-Cevedale e Braulio, 1891, 352.
- MAGNAGHI** Pietro. - L'ascens. del P.zo Painale, 1885, 269.
- MAGNANI** Andrea. - Nota sulla zona Infernet-Enfourant, 1909, 188;
 — Per uno schedario alpino, 1913, 15.
- MAGNI** Fermo. - Guida illustr. della Valsassina, 1904, 250 - 1905, 310.
- MAGNIEN** Andrea. - Disgrazia, 1913, 29.
- MAGNINO** Bernardo. - Disgrazia e necrologia, 1932, 710.
- Magnodeno** (M.). - 1884, 95 - 1894, 364 - 1897, 97 - 1903, 99 inv., 101 (Segnav.).
- Magnola** (M.) [Gruppo]. - 1904, 90 inv.
- Magnola** (M.) [Velino]. - 1906, 100 inv. - 1908, 39 inv. - 1909, 45 inv., 93 inv., 154 inv., 155 inv. - 1910, 84 inv., 150 inv. - 1911, 59 inv. - 1912, 78 inv. sci, 86, 114 inv., 247 inv. - 1913, 107 inv. sci, 141 (Q. 1910) inv. sci, 229 - 1914, 289 inv.² - 1915, 154 inv., 245 inv. - 1928, 262 sci - 1940, 173 sci, 260 sci - 1941, 292 sci.

- Magnolini L.** (Rif.) [M. Pora]. - 1948, 474 (Inaug.) - 1949, 87 - 1950, 101.
- Magog (M.)** [Canadà]. - 1935, 647*.
- Magra (V.)** [Sez. C.A.I.], v. Bagnone (Sez. C.A.I.).
- MAGRASSI Artemisio.** - Le luciti o malattie da luce, 1936 LVIII.
- MAGRI Alfredo.** - Disgrazia, 1934, 399, 690.
- MAGRIGLIO Ferdinando.** - Necrologia, 1898 145.
- Magro (M.).** - 1936, 175 - 1939, 202.
- Magyarországi Karpategyesület, v. Ungerischer Karpathen Verein.**
- Magyar Természetbarát Szovetso.* - 1948, 475.
- Magyar Turista Egyesület.* - 1939, 233 (50° esztendő Turisták Lapja).
- Magyar Turista Szovetseg.* - 1932, 320 - 1933, 218.
- MAHLER Johann (Guida).** - Disgrazia, 1888, 387.
- Mai (I)** [Terminio]. - 1890, 80 - 1897, 481 - 1907, 304*, 326*.
- Mai Aini** [Eritrea]. - 1951, 328, 331.
- Maiella, v. anche: Amaro (M.).** - A. 75, 156, 180 - 1888, 215 - 1890, 243 - 1891, 78, 390 - 1892, 285 - 1893, 207, 353 - 1899, 465 - 1900, 172 - 1895, 339, 434 - 1896, 29 - 1897, 482 - 1909, 240 (Studio geol. Sacco) - 1919, 165 (Abitaz. sulla) - 1920, 167 - 1937, XLIX (Raduno), LXXVI - 1938, 286, 405 sci, 458 sci - 1939, 90 inv. sci, 127 - 1940, 451 - 1941, 292 sci - 1946, 373.
- Maiella (Gruppo).** - 1888, 215 - 1909, 240* - 1928, 266 sci - 1937, LXXVII - 1938, 80, 81.
- Maiella (Rif.).** - 1888, 46 (Prog.), 217 (Id.) - 1889, 89, 176, 208, 361 - 1890, 57 - 1892, 202 - 1894, 366 - 1916, 168 - 1917, 256 - 1930, 228.
- Maielletta.** - 1939, 91 sci, 120, 339 sci - 1940, 451 sci - 1941, 115.
- Maielletta (Rif.), v. anche: Pomilio B. (Rif.).** - 1920, 206 (Inaug.) - 1931, 187 - 1935, 493 - 1939, 92 - 1944, 23 - 1947, 588, poi v. Pomilio B. (Rif.).
- Maienkopf.** - 1913, 108 inv. sci - 1915, 282 sci.
- MAIERNA Giovanni.** - Punta Topham, 1927, 312.
- MAIGE Henri.** - Med. Arg. Val. civ., 1908, 49 - 1909, 247.
- Mai Gudó** [Abissinia]. - 1888, 419.
- Maikeoli (Peak)** [Garhwal]. - 1935, 544* - 1951, 282.
- Maii Choeh** [Caucaso]. - 1911, 29*.
- MAILLOT Emile.** - Ascensione dell'Aig. du Dru (Rettifica), 1885, 255.
- Maim** (Sottos. C.A.I.) [Milano]. - 1948, 141 (Sciogl.).
- Maima (Castello di).** - 1908, 101.
- Maima (Sella di).** - 1895, 460.
- MAIN E. (Miss).** - Catalogo fotografie d'Alta Montagna, 1898, 188; — Ascens. inv. nel gruppo del Bernina, 1934, 176.
- Main Royal (M.)** [Nuova Zelanda]. - 1937, 35.
- Mainarde (Gruppo).** - 1891, 358 - 1892, 286 - 1897, 6 - 1899, 161 - 1939, 7.
- MAINZER J.** - Disgrazia, 1892, 325.
- Maiori (M.).** - 1940, 340 sci.
- Maipo** [Ande]. - 1884, 56.
- Maira (V.).** - 1896, 251 (Serv. vett.) - 1910, 341 (Nell'Alta).
- Mairis** (Rif. de la) [Marittime]. - 1923, 267 - 1928, 54.
- MAISCHBERGER Thomas.** - Cenni biografici, 1929, 221; — 80° compleanno di, 1940, 493; — Rievocazione, 1952, 92.
- Maison (Grand).** - 1925, 256 (P. N. e S.)* - 1927, 171 (Id.)*.
- Maisons Blanches (Aig. des).** - 1893, 22.
- Maisons Blanches (C. des).** - A. 75, 189 - 1912, 51, 233.
- Maitre (P.)** [Delfinato], v. Ruine (Grande).
- Mai Tzellin** [Eritrea]. - 1954, 4.
- Maix K. e Franz H., v. Franz e Maix.**
- Maj (Monti del)** [Liburnia]. - 1917, 111.
- Maj (La)** [Arolla]. - 1887, 138.
- Majenkopf.** - 1908, 96, 97 inv.
- MAJOLI Faccio Virginia.** - Le masche del Pian d'Irogn (Leggenda), 1937, 207.
- MAJONI Rudolf.** - Disgrazia, 1896, 447.
- Majon (C.)** [Bianco]. - 1951, 160.
- Makalú** [Himalaia]. - 1935, 502 - 1939, 157 - 1943, 35 - 1951, 53 - 1952, 398 - 1953, 106 (Sped. amer.), 308 (Sped. neozeland.), 390 (Sped. amer.) - 1954, 108, 183 (Sped. franc.), 183 (Sped. neo-zelandese), 240 (Sped. amer.) 240 (Sped. neo-zeland.), 240 (Sped. franc.), 292, 371.
- Makori** [Himalaia del Punjab]. - 1947, 73.
- MAKOWKY A.** - Sulla importanza alpinistica, tecnica e geologica della strada del Gottardo, 1882, 59.
- Makuskin (Vulcano)** [Alaska]. - 1885, 108*, 368* - 1886, 94
- Malabera (C. di).** - 1896, 472.
- Malacombe (Tête de).** - 1914, 266.
- Maladéica (Colletto della).** - 1931, 45*.
- Maladéica (P.).** - 1902, 99 - 1927, 50* - 1931, 45* - 1939, 110*² - 1941, 62 - 1948, 295.
- Malaesti (Rif.)** [Rumenia]. - 1940, 506.
- Mala Forea** [Mangart]. - 1947, 562.
- MALAGUTI Aldo.** - Disgrazia, 1943, 103.
- Malamot (M.).** - 1905, 18.
- MALANCHINI L.** - La storia e la forma delle Prealpi Bergamasche, 1946, 373.
- Malandrini (P. gio del).** - 1914, 165 inv.
- Malanotte (C.)** [Cozie]. - 1882, 127 - 1890, 198 - 1892, 332 - 1903, 273 (Segnav.).
- Malanotte (M.)** [Liguri]. - 1909, 163 inv. sci.
- Malanotte (P.)** [Cozie]. - 1890, 198, 330 - 1893, 332 - 1894, 221 - 1906, 169 - 1953, 304*.
- Malapas (Rocher de).** - 1923, 39*, 199, 200, 201, 204* - 1924, 173* - 1943, 122 inv.*
- Malariva (Cima).** - 1898, 485 - 1899, 252 - 1902, 101*.
- MALARTIC Yves.** - Tensing, lo sherpa dell'Everest, 1954, 190.
- Malaspina (Gh.)** [Alaska]. - 1897, 421 - 1911, 341 - 1939, 70.
- Mala-tau** [Caucaso]. - 1889, 361.
- Malaterra (Cime di).** - 1906, 476*.

- Malatesta Arnaldo.** - Avviamento alla Lettura delle carte topograf., 1935, 603 - 1937, 310.
- Malatina** (Campan. alto dei Sassi di Rocca) [Appenn. Modenese]. - 1931, 620*.
- Malatrá** (Aig. de). - 1893, 43* - 1912, 52 - 1920, 135*.
- Malatrá** (C.). - 1893, 43 - 1929, 217 inv. sci - 1935, 392 inv. - 1944, 66 sci.
- Malatret** (M.). - 1902, 273.
- Malaura** (Bric o Testa). - 1893, 323 - 1911, 120 - 1913, 203 - 1914, 344.
- Malaura** (C.). - 1896, 48.
- Malavalle** (Cima di). - 1886, 66 - 1887, 63 - 1909, 85 - 1935, 584 - 1938, 10.
- Malavalle** (Croda Nera di). - 1935, 584.
- Malavalle** (Forc. della Croda Nera di). - 1939, 259, 482.
- Malbe** (M.). - 1897, 382.
- Malborghetto** (Prealpi di). - 1917, 98.
- Maleiaussia** (Rif.). - 1929, 67 - 1930, 59 (Inaug.) - 1931, 432 - 1938, 285 (Restit. all'Aut. mil.).
- Malcolm** (Peak) [Nuove Zelanda]. - 1935, 480*.
- Malé.** - 1950, 39 (Seggiovia all'ex Rif. Peller) - 1954, 10 (Id.).
- Malè** (Sottos. C.A.I.) [Trento]. - 1937, 212 (Sciogl.) - 1942, 203 (Costit.) - 1944, 21.
- Malecoste** (Cima). - 1907, 355 - 1908, 97 - 1927, 330 - 1928, 416* - 1951, 162.
- Male delle alteeze** (II). - 1936, XXVIII, LI.
- Maledetta** (P.), v. Maledia (P.).
- Maledetta** [Pirenei]. - 1936, 427.
- Maledia** (Cima della). - 1891, 410 - 1895, 467 - 1896, 331*, 424* - 1897, 301*, 302*, 448 - 1898, 484 - 1899, 314 - 1901, 14, 97 - 1903, 292, 502 - 1905, 80*, 83 inv.*, 84*, 85* - 1908, 91, 95, 97*, 135 - 1909, 48*, 192 - 1910, 83, 153*, 189, 215* - 1911, 50 - 1912, 91 - 1913, 76, 168, 215*, 230 - 1914, 253*, 344* - 1915, 84*, 122, 147, 282 - 1916, 86, 106* - 1921, 61 - 1931, 641 - 1937, 166 - 1939, 109 sci - 1941, 62 - 1948, 237 - 1951, 101* - 1953, 177*, 375.
- Maledia** (Gh. della). - 1912, 147 (Osserv. sul) - 1913, 136 (Osserv. sul, 1912) - 1916, 45, 75 - 1926, LI (Osserv. sul).
- Maledia** (Gruppo). - 1912, 141 - 1926, LI (Osserv. sui ghiacc. del).
- Maledia** (P.so della). - 1939, 109 sci.
- Male di Montagna.** - A. 74, 39 - A. 75, 19 - 1883, 41 - 1884, 10 - 1886, 237 - 1888, 122* - 1893, 351 - 1901, 95 - 1902, 26 - 1904, 133, 251, 458 - 1906, 175 - 1911, 47 - 1912, 394 - 1924, 13 (Nel Sud America) - 1936, XXVIII, LI-1946, 59 (Negli animali).
- Maleneo** (P.zo). - 1910, 155* - 1911, 50*, 190*, 364* - 1912, 52 - 1913, 20* - 1929, 438* - 1940, 452 - 1949, 171.
- Maleneo** (V.). - 1887, 289, 386 - 1895, 434 (Segnav.) - 1912, 335 (Osserv. su Gh. di nel 1911) - 1915, 243 (Gite mineralog. in) - 1924, 160 (Monogr.) - 1940, 6, 121 (Itiner. scist.).
- Maleovizza** [Bulgaria]. - 1935, 502 (Grande)* - 1941, 196 (Castelletto della)*, 255 (Grande), 255 (Triangolo della), 257 (Piccola).
- Maleovizza** (Rif.) [Bulgaria]. - 1937, 378 - 1941, 255.
- Maléra** (M.). - A. 75, 115 - 1883, 105 - 1886, 212, 213.
- Maléra** (P.so). - 1909, 368.
- Malga** (Dei Cento Campani La) [Sebastiani]. - 1933, 157.
- Malghette** (Rif. al L. delle) [Mad. Campiglio]. - 1948, 124.
- Malgina** (P.so di). - 1892, 284 - 1896, 184.
- Malgrubenspitze.** - 1903, 138.
- Maliavlakitza** (M.) [Grecia]. - 1903, 55.
- Malleiosa** (La) [Sierra Guadarrama]. - 1946, 130.
- Maligne** (Pass) [Canada]. - 1931, 529.
- Malin** (Torre) [Rumenia]. - 1940, 509.
- Malins** (M.). - 1936, 450 sci.
- Malinvern** (Rif. al). - 1937, 347 (Prog.) - 1938, 112 (Id.) - 1940, 21 (Prog.) - 1941, 77, 109 (Descriz.) - 1944, 6 (Ultim.), 6 (Danneg.), 23 - 1946, 62 - 1947, 588 - 1952, 310.
- Malinvern** (Testa). - 1896, 63 - 1898, 54 - 1899, 252 inv.* - 1900, 246*, 282* - 1904, 47 (Cima Est)* - 1913, 221 (Cima Est)* - 1915, 84* - 1916, 108* - 1929, 291* - 1931, 793 (Cima Est)* - 1933, 552 (Cima Ovest)* - 1938, 344 - 1941, 62.
- MALINVERNI Alessio.** - Necrologia, 1887, 52.
- MALINVERNI Angelo.** - O luna, o luna, tu me lo dicevi..., 1939, 69; — « Studio » in Montagna, 1946, 212; — Ripresa, 1947, 351; — Necrologia, 1947, 351.
- MALINVERNI Carlo.** - Il colle del Géant (Trav. da Courmayeur a Chamonix), A. 74, 57; — Necrologia di E. Crolla, A. 74, 69.
- Maljovica** (o Maljovitza) [Bulgaria], v. Maleovizza.
- Mallariva** (Cima). - 1897, 301.
- Malles** (Sottos. C.A.I.). - 1931, 513 - 1932, 64 (Costit.).
- Mallet** (C. du Mont). - 1902, 406 - 1927, 112*.
- Mallet** (M.). - 1902, 406* - 1904, 427 - 1908, 103, 177 - 1910, 157* - 1911, 166 - 1912, 116 - 1915, 22 (1871)*, 23 - 1927, 112* - 1928, 202 sci, 424* - 1929, 261, 333, 445 (Torriani inf. Cresta N.)* - 1934, 107 - 1942, 6, 48 - 1951, 128 sci - 1954, 42*.
- Mallner Schutzhaus** (Tricorno). - 1885, 340 - 1894, 366.
- Mallo Firé** (Huesca) [Spagna]. - 1947, 187*.
- MALLOÏY Giorgio.** - Scomparso all'Everest, 1924, 243.
- Mallory Giorgio** (M.) [Canada]. - 1929, 361.
- Mallory Giorgio** (M.) [Nuova Zelanda]. - 1938, 99*.
- Mallos** (Los) [Pirenei]. - 1941, 196.
- Malnate** (Sottosez. C.A.I.) [Varese]. - 1954, 267 (Trasfor. in sez.).
- Malohst** (M.). - 1917, 111.
- Malola** (P.so del). - 1886, 16 (Prog. ferr.) - 1896, 305 (Serv. vett.) - 1897, 143 (Prog. ferr.), 264 (Serv. vett.) - 1903, 96 inv. - 1906, 416 - 1936, 228.
- Malta** (P.) [Viso]. - 1907, 500* - 1919, 56, 57, 58 - 1927, 259.

- MALUSARDI Carlo. - Necrologia, 1948, 43.
- MALVANO Giacomo. - Necrologia, 1922, 252.
- Malvedello (Cima di). - 1906, 95, 255.
- MALVEZZI Antonietta. - Disgrazia, 1937, LXXXI.
- MAMBRETTI Luigi. - Disgrazia, 1926, XII.
- Mambretti Luigi (Rif.) [In V. d'Agueda]. 1926, XII (Inaug.) - 1944, 6 (Danneg.), 24 - 1947, 591.
- Mamison (Gruppo) [Caucaso]. - 1913, 55.
- Mamison (P.so) [Caucaso]. - 1886, 264 - 1889, 75 - 1908, 137 - 1909, 154.
- Mamison (V.) [Caucaso]. - 1910, 171 (Nuovo colle con v. Zeja).
- Mamison Choeh [Caucaso]. - 1907, 307 - 1909, 154 - 1910, 8, 172 - 1912, 99, 101.
- Mana (P.so di) [Garhwal]. - 1951, 37, 281 - 1952, 48, 230.
- Mana (Peak) [Himalaia]. - 1932, 537 - 1943, 36 - 1951, 125, 282 - 1952, 51.
- MANAIRA Teodoro. - Necrologia, 1892, 63.
- MANARESI Angelo. - NUOVO Presidente C.A.I. (Saluto), 1930, 261;
- Con gli alpini in guerra e dopo la guerra, 1930, 263;
 - Rancio d'onore a, 1930, 308;
 - Da Rifugio a Rifugio, 1930, 453;
 - Guida dei Monti d'Italia, 1930, 517;
 - Club alpino vecchia quercia, 1930, 581;
 - Alpinismo fra i giovani, 1930, 645;
 - Bilancio di fine d'anno, 1930, 711;
 - Il Club alpino accad. ital., 1931, 3;
 - Il Comitato delle pubbl., 1931, 4;
 - Dati statistici sui Rifugi dell'Alto Adige, 1931, 67;
 - Ottorino Mezzalama, 1931, 131;
 - Quel Mazzolin di fiori, 1931, 191;
 - Adunata annuale del C.A.I. (Bolzano), 1931, 195, 657;
 - Rifugi, templi di Dio, 1931, 259;
 - Cifre, 1931, 323;
 - Verso i giovani, 1931, 387;
 - Alpinista-Gentiluomo, 1931, 455;
 - Dopo Bolzano, 1931, 519;
 - Brividi di Aurora, 1931, 591;
 - Necrol. di Arnaldo Mussolini, 1931, 721;
 - Il volto dell'Aurora, 1932, 3;
 - Tutti i quarantamila universitari fascisti nel C.A.I., 1932, 67;
 - Da Palazzo Venezia a Cortina d'Ampezzo, 1932, 72;
 - Alpinisti: adunata!, 1932, 131;
 - Cervello e piedi, 1932, 195;
 - Colloquio con G. Rey, 1932, 259;
 - Retorica, Mala Bestia!, 1932, 323;
 - Gli accademici della Montagna, 1932, 395;
 - Adunata naz. del C.A.I. a Torino e nelle Alpi Occid., 1932, 441;
 - Da Rifugio a Rifugio (Presentazione III Vol.), 1932, 459;
 - Guerra per Crode, 1932, 523;
 - La vita è domani, 1932, 587;
 - Decennale montanaro di Alpi, alpinisti e alpini, 1932, 653;
 - Parole agli alpinisti, 1932, 764 - 1933, 50;
 - Alpinismo e scienza, 1933, 7;
 - Sul ponte di Bassano, 1933, 50;
 - Quel Mazzolin di fiori, 1933, 50;
 - Il Duce sul Terminillo, 1933, 65;
 - La nuova grande guida dei Monti d'Italia, 1933, 67;
 - Necrologia di Corradino Sella, 1933, 69;
 - Pantofole in soffitta, 1933, 119;
 - Luigi di Savoia, 1933, 231 (Necrol.);
 - Un gran cuore spezzato, 1933, 287;
 - 25° anno appartenenza al C.A.I., 1933, 339;
 - Universitari del mondo sulle Alpi nostre, 1933, 347;
 - Visioni alpine, 1933, 407;
 - Alpinisti di quattordici stati al Congr. di Cortina, 1933, 463;
 - Alpinismo italiano nel mondo, 1933, 519;
 - Socio onorario dell'A.C., 1933, 554;
 - Settanta anni di vita ben spesa, 1933, 577;
 - Rapporto al Capo del Governo sull'attività del C.A.I., 1933, 613;
 - Una lezione ai Comand. in 2° del F.G.C., 1933, 641;
 - Medaglie al valore agli alpinisti ital., 1934, 1;
 - Aprite le Porte, 1934, 47;
 - Rostro d'oro ad aquile d'Abruzzo, 1934, 55;
 - Socio banemerito del CAI, 1934, 101;
 - Scuola fascista d'alpinismo guerriero fra alti Monti Sabaudi, 1934, 109;
 - Il Re caduto sul Monte, 1934, 163;
 - Luce negli abissi, 1934, 217;
 - Monumento di vita, 1934, 275;
 - Alpi sul Mare, 1934, 345;
 - Socio onorario del C.A.F. e del Club alp. Cecoslov., 1934, 411;
 - Audacia + intelligenza = Alpinismo, 1934, 415;
 - Maria Pia di Savoia, 1934, 524;
 - Saluto, dai Monti, al Duce, 1934, 579;
 - Tener d'occhio il Cervino, 1934, 637;
 - Intervento di (Ai raduni di Milano e Desio), 1934, XI;
 - Conferenza di, alla Farnesina, 1935, XI, 106;
 - Clima duro: muscoli pronti, 1935, 1;
 - Dalle Alpi all'Africa, 1935, 55;
 - Cadore, 1935, 109;
 - « Alpinismo » (Presentazione), 1935, 217;
 - Ottorino Mezzalama: Presente!, 1935, 271;
 - Battisti e gli alpini, 1935, 341;
 - Insignito della Stella al Merito Sportivo, 1935, 380;
 - Colloquio con G. Rey nel trigésimo della morte, 1935, 395;
 - Pale di S. Martino (Guida delle), 1935, 449;
 - Canti montanari, canti guerrieri, 1935, 450;
 - Dal Monginevro ad Altacomba, 1935, 503;
 - Adua-ardimento cosciente, 1935, 557;
 - Sicilia, 1935, 558;
 - Sanzioni, 1935, 612;
 - Capodanno guerriero, 1936, 1;
 - La 5ª divisione alpina « Pusteria » in A. O., 1936, 55;
 - Tricolore italiano fra i Monti di Baviera, 1936, 139;

- L'annuario del C.A.A.I., 1936, 188;
 — Alpinismo guerriero, 1936, 201;
 — Il Duce ha fondato l'Impero, 1936, 247;
 — Accanto a Guido Rey, 1936, 425;
 — Alpi Marittime, 1936, 457;
 — Mussolini sciatore, 1937, 91;
 — Antonio Locatelli, 1937, 121;
 — Nuovo Fiore, 1937, XXVI;
 — Confermato Presid. gener. C.A.I., 1937, 172;
 — Il raduno nazionale, all'Etna, 1937, 251;
 — Socio onorario Società Polacca delle Tatra, 1937, LVIII;
 — Il Rostro d'oro, 1938, 77;
 — Nuovo Fiore, 1938, 178;
 — Fascino bianco, 1938, 189;
 — Mostra della Montagna, 1938, 190;
 — E' morto il Papa della Montagna, 1939, 245;
 — Alpi Venoste, Passirio, Breonie Occ. (Guida M. d'I.), 1939, 248;
 — Plauso dell'accadem. d'Italia, 1939, 398;
 — Alpi Orobie: scrigno di bellezza, 1940, 52;
 — Il manuale della Montagna del C.A.I., 1940, 189;
 — Cinquant'anni di alpinismo Veneziano, 1940, 301;
 — Alpini e alpinisti, 1940, 413;
 — Scomparso nell'azzurro, 1940, 467;
 — Emilio Comici, 1941, 22;
 — Il C.A.I. alle dirette dipendenze del P.N.F., 1942, 22;
 — E' morto un principe, 1942, 133;
 — Il Museo Nazionale della Montagna Duca degli Abruzzi (Torino), 1942, 213.
Manaslú [Himalaia]. - 1943, 35 - 1951, 53 - 1952, 51 - 1953, 224 (Sped. giapp. tent.), 308 (Id.) - 1954, 49, 61, 108 (Sped. giappon.), 183 (Id.), 240 (Id.), 292, 371.
Manazzo (Porta di). - 1889, 242.
MANCINI (Trofeo). - 1940, 400.
Maneo (R.che del). - 1909, 87, 161.
Maneros (Pic de). - 1887, 365.
Mandain Parbat [Himalaia], v. Mandani Parbat.
Mandani Parbat [Himalaia]. - 1939, 70*, 178*, 494 - 1949, 81* - 1951, 285.
Mandela (M.). - 1917, 84.
Mandelkogel. - 1947, 139, 141.
Mandello Lario (Sez. C.A.I.). - 1929, 69 - 1930, 370 - 1931, 254, 442 - 1938, 283, 339 - 1944, 19, 23 - 1949, 193 - 1950, 88 - 1954, 126.
Mandello Tonzanico (Sez. C.A.I.). - 1924, 220 (Costit.).
MANDOLI G. - Piano di Valorizzazione turistica della Garfagnana, v. Lima e Alpi Apuane, 1953, 186.
Mandra Alta. - 1936, 485 sci.
Mandra dei Buoi, v. Catinaccio (Gruppo).
Mandres (Rif.) [Faloria]. - 1948, 95.
Mandrini (Crozzon dei). - 1952, 179.
Mandrini (P.so dei). - 1952, 179.
Mandron (Cima) [Brenta]. - 1931, 303* - 1934, 430 - 1954, 372* (Barbacan).
Mandrone (M.). - 1914, 346 - 1929, 58 inv. sci* - 1936, 108.
Mandrone (P.so di). - A. 75, 152.
Mandrone (Rif.), v. anche Rifugi: Lanfranchi e Leipzingerhütte. - 1922, 153 - 1925, LXXXIV - 1936, 114 - 1937, LXXIV (Passa alla sez. Cremona) - 1938, 66 (Cambia denomin. in Rif. Lanfranchi) - 1947, 363 (Riassume vecchia denomin.) - 1950, 100, 130 - 1954, 169.
Mandrone (V.). - 1940, 121 (Studio geolog.).
Mandrone (Vedretta). - 1912, 176 - 1920, 73.
Manduino (Gruppo). - 1936, 68.
Manduino (Sasso). - 1896, 512* - 1898, 445 - 1903, 138*, 139, 264* - 1904, 211*, 377 - 1905, 115, 297* - 1906, 91, 289 - 1907, 80, 113² - 1908, 127, 331 - 1909, 422* - 1910, 150*, 151² - 1911, 88, 241*, 269 - 1912, 50², 51² (1*), 113², 114² (1*), 115, 116, 247 - 1913, 75*², 110*, 140 - 1914, 8* - 1915, 84*, 85, 245, 281, 315* - 1916, 54, 263 - 1919, 184*, 187² - 1920, 208 - 1922, 214* - 1926, 127* - 1936, 70 - 1950, 181, 182.
Manegorio (Poncione di). - 1916, 124* - 1925, 235*.
MANENTI Alfredo. - Disgrazia e necrologia, 1950, 255.
Manera (Cima). - 1927, 324*² - 1949, 125.
Mangart. - 1883, 116 - 1886, 27 - 1888, 360 (Disgr.) - 1891, 305 - 1894, 100 - 1895, 57 - 1897, 190 - 1898, 540* - 1901, 60, 101*, 395 - 1902, 189 - 1906, 451* - 1909, 87, 310* - 1911, 86 - 1913, 336 (Asc. Tuckett 1868) - 1915, 218 - 1917, 102 - 1920, 110 - 1924, XXXII - 1931, 368*, 442, 636, 700* - 1932, 181* - 181 (Piccolo) - 1933, 121, 123 (Piccolo), 124, 126*, 128*, 128 (Piccolo di Coritenza), 390*², 390 (Piccolo di Coritenza)* - 1934, 231 - 1938, 7 - 1940, 4, 153 - 1947, 561, 561 (Piccolo), 561 (Piccolo di Coritenza), 563 (Id.), 564, 571 (Piccolo), 575, 575 (Piccolo), 575 (Piccolo di Coritenza) - 1948, 144 - 1951, 261 (Piccolo di Coritenza)*, 262*, 262 (Piccolo) - 1954, 81 (Piccolo di Coritenza)*.
Mangart (Forc.). - 1947, 562.
Mangart (Gruppo). - 1934, 231 - 1947, 515 (Monogr.), 561 (Id.).
Mangart (Rif. al), v. Rifugi: Sillani G., Suvich C. e Manharhütte.
Mangar Tepe [Bulgaria]. - 1939, 14.
Mangarthaus. - 1884, 43 (Danneg.).
Mangerton (M.) [Irlanda]. - 1912, 115.
MANGIANPAN Sergio. - I Monti del sole (Nodo del Feruc), 1952, 378.
MANGILI Agostino. - Necrologia, 1939, 510.
Mangili Agostino (Rif.), v. anche: Oltradige (Rif.). - 1939, 284 (Nuova temporan. denomin. del Rif. Oltradige).
Mangloire (P.so delle). - 1911, 122 - 1912, 78*², 116 - 1916, 69, 71, 74*.
Mangshang (P.so) [Himalaia]. - 1937, 209.
Manhart, v. Mangart.
Manhart hütte, v. anche: Sillani (Rif.). - 1925, 23 (Distr.).
Maniago (Jof di). - 1938, 458.
Maniago (Sez. C.A.I.). - 1948, 239 - 1949, 125 - 1954, 126.

- Maniago** (Sottos. C.A.I.) [Pordenone]. - 1946, 252.
- Manier** (Croze) [Orny]. - 1913, 142.
- Manifestazioni, v. Celebrazioni, Cerimonie, Inaugurazioni.
- Manifestazioni alpinistiche, v. Escursioni popolari (Grandi).
- MANIGHETTI** Angelo. - Sulla Presolana (Discesa per la parete Nord), 1904, 1.
- Maniglia** (Denti di). - 1904, 484* - 1909, 45*.
- Maniglia** (P. di). - 1891, 59 - 1895, 476 - 1902, 401* - 1909, 45.
- Manina** (P.so). - 1888, 77 - 1889, 80 inv. - 1897, 94 inv., 352.
- Maniva** (P.so). - 1937, 178 (Sciovia L. Redaelli).
- Maniva** (Rif. al P.so), v. anche: Bonardi (Rif.). - 1928, 203 - 1929, 68, 129, 135.
- Maniva** (Trofeo). - 1939, 230.
- Manndkogel** (Dachstein). - 1913, 369 (Disgr.) - 1936, 47.
- Manndwandkopf**. - 1887, 63*.
- MANNERING** G.E. - With Axe and Rope in the New Zealand Alps, 1893, 86.
- MANNINI** Ferruccio. - Necrologia, 1886, 118.
- Männtliiser**. - 1906, 127 inv.
- Mannwand**. - 1940, 291.
- Manos** (M.). - 1906, 125 inv.
- Manstorna** (Cima). - 1929, 303* - 1954, 45*, 115*.
- Mantellina**. - 1896, 198.
- Mantellina-tenda**. - 1933, 614.
- Mantello** (Antermoia). - 1915, 147.
- Mantello** (M.) [Orties]. - 1896, 27.
- Mantello Thirring**. - 1940, 463.
- MANTERO** Giacomo. - Commem. di A. Baliani, 1948, 431.
- MANTICE** Giovanni. - Il XXXII Convegno degli alpinisti Tridentini, 1904, 393.
- Mantova** (Rif.) [Ai Crozzi di Taviola]. - 1906, 486 - 1916, 202, 253 - 1925, LXXXVI (Distr.).
- Mantova** (Rif.) [Al Vioz]. - 1925, LXXXIV - 1933, 427, 428 - 1943, 101 - 1944, 24 - 1945, 36 (Effic.) - 1947, 591 - 1948, 383 - 1949, 97 (Furto), 127, 195 - 1950, 100, 130 - 1951, 184 - 1953, 130 - 1954, 370, 370 (Frequent.).
- Mantova** (Sez. C.A.I.). - 1933, 55 - 1934, 44, 680 - 1937, 38, 213 - 1939, 230 - 1944, 19 - 1950, 42, 88 - 1954, 126.
- Mantovani** (Attendamento). - 1946, 3 Not. - 1949, 18, 36, 76 - 1950, 92, 111 (25°) - 1951, 79 (26°) - 1952, 130 - 1953 (28°), 66 - 1954, 34, 72, 138, 308 (Film).
- MANTOVANI** Attilio. - Elogio, 1939, 5, 508.
- Manuale-i, v. Singoli argomenti ed autori.
- Manuale dell'alpinista** (C.A.I.). - 1944, 50 (Nuova ediz.) - 1945, 2, 47 (1° Vol.), 51 (Id.) - 1946, 7 Not. (1° Vol.), 56 (Id.), 57 (Id.), 60 (Id.), 119 (Id.), 240 (Id.), 302 (Id.).
- Manuale della Montagna** (C.A.I.). - 1940, 189, 326, 350, 362 - 1941, 56, 78, 288 - 1946, 7 Not. (1° Vol.), 56 (Id.), 57 (Id.), 60 (Id.), 119 (Id.), 240 (Id.), 302 (Id.).
- Manuale del Turismo, v. Turismo.
- Manuale popolare dell'Alpinista**. - 1931, 710 - 1933, 506.
- Manualetto d'istruzioni scientifiche per alpinisti**. - 1934, 387, 407.
- Manuali del C.A.I., v. C.A.I.
- Manuel d'Alpinisme** (C.A.F.). - 1904, 248 - 1905, 121 - 1934, 150 - 1935, 214.
- Manuel technique de camping et de bivouac en Montagne** (C.A.F.). - 1938, 556.
- Manze** (Costa delle). - 1940, 421.
- Manzi Antonio** (Biv.) [V. Torrone]. - 1945, 58 (Prog.) - 1947, 592 - 1951, 312.
- Manzina** (Cima della). - 1890, 309, 398 - 1892, 282 - 1916, 100 - 1917, 198 - 1926, 43*.
- MANZINI** Ciro. - Necrologia, 1941, 116.
- Manzol** (C.). - 1897, 243 - 1920, 3 - 1928, 51.
- Manzol** (P.). - 1890, 360* - 1895, 241, 381 - 1897, 242 - 1908, 138 - 1909, 319* - 1910, 85², 149² (1*), 152 - 1914, 344² - 1916, 160 - 1919, 50 - 1920, 5, 180 - 1941, 167.
- Manzone Faustino** (Cresta) [Marittime]. - 1910, 153*, 190*, 215* - 1941, 62.
- Manzone Faustino** (Guglia) [Marittime]. - 1907, 354* - 1908, 102 - 1910, 153*, 190*, 215*.
- Manzoni Alessandro** (P.) [Resegone]. - 1931, 122.
- Maor** (Sass.). - 1882, 9 - 1884, 137 (4^a asc.) - 1885, 27, 287 - 1886, 324*, 366 - 1888, 54, 318, 325 - 1889, 129, 165, 203, 209 - 1890, 75, 78, 87 - 1891, 366 - 1892, 317 - 1894, 49*, 437*, 446 (5^a asc. parete N.) - 1895, 13, 45* - 1896, 212 - 1897, 320 - 1898, 76, 455, 540 - 1899, 101 - 1900, 331 - 1901, 416 - 1903, 454 - 1905, 431 - 1906, 272 - 1907, 170, 171 - 1908, 91, 177 - 1909, 83 - 1910, 88, 164 - 1911, 53, 54, 87, 120 - 1912, 77 - 1913, 107 - 1914, 286 - 1929, 305* - 1932, 697 - 1933, 159 - 1934, 567* - 1935, 200*, 268, 322* - 1936, 47 - 1939, 223 - 1941, 226 - 1946, 326 - 1949, 86², 87 - 1951, 134 (Statist. asc. par. E.) - 1952, 28 (Statist. asc. par. E., via Solleder), 144, 240, 296, 394 (Statist. asc. par. E.) - 1953, 244, 386 - 1954, 45, 115*.
- Maori** (M.) [Nuova Zelanda]. - 1935, 482, 484*, 607.
- MAQUIGNAZ** Aimé (Guida). - Necrologia, 1940, 4.
- MAQUIGNAZ** Angelo (Guida). - Nell'Himalaia 1901, 69;
— Nelle Ande, 1903, 187;
— Guida emerita, 1936, 284;
— Necrol., 1940, 452.
- MAQUIGNAZ** Antonio (Guida). - Nelle Ande, 1903, 145, 187;
— Necrol., 1921, 7;
— Lapide a Valtourn., 1934, CXLVII;
— Rievocaz., 1947, 249.
- MAQUIGNAZ** Daniele (Guida). - Necrol., 1910, 113 - 1913, 55;
— Imprese alpin. di, 1910, 114.
- MAQUIGNAZ** Giov. Batt. di J.J. (Guida). - Necrol., 1949, 62, 85.
- MAQUIGNAZ** Jean Joseph. - Attestato di benevolenza del C.A.I., 1883, 11;
— Premio Sella, 1889, 223, 238;
— Morto al M. Bianco, 1890, 289;

- Ricerche, 1890, 321;
 — Ricordo a Valtourn., 1890, 325 - 1891, 266, 371 - 1896, 253, 306 (Inaug.);
 — Sottoscriz., 1890, 297, 349, 383, 413, 445 - 1891, 46, 76, 107, 139, 205;
 — Commem., 1891, 33;
 — Rievocaz. storica (Di F. Cavazzani), 1947, 213, 249.
- Maquignaz Jean Joseph (C.)** - 1936, 357 - 1947, 609.
- Maquignaz Jean Joseph (P.)** - 1894, 116*, 260* - 1906, 382 - 1907, 113², 391 - 1923, 266* - 1924, 294*, 301 (Storia alpin.) - 1925, 199* - 1938, 330 - 1939, 192 - 1940, 137, 453 - 1942, 24 - 1947, 609*.
- MAQUIGNAZ Luigi (Portat.)** - Disgrazia, 1905 227.
- MAQUIGNAZ Pietro (Guida)** - Necrologia, 1896, 253.
- MAQUIGNAZ Vittorio (Guida)** - Necrologia, 1901, 93.
- Mara (Corna)** - 1893, 337 - 1896, 491 - 1903, 164*, 167, 180 inv. - 1906, 19, 255 - 1907, 179 - 1910, 252 inv. sci - 1911, 51 sci, 54 sci, 120 inv. sci, 121 inv. sci² - 1912, 52 inv. sci, 116² - 1913, 107 inv. sci - 1931, 442 - 1947, 458 inv.
- Mara (Rif.)** - 1945, 49.
- Mara Comba (Pas de la)** - 1909, 133*, 156* - 1940, 424, 425.
- Maradalstinder [Norvegia]** - 1886, 79*.
- Maraia (Cima Bassa di) [o Cadin delle Saline]** - 1931, 631*.
- Maraia (Torre)** - 1947, 380*.
- MARAINI Fosco** - Guida dell'Abetone per lo sciatore, 1934, 150;
 — Una domenica sull'Etna, 1936, 88;
 — Dai Cadini alle grotte di Toscana, 1937, 107;
 — Con gli sci nell'Himalaia del Sikkim, 1938 301, 407;
 — Piccole spedizioni nell'Himalaia, 1938, 435;
 — Dren-Giong (Appunti d'un viaggio nell'Himalaia), 1939, 513, 515;
 — Notte e giorno sul Fuji-Yama, 1940, 87;
 — L'Hokkaido, 1940, 245;
 — La California culla dello sci, 1940, 515;
 — Quindici anni alla bella stella, 1946, 146;
 — Parete, 1946, 271 (Poesia);
 — Dalla Prigione, 1946, 271;
 — Sonori voci maschie, 1946, 272;
 — Tibet, 1946, 272;
 — Come si costruisce un iglù, 1946, 372;
 — Montagne di fuoco, 1947, 36;
 — La Testa nascondendo fra le stelle - Luna - Tu canti con la brezza - Indissolubilmente, 1947, 326 (Sonetti);
 — Pandim e Chombu (Himalaia del Sikkim) 1948, 391;
 — D^e Yatung a Lachung per il Tang-Kar La, 1948, 441.
- MARAINI Fosco e Topazia** - Canti degli alpinisti, 1946, 372.
- Marana (Campetto di) [Recoaro]** - 1888, 349 (Leggenda).
- Marana (Cima di)** - 1902, 242.
- Maranges (Pie de) [Pirenei]** - 1936, 427.
- Marani Lorenzo (P.) [Dévero]** - 1894, 324* - 1898, 83, 85.
- Maraqaià (Cima)**, v. Saline (Cima delle).
- MARASSI Mario** - Disgrazia, 1934, 690.
- MARATONA BIANCA** - 1943, 41.
- Marau Ki Dhar [Himalaia]** - 1947, 280, 287.
- Marboré [Pirenei]** - 1941, 196 - 1954, 58.
- Marbrées (Aig.s)**, v. anche: Punte Payot Alphonse e Payot Michele. - 1891, 171 - 1893, 146, 366 - 1896, 532* - 1897, 466*, 467, 469, 479* - 1898, 337 (P. Est)*, 339 (Id.)*, 475 (id.)* - 1900, 285, 323 - 1904, 55, 92 - 1907, 22 inv.*, 112 - 1908, 92², 94 - 1910, 54 - 1911, 87, 121 - 1912, 117 - 1913, 76 (P.N.), 141 (P.N.), 229 (P.N.O. e S.E.) - 1914, 377 - 1928, 167 - 1939, 231 (Est) - 1941, 62 - 1949, 7.
- Marburger hütte**, v. Vallaga (Rif.).
- Marburg-Siegener hütte**, v. anche: Vallaga (Rif.) - 1916, 297 - 1922, 41 (Passa al C.A.I.), 226.
- MARCEL Otto** - Landerkunde von Sudeuropa, 1930, 62.
- Marella (Cerro) [Patagonia]** - 1953, 98, 100.
- MARCELLO A.** - Protezione della flora alpina (La), 1928, 427;
 — Come fiorisce la Montagna, 1936, 44;
 — Articoli vari su diverse osservaz. fitofenologiche di soggetti alp., 1936, 46, 243.
- Maresina** - 1884, 87 - 1885, 231 (Ost.) - 1890, 169 (Ost.).
- MARCET W.** - Male di Montagna, 1884, 10.
- Marehe** - 1937, XXVII (Guida d'Italia T.C.I.) - 1853, 186 (Attraverso l'Italia, T.C.I., Vol. XIX) - 1954, 106 (Le origini dell'alpinismo nelle).
- Marchenspitze** - 1916, 227.
- MARCHESA Pietro** - Torino - Rocciamelone - Usseglio Torino, A. 75, 137;
 — Ascensione alla Dufourspitze, 1883, 64;
 — Valichi nel gruppo Cervino - M. Rosa, 1884, 5.
- MARCHESI Enrico** - Piantonetto - Col Telecio - Cogne, 1889, 199;
 — Escursioni in Norvegia, 1890, 374;
 — La Scandinavia (Le sue Montagne ed i suoi fiordi) (Conf.), 1891, 134;
- MARCHESINI Cesare G.** - Architettura rustica nelle Alpi Bellunesi, 1940, 99;
 — Don Angelo Rescalli pittore di Mont., 1942, 193.
- Marchet (Grand) [Vanoise]** - 1886, 63 - 1913, 123 - 1915, 148 - 1932, 309*.
- Marchetti Prospero (Rif.) [Al M. Stivo]** - 1906, 298, 328 - 1925, LXXXIV - 1943, 101 - 1944, 24 - 1947, 591.
- Marchhorn** - 1914, 342 - 1931, 408, 490 inv.
- Marchhorn (Gruppo)** - 1931, 407.
- MARCHI Aldo** - Necrologia, 1944, 4.
- MARCHI Antonio** - Necrologia, 1941, 230.
- MARCHI Francesco** - 1° salitore del Gran Sasso (1573) (Vetta Occid.), 1931, 14.
- Marchiana (C.)** - 1882, 99 - 1897, 236 - 1939, 110 inv. sci.
- MARCHINI Carlo** - Decesso A. 75, 53.

- MARCHIOL Cesare. - Disgrazia, 1923, 210.
Marehisa (R.ca). - 1936, 217.
 MARCHISIO B. - Guida alle Terme di Valdieri, 1898, 233, 270.
 MARCHISIO Ernesto. - Necrologia, 1942, 117.
Marehreizenspitze (Gr.). - 1908, 176.
 Marcia (Calcolo dei tempi di). - 1940, 107.
 Marcia (Tempo medio di). - 1946, 48.
 Marcia (Torre) [Vaiiolet], v. Vaiiolet (Torri di).
Marcia invernale in Mont. (Gara di) [1^a]. - 1933, 211.
 MARCIANO Massimo. - La funivia di Pian Rosà, 1940, 388.
Marcie di resistenza. - 1882, 118 - 1885, 251.
Marcie in Montagna (Organizz. di). - 1925, 212.
Marcio (C.no) [Salimmo]. - 1895, 410.
 Marcio (Sasso), v. Ledù (P.zo).
 MARCO Carlo. - Piccolo Dizionario botanico, 1904, 106;
 — La Bessa ed il suo oro, 1940, 458.
Marco e Rosa (Rif.) [Alla Forc. di Cresta Gùzza]. - 1914, 46 - 1918, 108 - 1929, 69 - 1937, 308 - 1938, 510 (25^o ann. costruz.) - 1944, 24.
Marco (Lavini di) [V. Adige]. - 1887, 94.
Mareoni Guglielmo (Catena) [Patagonia]. - 1947, 173.
Mareoni Guglielmo (Gh.) [Patagonia]. - 1947, 173 - 1953, 96.
Mareoni Guglielmo (Rif.) [Col Barma d'Oropa]. - 1937, LIX (Prog.).
 MARCONI Paolo. - Io udii il Comandamento, 1920, 137.
 MARCONI Piero. - Il Battaglione Monte Berico, 1924, 180.
Mareor (P.zo). - 1941, 293.
Mareora (Banco di). - 1947, 22.
Mareora (Cadin S.O. di). - 1931, 630*.
Mareora (Croda). - 1882, 29 inv.* - 1914, 289 - 1925, 141 (Flora) - 1928, 65* - 1933, 561* - 1934, 89*, 502* - 1935, 138* - 1947, 15 - 1948, 324 - 1949, 81, 87* - 1950, 233, 234 - 1952, 26 (2^a asc. spig. S.E.), 78, 298.
 MARCOVIGI Raffaello. - Necrologia, 1925, XCII.
 MARCOZ Vittorio. - Punta Bianca della Grivola (1^a asc. parete N.E.), 1937, 284;
 — La parete Nord della Becca du Lac, 1938, 212.
 MARCUZZI G. - Vita sulle Ande del Venezuela, 1952, 221.
 MARDEN Bazil. - Disgrazia, 1934, 298.
Marden (Pala dei). - 1928, 351*².
Mare (C. de la). - 1893, 163.
Mare (Forcell.no di). - 1888, 78.
Mare (Monte a.). - 1897, 6.
Mare (Palon della). - A. 75, 106* - 1882, 7, 28* - 1883, 10 - 1887, 249, 355, 379 - 1892, 163 - 1905, 432 - 1906, 368 - 1908, 91, 176, 212 - 1911, 348 - 1912, 52, 78, 79², 80, 113, 114, 115 - 1913, 107 - 1933, 428 - 1940, 144 - 1941, 176 inv. sci - 1945, 48 - 1947, 423 inv. - 1952, 326.
Mareb [Eritrea]. - 1951, 331.
Mare e Montagna. - 1887, 390 - 1897, 128 - 1935, C.LI.
 MARENKO Ferdin. - Necrologia, 1913, 177.
Mare Pereira. - 1925, 111* - 1927, 266* - 1934, 142*, 566* - 1948, 511*.
Maresea. - 1951, 17 (Conv. sezion. tosc. e norme per segnav. e sent. Appenn. setten.).
Maresca (Sez. C.A.I.). - 1954, 126.
 MARESCALCHI Regina. - Necrologia, 1942, 126.
Mareselehi U. (Rif.) [Sella]. - 1942, 9 (Nuova temporanea denomin. Rif. P.so Sella) - 1944, 23.
 MARET C. - Il viaggiare in Svizzera 50 anni fa, 1884, 93.
 MARGA. - Cesare Battisti, 1935, 209.
 Margherita (Biv.), v. Giraud Margh. (Biv.).
Margherita (Cima) [Tricorno]. - 1933, 615.
Margherita (P.) [Alpi di Claut]. - 1914, 188*.
Margherita (Rif.) [Alla Pigna: V. Ellero]. - 1944, 23 - 1946, 250 (Ripar.) - 1947, 510 (Ricostr.), 591² - 1952, 310 - 1954, 70.
Margherita (Torre) [Pale di S. Martino]. - 1912, 77.
Margherita Mackenzie (P.) [Grandes Murailles]. - 1892, 361* - 1905, 87 (P. Nord, 2^a asc.), 87 (P. Sud)* - 1927, 113 (P. Sud)* - 1928, 244 (P. Sud)*, 247 (Id.) - 1931, 754 - 1942, 24, 25 - 1947, 460.
 MARGHERITA DI SAVOIA (Regina). - Lapide a Misurina, 1884, 134;
 — Dono di un bosco, 1885, 12, 43;
 — Escurs. in V. d'Aosta, 1887, 298 - 1888, 257;
 — Escurs. in V. Gressoney, 1889, 267, 273 - 1890, 313;
 — Omaggio del C.A.I. per le sue ascens., 1889, 278;
 — Escurs. in Mont., 1890, 267;
 — Lapide al Rif. del C. del Gigante, 1890, 433;
 — Ritratto di, 1891, 73;
 — Dono di quadri alp., 1891, 197;
 — Battesimo della Cap.-osserv. al M. Rosa, 1891, 259;
 — Ascen. alla Cap. Gnifetti, 1891, 265;
 — Ascen. alla P. Gnifetti, 1893, 225;
 — Al Rif. Sorapis, 1900, 389;
 — Escurs. allo Spitzbergen, 1904, 159;
 — Ascens. alla Vetta « Savoia » (Spitzbergen), 1904, 159;
 — Socia onoraria C.A.I., 1913, 303;
 — Decesso, necrol., condoglianze C.A.I. sue ascens. Socia onorar., toponimi in suo onore, 1926, 17.
 — Preghiera degli alpinisti, 1926, 19;
Margherita (Cap.-osserv. Regina) [Sul M. Rosa]. - v. anche: Gnifetti (P.). - 1889, 223, 309 - 1890, 49 (Relaz. commiss. prog.), 55 (Id.), 58 (Sottoscriz. per), 93 (Sottoscriz.), 125 (Id.), 156 (Id.), 170, 179, 191 (Sottoscr.), 221 (Id.), 262, 274, 287 (Sottoscr.) 310., 317 (Sottoscr.), 348 (Id.), 413 (Id.), 444 (Id.) - 1891, 36, 45 (Id.), 139 (Id.), 238 (Id.), 259 (Intitolata alla Reg. Margherita), 270 (Sottoscr.), 323, 390 (Stato dei lavori) - 1892, 40, 75, 164, 201, 231, 254, 286, 295 - 1893, 28, 181, 249, 256, 293 (Inaug.), 298, 347, 429 (Relaz. sulla costruz.), 430 - 1894, 1 (Disgr.), 22 (Id.), 33 (Id.), 163 (Serv.

- d'ost.), 203 (Id.), 211 (Id.), 232 (Regol. del), 442 (Visita della) - 1895, 221 (Serv. ost.) - 1896, 249 (Id.), 495 (Ingrand.) - 1897, 151 (Prog. telef.), 219 (Serv. ost.), 368, 459 (Misura calore solare) - 1898, 225 (Serv. ost.), 527 (Frequent.) - 1899, 273 (Serv. ost.) - 1900, 179 (Serv. ost.), 366 (Frequen.), 449, 459 (Ingrand.) - 1901, 226 (Serv. ost.), 360, 381 (Sped. scient. ted. alla), 422 (Frequent.), 473 - 1902, 220 (Serv. ost.), 228, 257, 281 (2° ingrand.), 373, 411 (Serv. ost.) - 1903, 186 (Concorso assistente per), 231 (Serv. ost.), 510 - 1904, 110, 216 (Serv. ost.), 240 (Tariffe), 350 (Storia), 436 (Frequent.) - 1905, 120 (Osservaz. scientif.), 201 (Serv. ost.), 304 (Frequent.) - 1906, 176 (Esperienze), 223 (Serv. ost.), 453 (Frequent.) - 1908, 230 (Serv. ost.), 303 (Telef.) - 1909, 202 (Serv. ost.), 397 - 1911, 144 (Telef.) - 1912, 62 (Tariffe) - 1915, 253 (Chiusa) - 1916, 240 (Chiusa) - 1917, 150 (Id.), 211 (Id.) - 1918, 94 (Id.) - 1919, 117 (Chiusa) - 1921, 59 (Tariffe) - 1923, 44, 96 Cop. (Tariffe), 120 (Riassunto storico, suo assetto e sistemaz.), 230 (Id.) - 1926, LXVII (Tariffe) - 1928, 282 (Serv. radio-telef.), 356 - 1929, 65 - 1931, 436 (Tariffe), 441, 669 - 1932, 312 - 1933, 564 (Staz. radio telef.) - 1934, 453 - 1935, 260 (Oblaz. della Cassa Rispar. Torino) - 1937, 132, 305 (Ingrand.), 388 (Id.) - 1938, 340 (Ingrand.), 402, 453 - 1944, 23 - 1947, 591, 592 (Ripar.) - 1951, 54 (Rettifica di confine alla) - 1952, 315, 316² - 1954, 169, 260, 429.
- Margherita** (Cima Regina) [Brenta]. - 1902, 20 - 1909, 83*, 130, 156 - 1910, 46* - 1911, 87* - 1914, 320 - 1915, 146, 369* - 1926, 20 - 1930, 11 (Re dei Belgi sulla), 243* - 1933, 440* - 1934, 566* - 1935, 2*, 256* - 1938, 279* - 1941, 311² - 1944, 47*, 54*² - 1945, 55 - 1951, 216.
- Margherita** (P. Regina) [Grandes Jorasses]. - 1898, 423* - 1912, 82, 113², 115*, 116*² - 1926, 20, 114 - 1935, 465 - 1939, 231.
- Margherita** (P. Regina) [Ruwenzori]. - 1907, 8* - 1926, 20 - 1933, 250* - 1938, 348*, 407* - 1941, 195* - 1947, 438 - 1951, 151² (1*).
- Margherita** (Ric. mil. Regina) [A Sella la Buia]. - 1893, 23, 54 - 1896, 302.
- Margherita** (Rif. Regina) [Al C. del Gigante] v. anche: Gigante (Rif. al C. del). - 1888, 257 (Nuova denomin. del Rif. al C. del Gigante) - 1889, 17 - 1890, 32, 57, 81, 170, 432 (Lapide Regina) - 1892, 11, 97 - 1938, 112 - 1944, 24 - 1947, 124, 591, 592 (Ripar.) - 1952, 43, 315, 316² - 1954, 316 (Demolita).
- Margherita** (Rif. Regina) [Fallère]. - 1884, 88 - 1885, 186, 206 (Sent. dal. al M. Fallère) - 1886, 36, 214 - 1887, 33 - 1952, 309.
- Margherita** (Rif. Regina) [Sicilia]. - 1944, 23 - 1947, 588 (Distr.).
- Margi** (Rif. Pian) [Peloritani]. - 1954, 136.
- Margiola** (Caire). - 1928, 103* - 1932, 298.
- Margiola** (Gemello N. dei gendarmi Margiola-Gien). - 1939, 110.
- Margiola** (P.so). - 1900, 247* - 1926, 98.
- Margiola** (Testa). - 1900, 246 - 1901, 13 - 1932, 154*.
- Margna** (Piz de la). - A. 75, 162 - 1890, 188, 270, 381 inv. - 1907, 172 - 1911, 155* - 1928, 127.
- Margno** (Cimone di). - 1898, 222 - 1899, 430 - 1914, 289, 342 - 1915, 245.
- Margone**. - 1929, 377 (Trav. da. a Balme in sci).
- Marguareis** (Cima). - 1885, 342 - 1892, 82 - 1895, 135 - 1896, 471 - 1898, 137, 329*, 440* - 1900, 354 - 1901, 252, 454 - 1903, 18, 333* - 1905, 125 inv.* - 1907, 171 - 1908, 303 - 1909, 87 - 1910, 83, 87 - 1911, 52², 84, 85² (1 inv.*) - 1912, 51, 79², 113*, 114, 116 - 1913, 49, 202, 324 - 1914, 287², 288 - 1915, 84² - 1916, 86 - 1921, 61² (1 inv.) - 1924, 217*, 291* - 1928, 56 - 1930, 25, 54 - 1931, 441 - 1933, 448 - 1937, 163 - 1942, 103, 106* - 1946, 127 (Raduno sez. Piemont. e Liguri), 256 - 1949, 62 - 1954, 41*⁴, 97, 232, 234.
- Marguareis** (Gruppo). - 1904, 28 (Studio geolog.) - 1942, 102*.
- Marguareis** (Porta del). - 1940, 49 sci.
- Marguareis** (Rastelli del). - 1940, 50 sci.
- Marguareis** (Rif. al). - 1937, 347 (Prog.).
- MARGULIES** Otto. - Besinnliche Fahrten (Ascensioni contemplative), 1926, LXXIII.
- MARI** F. - Disgrazia, 1952, 206.
- Maria** (P.) [Disgrazia]. - 1908, 419* - 1909, 44* - 48, 155* - 1912, 50* - 1922, 118*, 119*, 121 - 1929, 419 - 1939, 5.
- Maria** (P.) [Graie]. - 1904, 421*, 425* - 1905, 254* - 1909, 159 - 1911, 122 - 1912, 78 - 1914, 346 - 1915, 121, 122, 218², 281 - 1916, 226 - 1917, 197, 198 - 1921, 47* - 1923, 187 - 1939, 452 sci - 1941, 122 - 1948, 44 inv., 440.
- Maria** (P.) [Prefouns], v. anche: Savoia (Cresta). - 1926, 99, 102*.
- Maria** (P.) [Redasco], v. Redasco (P. del).
- Maria** (P.) [Sibillini]. - 1953, 156, 158*.
- Maria** (P.) [Tête de By]. - 1928, 50*.
- Maria** (P.) [V. Giralba]. - 1910, 84*, 152*, 233* - 1913, 141*, 384*.
- Maria** (P. Regina) [Karakorum]. - 1916, 121*.
- Maria** (Rif.) [Al Disgrazia]. - 1922, 63 (Abband.).
- Maria** (Rif. alb.) [Pian Trevisan]. - 1948, 124 - 1949, 192.
- Maria** (Torre) [Duranno]. - 1930, 32 febr.*
- Maria** Bona, v. Bona Maria.
- Maria Cristina** (P.) [Balfrin]. - 1925, 219*.
- Maria** e **Alberto** (Rif.) [Brenta], v. Brentei (Rif.).
- Maria José** (Cima) [Pale di S. Lucano]. - 1931, 197*, 201* - 1934, 484.
- Maria Luisa** (Rif.) [Val Toggia]. - 1938, 285 - 1939, 383 (Descriz.) - 1941, 115 - 1943, 101 - 1944, 23 - 1945, 50 - 1946, 3 Not. (Ripar.) - 1947, 507 - 1948, 94, 141, 277, 524 - 1949, 86, 127, 151, 191², 193 - 1950, 115, 266 - 1952, 315, 316 - 1953, 169.
- Maria Luisa Balestreri** (P.) [Epicoun]. - 1927, 310*.

- MARIA PIA di Savoia. - Nascita di, 1934, 524.
 Maria Teresa (Rif.) [Tricorno], v. Alessandro (Re) [Rif.].
 Mariannina Levi (P.), v. Levi Mariannina (P.).
 Mariannina Levi (Rif.), v. Levi Mariannina (Rif.).
Marieungra (P.so) [Ande]. - 1937, 302.
Mari e Continenti. - 1888, 144.
 Marienhorn, v. Frudiera (B.ca).
 MARIETAN I. - Vita intima delle piante, 1952, 357.
Marietta (Pala) [Monzoni]. - 1916, 57*.
Marietta (P.) [Tofane]. - 1896, 62* - 1917, 198 - 1919, 101 - 1925, 22* - 1934, 335.
 Marie-Valerie Spitze, v. Grosté (Cima di).
 MARIMONTI Pompeo. - Traversata della Punta Trubinasca, 1924, 237.
 Marimonti P. e Contini D., v. Contini e Marimonti.
Marin (P.) [Cozie]. - 1888, 268* - 1889, 1* - 1910, 117 - 1912, 105, 107* - 1915, 282.
Marina Massa (Sottos. U.L.E.). - 1947, 63.
Marina di Pisa (Sottos. C.A.I.) [Pisa]. - 1947, 557 (Costit.) - 1949, 157 (Sciogl.).
Marinella (Balta) [Palanzone]. - 1947, 63 (Inaug.).
 MARINELLI Damiano. - Disgrazia, 1882, 25 - 1883, 5;
 — Onoranze, 1882, 25, 112;
 — Lapide al Rif. omon. (Bernina), 1882, 112;
 — Cenni biografici, 1930, 567.
Marinelli Damiano (Canalone), v. anche: Dufour (P.), Nordend e Rosa (Gruppo). - 1947, 501.
Marinelli Damiano (Silbersattel o C.) [Rosa]. - 1885, 87, 307 - 1889, 221* - 1927, 318 sci - 1933, 34* - 1935, 256* - 1944, 8, 23, 51 - 1947, 205 sci.
Marinelli Damiano (Crestone) [Nordend]. - 1901, 241.
Marinelli Damiano (P.) [Bernina]. - 1913, 49, 142, 202 - 1914, 323, 342 - 1915, 122 - 1939, 4 - 1946, 319.
Marinelli Damiano (Rif.) [Bernina], v. anche Scerscen (Rif.). - 1882, 25 (Nuova denomin. del Rif. Scerscen), 90, 112 (Lapide a D. Marinelli), 140 - 1884, 102 - 1885, 177, 187 - 1890, 170 - 1906, 435 (Inaug. ingrand.) - 1907, 272 (Serv. ost. e Tariffe) - 1914, 230 (Serv. ost.) - 1917, 87 - 1920, 238 - 1922, 231 (Cinquant. sez. Sondrio) - 1929, 69, 130, 133 - 1930, 567 (Cinquant. del) - 1934, 624 (Cappelletta al) - 1937, LXIII (Scuola d'alpin.) - 1939, 518 (Raduno gerarchi fasc.) - 1940, 144 (Campo Guf.)² - 1943, 101, 102 (Ingrand.) - 1944, 6 (Danneg.) 24 - 1945, 26 - 1946, 126 (Convegno internaz. alpin.) - 1947, 125 (Effic.) - 1948, 187, 229 - 1949, 167 - 1951, 244 (Valico aperto al) - 1952, 114 (Storia e ingrand.), 115 (Chiesetta) - 1953, 169 (Ingr.).
Marinelli Damiano (Rif.) [Rosa]. - 1883, 87 - 1884, 87 (Prog.) - 1885, 80 ter. (Sottoscriz. pel), 90, 112 (Sottoscr.), 159 (Id.), 186, 231, 314 - 1886, 36, 214, 265, 327 (Inaug.) - 1887, 11, 33 - 1888, 42 inv. - 1889, 17 - 1890, 170, 402 - 1891, 25, 42 - 1920, 238 - 1937, 348 (Ampliam.) - 1950, 100 - 1952, 314, 315, 316 - 1954, 71, 169.
 MARINELLI Giovanni. - Ascensione del M. Canin, A. 74, 107;
 — Saggio di altimetria della regione Veneto-Orientale e dei paesi fra Piave, Drava-Isonzo e Mare, 1885, 234;
 — Materiali per l'altimetria italiana (Regione Veneto Orient.), 1888, 120;
 — Dalla Valle di Zoldo, 1888, 319;
 — Sui Colli Euganei, 1888, 365;
 — Il regresso dei ghiacciai;
 — Un'ascesa al M. Civetta;
 — Materiali per l'altimetria ital., 1889, 154;
 — Escurs. sulle Alpi Carniche, 1889, 385;
 — Nuova supposta strada per il Jof del Montasio, 1889, 386;
 — Guida del Canal del Ferro, 1894, 235;
 — Guida della Carnia, 1898, 350 - 1900, 140;
 — Necrol., 1900, 180;
 — Commemorazione, 1901, 188;
 — Guida della Carnia e del Canal del Ferro (Parte 1^a e 2^a), 1927, 291.
Marinelli Giovanni (Rif.) [Coglians]. - 1901, 422 - 1902, 184, 189 (Inaug.), 244 - 1904, 245, poi v. Rif.: Marinelli Giov. e Olinto.
 MARINELLI Olinto. - I ghiacciai delle Alpi Venete, 1910, 359;
 — Decesso, 1926, XCII;
 — Commem., 1927, 100.
Marinelli Giov. e Olinto (Rif.) [Coglians]. - 1934, 206 (Sent. col P.so Volaia) - 1944, 6 (Danneg.), 24 - 1947, 591, 592 (Ripar.) - 1948, 191 - 1950, 44, 100.
Marinet (C. di). - 1940, 434.
Marinet (P. des Cinqes de). - 1910, 153*, 345* - 1941, 62.
 MARINI Gianni. - Cima delle Anime, 1933, 26;
 — Natale con gli sci, 1934, 22;
 — La traversata sciistica Palla Bianca-Wildspitze, 1934, 641;
 — All'o.d.g., 1935, 263;
 — Della sonda per Valanghe, 1943, 37;
 — Orizzonti dell'alpinismo russo, 1947, 49;
 — Gli alpigiani e lo sport invernale, 1947, 177;
 — I valori turistici ed economici delle scuole di sci, 1947, 355;
 — La prima conquista del Gran Zebrù, 1947, 391;
 — Decesso, 1949, 84.
 MARINI Giuliano. - Disgrazia e necrologia, 1939, 64.
Marini Giuliano (Rif.) [Madonie], v. anche: Madonie (Rif.). - 1939, 118 (Nuova denomin. del Rif. Madonie) - 1942, 6 - 1944, 23 - 1946, 136, 138 - 1947, 601 (Inaug.) - 1948 - 281 - 1949, 194 - 1950, 101, 267 - 1951, 297 - 1952, 2 (Ingranp.).
 MARIOTTI Francesco. - Necrologia, 1937, 42.
 MARIOTTI Giovanni. - Necrol., 1935, 207;
 — Lapide al Lago Santo, 1935, 549.
Mariotti Giovanni (Rif.) [Al Lago Santo], v. anche: Rif. al Lago Santo. - 1924, 220 (Inaug.) - 1929, 71, 129, 138 - 1935, 549 (Lapide) - 1944, 23, 44 (Danneg.) - 1945, 35 (Distr.) -

- 1947, 588 - 1949, 182 - 1950, 101 - 1953, 52, 202 - 1954, 169.
- Marittimes (Alpes).** - 1928, 427 (Itinéraires dans les environs de St. Martin Vesubie) - 1933 508 (Guide des, Paschetta v. Environ de Beuil).
- Marittime (Alpi).** - 1882, 94, 99 - 1884, 97 - 1885, 138, 162, 341 - 1886, 374, 413 (Alb. e sogg.) - 1887, 186 (Carta geolog.) - 1888, 120 (Fatti d'armi nelle), 212, 424 (Guida Martelli e Vaccarone, 2ª ed.) - 1889, 56 (Id.) - 1890, 259 - 1891, 77, 362, 395, 410 - 1895, 381, 402 (Purtscheller), 460 - 1896, 63, 200, 485, 527², 544 - 1897, 31 (Di Cessole), 140 (Asc. inv.), 301², 448, 486, 488 (Serv. vett.) - 1898, 54, 100, 116, 427 (Il confine ital. nelle), 438, 455, 459, 512 - 1899, 196, 232, 252, 313, 501 - 1900, 85, 245, 248, 356, 370 - 1901, 1, 12, 57, 82, 150, 175, 290, 392, 452, 456, 461 - 1902, 52, 91, 96, 100, 116, 147, 152, 197, 307, 442, 443³ - 1903, 16, 66, 135, 189 (Iscrizioni), 292, 464³ (Gole, speleologia, Fauna) - 1904, 47, 481 - 1905, 16, 111, 294 - 1906, 33, 166, 475, 488, 488 (Vegetaz. nelle) - 1907, 107 (Guida Bobba), 192, 350, 556 (Guida Bobba) - 1908, 100, 208 (Guida Bobba), 221 (Id.) - 1909, 88, 189 (Gh. delle) - 1910, 186, 377 (Laghi delle), 398 - 1911, 59 - 1912, 141 (Gh. delle) - 1913, 134 (Osserv. sui gh. del gruppo Clapier-Gelasmaledia), 196 (Storia), 217 - 1914, 179 (Parco nazion. nelle), 221 (Bacino della Beonia o di Vallauria), 241 (Id.), 277 (Id.) - 1915, 144 (I Saraceni nelle) - 1916, 41 (Glacialis. nelle), 75 (Id.), 106 (A zozzo per le) - 1918, 76 (Nuovi toponimi nelle), 121 (Id.) - 1919, 92 (Nelle) - 1920, 95 - 1925, 30 (Massiccio cristallino delle) - 1926, LI (Osserv. sui ghiacc. delle) - 1927, 49 (Nuove ascens. nelle, Centrali), 146 (Limiti delle), 348 (Guida delle, nuova ed.) - 1928, 53 (Nuovi toponimi), 55, 98 (Nuove ascen. nelle), 125, 131, 427 (Itinerari Paschetta) - 1929, 286 (Nuove vie e vie poco conosc. nelle), 366 (Nuovi toponimi) - 1930, 351 - 1931, 45 (Nuove ascenelle), 165 (Nelle), 423 (Osserv. sui gh. delle, nel 1930) - 1932, 149 (Ascen. e ricogn. nelle), 291 (Nelle), 549 (Osserv. gh. nel 1931) - 1933, 111 (Guida M. d'I.), 113 (Id.), 144 (Con gli sci nelle), 189 (Prime asc. nelle), 370 (Osserv. gh. nel 1932), 509 (Guida Paschetta, IV, envir. de Benil), 618 (En ski dans les) - 1934, 4 (Guida M. d'I., Sabbadini), 53 (Id.), 346 (Id.), 456 (Id.), 466 (Id.) - 1935, 71 (Osserv. sui gh. delle, nel 1933), 97 sci, 340 (Guida Paschetta, II Vol.) - 1936, 373 (Chiavi del Rif. delle), 413 (Id.), 457 - 1937, XXVII (Guida Paschetta, Vol. 1ª, ski), 158 (Un precursore nelle), 326 - 1938, 87, 124 (Guida Paschetta, 2ª Vol.), 202, 389, 458, 499 (Guida Paschetta) - 1939, 109 (Aggiornam. guida M. d'I., Sabbadini) - 1940, 49 sci, 133, 153, 283 - 1941, 25 sci - 1942, 70 - 1950, 27 (Nuove ascen. nelle), 36 (Guida delle, Paschetta 2ª Vol.), 259 (Id., aggiunte e var.), - 1951, 77 (Osserv. sui gh. delle), 188 - 1952, 272 (Prime asc. inv. nelle) - 1953, 177 - 1954, 41.
- Marittime (Alpi) [Sez. C.A.I.], v. Cuneo (Sez. C.A.I.).**
- Marittime (Alpi) [Sez. C.A.I.], v. Imperia (Sez. C.A.I.).**
- Marittime (Alpi) [Sez. C.A.I.], v. Porto Maurizio (Sez. C.A.I.).**
- Marittime (Alpi) [Sottosez. C.A.I.], v. anche Oneglia (Sottos. C.A.I.).** - 1920, 50, 150 - 1921, 61 - 1922, 56, 143, 253 (Trasformata in sez. di Oneglia).
- Marittime (Centrali) (Alpi).** - 1913, 113 (Gh. antichi e attuali nelle).
- Marjelensee.** - 1889, 396 - 1951, 11 (Svuotamento del).
- Markham (Gruppo) [Antartide].** - 1943, 35.
- Markspitze.** - 1907, 78.
- Marmagna (M.).** - 1906, 294 - 1926, 119 - 1941, 3.
- Marmarole (Gruppo).** - 1884, 137 - 1885, 27, 75, 287 - 1886, 105, 109, 153 - 1888, 319 - 1889, 145, 358 - 1890, 261, 309, 316, 370* - 1891, 102, 318, 356* - 1892, 71 - 1912, 65 - 1927, 104, 289 - 1928, 350 - 1940, 452 (Disgr.) - 1945, 59 - 1946, 3 - 1947, 128 - 1950, 47, 154 - 1952, 213.
- Marmarole (Rif. alle) [Prog.].** - 1899, 208, 344, 465 (Inaug.), poi v. Rif.: Tiziano.
- Marmera (M.).** - 1915, 121*.
- Marmi e pietre di ornamento (Cave di).** - 1888, 363.
- MARMIROLI Ercole.** - Necrologia, 1888, 148.
- Marmitte dei giganti.** - 1890, 381 [Lecco] - 1893, 39 (Valle Cosia) - 1935, 249.
- Mármol (Forc. del).** - 1892, 301 - 1899, 100 - 1914, 107.
- Mármol (Vallone).** - 1910, 84*.
- Marmolada.** - A. 74 (Grotta Rif.), 10, 139 - A. 75, 84, 122 (Grotta Rif.), 123, 156 - 1882, 129 - 1883, 43, 105, 116 - 1885, 75, 79, 93, 100, 235 - 1887, 291, 303, 319, 324, 405 inv. - 1888, 59, 284 - 1889, 320, 417 - 1890, 309 - 1891, 32 - 1892, 200, 253, 316², 317², 327 - 1893, 399 - 1894, 369 (Disgr.) - 1895, 283, 356, 360 (Tent. Ball) - 1896, 155 - 1897, 251 - 1898, 153, 181, 315, 458 - 1900, 21, 396 - 1901, 178, 431 - 1903, 274 (Sent. Cresta O.), 343 - 1904, 444, 475, 485 - 1905, 298, 358 - 1906, 255, 272, 299 (Disgr.) - 1907, 79², 113, 169, 307 - 1909, 79, 83, 130, 132*, 139 (Par. Sud), 155², 159, 245 - 1910, 164 (Par. Sud), 265* - 1911, 83, 122² (I inv.) - 1912, 77, 113, 115, 116, 117 - 1913, 31, 204*, 336 (Asc. Tuckett, 1865 e 1872) - 1914, 67, 73, 116, 198 (Flora), 289, 320, 346 - 1915, 148, 223 (Studio geolog.), 282, 283 - 1918, 33, 138 - 1919, 6 - 1921, 60, 91 - 1922, 56 - 1925, XCV - 1926, XLVIII - 1927, 95, 151* - 1930, 10 (Re dei Belgi sulla) - 1931, 652 (Carta T.C.I.), 687 - 1932, 250 sci, 552 (Osserv. gh. nel 1931) - 1933, 91 (Itin. sciistici), 110, 374 (Osserv. gh. nel 1932) - 1934, 46, 86 sci, 266, 334, 494, 567*, 633, 636 - 1935, XXIII (Slalom gigante), 392

- inv., 443, 555, 605 - 1936, 145, 204, LIX (Funiv. in prog.), 374 (Gh. della), 376 (Slalom gig.), 376 (Prog. funiv.), 413, 414, 418, 508 - 1937, 92, 94*, 96*, 102*, 213, XLI sci, LXXVI - 1938, 122, 286 sci, 405 sci, 458 sci, 462 (Disgr.) - 1939, 6, 508 - 1940, 4, 65, 137, 289, 357, 363 (D'Ombretta)*, 399 inv., 452 - 1941, 3 sci, 64², 292 sci, 294 (Disgr.) - 1942, 124 sci, 204 - 1943, 54 sci - 1945, 48 - 1946, 45, 251 sci, 319, 369 - 1947, 63, 191, 509 - 1948, 144² (1 inv. sci), 190², 363 (Leggenda), 435 (Via ferrata Ovest), 488² - 1949, 4 (Fot. Sella), 125², 127, 192, 193 - 1950, 40, 44, 84², 89², 154, 264, 267, 278, 285 - 1951, 43 (Statist. asc. par. S.O.), 43 (Par. S.O. inv.)*, 186, 248, 306, 319, 320 - 1952, 2 (Via ferrata Cresta O.), 28, 36 (Par. S.O.)², 216, 242, 296, 394 (Statist. asc. par. S.O.) - 1953, 68 (Disgr. e inchiesta), 78, 120 (Ricostruz. seggiovia) - 1954, 45 (Statist. asc. par. S.O.), 45 (Solo), 45 (Pilastro Sud) (Tent. inv.), 81, 167 sci, 244, 308 (Film).
- Marmolada** (Gruppo). - 1888, 234 - 1890, 153 - 1892, 14 (Fot. Sella), 327 - 1898, 315 - 1909, 308, 308 (Carta D.Ö.A.V.) - 1911, 167 - 1926, LVI (Osserv. sui ghiacci. del), LXXVIII (La città di ghiaccio nel) - 1927, 43 - 1929, 455 (Carta scistica T.C.I.) - 1934, 196 (Leggende della) - 1935, 46, 607 - 1936, 500 (Guida M. d'I., Castiglioni) - 1937, 38 (Id.), 92 - 1938, 259 (Guida M. d'I., Castiglioni), 511 (Id.) - 1939, 6 - 1940, 104, 357 - 1941, 3 - 1947, 63 - 1948, 124 (Rifugi del) - 1949, 122 (Segnav.) - 1950, 42.
- Marmolada** (di Rocca). - 1936, 465* - 1937, 97* - 1952, 28 (Statist. asc. par. S.), 242 (Par. S.), 246, 394 (3^a ascen. par. S.) - 1953, 78 - 1954, 45 (Par. S., via Vinatzer).
- Marmolada** (Gruppo) [America]. - 1939, 554.
- Marmolada** (Rif. in Vetta), v. anche: Rif. Dal Lago A. - 1934, 44, 208, 494, 497 - 1935, 392 (Corso est. sci), 599 - 1938, 285 (Staz. radiofon.), 1939, 452 (cambia denom. in rif. Dal Lago Adriano).
- Marmolada** (Rif.-grotta in Vetta). - A. 74, 10, 115 - A. 75, 84, 122 - 1884, 24, 142 - 1885, 187 - 1890, 170 - 1905, 363 (Accesso) - 1951, 113.
- Marmolada alla Fedaiia** (Rif.), v. anche: Rif. Castiglioni E. - 1934, 395 (Nuovo) - 1935, 153, 490 (Inaug.), 604 - 1937, 42 (Telef.), 89 (Scuola alpin. e sci), LXXIV - 1938, 285 (Staz. soccor.) - 1943, 101 - 1944, 23 - 1945, 36 (In effie.), 51 - 1947, 363 (Cambia denom. in Rif. Castiglioni E.).
- Marmolejo** [Ande]. - 1934, 318, 566 - 1949, 81*.
- Marmolejo** (Gruppo). - 1946, 327*, 350*.
- Marmontana** (M.). - 1898, 304.
- Marmor** (Cime del). - 1899, 35* - 1903, 170.
- Marmor** (Gh. del). - 1903, 170.
- Marmore** (Cascata delle). - A. 75, 84 - 1882, 117, 121 - 1920, 162 - 1936, 510.
- Marmore** (V. del) [Pennine]. - 1916, 320 (Lavori idroelett.).
- Marmotta**. - 1887, 95 (Nelle Alpi).
- Marmotta** (Cima). - 1912, 115 - 1934, 473 - 1952, 326.
- Marmottere** (P. delle). - 1915, 245, 282 - 1931, 135 sci.
- Marmottin** (C.). - 1928, 283.
- Marnotto** (M.). - 1894, 356 - 1904, 140.
- Marocaine** (Montagne). - 1939, 293 (Guida Lepiney).
- Maroccaro** (P.so di). - 1911, 84, 93 (Sent.) - 1912, 80² - 1936, 111.
- Marocco**, v. anche: Atlante. - 1933, 350 (Aspetti dell'alpin. nel), 409 (Storia dell'esploraz. e dell'alpin. nel) - 1939, 293.
- Maroccs** (Cima) [Albania]. - 1941, 251*.
- Marona** (P.zo). - A. 74, 101 - 1886, 14 (Sent. al M. Zeda) - 1891, 219, 285 - 1893, 415 - 1906, 91, 289, 309 - 1910, 118, 151 - 1911, 87, 122 - 1912, 24, 52 - 1928, 126.
- Marona** (Rif. al P.zo), v. Cavallone (Pian) (Rif.).
- MARONI** Felice. - Denti del Gigante, 1889, 408.
- Maror** (P.). - 1913, 75*, 392* - 1914, 289, 343², (1*) - 1939, 508.
- MARROCCO** Raffaele. - Il Matese, 1940, 458 - 1941, 11.
- Marostica** (Sez. C.A.I.). - 1954, 126.
- Marrucini** (Monti). - 1888, 280 (Scoperta paleontolog.).
- MARS** A. - Tra i Monti dell'Umbria, 1897, 381;
— Fra i Monti Aretini, 1899, 183 - 1900, 202;
— Alpinismo economico (Nei Monti Bergamaschi), 1901, 212;
— Alpinismo modesto, 1903, 214 - 1905, 144 (Fra i Monti Bergamaschi) - 1907, 300;
— La Montagna spopolata, 1928, 45.
- Mars** (M.). - 1893, 202 - 1896, 74, 438, 487, 532 - 1898, 400 - 1902, 136 - 1903, 451 - 1904, 460*, 460 inv., 473* - 1906, 322 - 1909, 44, 131², 157² - 1910, 119 inv. - 1912, 49 inv., 78², 80 - 1914, 62 inv., 342², 344 - 1915, 190² - 1916, 118², 160 - 1917, 198 - 1922, 144 Cop. - 1927, 223 (Disgr.), 224 - 1939, 87, 452 - 1942, 176 - 1949, 192 - 1950, 152.
- Marsé** (M.). - 1940, 51.
- Marsér** (M.). - 1911, 86.
- Marsiea**. - 1928, 265 (1^a trav. scistica della).
- Marsicani** (Monti). - 1928, 263 sci.
- Marsicano** (M.). - 1901, 251 - 1925, LXXIX - 1926, VII.
- Marsiccio** (M.), v. Cortechiuso (Cima di).
- MARSILII** Bruno. - Monte Vettore, 1930, 276;
— Torrione Cambi (1^a asc. parete N.O.), 1931, 367.
- MARSON** Luigi. - Guida di Vittorio V. e suo distretto, 1889, 426.
- Marson** L. e Sangiorgi D., v. Sangiorgi e Marson.
- Marta** (Cima di). - 1905, 111 - 1921, 61.
- Martani** (M.). - 1939, 509.
- Martano** (M.). - 1885, 254.
- Marte** (M. di). - 1891, 59*, 364*.
- MARTEL** A.E. - Les Cévennes et la région des Causses, 1890, 407;

- Les Abîmes, les eaux souterraines, les cavernes, les sources, la Spéléologie, **1894**, 455;
— Société de Spéléologie, **1895**, 23;
— La spéléologie ou la science des Cavernes, **1900**, 303.
- MARTELLI Aless. E. - Ascens. invern. alla Ciamarella, **A. 75**, 37;
— Parole di presentazione della Rivista alpina ai Soci, **1882**, 1;
— Necrologia del Duca d'Aosta, **1890**, 3;
— Condoglianze per la morte del Duca d'Aosta e risposte, **1890**, 9, 22;
— Necrol., **1928**, 279.
- Martelli Aless. E. (C.) [Graie]. - 1891**, 188* - **1893**, 97* - **1903**, 488 - **1914**, 320 inv. sci - **1951**, 224.
- MARTELLI A.E. e VACCARONE L. - Guida alle Alpi Occident., **1885**, 267, 292;
— Guida Alpi Occidentali (Vol. 1° - 2° ed., Marittime e Cozie), **1888**, 21, 424 - **1889**, 56;
— Guida delle Alpi Occidentali (Vol. II, parte 1°, Graie e Pennine [v. Lanzo e Canavese]) - **1889**, 213.
- Martelli da roccia.* - **1950**, 73.
- Martello (P.zo) [Formazza]. - 1931**, 403.
- Martello (P.zo) [Lepontine], v. Campanile (P.zo).
- Martello (Rif. in), v. Rifugi: Corsi Nino, Dux e Zufallhütte.
- Martello (V.). - 1887**, 94 (L'alta), 187 - **1889**, 366 - **1891**, 231 (Gh. di), 314 (Id.), 317 (Id.) - **1923**, 77 (Vagabondaggio sciistico in) - **1930**, 766 (Cappelletta) - **1934**, 136 (In), 517 (Campeggio T.C.L.) - **1936**, 466 - **1937**, XII.
- Martellot (Cima). - 1884**, 99 - **1885**, 336 - **1887**, 323 - **1896**, 102* - **1913**, 76, 169 - **1915**, 282 - **1923**, 262*.
- Martellot (C.). - 1887**, 331 - **1890**, 198*, 255*.
- Martellot (Costiera del). - 1884**, 99.
- Martès (P.so) [Albania]. - 1941**, 192.
- Martica (M.). - 1945**, 12 (Segnav.).
- Martigny. - 1906**, 298 (Ferr. con Chamonix), 334 (Ferr. con Torino) - **1909**, 272 (Ferr. con Chamonix), 278 (Prog. ferr. con Torino) - **1910**, 292 (Inaug. ferr. con Orsières).
- Martin (Pic du lienten) [Rochebrune]. - 1924**, 108*.
- MARTIN-FRANKLIN J. - Un viaggio al Moncenisio nel 1787, **1890**, 437;
— Necrol., **1894**, 138.
- MARTIN-FRANKLIN J. e VACCARONE L. - Notice historique sur l'ancienne route de Charles Emanuel II et les Grottes des Echelles, **1888**, 183.
- Martin D.F., Mauler F. e Gallhuber J., v. Gallhuber, Martin e Mauler.
- MARTIN LANCIAREZ Eugenio. - Socio onorario C.A.I., **1913**, 303;
— Ultimo dei Soci fondatori C.A.I. commemorazione, **1920**, 39.
- Martin W., Reuschel P. e Weitzenböck, v. Weitzenböck ecc.
- Martina (P.). - 1905**, 196 inv. - **1907**, 214 inv., 223 (Segnav.) - **1908**, 41 inv., 94, 95 inv., 136 inv., 260 - **1909**, 47, 84 inv., 85 inv., 158 inv. - **1913**, 334 - **1915**, 125 inv.
- Martina Franca (Grotta di). - 1953**, 231.
- MARTINAZZOLI A. - La discesa dell'Adamello per la V. Adamé e variante alla Concarena, **1904**, 226.
- Martineano (M. Croce di). - 1894**, 325.
- MARTINELLI Amilcare. - L'intervento dello stato nel regime forestale e l'opera del C.A.I., **1888**, 118.
- MARTINELLI Emilio. - 1ª ascen. delle Punte Clerici, **1901**, 286.
- MARTINELLI L. e MERCI L. - Guida di Bolzano, **1953**, 244.
- MARTINELLI Mario. - Ricostruzione dei Rifugi dell'Alto Adige, **1951**, 237.
- Martinelli M. e Fessia E., v. Fessia e Martinelli.
- MARTINES RATTI Maria. - Osservazione sul cuore degli sportivi, **1935**, LXXXIII.
- MARTINET Claudio. - Alla Testa del Rutor (Inaugur. della cap. Defey), **1889**, 311.
- Martini (Cengia). - 1918**, 147 - **1919**, 98, 102.
- MARTINI L. - Pizzo Bernina, **1888**, 317.
- Martino (Grotta di Rio), v. Rio Martino.
- MARTINORI Edoardo. - Viaggio pedestre da Roma a Milano e Venezia, **1882**, 25;
— Necrologia e ricordo, **1938**, 11.
- MARTINOTTI Aless. - Disgrazia e necrologia, **1927**, 223.
- Martinotti Alessandro (Biv.) [Valnontey]. - 1930**, 493 - **1944**, 23 - **1951**, 168, 312 - **1952**, 132, 315, 316 - **1954**, 70.
- Martinotti Aless. (Guglia) [B.ca Crevaye]. - 1926**, 64*.
- MARTINOTTI ANNA. - Necrologia, **1931**, 424.
- Martlgrat, v. Ortler.
- MARTON A. - Tempesta sul Tibet (Film), **1953**, 115.
- MARTORANO Gius. - Val Malenco, **1924**, 160.
- MARTORELLI Bernar. - Arcobaleno in Val Anzasca, **1890**, 404.
- MARUSSI Antonio. - I principali centri Turistici nelle Alpi Giulie, **1931**, 767;
— La tradizione cartografica italiana, **1950**, 319;
— Componente sped. ital. K 2, **1954**, 81, 424.
- Marussi A. e Dougan V., v. Dougan e Marussi.
- Marx Carlo (P.co) [Pamir]. - 1950**, 280.
- Mary (C. di), v. Maurin (C.).
- Mary (P.) [Apuane]. - 1916**, 227*.
- Mary (P. Haute de). - 1902**, 401.
- Mary (Peak Queen's) [Karakorum]. - 1934**, 566*, CLXI* - **1935**, 266, 334 - **1936**, 344, 348 - **1938**, 358, 556* - **1940**, 477, 479 - **1941**, 195² - **1942**, 195 - **1943**, 36 - **1947**, 453 sci - **1948**, 181, 214, 216 - **1951**, 104 - **1953**, 213.
- Mary (Spiz) [Pramper]. - 1928**, 349*.
- März Fritz e Klier H.E., v. Klier e März.
- Marzel (Cime). - 1934**, 22 sci - **1942**, 101.
- Marzo (M.). - 1883**, 123 - **1904**, 426 - **1929**, 447 (Disgr.) - **1939**, 87.
- MARZO ALDO. - Attacco automatico per sci, **1934**, 51.
- MARZORATI Gius. - Disgrazia e necrologia, **1935**, 650.
- MÄRZROTH Carl L. - Necrologia, **1885**, 326.
- Masaré (Cresta del). - 1941**, 125*.

- Masaré** (Gruppo II). - 1938, 80 (Monogr. Fusco), 482.
- Masaré** (P. del). - 1938, 482, 484*³.
- Masaré** (Torri del). - 1909, 310* - 1938, 482 (2ª torre).
- Mascabroni** (I). - 1932, 270, 277, 278, 527.
- Masche** (Cima delle). - 1909, 86, 162.
- Maschera**. - 1896, 196.
- MASCHERPA** Pietro. - Prime ricerche biologiche entro il cratere dell'Etna, 1938, 492, 519; — Un prezioso esemplare della flora alp. a servizio dell'autarchia del farmaco, 1943, 41; — La Flora alpina e le sue virtù curative, 1946, 219.
- Mascherpa** P. e Allievi, v. Allievi e Mascherpa.
- Mascioni** (Altip. di). - 1917, 203.
- Mascioni** (M.). - 1911, 20.
- MASE DARI** Giorgio. - Nelle Dolomiti, 1930, 39.
- Masenade** (Cima delle). - 1951, 204*, 205*².
- Maséra** (Grotta della) [Como]. - 1901, 15.
- Masherbrum** (M.) [Karakorum]. - 1893, 360 - 1918, 186 - 1934, 656 - 1936, 341 - 1939, 14 - 1949, 6 (Fot. Sella) - 1951, 125 - 1954, 26, 406.
- MASI** Mario. - Decesso, 1945, 60.
- Masiere** (Cima delle), v. Pizzón (C. Est).
- MASIERO** Pino. - Disgrazia e necrologia, 1952, 319.
- MASINI** Luigi. - Nom. a Commissario del C.A.I., 1945, 33; — Appelli all'unità del C.A.I., 1945, 45, 53; — Ripresa (In occasione rinascita R.M.), 1946, 1 Not.; — Eletto Presidente C.A.I., 1946, 4 Not.; — Radioconf., 1946, 310.
- MASINI** Romeo. - Altimetria barometrica, 1919, 163; — Memoria descrittiva della Carta geolog. di V. Lima, 1933, 506.
- Másino** (C.). - 1912, 343* - 1913, 140* - 1915, 45.
- Másino** (Monti di). - 1902, 1 - 1922, 61 - 1932, 326, 339 - 1938, 421.
- Másino** (V.). - 1883, 13 (Appunti topogr. e alpin. Lurani), 38 (Id.), 60 (Id.), 118 (Nuove asc. in) - 1886, 383 - 1888, 381 - 1889, 141 - 1893, 242 - 1902, 1 - 1909, 393 (Segnav.), 417 (4º Congr. Sucas), 423 (Id.), 438 (Id.) - 1928, 130 - 1938, 80 (Monogr. Longoni), 421 - 1941, 326 (Sui Monti della) - 1942, 31 (Sei e piccozza in) - 1950, 61 (Il sesto grado in), 173 (I primi alpinisti nella regione della).
- Másino-Bregaglia-Disgrazia**. - 1936, 371 (Guida M. d'I. Bonacossa), 412 (Id.), 499 (Id.) - 1937, 1 (Id.).
- Maso chiuso** (Ricerche sul) in Alto Adige. - 1941, 120 - 1951, 167.
- Maso Corto**. - 1939, 490 - 1941, 160.
- Maso gelato**. - 1939, 489.
- Masoni** (M.). - 1896, 419 - 1922, 216* - 1924, 148*.
- Másores** (Col de), v. Lúesa (Sass da la).
- MASSA** Mattia. - Necrol., 1908, 436 - 1909, 19.
- Massa** (Sez. C.A.I.), v. anche: Apuania-Massa (Sez. C.A.I.) - 1948, 287, 382 - 1954, 126.
- Massa** (Sottosez. C.A.I.). - 1935, 149 (Costitut.).
- Massa d'Albe**. - 1927, 118 (Staz. Rif. M. Velino).
- Massale** (M.). - 1903, 184.
- MASSANO** Gino. - La «Domenica invernale in Abruzzo», 1913, 105; — Le piccole industrie montane e lo spopolamento della Montagna, 1930, 163; — L'Alpe alla II Quadriennale d'arte Naz., 1935, 246; — Le Alpi ed i Romani, 1936, 163; — Alpinismo in atto al 1º mostra naz. di arte sportiva (Roma), 1936, 231; — Il senso de l'arte alla XX Biennale, 1936, 360; — Nota su la Montagna alla III Quadriennale d'arte in Roma, 1939, 333; — Montagne e montanari alla XXI Biennale di Venezia, 1939, 97.
- Massari** (P.zo). - 1915, 282.
- MASSEI** Rinaldo. - La bonifica umana e la casa nelle zone montane, 1941, 8.
- MASSIA** Giuseppe. - Disgrazia, 1937, LXIV; — Necrol., 1937, LXXVIII.
- Massi erratici**, v. anche: Singoli nominativi e toponimi - Aosta (Della Val d'). - 1921, 8; — Como (Lago di), 1927, 202; — Regione dei tre Laghi, 1914, 357 - 1915, 26.
- Massiola di Valstrona** (Sottos. C.A.I.) [Omegna]. - 1945, 54 (Costit.) - 1948, 47 (Sciogl.).
- Massodi** (Campanili dei). - 1927, 31.
- Massodi** (Castello dei) [Brenta]. - 1940, 166*.
- Massodi** (Naso dei), v. Massodi (Castello dei).
- Massodi** (Spallone dei) [Brenta]. - 1896, 27* - 1930, 243* - 1934, 444*, 445*² - 1941, 311.
- MASSONAT** Claudio. - Sunto dei principali fatti d'arme delle Alpi Marittime (Zona del 2º alp.), 1888, 120.
- Massone** (M.). - 1897, 452² - 1940, 487 - 1941, 3, 293 - 1942, 177 - 1945, 49 - 1947, 128.
- MASSONI** Augusto. - Gruppo del M. Rosa, 1891, 348; — Nadelhorn (o West Lenzspitze) (1ª asc. vers. O.), 1895, 469.
- Massor** (Le). - 1926, 15*.
- MASSUCCI** Luigi. - Disgrazia sul Monte della Sibilla, 1888, 385.
- Mastallone** (V.). - 1886, 241.
- Mastaun** (Cima). - 1924, 195.
- Mastodon** (M.) [Canadá]. - 1935, 647*.
- Mastrelle** (P.so delle). - 1907, 214.
- Masuccio** (M.). - 1912, 52, 79.
- Masun** (P.so del). - 1917, 110.
- Matajur** (M.). - 1886, 194 - 1889, 336, 425 inv. - 1899, 148 - 1917, 101.
- Matanna**, v. Palagnana.
- Matanna** (Collare di). - 1884, 69 (Nuovo sent.), 78, 135 (Nuovo sent. col Procinto) - 1885, 90 (Id.), 160 (Sottoser.) - 1886, 155 (Sent.) - 1891, 193.
- Matanna** (M.). - 1884, 77 - 1894, 403 - 1898, 301 - 1915, 155 inv., 218 - 1926, XIV.
- Matatschturm** (Höchster) [Venoste], v. Mazia (Gran Campan. di).
- Mataun**. - 1940, 472.
- Mater** (o Matter) [P.zo], v. Sterla (P.zo).

- Materassini* Olgiati. - 1948, 92, 186.
Mater de Paja. - 1896, 91 - 1898, 99 - 1904, 140.
Materiale d'equipaggiamento alpinistico. - 1950, 71.
Materie prime. - 1940, 344.
Matese (Gruppo). - A. 74, 55, 98 - 1892, 285 - 1893, 105 - 1935, XXXI inv. - 1938, 274 - 1940, 138, 458 (Monogr.) - 1941, 11 (Id.) - 1946, 286.
MATHEWS Charles Ed. - Alpine Obituary, 1882, 163;
 — The Annals of Mont Blanc, 1899, 109, 160;
 — I primi ascensionisti del M. Bianco, 1906, 25.
Mathews (P.) [Grande Casse]. - 1913, 124 - 1914, 377.
MATHEWS W. - Necrologia, 1902, 67 - 1905, 168 - 1906, 56.
MATHIEU J. - Panorama du Massif de l'Oisans, 1888, 20.
Mathieu (Brèche). - 1896, 102*.
MATHIS Walter. - La grande Caduta, 1943, 90.
Matolda (Tomba di). - 1911, 83, 122, 336 - 1912, 113 inv., 121 inv. - 1913, 76, 107, 168, 202, 231 - 1914, 322, 344 - 1917, 198 - 1939, 158 (Toponom. e leggenda).
Matricole (Festa delle). - 1913, 165.
Mattai del Moro G., Bassi e Frassi E., v. Bassi, Frassi ecc.
MATTAI DEL MORO G. e ZAPPA M. - Con gli sci nei gruppi del Piz Kesch e della Parsen-Weissfluh, 1928, 165.
Mattarello (Sottos. C.A.I.) [Trento]. - 1945, 54 (Costit.).
MATTEIS G.E. - Protezione delle piante alpine, 1889, 211.
MATTEOCCI Carlo. - Ancora della bussola, 1936, 150.
MATTEODA Sergio. - Disgrazia, 1934, 279;
 — Necrol., 1934, 403, 692.
Matteoda Sergio (P.) [Ande], v. Tronador.
Matter P. (P.) [Polsét]. - 1905, 166.
Matterhorn, v. Cervino.
MATTHAELI Maria. - Alpinismo nelle Isole Lofoten e Vesteraalen, 1939, 418.
MATTHIAS E. e TESTA G. - Natürliches Skilaufer, 1937, XVII;
 — Sciare, 1938, 124, 180 (Trad. di Vallepiana) - 1939, 100, 183.
Matthorn. - 1910, 116.
Mattia (Fopa di). - 1909, 131 - 1910, 22 - 1928, 65 - 1930, 287* - 1941, 87 - 1947, 14³ - 1950, 200*, 233, 234 - 1952, 298.
Mattina (Cima), v. San Candido (Crodon di).
MATTIROLLO Oreste. - Per la flora alpina (Invito ai Soci del C.A.I.), 1883, 48;
 — Necrologia di Alessio Malinverni, 1887, 52.
 — La flora segusina dopo gli studi di G.F. Re, 1907, 400;
 — Un interessante volume di etnografia valdostana, 1915, 24;
 — Tutela delle piante alpine, 1930, 685.
Mattirolo (P.), v. Serous.
MATTIUSSI Carlo. - Necrologia, 1944, 5.
Mattmark-Weissthor, v. Schwarzberg-Weissthor.
Matto (Forc. del). - 1897, 302 - 1907, 352.
Matto (Gendarme del), v. Verani (Cima).
Matto [Marittime] Comprende tre punte: Est, Centrale ed Ovest (o Bobba). - 1890, 259 - 1891, 395 - 1892, 351 - 1896, 63, 330 - 1897, 302* - 1899, 51, 137 - 1901, 151, 462 - 1902, 201 (P. Est ed Ovest) - 1903, 135 (P. Est)*, 135 (P. Centr.), 189 (P. Est)* - 1905, 80*, 86 (P. Est)* - 1906, 477 - 1907, 117 (P. Est), 352 (Id.), 352 (P. Ovest o Bobba)*, 354 (P. Centr.) - 1908, 97 (P. Est), 177 (Id.), 261 (Id.) - 1909, 156 (P. Centr.)²*, 156 (P. Ovest, o Bobba)* - 1910, 87 (P. Ovest, o Bobba)*, 116 (P. Est)* - 1911, 85² (Id.), 120 (Id.), 274 inv.* - 1912, 50 (Id.), 78 inv.² (P. Est), 115 (P. Est) inv.*, 394 - 1913, 25 (P. Est), 168² (P. Est), 202 (Id.), 236 (Id.)* - 1914, 321 (P. Est), 322 (Id.)*, 345 (Id.)*, 345 (P. Centr.)*, 345 (P. Ovest o Bobba)* - 1915, 84 (P. Est)*, 281 (Id.) - 1916, 109 (P. Est)*, 227 (Id.) - 1928, 104 (P. Centr.)* - 1929, 291 (P. Centr.)*, 291 (P. Ovest o Bobba)*, 292 (Centr.) inv.* - 1930, 307 inv. sci* - 1932, 401 inv. sci - 1939, 110 (P. Ovest o Bobba)*, 229 (P. Est, o Don Brunetto), 403 sci (P. Centr.) - 1941, 25 inv. sci, 62² - 1947, 413 - 1949, 62, 126 - 1950, 150.
Matto (M.) [Rif.], nel Vallone della Meris. - 1947, 23 - 1945, 35 (Distr.), 36 (Id.) - 1947, 591 - 1952, 310, 314.
Matto (P.zo) [V. Grosina]. - 1894, 396* - 1896, 433², 433 (P. Sud) - 1898, 485 - 1902, 242 - 1903, 21 - 1912, 54*, 78*, 114*.
Mattone (M.) [Abruzzo]. - 1926, VII.
Mattstock. - 1916, 226.
Mattwaldhorn. - 1911, 85².
Maubert L. (Cima) [Marittime]. - 1902, 98*, 307* - 1903, 120, 124 - 1906, 388 - 1907, 351 - 1928, 98*² - 1929, 294* - 1941, 62 - 1953, 177*.
Maubert L. e Di Cessole V., v. Di Cessole e Maubert.
Maudit (C.). - 1922, 22* - 1923, 145*, 266 - 1927, 55 sci - 1928, 48*, 193* - 1929, 297* - 1930, 187*, 433 - 1934, 107 - 1954, 162*.
MAUDIT Henry. - Disgrazia, 1902, 285.
Maudit (C. du M.). - 1927, 55 sci.
Maudit (M.). - 1888, 412 - 1889, 351 - 1897, 104, 387 - 1898, 1, 441 - 1899, 194*, 195 - 1900, 222, 323 - 1901, 410 - 1902, 216, 407 - 1904, 472 - 1905, 19, 288 - 1907, 111, 169 - 1908, 92 - 1909, 295 - 1910, 87, 114, 117, 119 - 1911, 119, 121 - 1912, 253 - 1919, 197 - 1920, 23* - 1922, 22 - 1923, 145, 147 - 1927, 61 - 1928, 131, 201 inv. - 1929, 334 - 1930, 13* - 1931, 469 inv. sci - 1933, 497*, 567* - 1934, 264, 633 - 1937, 8 - 1938, 159 - 1939, 290 - 1940, 5 - 1941, 62 - 1942, 49 - 1946, 329 (Parete S., 3^a asc.) - 1949, 65 inv.*, 87* - 1951, 58, 64, 135*, 280 - 1952, 58, 297 - 1954, 167.
MAUGERI E. - Sicilia (Collezione Patria), 1929, 62.
Mauler F., Martin D.F. e Gallhuber J., v. Gallhuber, Martin e Mauler.
MAULL Otto. - Landerkunde von Sudeuropa, 1930, 62.

- Mauna Kea** [Hawai]. - 1941, 196 - 1943, 35.
MAURER (Ten.). - Disgrazia, 1893, 213.
MAURI (Comand.). - Con la libertà e per la libertà, 1947, 598.
MAURI Edoardo. - Necrologia, 1912, 393.
Maurienne. - 1932, 390 - 1933, 618 (Transhumance en), 620 - 1949, 152 (Guide de la, Leclerc Vol. I e II).
Maurienne (Haute). - 1906, 143 - 1928, 54 (Trois curieux passage en), 54 (Quatre jours en), 56 (Itinéraires en), 57 (Ski d'automne en).
Maurienne et Tarantaise. - 1951, 255 (Guide Leclerc, due vol.).
Maurigno (C.). - 1887, 386.
Maurigno (M. o Sasso). - 1896, 140, 433 - 1898, 486 - 1915, 84.
Maurin (C.). - 1940, 434.
Maurin (P.). - 1890, 361.
MAURIZI Angelo. - Nei Monti Sibillini, 1930, 735; — Castelluccio ed i Monti Sibillini, 1931, 647; — Sviluppi e possibilità dell'alpinismo nei M.ti Sibillini, 1931, 762; — Alpinismo sciistico nell'appenn. Centrale, 1933, 27; — Pizzo del Diavolo (Prime ascensioni parete E. e parete N.), 1933, 539; — Nel Gran Sasso d'Italia, 1934, 425; — Il Monte Bove, 1935, 368.
MAURO Francesco. - Una discesa nell'interno del cratere del Vesuvio, 1910, 337; — Influenza del disboscamento sul regime delle acque, 1911, 132; — Dent d'Hérens (Variante pel vers. S.O.), 1914, 3; — Il Trident de Faudery (1ª asc. punta Centr.), 1915, 37; — Le escursioni scolastiche della sez. di Milano, 1916, 197; — Pietre preziose e semipreziose delle Alpi italiane, 1940, 458, 498; — Commemorazione, 1954, 166.
Mauro Franc. e Bobba Giov., v. Bobba e Mauro.
MAURO Giovanni. - Sui piloni Est-Nord-Est del M. Blanc du Tacul, 1951, 367.
MAURY Léon. - I nomi dei luoghi delle Montagne francesi, 1932, 122; — L'Oeuvre scientifique du C.A.F. (1874-1922), 1937, XVII.
Mautino Umberto (Rif.) [Clavières]. - 1919, 200 (Prog.) - 1920, 247 - 1936, 202 - 1939, 3 - 1947, 592 (Distr.), 592 (Ripar.) - 1950, 258 (Itiner. dalla).
Mauvoisin. - 1886, 372 (Da, ad Arolla) - 1897, 62 (Sent. nella zona di) - 1902, 236 (Nuova strada per).
Mavenzi [Africa], v. Mawenzi.
Mawenzi [Africa], v. anche: Kilimangiaro. - 1887, 399 - 1890, 32 - 1907, 19 - 1913, 50 - 1929, 362 - 1931, 191, 193*, 348, 358 - 1936, 154, 192, 414 (6ª asc.) - 1937, 126* - 1940, 392 - 1941, 195 - 1945, 196 - 1951, 155, 156, 157 - 1953, 309.
Maximin (P.) [Olan]. - 1892, 53*, 292* - 1928, 423** - 1931, 761*.
Maximin Gaspard (Brèche). - 1896, 100*.
MAY Edoardo. - Disgrazia, 1890, 312.
MAY Stanislao. - Disgrazia, 1889, 210.
Maye (Tête de la). - 1902, 134 inv. - 1905, 155.
Mayenkopf. - 1908, 97 inv.
MAYER Edmondo. - Pomata pei piedi, 1884, 32.
MAYER Eduard (E figlio). - Disgrazia, 1890, 312.
Mayo (Cerro) [Patagonia]. - 1947, 171, 172.
MAYOR Edmondo. - Alberghi nelle Montagne italiane, 1882, 143.
MAYR Willi. - Disgrazia e necrologia, 1931, 243.
Mazamas (Club alpino dell'Oregon-Stati Uniti). - 1901, 278 - 1931, 584.
Mazamas (Riv. del Club alpino omonimo). - 1907, 278 - 1954, 252.
MAZE Jules. - La Grande Montagne: le M. Blanc, 1924, XXI.
Mazia (Gran Campan. di) [Venoste]. - 1926, 45*.
Mazia (V.) [Rif.], v. Diaz A. (Rif.).
Maznik. - 1917, 54.
Maz Pass [Pamir]. - 1930, 226.
MAZZA A. - Antonio Locatelli (Due volte M.O.), 1937, XXVI.
MAZZARDI Paolo. - Fototraumatismi oculari negli sport d'Alta Montagna, 1936, LXXI.
MAZZENI Dario. - Disgrazia, 1932, 155.
Mazzeni Dario (Rif.) [Spagna]. - 1930, 618 (Prog.) - 1931, 771 - 1933, 48 - 1935, CXLVII - 1944, 24 - 1945, 27, 28 - 1947, 591, 592 (Ripar.) - 1949, 194 - 1950, 315.
Mazzeni Dario (Torre) [Montasio]. - 1930, 158* - 1932, 155* - 1946, 55.
MAZZOLDI M. - Cordate, 1934, 209.
MAZZONETTO Anna M. - Disgrazia e necrologio 1950, 307.
MAZZONI Francesco. - Necrologia, 1890, 145.
MAZZONI Leandro. - Sped. ital. in Albania, 1937, 261.
MAZZOTTI Giuseppe. - Il Campanile di Val Montanaia, 1931, 534; — Il Passo della Sentinella, 1932, 14; — Il Giardino delle Rose, 1932, 28, 388; — Trionfo della tecnica e decadenza dell'Ideale, 1932, 589 - 1933, 102; — Cervino (1ª asc. parete Est), 1933, 11; — Grandi imprese sul Cervino, 1933, 11 - 1934, 338; — La Montagna presa in giro, 1933, 506; — Grandi imprese sul Cervino (Le ascens. di A. Cretier), 1938, 246; — La grande parete, 1939, 346; — Monte Popera pel gh. Pensile, 1939, 527; — L'inganno ottico, 1946, 139; — Introduzione alla Montagna, 1947, 227 - 1948, 325; — Alpinismo e non alpinismo, 1947, 227 - 1948, 325; — Potenza dell'istinto, 1947, 227; — Presentazione ai «Canti della Montagna» S.A.T., 1948, 428; — Dolomiti vecchie e Nuove, 1950, 188; — «Dolomites» di Félix Germain (Le Dolomiti viste dagli stranieri), 1950, 289; — Del Cervino e di altri Monti, 1952, 13;

- Montagnes Valdotaïnes (Storia di una vocazione), 1952, 58;
 — La Montagna dei viaggiatori, 1952, 349;
 — Introduzione a la Montana (Traduz.), 1952, 406.
- MAZZOTTO** Leone. - Necrologia, 1918, 137.
- MAZZUCCHI** Maria. - Aiguille Joseph Croux, 1900, 423.
- Mazzucchini** (Torrione) [Viù]. - 1890, 331 - 1912, 116 - 1914, 343 - 1917, 198.
- MAZZUOLI** L. - Una salita alla Marmolada, A. 74, 139.
- Mazzuoli** L. Issel A. e Zaccagna D., v. Issel, Mazzuoli e Zaccagna.
- Meade** (C.) [Garhwal]. - 1932, 538*, 540 - 1951, 282, 356 - 1952, 284.
- Mean** (C. del Gran) [Graie]. - 1885, 336 - 1934, 542 sci.
- Meana** (Colletto di) [Rif.]. - 1947, 591.
- Méande** (C. de la). - 1887, 365.
- Méane** (Gemelli di Roche). - 1897, 133* - 1928, 421*.
- Méane** (Roche) [Delfinato]. - 1888, 367, 408* - 1890, 88 - 1894, 255 (P. Orient.)* - 1895, 299 (Id.)* - 1897, 133*, 187 - 1907, 552*² - 1908, 309 - 1928, 421* - 1932, 306*² - 1952, 392*.
- Méan Martin** (Aig. de). - 1891, 60 - 1903, 52 - 1909, 158 - 1910, 83 (P. Occid.)*, 119 - 1912, 79 - 1913, 123 - 1914, 343, 377.
- Méan Martin** (Gruppo). - 1902, 118.
- Méane** (Tour Carrée de Roche). - 1912, 395 - 1928, 56 - 1930, 187 - 1936, 287*.
- Meano** (Rocce) [Viso]. - 1953, 303 (P. Ovest)*² - 1954, 42*, 42 (P. Ovest).
- MECCIO** Edoardo. - Necrologia, 1912, 125.
- Mecio Edoardo** (Torriani). - 1915, 17* - 1917, 170 - 1919, 23 - 1934, 142 (Nord)*, 142 (Sud)*, 142 (Trav.)* - 1947, 553 inv.* - 1948, 293.
- MECIANI** Pietro. - Il sesto grado in Val Másino, 1950, 61;
 — I primi alpinisti nella regione del Másino, 1950, 173;
 — Garhwal-Himalaia (Note di storia alpinistica - storia di ieri), 1951, 283, 353;
 — Cerro Fitz Roy (Storia), 1952, 166;
 — Alpinismo in Sud America, 1952, 388;
 — Placidus a Spescha (Rievocaz. storica), 1953, 361;
 — La Sierra Nevada di Granada, 1954, 347.
- Meciani** P. e Grunanger P., v. Grunanger e Meciani.
- Meda** (M.). - 1906, 121.
- Meda** (Sez. C.A.I.). - 1954, 126.
- Meda** (Sottos. C.A.I.) [Desio]. - 1937, LVII - 1940, 339 (Scioglim.) - 1945, 47 (Trasf. in sez.).
- Medáccio** (P.). - 1889, 141* - 1914, 289, 320.
- Medace**. (La) [Creta Granzaria]. - 1935, 514*.
- Medaglia ufficiale del C.A.I.** - 1932, 320.
- Medaglie al valore atletico**, v. Valore atletico.
- Medaglie d'oro alpine** (Raccolta biografica delle). - 1931, 646.
- Médail Franceseo** (P.) [Graie]. - 1894, 320* - 1895, 349 - 1896, 67 inv.
- Medale** (Corna di). - 1933, 96* - 1940, 172.
- Medase** (P. del). - 1907, 79* - 1908, 80* 94 - 1909, 44, 155, 296.
- Mede** (Torre de le) [Civetta]. - 1909, 311* - 1927, 89 - 1929, 190.
- Mede** (Torre di). - 1909, 311*.
- Mededeelingen der Nederlandsche Alpen Vereeniging**. - 1922, 229.
- Medél** (Gruppo). - 1900, 372 - 1911, 246 (Guida Derichsweiler).
- Medél** (Monti di). - 1918, 34.
- Medél** (Piz). - 1887, 63.
- Medelser** (Rif.). - 1932, 384.
- Medeon** (Montasio). - 1908, 135².
- Mediane** (P.), v. Diable (Aig.s du).
- Medici del C.A.I.**, v. Soci C.A.I.
- Medicina dello sport** (La). - 1936, LXXII (In Germania).
- Medicina e alpinismo**. - 1935, LXXXIII, XCV, CXI, CXXXIII, CLIII - 1936, VII, XXVIII, LI, LVIII, LXVI, LXXI - 1938, 293 - 1939, 554 - 1943, 39.
- Medicina e psicanalisi**. - 1951, 175.
- Medicina relativa allo sci e alpinismo** (La). - 1939, 554.
- Medicina sportiva** (8° Congr. Intern. di). - 1950, 39 (Firenze).
- Médille** (Altip. di). - 1905, 157.
- Medrig**. - 1905, 15 inv. sci.
- Meduee** (Buse del). - 1951, 245.
- Meduee** (Forc.). - 1946, 6 - 1951, 245.
- Meduee** (Pala di). - 1890, 310*, 316, 371* - 1891, 102 - 1912, 77*² - 1915, 282 - 1918, 140*² - 1921, 93 - 1928, 350*³ - 1946, 4 - 1952, 55*, 216, 344.
- Meduee di Dentro** (Busa del). - 1946, 6.
- Meduee di fuori** (Busa del). - 1946, 6.
- Medvéa** (M.). - 1917, 111.
- Medvedjak** (M.), v. Medvéa (M.).
- Meeraugenspitze** [Tatra]. - 1914, 345.
- Meersch** D. e Ganshof W.J., v. Ganshof e Meersch.
- Megalo** (M.) [Grecia]. - 1903, 57.
- Megève** (C. di). - 1893, 132 - 1936, XIX (Funiv.), 96 (Id.), 146 (Attrezz. inv.).
- Meidassa** (Gruppo). - 1919, 50, 53, 58 - 1920, 1 (Monogr. Valbasa), 179 (Id.).
- Meidassa** (M.). - 1895, 286, 381 - 1896, 132 - 1900, 83 inv. sci - 1920, 1, 179 - 1924, 193* - 1928, 51 - 1947, 406.
- MEIER** Gottlieb (Guida). - Disgrazia, 1886, 330.
- MEIER** O. - Die Bedeutung der Teilnahme der Schweiz an den Olympischen Spielen, 1934, 338.
- Meiggs** (M.) [Ande Peruviane]. - 1911, 74.
- Meije**. - 1885, 224 (Disg. Zsigmondy), 287, 328, 352*, 368 (Centr. e Occ.) - 1886, 27, 97, 276, 364 - 1887, 204*, 348 - 1888, 50, 285, 367 (Pic Central), 393, 426 - 1889, 19, 124, 126, 220, 366 - 1890, 88², 89, 258, 298 - 1891, 20 (Occid.), 29, 229, 342 (Occ. e Centr.), 363, 364, 395, 412 - 1892, 52 (Centr.)*, 172², 214, 262, 292 - 1893, 23

- (3^a trav.), 24, 379 - 1894, 170², 171 - 1895, 299, 300 - 1896, 36 (P. Orient.), 67 (P. Centr.) inv., 121, 123, 161, 351 (Disgr.), 451², 454 - 1897, 488 - 1898, 110, 111, 114, 115, 152, 152 (Disgr.), 455 - 1899, 112, 113², 285, 314 (Trav. ital.)*, 315², 422 (3^a trav. ital.), 501, 502, 503 - 1900, 189, 304⁴, 305, 369, 430, 437 - 1901, 99, 232, 431 - 1902, 151, 252 - 1903, 315², 462 - 1904, 110, 391, 467 - 1907, 111, 117, 317 (Disgr.), 552 - 1908, 338 - 1909, 130, 172, 243, 295 - 1910, 87, 296, 362² - 1911, 29, 119, 188*, 230, 272 (Disgr.), 345 - 1912, 50², 58, 91, 116*, 160 - 1913, 179*, 210* - 1914, 342, 344 - 1915, 84, 362* - 1919, 31* - 1924, 50, 107 (Occid.)* - 1925, XCVI (Centr. e Occid.) - 1926, CXXVI - 1927, 3 (Asc. Coolidge), 55 inv. sci*, 289 - 1928, 56 (P. Occid.) inv.*, 128, 129 (Storia), 132, 133, 190*, 201 (Centr.) inv.*, 201 (Orient.) inv.*, 421 (Orient.)* - 1929, 143 - 1930, 188 - 1931, 803 (Orient.) - 1933, 160 618, 619 inv. (2^a asc.) - 1934, 152, 159 (Telefer. alla), 211 (Id.), 211, 264, 402, 516, 572 - 1935, 103, 267, 268, 337, 496 - 1936, 375 (2^a par. S.), 414 (Id.), 415 (Id.) - 1937, X - 1940, 5, 348 - 1948, 89*, 91 - 1949, 4 (Fot. Sella), 8 - 1950, 281 - 1951, 40 (Statist. asc. par. S.), 59 - 1952, 24 (Centr.)*, 24 (Statist. asc. par. S.), 91, 128 inv.*, 392 (Trav. dalla, al Pic Gaspard) - 1953, 387.
- Meije** (Breche de la). - **Å. 75**, 120 - 1882, 156 - 1883, 120 - 1884, 11 - 1886, 192 - 1887, 179 inv. - 1889, 20, 126 - 1890, 302 - 1899, 315 - 1900, 192, 316 - 1901, 58 - 1903, 179 inv. - 1911, 372 (Trav. Whympfer)* - 1912, 393 - 1940, 181.
- Meije** (Gruppo). - 1951, 128.
- Meije** (Massif de la). - 1948, 273 (Guida Devies e Lavou, Vol. 1^o) - 1952, 262 (Id., 2^a ed.).
- Meije** (Rif.) [Al Promontoire]. - 1901, 300, 390 (Inaug.) - 1902, 152.
- Meije et Eerins** (Les Massifs de la et des). - 1927, 119 (Guida Gaillard).
- Meiten** (Aig.s de). - 1891, 366*.
- Meiten** (C. di). - 1904, 93.
- Meja** (Frate della). - 1914, 288 - 1922, 77, 82 - 1927, 115*², 167* - 1941, 292.
- Meja** (Rif. della) [Cozie]. - 1937, 347 (Prog.).
- Meja** (Rocca la). - 1897, 233, 381 - 1900, 392 - 1901, 462.
- MEJANI** Paolo. - Commemorazione, 1925, XL.
- MELA** Giuseppe. - Necrologia, 1909, 95.
- Melago**. - 1950, 41 (Camp. sez. Desio).
- Melago** (P.so di). - 1940, 512.
- MELANO** Giovanni. - Monviso, 1891, 250.
- Melára** (P.) [Appenn. Calabrese]. - 1898, 104 - 1899, 111.
- Melase** (Bocch. del). - 1938, 321.
- Melase** (P.zo). - 1905, 114 - 1914, 289.
- Melbourne** (M.) [Antartide]. - 1926, XXX.
- MELCHIORI** Giacomo. - Necrologia, 1886, 187.
- Melchiorre** (P.). - 1882, 152* - 1895, 348 - 1906, 198 - 1908, 93*, 176* - 1915, 147 - 1916, 160* - 1920, 118*² - 1941, 62 - 1947, 468.
- MELÉ** Giacomo. - Necrologia, 1941, 232.
- Melegnano** (Sottos. C.A.I.) [Lodi]. - 1945, 54 (Costit.) - 1951, 66 (Sciogl.).
- Melezet**. - 1929, 67 (Casa degli sciatori C.A.I.), 130 (Id.), 131 (Id.).
- Melezet** (P.). - 1939, 335*.
- Melilotus** Alba. - 1938, 346 (Rinsaldamento del terreno con).
- Mella** (V.). - 1939, 538 (Not. stor.).
- Mellemste** [Norvegia]. - 1886, 421 (Centr.)*.
- MELLI** Nemo. - La Montagna gelosa, 1936, 225.
- MELLI** Tiziana. - Luci e riflessi sulle Dolomiti, 1936, 422.
- Mellichenhorn**. - 1913, 141 - 1914, 287, 320, 377.
- Mellizos** (M.) [Patagonia]. - 1947, 174.
- Mello** (Biv. al P.so di), v. Odello-Grandori (Biv.).
- Mello** (P.so di). - 1883, 39 - 1910, 156 - 1913, 336 (Trav. Tuckett 1865)* - 1922, 63, 66, 67 - 1929, 219 inv. sci, 394, 427 - 1932, 354 - 1949, 165.
- Mello** (P.) [Corsica]. - 1929, 296*.
- MELNIKOFF** N.P. - Nota sull'antico canale di Perekop in Crimea, 1893, 123.
- MELON** Pierre. - Chasseurs de Chamois, 1939, 180;
- Montagnards, 1950, 144.
- Meluzzo** (Rif. in V.), v. Pordenone (Rif.).
- Melzè** (Pian). - 1905, 227 (Alb.).
- Melzè** (P.). - 1911, 15*, 50*, 51*, 53*².
- MELZI** Gilberto. - Escursioni nel Mésino, 1889, 141;
- P.zo Vespolo e P.zo di Tronella, 1891, 163;
- Corno Bruciato (1^a ascen. della Vetta Orient.), 1892, 6;
- Nelle Dolomiti di S. Martino di Castrozza (1^a asc. B.co del Cimone - 1^a asc. Cresta N.O. Cimon d. Pala), 1894, 40;
- Necrol., 1899, 72.
- Melzi** Gilberto (P.) [Torroni]. - 1911, 15* - 1935, 7.
- Melzi** G. e Magnaghi C., v. Magnaghi e Melzi.
- MELZI** Gilberto e **NOSEDA** Aldo. - M. di Zocca (1^a asc.), 1891, 350.
- MELZI** G. e **RIVA** Carlo. - Nelle Dolomiti di S. Martino di Castrozza (Campan. e Cima di V. di Roda - Cima di Ball), 1894, 71.
- Melzo** (Sez. C.A.I.). - 1954, 126.
- Membri** dell'Assemblea dei Delegati, v. Consiglio direttivo e Delegati.
- Memmo**. - 1899, 499 (Osserv. meter.).
- Memoriale per l'ufficiale sulle Alpi**. - 1900, 143 (Etna).
- MENABREAZ** Samuele (Portat.). - Salvataggio, 1901, 301.
- MENABUONI** Lorenzo. - Necrologia, 1935, 208.
- Menaggio** (Sez. C.A.I.). - 1954, 126.
- Menaggio** (Sottos. C.A.I.) [Como]. - 1947, 557.
- Mendabruel** (M.). - 1896, 63.
- Mendivit** (Sella di) [Africa]. - 1939, 304.
- Mendola** (P.so della). - 1882, 30 (Strada del), 56 (Id.) - 1886, 413 - 1889, 179 (Sogg.),

- Menecigolo** (Cima). - 1954, 44*.
MENEGHEL Aldo. - I Rifugi alpini, 1948, 313.
MENEGHELLO Francesco. - Al sole delle Crode; 1923, 239.
 — Le Piccole Dolomiti e la scuola vicentina di roccia, 1925, 221, 241;
 — Necrologia di Alessandro Cita, 1929, 144.
Meneghello Francesco (Biv.) [C. degli Orsi]. - 1952, 266 (Inaug.), 404 - 1953, 169.
MENEGHINI Domenico. - A proposito di alpinismo popolare, 1913, 357;
 — Ascensione alla Palla Bianca (XLIII Congr. C.A.I.), 1919, 133.
MENEGHINI Giuseppe. - Decesso, 1889, 18;
 — Necrol., 1889, 50.
MENELIK I. - Tomba di, 1936, 192.
MENGARINI Guglielmo. - Necrologia, 1928, 207.
MENGOTTI Francesco. - Idraulica e fisica sperimentale, 1886, 129.
MENINI Davide. - All'Antelao (1ª asc. vers. S.E.), 1886, 337;
 — Operazioni militari alla frontiera N.O. (Memorie di escurs. alp. del 1890), 1891, 102;
 — Necrol., 1896, 119.
Menini Davide (Fore.). - 1923, 101*, 264.
Menini Davide (P.) [Antelao]. - 1914, 320* - 1918, 140* - 1923, 101*, 109, 264.
Menlungtse (M.) [Everest]. - 1952, 219*.
Menna (Cima di). - 1892, 92 - 1893, 306 (Incendio sulla).
Menone (P.zo), v. Gino (P.zo di).
Menouve (C.). - 1903, 403.
Menouve (M.). - 1892, 327.
Mense (Cima delle), v. Villadel (Testa di).
Mensola (La) [Cima Undici]. - 1932, 81, 205, 210, 216, 526 - 1934, 36.
Menta (Pierre). - 1928, 54*, 55, 56 - 1932, 309* - 1933, 510.
Menta (Testa di). - 1888, 175.
MENTI Mario. - Disgrazia, 1938, 462;
 — Commem., 1939, 458.
Mentone (M.) [Corsica]. - 1929, 296*.
Mentone (Sottos. C.A.I.). - 1937, 128 (Costit.).
Menue (Pierre). - A. 75, 88 (Tent.), 121*, 134 - 1882, 153 - 1885., 121 - 1887, 284 - 1888, 171 - 1889, 373* - 1890, 306* - 1891, 85*, 222 - 1892, 194, 307, 342, 351 - 1893, 280, 327, 365, 388 - 1894, 266² - 1897, 19, 479 - 1898, 327, 499 - 1899, 98 inv., 103*, 218, 268³ (1 inv.), 421, 503 - 1900, 27, 449 - 1901, 405* - 1902, 101, 270, 402 - 1903, 52, 132 inv. *, 485 - 1904, 373 - 1907, 169* - 1908, 93, 95, 97 - 1909, 131, 158² - 1910, 83 - 1911, 54² - 1912, 50, 78, 79, 80 - 1913, 76, 169 - 1914, 288, 343 - 1915, 245 - 1916, 165*, 226 - 1917, 159, 199 - 1922, 19 - 1924, 193* - 1939, 342 - 1940, 23 - 1941, 167, 233 - 1946, 304*.
Menza Gino (Rif.) [Etna]. - 1934, 207 - 1935, 492, CLVII - 1936, 455 - 1937, 125 - 1944, 23 - 1945, 48 - 1946, 382 - 1947, 591, 592 (Ripar.) - 1950, 150.
MENZEL A. - Disgrazia, 1893, 303.
Menzét (M.) [Africa]. - 1939, 304, 305.
Mera (M.). - 1902, 100.
Mera (V. della). - 1939, 539 (Not. stor.).
Meranerhütte (Al Lago Verde, V. Spranza). - 1916, 297.
Merano. - 1919, 126 (XLIII Congr. C.A.I.) - 1934, CI (Centro turistico) - 1949, 180 (LXI Congr. C.A.I.).
Merano (Circond.). - 1932, 640 (Elenco itiner. segnati nel).
Merano (e dint.). - 1931, 653 (Carta T.C.I.).
Merano (Sez. C.A.I.). - 1923, 270 (Costit.) - 1926, XCI - 1929, 130, 136, 147 - 1939, 175, 230 - 1946, 2 Not., 127, 251 - 1947, 127 - 1950, 101 - 1954, 126.
Merano (Sottos. C.A.I.). - 1930, 630 - 1931, 63, 513, 514, 653 - 1932, 640 - 1934, 398 - 1937, 260 LXXVI - 1939, 286, 402 - 1944, 19 - 1945, 4, 41, 45, 47 (Trasf. in sez.).
Merara [Eritrea]. - 1946, 197.
Meras (M.). - 1911, 121.
Merate (Sez. C.A.I.). - 1928, 135 (Costit.) - 1931, 442, 450 - 1936, 42 - 1938, 283, 339 - 1944, 19, 22 - 1945, 25, 45 - 1954, 126.
Meraviglie (Bacino delle). - 1914, 245.
Meraviglie (L. delle). - 1884, 97 (Iscrizioni simboliche) - 1898, 116 (Id.) - 1901, 1, 82 (Iscriz. simboliche), 392 (Id.), 456 (Id.) - 1902, 147 (Id.) - 1903, 189 (Id.).
Meraviglie (Rif. delle) [Al Lago Lungo]. - 1937, 347 (Prog.) - 1938, 112 (Id.) - 1940, 21 - 1941, 77, 161 - 1944, 6 (Ultim.), 23 - 1947, 581 (Passato in territ. Franc.), 591 - 1949, 88 - 1950, 37 - 1952, 310.
Meraviglie (V. delle). - 1914, 226, 280 (Iscrizioni rupestri) - 1916, 80.
MERCALLI Giuseppe. - Necrol., 1914, 125;
 — Commem., 1914, 352.
Mercanton P.L. e Faes H., v. Faes e Mercanton.
Mereantour (Caire Negre di). - 1899, 197 inv. *, 232.
Mereantour (Cima di). - 1890, 259 - 1891, 395 - 1898, 484 - 1899, 197 inv., 232, 501 inv. - 1901, 11 inv. - 1902, 306 - 1907, 350 - 1910, 87, 117² - 1930, 354 - 1939, 110*.
Mereantour (C.). - 1896, 63.
Merecario (M.) [Ande]. - 1935, 376* - 1937, 302 - 1938, 365 - 1949, 81 - 1951, 126 - 1954, 169.
Mereera (C.). - 1918, 169 (Storia).
Mereera (Testa della). - 1903, 137.
MERCERON M. - Description des passages des Alpes en 1515, 1885, 329.
Merci L. e Martinelli L., v. Martinelli e Merci.
MERCIAI Giuseppe. - Il Campionato di marcia delle guide dei Pirenei, 1907, 28;
 — Escursioni ed osservazioni nell'Alta Val Camonica e nella Valfurva, 1915, 82;
 — Necrol., 1940, 341.
Mercantaira (P.). - 1897, 479 - 1898, 321* - 1899, 113, 285 - 1912, 51, 79*.
Mereury (M.) [Nuova Zelanda]. - 1935, 483.
Merdarola (Bocch. di). - 1883, 38 - 1893, 242 - 1900, 327 - 1926, 128.
Mer de Glace (Gh.). - 1939, 217 (Leggen.).
MERENDA Pietro. - La colonia alpina « Margherita » in Palermo, 1897, 475;

- Le gite patriottiche della sez. Palermo, nel 50° anniv. della rivoluz. siciliana (1860), **1910**, 275, 322;
- Nota Dantesca d'un alpinista, **1924**, 176.
- Mergozzo** (Sottos. C.A.I.) [Baveno]. - **1948**, 47 (Costit.), 524 - **1950**, 115.
- Merich** (Testa di). - **1896**, 63 inv., 67.
- Merida** (Sierra Nevada de) [Ande Venezuela]. - **1953**, 23.
- MERIGHI** Carlo. - La Guglia nera (Film), **1953**, 183.
- Meris** (P. della). - **1928**, 105.
- Meris** (Rif. nel Vallone della), v. **Matto** (M.) (Rif.).
- Merito sportivo** (Stella al), v. **Valore atletico**.
- MERKL** Willy. - Disgrazia, **1934**, CLXIII;
- Necrol., **1935**, 45, 46, 48;
- Ein Weg zum Nanga Parbat, **1937**, 215 - **1939**, 234.
- Rinvenimento cadavere, **1938**, 513 - **1939**, 12 - **1952**, 100;
- Rievocazione, **1952**, 98.
- Merlata** (Cima). - **1940**, 512.
- MERLET** (Casa). - L'uso della corda, **1931**, 505.
- MERLET** Erwin. - Corde di Montagna, **1928**, 269.
- Merlet** (Roc) [Tarantasia]. - **1951**, 188.
- Merli** (Truc dei). - **1911**, 193.
- Merlo** (B.ca del). - **1894**, 191*, 222* - **1918**, 88* - **1922**, 202* - **1928**, 319* - **1938**, 167*² - **1940**, 153 - **1942**, 6 - **1943**, 121*.
- Merlo** (C. del). - **1895**, 210* - **1913**, 107.
- MERLO** Giuseppe. - Disgrazia e necrologia, **1951**, 52.
- MERLUZZI** Roberto. - Glorie di guerra (Ferdinando Urli M. O.), **1931**, 708.
- Merrethit** (Qafa) [Albania]. - **1938**, 350*.
- Mersavee** (M.). - **1917**, 108.
- Méru** (M.) [Kenia]. - **1951**, 156 - **1952**, 320.
- MERYON** (Prof.). - Disgrazia, **1904**, 437.
- MERZAGHI** Carla. - Poeti inglesi sulle Alpi, **1939**, 324.
- MERZBACHER** Gottfried. - Topografia del gruppo del Rosengarten, **1885**, 110;
- Aus den Hochregionen des Kaukasus, **1901**, 187 - **1905**, 232;
- Med. d'oro Soc. geogr. Monaco, **1905**, 91;
- Carta del Caucaso, **1910**, 173, 174.
- Merzli**. - **1917**, 54, 55, 58.
- Mesa** [Ande]. - **1935**, 377*.
- Mesamalga** (Cima). - **1915**, 147*.
- Meseelit** (P.so di) [Eritrea]. - **1920**, 76.
- MESCHIA** Aristide. - Flora alpina, **1952**, 319.
- Meseol** (Il) [Marmarole]. - **1947**, 257*
- Mesdi** (Bec de) [Sella]. - **1896**, 60 - **1926**, 78 - **1936**, 195.
- Mesdi** (Daint de) [Sella]. - **1896**, 60* - **1899**, 35* - **1902**, 171*, 172* - **1908**, 96 - **1916**, 58*.
- Mesdi** (Odlia de) [Sella]. - **1929**, 373*.
- Mesdi** (Pala di), o **Fermade** (Pala delle) [Larsec]. - **1887**, 290*, 412* - **1889**, 396* - **1927**, 41* - **1952**, 319*.
- Mesdi** (Sass de) [Marmolada], v. **Undici** (Sasso delle).
- Mesdi** (Sass de) [Odle]. - **1908**, 56 - **1926**, 108*, 125*, 137* - **1929**, 139*, 324 - **1935**, 210.
- Mesdi** (Sass de) [Sella]. - **1912**, 79 - **1914**, 119* - **1945**, 48.
- Mesdi** (Sass de) [Vallaccia], v. **Dodici** (Sasso delle).
- Mésola** (La). - **1927**, 44* - **1936**, 195.
- Mesoleina**. - **1928**, 130 (Montagne di).
- Mesoleina** (Catena). - **1940**, 405.
- Mesole** (Cima) [Picc. Dolom.]. - **1934**, 258*.
- Mesolina** (La). - **1927**, 44* - **1936**, 195.
- Meson Alto** (Cerro) [Ande]. - **1929**, 221*.
- Mesopotamia**. - **1936**, 391 (Montagne artificiali nella).
- MESSA** Emilio. - P. Gnifetti e Cima di Jazzi, **1886**, 378.
- Messaggero** (Sottosez. C.A.I.) [Roma]. - **1940**, 3 (Costituz.) - **1944**, 20.
- Messe** (Sulle Vette), v. **Singoli** nominativi e toponimi.
- Messico**. - **1952**, 157, 165 (Asc. Ghiglione), 229.
- Messico** (Vulcani del). - **1898**, 72.
- Messina** (Sez. del C.A.I.). - **1897**, 72 (Costituz.), 97, 142, 453 - **1898**, 64, 263 - **1900**, 133 - **1903**, 152 - **1904**, 279, 477 - **1905**, 54 - **1925**, CVIII (Ricostit.) - **1931**, 254 - **1938**, 286, 405 - **1939**, 174, 230, 340, 402, 455 - **1941**, 3, 4, 116, 292 - **1942**, 124, 125 - **1944**, 19, 23 - **1945**, 34, 49 - **1946**, 123, 127, 254 - **1948**, 239 - **1949**, 96 - **1950**, 224 - **1953**, 139 - **1954**, 126, 136.
- Mesta-Tau** [Caucaso]. - **1891**, 424.
- MESTRALLET**... - Disgrazia, **1900**, 292
- Mestre** (Sez. C.A.I.). - **1928**, 135 (Costit.) - **1930**, 373, 639 - **1931**, 442 - **1934**, 458 - **1954**, 126.
- Mestre** (Sottos. C.A.I.) [Venezia]. - **1944**, 21 - **1946**, 254 - **1947**, 314 (Trasf. sez.), 414 (Id.).
- Mésule**. - **1895**, 26 - **1903**, 138 - **1907**, 170 - **1912**, 80 - **1913**, 336 (Asc. Tuckett 1865) - **1934**, 477.
- Mésules** (Le) [Sella]. - **1886**, 129* - **1896**, 60*.
- Mésules** (Via delle). - **1926**, VII.
- Mesure** (Aig. de). - **1948**, 89*.
- Met** (P. de la). - **1914**, 343, 377.
- Meta** (M.). - **1885**, 59 inv., 275 - **1886**, 167 - **1894**, 134 inv., 325 - **1897**, 6 - **1898**, 105 - **1899**, 161 - **1900**, 428 inv. - **1909**, 200, 300 - **1910**, 150 - **1920**, 167 - **1926**, VII - **1928**, 265 sci - **1937**, 178 (Campo inv. Guf. Ciocciaria) - **1938**, 122 inv., 405.
- Meta** (Sez. C.A.I.). - **1937**, LXXVI.
- Meta** (Sottos. C.A.I.). - **1935**, 388.
- Meta** (Sottosez. C.A.I.) [Roma]. - **1944**, 20.
- Meteorologia**. - Alpina, **1882**, 56 (In dicem., 1881 e genn. 1882);
- Alpinismo e, **1902**, 8;
- Conferenze di, **1889**, 125;
- Disboscamento e, **1884**, 23;
- Elementare, **1887**, 61;
- Fenomeni di, **1890**, 404 (Arcobaleno) - **1891**, 164 (Fata Morgana) - **1898**, 187 (Miraggio);
- Osservatori di, v. **Osservatori** meteorologici;
- Questione (Una) di, **1890**, 353.
- Meteoropatie** (Le). - **1935**, LXXXIII.
- Metoehia** (Montenegro). - **1916**, 84.

- Mettelhorn.** - 1895, 475* - 1902, 405 - 1910, 119 - 1912, 79², 80, 116 - 1913, 335 (Asc. Tuckett)* - 1920, 109 - 1941, 62.
- Mettenberg.** - 1897, 95 inv.
- Mettolo Castellino (Rif.) [Sul M. Tura].** - 1940, 443 - 1942, 204 (Inaug.) - 1944, 23 - 1945, 35 (Distr.) - 1946, 127, 588 - 1952, 204 (Ricostr.), 310, 314², 315, 404 - 1954, 70, 328 (Nuovo, inaug.).
- Mettrier (P.) [Ecrins].** - 1927, 221* - 1933, 149² (1*).
- Metuccia (M.).** - 1897, 6 - 1926, VII.
- MEURER Julius.** - Handbuch des alpinen sport, 1882, 164;
- Vestimenti, fornimenti e provvedimenti di viveri per grandi ascensioni, 1884, 7;
- Illustrierte Special Führer durch die Ortler Alpen, 1884, 83;
- Ascensioni nelle Alpi di, 1885, 100;
- Illustrierter Führer durch West-Tirol und Voralberg, 1885, 195;
- Führer durch die Dolomiten (4^a ed.), 1885, 195;
- Illustrierter Führer durch Ost-Tirol mit den Pinzgau und Dolomiten, 1886, 99, 192;
- Illustrierter Führer durch die Hochalpen Oesterreich's (Parte 3^a), 1887, 184;
- Karte des Schutzhäuser und Clubhütten in den Oester. und Deutsch. Alpen, 1887, 409;
- Mad. di Campiglio, Arco, Riva und Garda See, 1889, 216;
- Illustrierter Führer durch die Dolomiten, 1890, 315;
- Illustrierter Führer durch die Ostalpen: Parte 1^a, 1892, 210 - 1894, 97;
- Parte 2^a, 1894, 97;
- Katechismus für Bergsteiger, Gebirgstouristen, Alpenreisende, 1892, 212;
- Illustrierter Führer durch die Ortler gruppe, 1896, 256 - 1897, 223;
- Illustrierter Führer durch das Pusterthal, 1898, 272;
- Illustrierter Führer auf der Brennerbahn, durch die Zillerthaler und Stubai Alpen, 1900, 221;
- Illustrierter Führer durch ganz Tirol und Voralberg, 1902, 225.
- MEURER J. e RABL Josef.** - Der Bergsteiger im Hochgebirge, 1894, 236.
- Mexico (Cerro) [Aconcagua].** - 1952, 389.
- Mey (Aig. de).** - 1927, 222* - 1928, 423*.
- MEYER...** - Disgrazia 1889, 18, 50.
- Meyer (Cima) [Mawenzi].** - 1951, 155.
- MEYER G.A.** - Disgrazia, 1894, 367, 453.
- MEYER Oscar Erich.** - I due (Die Beiden), 1925, 248;
- Die Herstellung von Eisstufen, 1925, XCV;
- Tat ind Traum (Azione e sogno), 1925, 248 - 1926, LXXIV;
- Das Erlebnis des Hochgebirges, 1934, 47;
- Montblanc, 1940, 458 - 1941, 66.
- MEYER (Ten.).** - Disgrazia, 1888, 387.
- Meyerspitze (Kibo) [Africa].** - 1938, 192.
- MEYER'S Reisebücher.** - Deutsche Alpen: Parte 1^a, 1886, 222 (2^a ed.) - 1890, 380 (3^a ed.) - 1896, 311 (5^a ed.);
- Parte 2^a, 1886, 222 (2^a ed.) - 1891, 230 (3^a ed.);
- Parte 3^a, 1887, 217 (2^a ed.) - 1899, 280 (4^a ed.);
- Ober Italien, 1887, 122 (4^a ed.);
- Schweiz. - 1886, 365 (11^a ed.) - 1890, 380 (12^a ed.) - 1892, 209 (13^a ed.);
- Südfrankreich, 1887, 124 (3^a ed.);
- Paris und Nord Frankreich, 1900, 143;
- Provence-Lyon; Grenoble; Ostalpen III; Dolomiten; Ortlergebiet, 1931, 504.
- Meyna (Sommet de la).** - 1913, 230*.
- MEYNET Luc.** - Rievocaz. storica, 1946, 118.
- Mez (Piz de) [Cimonega].** - 1889, 264*.
- Mez (Piz de) [Pizzon].** - 1914, 150, 159.
- MEZZADRI Leo.** - Sasso Manduino, 1908, 127.
- MEZZALAMA Ottorino.** - Nell'Oberland bernese in sci, 1928, 26;
- Dal Piccolo S. Bernardo allo Spluga in sci, 1930, 9 febr.;
- Traversata delle Alpi Graie in sci (Dal Moncenisio al Picc. S. Bernardo), 1931, 133;
- Disgrazia, 1931, 131, 146;
- Necrol., 1931, 131, 436;
- Rievocazione, 1935, 271.
- Mezzalama (Gita sci-alpin.).** - 1946, 256.
- Mezzalama (Trofeo).** - 1933, 317, 685 - 1934, 30 (Regolam.), 155 (2^o), 202, LIX (2^o), 275, 338 (Classifica), 342, 634 - 1935, XI, 271, 359 (3^o), 403, 554 - 1936, 100, 202, 327 (Esito 4^o), 418² - 1937, 260 - 1938, 89, 288 - 1939, 108 - 1941, 60.
- Mezzalama O. (Marcia sci-alpin.).** - 1940, 452 sci - 1942, 61.
- Mezzalama Ottorino (Rif.) [Alla Lambronecca].** - 1931, 440, 701 - 1932, 699 - 1933, 397 - 1944, 24, 51 - 1947, 124 (Effic.), 591, 592 (Ripar.) - 1950, 100 - 1951, 271 - 1952, 315, 316 - 1954, 71.
- Mezzaluna (Torrione) [Orobic].** - 1932, 178* - 1935, 649*.
- Mezzamalga (Cima).** - 1925, 88.
- Mezzamalga (P.so di).** - 1925, 88.
- Mezzanotte (Jóf di), v. Miezegnot (Jóf di).**
- MEZZENA Carlo.** - Disgrazia, 1926, CIII.
- Mezzena Carlo (P.) [Brenta].** - 1927, 155* - 1929, 178 - 1934, 446* - 1941, 311*.
- Mezzenile.** - 1888, 178 (Dintorni di).
- Mezzenile (Campanile di).** - 1938, 165*.
- Mezzenile (Costa).** - 1885, 337 - 1886, 315*.
- Mezzenile (Cresta di).** - 1927, 16.
- Mezzenile (P.).** - 1885, 334 - 1889, 376 - 1896, 102* - 1897, 134* - 1907, 114 - 1910, 86 - 1911, 50, 51*, 52 (P. Est)*, 182*, 182 (P. Est)* - 1938, 165*.
- Mezzenile (Uja di).** - 1934, 142*.
- Mezzo (Cima di) [Cadini Misurina].** - 1943, 47*.
- Mezzo (Forc. di) [Scala Grande].** - 1912, 270.
- Mezzo (Giogo di Rio di) [Aurine].** - 1934, 367.
- Mezzo (M.) [Appenn. Ligure].** - 1887, 342 (Disgr.).
- Mezzo (M. di) [Gallura].** - 1923, 9.

- Mezzo** (P. di) [Venoste]. - 1940, 514.
- Mezzo** (Torre di) [Scala Grande]. - 1930, 704*.
- Mezzocorona** (Sottosez. C.A.I.). - 1940, 339 (Scioglimento).
- Mezzodi** (Beccas del). - 1907, 142.
- Mezzodi** (B.co di) [Croda da Lago]. - 1884, 137 - 1885, 27 - 1890, 430 - 1891, 311 (Disgr.) - 1893, 291, 338 - 1896, 524 - 1897, 470 - 1899, 463 - 1901, 177 - 1904, 410 - 1905, 53 - 1907, 551 - 1908, 96, 176 - 1909, 130^{3*}, 159, 197^{2*} - 1910, 119², 153 - 1911, 51, 344 - 1912, 91 - 1913, 54* - 1915, 121, 147, 282 - 1916, 118³ - 1918, 138 - 1926, XLVIII - 1928, 197*, 350*, 387* - 1932, 697 - 1933, 391 - 1934, 632 - 1941, 292 - 1943, 96* - 1944, 14* - 1946, 275 - 1948, 144.
- Mezzodi** (B.co di) [Giulie]. - 1931, 712 (Disgr.).
- Mezzodi** (Bric del) [Rochers Cornus]. - 1912, 50*, 341* - 1913, 201*, 230* - 1914, 287 - 1917, 166 - 1918, 31* - 1925, 128 (P. Centr.), 128 (P. Ovest)^{2*}, 128 (P. Orient.), 128 (Trav.)^{*}.
- Mezzodi** (Col di) [Zoldo]. - 1888, 320.
- Mezzodi** (C.no di) [Avio]. - 1908, 322, 421*.
- Mezzodi** (Crode di) [Tàmer]. - 1911, 170.
- Mezzodi** (Guglia di) [Cozie]. - 1882, 152 - 1883, 122 - 1885, 124 - 1896, 332 - 1906, 382 - 1907, 81*, 115*, 171, 213 - 1909, 82 - 1911, 309*, 333* - 1912, 79², 80*, 114* - 1913, 231, 363 - 1914, 322, 342, 343, 344², 377 - 1915, 218 - 1923, 167* - 1948, 226 inv.* - 1951, 324^{2*}.
- Mezzodi** (P. di) [Assietta]. - 1902, 434 - 1914, 320, 322, 345.
- Mezzodi** (P. di) [Cimonega], v. Mez (Piz de).
- Mezzodi** (P. di) [Orsiera]. - 1912, 78 inv.
- Mezzodi** (Sasso di) [Duranno]. - 1915, 273, 280.
- Mezzodi** (Spiz di) [Prampér], v. Spiz di Mezzodi.
- Mezzogiorno** (Ticinesi). - 1914, 379* - 1915, 18*.
- Mezzolombardo**. - 1905, 270 (Guida Battisti).
- Mezzolombardo** (Sottosez. C.A.I.) [Trento]. - 1944, 21.
- Mezzo secolo di alpinismo** (T. Piaz). - 1947, 139 - 1948, 45.
- Miage** (Aig. de), v. Bionmassay (Aig. de).
- Miage** (C. de). - 1890, 322 - 1891, 347, 366 - 1899, 461 - 1900, 393 - 1901, 394 - 1902, 116 - 1903, 485 - 1904, 55, 155 - 1905, 27 (Storia) - 1909, 1 - 1915, 21 (1861) - 1937, 148 sci.
- Miage** (Dôme de). - 1899, 501 - 1901, 55* - 1909, 3 (P. Orient.)^{*}, 48 (Id.)^{*}, 155 (Id.)^{*} - 1910, 117 - 1911, 133 - 1914, 290* - 1915, 23 - 1927, 55 sci - 1930, 245 inv.* - 1937, 148 sci - 1941, 230 - 1947, 471.
- Miage** (Gh. di). - 1911, 256 (Fronte nel 1910) - 1912, 238 (Id., 1911) - 1918, 141 (Apparato morenico del) - 1928, 55.
- Miage** (L. di). - 1951, 10 (Scomparsa), 253 (Id.).
- Miage** (Rif.). - 1938, 112 (Prog.) - 1940, 22 - 1941, 78 - 1944, 6 - 1952, 309.
- Miage** (Rif. al C. de). - 1883, 81, poi v. Durier Ch. (Rif.).
- Miage** (Rif. al Gh. di), v. Cellere (Rif.)
- Miara** (Piz) [Sella]. - 1915, 121, 122, 147.
- Miari** (Guglia) [Antelao]. - 1954, 248*.
- MIAZZA Abele**. - Disgrazia, 1914, 193; — Necrol., 1914, 195; — Commem., 1914, 352.
- Miazza Abele** (Guglia), v. Cornera (Guglie di).
- Miazzina**. - 1888, 224 (Alb.).
- MICELI Francesco**. - Il gran Cratere dell'Etna e le sue più recenti vicende, 1951, 348; — Il pioppo tremulo dell'Etna, 1953, 113.
- MICHALOVSKY...** - L'esplorazione nel Caucaso, 1894, 93.
- Michel** (P.) [Albula]. - 1898, 337*.
- Michel** (Roche). - A. 75, 157 - 1888, 214 - 1890, 259, 362 - 1891, 395 - 1892, 372 - 1893, 171, 365 - 1896, 531 - 1898, 74 - 1904, 19 - 1905, 18 - 1911, 122 - 1913, 107 - 1914, 289.
- Michelangelo** (Rif.) [Vallombrosa]. - 1924, 39.
- Michele** (P.) [Popena], v. Innerkofler M. (P.).
- Michele** (P.) [V. Liro]. - 1898, 99* - 1904, 140 - 1906, 369.
- MICHELETTI Paolo**. - Alpinismo in prigionia, 1919, 64. — Salti cogli sci e gare di gran fondo nei riguardi militari, 1925, 17; — L'alta via Chanrion-Zermatt, 1927, 346; — Comandante div. alpina Tourinense, 1938, 4; — Indice generale della R.M., 1949, 157 - 1954, 176.
- MICHELI Augusto**. - Per un istituto internaz. di geografia alpina, 1924, 247.
- MICHELI Giuseppe**. - Necrologia, 1949, 84.
- MICHELI Silvio**. - Alpi Apuane Montagne umili ma umane, 1951, 225.
- Michelis** (P.) [Viso]. - 1889, 317* - 1892, 42* - 1907, 215 - 1908, 136, 137, 138, 178² - 1940, 153.
- MICHELL J.W.A.** - Venti anni di escursioni e di cacce nell'Himalaia, 1883, 95.
- Michelle-Michelline** (P.) [Aig. Verte]. - 1927, 112* - 1928, 167 - 1931, 796.
- Micheloni E.** ed **Alberti L.**, v. Alberti e Micheloni.
- MICHELUZZI Isidoro** (Guida). - Disgrazia, 1942, 177.
- MICHELI A.** - Il Duca degli Abruzzi e le sue imprese, 1938, 180, 331.
- MICHELLI Albino**. - Sul Monte Taë dalla parete S.E., 1954, 153.
- Michot P.**, **Burgeon L.**, **Hauman L.** e **De Grunne X.**, v. Burgeon L. ecc.
- Mircocci Giuseppe**. - Château des Dames, 1885, 342; — Lyskamm e Felikjoch, 1885, 343; — Quadri di Mont., 1887, 120 - 1891, 197.
- Microfauna alpina** (Per la difesa della). - 1933, 434.
- Middags Næbba** [Norvegia]. - 1886, 395*.
- Midi** (Aig. du) [Bianco]. - A. 75, 190 - 1882, 11 - 1883, 32 inv.*², 95, 107 - 1885, 222 - 1886, 258², 259, 317 - 1887, 237 - 1888, 122, 425 - 1890, 183, 296 - 1891, 299 - 1893, 146 - 1898, 148, 488*, 491* - 1899, 195³, 424, 461, 487 - 1900, 323 - 1901, 178, 348 - 1902, 24, 56, 407 - 1904, 93, 486 - 1906, 238 - 1907, 169, 213 - 1908, 92, 177 - 1909,

- 46², 84, 131, 157 - 1910, 398 - 1911, 53, 87², 120, 121, 189* - 1912, 51, 52², 78* - 79², 80 - 1913, 142, 179 - 1914, 290*, 306², 343² - 1916, 160, 226 - 1918, 33, 90 - 1920, 240* - 1925, 145* - 1928, 423* - 1929, 258 - 1937, LXXVI - 1938, 343 (Telefer.) - 1940, 138, 453 - 1941, 62, 230 - 1942, 6, 48 - 1947, 218, 394 sci - 1949, 7, 191 - 1950, 255.
- Midi** (Aig. du) [Tarantasia]. - 1882, 31.
- Midi** (Aig. du) [Trient]. - 1890, 436.
- Midi** (C. du). - A. 75, 128 - 1904, 18 inv. sci - 1907, 22 inv. - 1920, 23* - 1922, 22*.
- Midi** (Dents du). - 1886, 192, 396 (Doigt de la)* - 1887, 138 - 1888, 279 (Disgr.)², 283 (Doigt de la)*, 326 (Disgr.)², 359 (Id.) - 1890, 46 (Doigt), 154 (Forteresse), 154 (Doigt), 316 (La Cathédral) - 1891, 75 (Cathédral e Forteresse) - 1892, 17 (Doigt)*, 17 (P. Est)*, 261 (Id.)* - 1893, 375 (Frana sulla), 416 - 1896, 114 inv., 120 (P. Est), 160 (Haute Cime)*, 161 (P. Est) - 1897, 181 (400^a asc. alla) - 1898, 24 inv.² (Haute Cime e P. Est), 57 inv., 102 inv. - 1900, 83 inv., 173 inv.², 372 (Haute Cime), 408 - 1901, 179 (Le sette punte in un giorno) - 1902, 118 - 1909, 84 - 1912, 80 - 1913, 179 (P. Est)² - 1928, 130 (P. Est)* - 1934, 677 (Cime Est)* - 1935, 144 (Id.)* - 1936, 146 (Cima Est) - 1940, 347 (Asc. nel 1784) - 1948, 121.
- Midi** (Pic du) [Pirenei]. - 1884, 32 (Disgr.) - 1935, 439 (Osserv.).
- Midi** (Rif. du C. du). - 1890, 170 - 1895, 49 - 1898, 7 - 1903, 274, 313.
- Midia** (M.). - 1897, 56 - 1903, 58 - 1904, 58 inv. - 1907, 181 inv. - 1908, 175 - 1909, 135 inv., 155 inv. - 1910, 116 inv., 150 - 1911, 85 inv. sci - 1912, 114 inv.², 347 - 1913, 331 - 1915, 147 inv. sci, 285 inv. - 1916, 161 inv. - 1917, 84 - 1920, 149.
- Midi d'Ossau** (Pic du) [o di Pau]. - 1887, 348 - 1897, 272 (Guida C.A.F.) - 1928, 427 - 1929, 460 - 1936, 146*, 427 - 1952, 320.
- Midi d'Ossau** (Petit Pic du). - 1935, 334*.
- Midtmaradalstinder** [Norvegia]. - 1888, 86*.
- Midtmoekstind** [Norvegia]. - 1886, 79*.
- Mieguszowiecki** (M.) [Tatra]. - 1939, 252.
- Miel** (Piz del). - 1894, 438*.
- MIELKE** R. - Siedlungskunde des deutschen Volkes, 1938, 555.
- Mieming** (Gruppo). - 1891, 315.
- Miesing**. - 1909, 85 inv. sci.
- Mieslkopf**. - 1899, 99 inv.
- Mieulet** (P.) [Bianco]. - 1906, 367* - 1912, 349 - 1913, 209*.
- Miez** (Jôf di). - 1931, 594 - 1941, 88 - 1949, 56.
- Miez** (Piz) [Lepontine]. - 1930, 426*.
- Miezegnot** (Jôf de) [Carniche]. - 1910, 117 - 1917, 99 - 1931, 597 - 1938, 7 - 1939, 508 - 1940, 340 - 1947, 655 - 1948, 144 inv. sci - 1949, 194.
- Miglia** (R.ca di). - 1906, 382* - 1907, 113* - 1908, 93, 135² (1 inv.), 175², 176 - 1909, 43, 87, 131, 155, 184, 196* - 1910, 115, 118*, 150*², 153 - 1911, 122, 152* - 1912, 50 - 1915, 53*, 219*, 281 - 1916, 118, 234* - 1918, 31 - 1921, 63 - 1922, 22* - 1928, 277* - 1939, 224 - 1941, 230 - 1947, 410 - 1950, 75 inv.*, 255 inv.
- MIGLIETTI** Silvio. - Becca di Nona (Asc. inv.), 1889, 6.
- MIGLIO** Guido. - Dal Mottarone a Varallo, 1898, 192.
- MIGLIORATI** Arturo. - Necrologia, 1912, 305.
- Migliorero** (Rif.). - 1937, 213 - 1940, 133 (Campo Guf.) - 1947, 654.
- MIGLIORINI** E. - La Val Belluna, 1934, 104, 272.
- Migot** (P.) [Pélerins]. - 1928, 423* - 1929, 370*.
- Migot** A., De Lépiney Jacq. e De Gigord Ed., v. De Gigord, De Lépiney e Migot.
- MIGOTTI** Adolfo. - Disgrazia, 1886, 270; — Necrol., 1886, 277.
- Mikeno** [Africa]. - 1935, 216*.
- Mikit** [Eritrea]. - 1912, 116.
- MILA** Massimo. - Il Petit Capucin (1^a asc. parete Est), 1934, 16; — La Pyramide du Tacul (1^a asc.), 1935, 417; — Perché si va in montagna, 1949, 42; — Ancora sulla ragione dell'alpinismo, 1950, 128; — Semibivacco ai Drus, 1950, 148.
- Milanesio** (Cerro) [Patagonia]. - 1947, 174.
- Milano**. - 1882, 9 (Espos. alp.) - 1894, 55 Id., 390 (Id.) - 1895, 301 (XXVII Congr. C.A.I.) - 1897, 27 (Triennale) - 1901, 65 (4^o Congresso Geogr. Ital.), 449 (Esp. fot. alp.) - 1904, 64 (Mostra retrospect. trasp.) - 1905, 205 (Id.) - 1906, 393 (XXXVII Congr. C.A.I.) - 1923, 117 (XLVII Congr. C.A.I. [Non ebbe poi luogo]) - 1933, 56 (Triennale di, partecip. C.A.I. ed A.N.A.), 166 (Id.), 381 (Id.) - 1934, CXLIX (3^a mostra fotogr. S.A.M.) - 1935, 95² (Mostra naz. dello sport), 216 (Id.), 540 (Id.) - 1938, 228 (Mostra di geogr. alpina), 402 (Mostra dell'alpin. italiano nel mondo) - 1945, 21 (Mostra campestri), 29 (Mostra fot. Mont.) - 1954, 435 (Festegiam. reduci K 2).
- Milano** (Colle) [Groenlandia]. - 1935, 190*.
- Milano** (P.) [Porcellizzo]. - 1911, 51*, 84*, 121* - 1914, 188, 320 - 1915, 85, 281 - 1916, 266* - 1925, 178* - 1927, 282* - 1939, 166* - 1940, 452 - 1941, 292 - 1953, 305*.
- Milano** (Rif.) [V. Zebrù], v. anche: Quinto alpini (Rif.). - 1882, 92 (Prog.) - 1885, 64 (Inaug.), 90, 187 - 1887, 11 - 1889, 17, 175 - 1891, 25, 42 - 1916, 202 - 1920, 238 - poi v. Quinto alpini (Rif.).
- Milano** (Rif. Città di) [Ortles], v. anche: Schaubachhütte. - 1925, LV, CXVII - 1927, VI (Frequent.) - 1928, 136 (Frequent.), 396 - 1931, 374, 699 - 1934, LI, 43 - 1936, 357 telef. 1941, 238 (18^o attend. naz. alpin.) - 1943, 101 - 1944, 23, 51 - 1947, 414 - 1948, 384, 419, 464 - 1950, 131 - 1951, 238 (Effic.).
- Milano** (Sez. C.A.I.). - A. 74, 12, 37, 68, 97 - A. 75, 102 - 1882, 6, 9, 51, 140 - 1883, 13, 59 (Ann.), 92 - 1884, 19, 24, 37, 78, 87, 95 (Ann.) - 1885, 80 bis, 88, 122, 170, 212 - 1886, 36, 69, 133, 200, 230, 259 - 1887, 11, 33, 38, 159, 191, 347, 353 - 1888, 28, 61, 95,

- 158, 180, 417 - **1889**, 14, 17, 26, 64, 85, 94, 189, 260, 407 - **1890**, 32, 57², 94, 112 (Ann.), 126, 204, 223, 402 - **1891**, 25, 42, 95, 107, 173, 201 (Ann.), 207, 391, 400, 419, 432 - **1892**, 31, 78, 170 (Ann.), 183 - **1893**, 30, 94 (20° ann. fond.), 159, 210, 434 - **1894**, 21, 55, 60, 62, 108, 211, 225, 243, 390, 392, 411 (Ann.) - **1895**, 19, 30, 130, 143, 172, 263 (Ann.), 393, 480 - **1896**, 80, 114, 150, 173, 263, 438, 441, 455 (Ann.) - **1897**, 25, 71, 97, 142, 213, 217, 220, 233, 258, 277, 289, 400, 454, 457, 460 (Ann.) - **1898**, 39, 66, 185, 197, 240, 494, 529, 553 (25° anniv. fondaz.) - **1899**, 20², 38, 69, 107, 167, 206, 210, 246, 255, 350, 356, 435 (Ann.), 494 - **1900**, 23, 30 (Catal. bibliot.), 31, 54, 103, 105, 304 (Ann.) - **1901**, 16, 27, 29, 193, 226, 229 (Ann.), 388, 396, 449, 464, 479, 480 - **1902**, 21, 28, 30, 58, 69, 119, 253 (Ann.) - **1903**, 26, 30, 59, 111, 142, 184, 269, 491, 514 - **1904**, 29, 61, 62, 64, 96, 116, 147, 151, 171, 175, 212, 236, 384, 476, 487 (Ann.) - **1905**, 30, 55, 88, 96, 118, 128, 159, 175, 205, 301 - **1906**, 28, 71, 101, 173, 196, 338 (1000° Socio), 373 (Ann.), 393, 479 - **1907**, 45, 83, 95, 219, 320, 468, 540 - **1908**, 184, 266, 275, 338, 343, 423, 444 - **1909**, 61, 100, 232, 270, 327, 392 - **1910**, 123, 127, 228, 254 (Ann.), 367, 407 - **1911**, 64, 101, 134, 268, 337 - **1912**, 61, 62, 222, 254, 289 - **1913**, 80, 84, 182, 216, 246, 365, 397, 399 (40° ann. fond.) - **1914**, 20, 57, 61, 62, 87, 127, 165, 190, 199, 229, 254, 292, 357, 383 - **1915**, 26, 63, 93, 165, 195, 221, 323, 353 - **1916**, 31, 128, 197 - **1917**, 88, 210, 213 (Annuario sez.) - **1918**, 11, 52, 94, 98 - **1919**, 34, 105, 199 - **1920**, 47, 105, 149, 213, 241 - **1921**, 58, 86 - **1922**, 26, 92 (Comun.), 98, 104 Cop., 131, 141 (Comun.), 145 Cop. (Comun.), 229 (Comun.), 231 (Cinquant. fondaz. e congr. C.A.I.) - **1923**, 55, 94, 117 (Cinquant. fond. e congr. C.A.I.), 144, 271 - **1924**, 23 (Commem. del 50.rio), 65 (Scritti alpin. di A. Ratti), 89 Cop., 153, 158 - **1925**, XXVI, XI, LXXIX - **1926**, III, 1, XXXV, CXVII - **1927**, 179 - **1928**, 135, 228 - **1929**, 68 (Attiv. 1928), 130, 147, 148 - **1930**, 64, 318, 443, 446, 506, 763 - **1931**, 52, 122, 127, 254, 256, 375, 381, 384, 442, 718, 818 - **1932**, 392, 776 - **1933**, 102, 396, 452, 630 - **1934**, 43, 97, 102, 148, 260, 263, 391 - **1935**, XI, 97, 152, 207, 436, 488 - **1936**, 44, 144, 196, 327, 328, 357, 413 - **1937**, 132², 178, 213, 214, 262, XLIX, LXXIV - **1938**, 7, 122, 176, 228, 230², 343, 402, 452 - **1939**, 4, 175, 228, 283, 287², 340, 402, 451, 455, 509 - **1940**, 65, 173 - **1941**, 60, 115, 116, 174², 236, 291, 292² - **1942**, 124, 176² - **1943**, 5, 101 - **1944**, 7, 19, 23, 34, 45, 51, 60 - **1945**, 4, 19, 21, 26, 27, 29, 34, 36 (Assemb.), 45, 46, 50, 62 - **1946**, 2 Not., 16, 123, 127, 374 - **1947**, 416, 582 - **1948**, 277, 282, 420 - **1949**, 18, 36, 86, (75° anniv. fond.) - **1950**, 84 (75° ann. fond.), 87, 88², 91, 92, 100, 101, 112, 133² - **1951**, 79, 313 - **1953**, 65, 66, 244 - **1954**, 126.
- MILAREPA**. - Mistico tibetano, **1938**, 428.
- Milietto** (M.) [Matese]. - **A. 74**, 98 - **1882**, 59 inv. - **1885**, 275 - **1892**, 285 - **1893**, 121 inv.* - **1897**, 189* - **1898**, 24 inv., 227 (Sent.) - **1899**, 111 (2^a asc. inv.) - **1911**, 84, 120, 160 inv. - **1915**, 125 inv. - **1922**, 137 inv. - **1935**, XXXI - **1938**, 274, 286 - **1946**, 286.
- Milietto (Rif. al M.), v. Caso Beniamino (Rif.).
- MILIANI** Gianbatt. - La grotta del M. Ginguno, **1882**, 133;
- Le capre ed i boschi nel Fabrianese, **1883**, 24;
- Monte Cucco, **1883**, 100;
- La grotta di Vernino, **1884**, 75;
- Una salita alla Lomnitzerspitze (Carpazi), **1891**, 53;
- Necrol., **1937**, 258;
- Commem., **1937**, LXXXII.
- Milieu** (C. du). - **1924**, 107*.
- Militare** (Campanile). - **1926**, 60*.
- Militari (Divieti), v. Divieti Militari.
- Militari (Zone), v. Zone Militari.
- Militarwissenschaftliche und Technische Mitteilungen*. - **1928**, 283.
- Milite** (Il) [Fumante]. - **1925**, 227, 242.
- Militi** (Parete dei) [Vallestretta]. - **1951**, 7 - **1952**, 297 (v. anche: «Scandere») - **1949**, 7 - **1950**, 69 - **1951**, 75) - **1954**, 42 (Statist. ascens.).
- Milizia Confinaria* (Rif. della). - **1932**, 52 (Nuovi).
- «Mille» (Grande escursione dei), dal Cervino al Rosa, **1912**, 222, 254, 289.
- Miller** (C.no). - **1894**, 403 - **1903**, 444 - **1911**, 86*, 122* - **1913**, 142 - **1914**, 342 - **1915**, 245, 281 - **1932**, 702* - **1948**, 386 - **1950**, 149 inv.
- Miller** (P.so del). - **1891**, 257.
- Miller** (V. di). - **1892**, 369.
- Millon** (Crête de). - **1895**, 76².
- MILLS** David. - California Pioneers on Skiis, **1940**, 515.
- Milluni** (Pico de) [Bolivia]. - **1952**, 389.
- MILONE** G. e P. - Notizie sulle Valli di Lanzo, **1912**, 187.
- Milonia** (M.). - **1917**, 110.
- Mimolas** (Campan. di). - **1890**, 78, 380.
- Mimoiias** (Cresta alta di). - **1889**, 386 - **1890**, 380.
- Mina** (R.ca la). - **1947**, 406.
- MINARDI** Guido. - Disgrazia, **1934**, 690.
- MINAZZI** Remo. - Al Nordend per la Cresta di Santa Caterina, **1939**, 47.
- Mindino** (M.). - **1883**, 13 - **1898**, 100 inv. - **1937**, 163 - **1940**, 283.
- Miné** (M.). - **1909**, 87.
- Mine** (M. delle). - **1904**, 22.
- Mineralogia*. - **1942**, 225 (Al Museo naz. Mont.).
- MINERBI** L. M. - Necrologia, **1900**, 214.
- Minger dadaint** (Piz) [Engadina]. - **1912**, 154 (P.O. e Orient.)*.
- Minger dadora** (Piz) [Engadina]. - **1912**, 153 (P. N. e S.)*.
- MINGHETTI** F. - I figli dei Monti Pallidi, **1944**, 24.
- Minghi tau** [Caucaso]. - **1910**, 63.
- Mingo** (Ago). - **1954**, 44*.
- Mingotti** (Sentiero). - **1922**, 158.

- Miniera** (Cima della) [Ortles]. - 1885, 88 - 1886, 383 - 1887, 39 - 1900, 329 - 1902, 102 - 1903, 257 - 1906, 323 - 1913, 107 - 1914, 323, 342² - 1928, 395 sci, 397 sci - 1940, 157* - 1943, 93* - 1948, 465 sci.
- Miniera** (Cima della) [Peralba]. - 1928, 352*
- Miniera italiana** (La) [Riv. mens.]. - 1917, 86 - 1920, 32 - 1922, 30, 94, 141, 145 Cop., 228.
- Miniere, v. Singoli Toponimi.
- Miniere** (C. delle) [Ortles]. - 1910, 151 - 1911, 58 inv. sci, 347 - 1912, 50², 52, 79², 113, 114² - 1948, 465 sci.
- MINISINI** Giacomo. - La grotta di San Giovanni d'Antro, 1954, 103.
- Ministero Corporaz.** (Sottos. C.A.I.) [Roma]. - 1941, 172 (Costit.) - 1944, 20.
- Minnie** (Guglia) [Sorapis]. - 1949, 52*.
- MINNIGERODE** B. - Il gruppo del Rosengarten, 1882, 156;
— Le Montagne dolomitiche d'Ampezzo, 1885, 109.
- Minoia** (M.). - 1920, 133* - 1931, 398, 401.
- Minoia** (Rif. alla Scatta), v. Conti E. (Rif.).
- Minoia** (Scatta) [o P.so Vannino]. - 1893, 285, 344.
- MINOLI** Antonio. - Necrologia, 1943, 51.
- Minshun** (Piz). - 1913, 49.
- Mintage** (M.) [Pamir]. - 1936, 238*.
- Mintsehojoch.** - 1919, 65.
- Minua** (P.) [Corsica]. - 1928, 424*.
- Minuta** (P.) [Corsica]. - 1934, 151 - 1940, 30 - 1941, 80, 81².
- Minvielle** e **Ollivier** R., v. Ollivier e Minvielle.
- Minya Gonkar** [Tibet Cinese]. - 1933, 682 - 1934, 106, 107, 400 - 1935, 49* - 1936, 90 (Il giro del) - 1938, 349 - 1943, 36 - 1947, 486, 492 - 1950, 310 - 1951, 36, 128 - 1952, 286.
- Minya Konka** [Tibet Cinese], v. Minya Gonkar.
- MIONI** D'ARMINIO Ugo. - Le rocce restano sole, 1935, 185;
— Cima del Dente (Poesia), 1936, 27.
- MIOOTTO** Antonio. - All'o.d.g., 1933, 567.
- Mioul** (Gran). - 1896, 337, 486 - 1907, 168.
- MIRA** G. - Problemi economico-sociali della Montagna, 1940, 405.
- Miraboles** (Rif.) [Cozie]. - 1954, 70.
- Miraggio nelle Alpi.** - 1898, 187.
- Miragolo** (Castello di). - 1909, 326.
- Mirandola** (Pisanino). - 1938, 111* - 1951, 229.
- Mirandola** (Sez. C.A.I.). - 1944, 20.
- Mirantin** (M.). - 1901, 63 (Disgr.).
- Miravidi** (M.). - 1892, 9 - 1894, 268 - 1896, 532 - 1897, 156 - 1911, 86 - 1929, 451 sci - 1931, 818 inv. sci - 1932, 643 sci.
- Mis** (Canale del). - 1914, 150.
- Misaun** (Piz). - 1915, 121.
- Mischabel** (Dom di), v. Dom.
- Mischabel** (Gruppo). - 1895, 424 - 1904, 486 - 1909, 243, 308 - 1935, 439² - 1940, 5, 347 - 1941, 294 (Disgr.) - 1952, 63, 64.
- Mischabel** (Rif.). - 1902, 315 - 1903, 343 (Inaug.) - 1905, 161 (Danneg.).
- Mischabeljoch.** - 1925, 216* - 1952, 238², 239.
- Mischiri Tau** [Caucaso], v. Mishirgi tau.
- Miserino** (P.). - 1896, 288*.
- Mishirgi-tau** [Caucaso]. - 1889, 123 - 1890, 42 (P. Est) - 1891, 424 - 1930, 468 - 1935, 591* - 1936, LXXX*, LXXX (Cima O.)* - 1937, 78, 79 (Centr.)*, 80 (Ovest).
- Misma** (M.). - 1901, 214² - 1905, 145 inv. - 1907, 265 inv., 300 inv. - 1920, 105 inv.
- Missesstau** (M.) [Caucaso]. - 1935, 591*.
- Missionari della Consolata** (Al Museo Naz. Mont.). - 1942, 218.
- Missodio** (P.) [Corsica]. - 1941, 81, 83.
- Missoun** (Cima). - 1901, 454 - 1905, 112.
- Mistaya** (M.) [Canadà]. - 1935, 647*.
- Misterbianco** (Duca di) [Trofeo]. - 1938, 177.
- Misti** (M.) [Perù]. - 1949, 175.
- Misura delle altezze**, v. Altezze e Barometro.
- Misura dell'altitudine delle Montagne nell'antichità.** - 1946, 365.
- Misura delle altezze senza strumenti.** - 1905, 40, 148.
- Misurascia** (M.). - 1890, 339 - 1894, 325 - 1897, 250 - 1898, 101 inv. - 1925, LXXVIII.
- Misurazione a vista di distanze ed altezze.** - 1933, 488.
- Misurazione della profondità d'un « A picco ».** - 1911, 227.
- Misure fronti dei ghiacciai.** - 1932, 312.
- Misurina.** - 1885, 231 (Alb.) - 1889, 265 (Alb. e sogg.) - 1895, 223 (Serv. vett.) - 1899, 274 (Alb.) - 1905, 345 - 1919, 96 - 1933, 102 (Corsi inv. sci) - 1936, 195 (Rot. col Rif. Princ. Umberto).
- Misurina** (Cadini di) [Gruppo], v. Cadini di Misurina (Gruppo).
- Misurina** (Campanile di). - 1907, 73, 528 - 1910, 115², 116², 118, 122.
- Misurina** (Cima Cadin di), v. Cadin di Misurina (Cima).
- Misurina** (L. di). - 1884, 133.
- Misurina** (Pale di). - 1910, 153.
- Misurina** (Pilastro di). - 1942, 168* - 1953, 241* - 1954, 47*.
- Misurina** (Torre). - 1938, 223* - 1949, 150* - 1951, 248*.
- Mitika** (M.) [Grecia]. - 1936, 158, 161.
- Mitra** (La) o **Mitria** [Cima Undici]. - 1932, 82, 199, 271 - 1943, 95*.
- Mitre** (Peak) [Karakorum]. - 1954, 406.
- Mittaghorn** [Oberland]. - 1912, 114 - 1913, 108 inv. sci - 1935, 104*.
- Mittaghorn** [Pennine]. - 1889, 125 - 1910, 149 - 1911, 121 - 1925, 216* - 1952, 239.
- Mittagskofel** [Mangart]. - 1912, 79 - 1913, 142.
- Mittagskofel** (V. Dogna), v. Miezegnot (Jof de).
- Mittagskogel** [Karavanche]. - 1914, 322.
- Mittagspitze** [Alberg]. - 1913, 108 inv. sci - 1928, 22 inv. sci.
- Mittagssplatte** [Dolom. Pesarine], v. Culzei (Lastron di).
- Mittagzahn** [Sella], v. Mesdi (Daint de).
- Mitteilungen des Alpenvereins** (Riv. sezioni Germania Occid.). - 1949, 82 (Fond.), 120, 180 - 1950, 38, 147, 148, 260 - 1951, 62, 172 - 1952, 192.

- Mittellungen des Deutsche Alpen Verein* (Nuova denominaz. dal 1938 delle *Mittellungen des D.u.Ö.A.V.*). - 1938, 345, 347^a, 515 - 1939, 12, 67, 123, 233, 405, 513 - 1940, 122, 174, 230, 492, 495 (Si fonde col: *Bergsteiger*) - 1941, 9 - 1943, 105 - 1951, 172 - 1952, 192.
- Mittellungen des Deutschen und Oesterreichischen Alpenverein* (Organo mensile fino al 1884, poi bimensile del D.u.Ö.A.V.). - A. 74, 147, 164 (Fondaz.) - 1882, 10, 31, 32, 59, 70, 82, 143 - 1883, 10, 36, 101 - 1884, 10, 34, 44, 70 (Sez.), 81, 86, 91^a, 94, 130, 138 - 1885, 14, 74, 97, 110, 261, 287, 311, 338, 352, 368 - 1886, 12, 27, 66, 97, 129, 165, 194, 218, 226, 277, 366, 385, 396, 418, 422 - 1887, 63, 96, 98, 124, 156, 176, 187, 218, 303, 373, 380 (Indice 1875-86), 412 - 1888, 53, 122, 153, 234, 333, 367, 397 - 1889, 20, 61, 88, 121, 125, 155, 221, 272, 330, 366, 397, 428 - 1890, 46, 91, 120, 155, 167, 187, 270, 316, 382, 411, 440 - 1891, 31, 75, 102, 138, 171, 201, 231, 318, 366, 397, 426 - 1892, 17, 70, 106, 173, 214, 261, 293, 327 - 1893, 23, 61, 378 - 1894, 58, 373 - 1895, 138, 446, 491 - 1897, 32, 272 - 1898, 76, 113, 194, 459 - 1900, 101, 145 - 1901, 395, 432 - 1902, 322 - 1903, 465 - 1905, 27 - 1908, 109, 310 - 1909, 172, 308 - 1910, 363 - 1911, 96, 133, 167, 231, 274, 344 - 1912, 31, 91, 188, 349 - 1913, 179 - 1917, 228 - 1928, 175 - 1932, 185 - 1934, 44, 105, 150, 209, 264, 322, 400, 462, 512, 572, 631 - 1935, 44, 103, 158, 209, 264, 331, 436, 552, 603, 658 - 1936, 46, 94, 145, 153, 196, 243, 286, 374, 414, 466, 508 - 1937, 44, IX, 133, XXVI, 214, XLIII, LI, 304, LXV, LXXXII - 1938, 12, 68, 123, 234, 289 (Si trasforma nelle: *Mittellungen des D.A.V.*) - 1951, 172.
- Mittellungen des Mährschles Sudeten Gebirgs Verein.* - 1884, 35, 82, 131.
- Mittellungen des Oesterreichischen Alpenvereins.* - 1947, 58 - 1948, 140, 182, 233, 332, 369 - 1949, 120, 121 - 1950, 37, 38, 147^a, 246 - 1951, 172.
- Mittellungen des Oesterreichischen Touristen Club, v. Oesterreich. Touristen zeitung.*
- Mittellungen des Schweizer Alpen Club.* - 1893, 85 (Fondaz.), 416, v. *Alpina* (Riv. S.A.C.).
- Mittellungen des Section für Höhlenkunde des Oesterreichischen Touristen Club.* - 1884, 35, 81, 130
- Mittelberg** [Lepontine]. - 1894, 323 - 1925, 152.
- Mittelbergjoeh** (Oetztalet). - 1933, 662 sci - 1934, 646 sci.
- Mittelberg Pass** (Devero), v. *Val Deserta* (P.so del gh. di).
- Mittelgrat** (Saas). - 1894, 260*.
- Mittelgruppe** (Engelhörne). - 1935, 159.
- MITTELHOLZER** Walther. - *Les Ailes et les Alpes*, 1930, 185; — *Necrologia*, 1937, LIII.
- Mittelhorn** (Oberland). - 1899, 23 - 1952, 241.
- Mittelkarjoeh** (Oetztalet). - 1933, 662 sci.
- Mittelpass**, v. *Bottarello* (Bocch. del).
- Mittelrück**, v. *Loranco* (P.zo di).
- Mitterhorn.** - 1941, 118*.
- Mitterkamm.** - 1941, 146 - 1942, 100.
- Mitterspitze** (Dachstein). - 1901, 179.
- Mittlenberg** (P.so di) [Lepontine]. - 1897, 390.
- Mizirgi** (M.) [Caucaso]. - 1954, 367.
- Mladi Vhr.** - 1917, 104.
- Mlanji** (Africa Centr.). - 1895, 80*.
- Mleknik.** - 1917, 113.
- Mlinerza** (Sella), v. *Corito* (Sella).
- Mnieh** (Guglia) [Tatra]. - 1939, 14*.
- Moaralm** (Rif.) [Tauri]. - 1932, 384.
- Modane.** - 1906, 257 (Nubifragio) - 1912, 96 (2° conc. inter. sports inv.) - 1930, 187 (Da, a Contamines en ski).
- Modelli di tecnica alpinistica.* - 1942, 5 (Museo naz. Mont. e S.M.A.).
- Modena.** - 1954, 198 (4° congr. d'erboristeria).
- Modena** (Sez. C.A.I.). - A. 75, 18 (Costit.), 116, 146 - 1882, 34 (Scioglim.), 82 (Id.) - 1927, 179 (Costit.) - 1930, 319, 443, 446 - 1931, 384, 442 - 1932, 319 - 1933, 55, 452 - 1934, 97, 391 - 1935, 488 - 1936, 327 - 1937, 132, LI, LX - 1938, 10, 405, 453 (Attiv. Comit. scientif.), 460 - 1939, 174, 287, 340, 455, 509 - 1940, 173, 340, 452 - 1941, 115 - 1944, 20 - 1945, 45, 49 - 1946, 2 Not. - 1947, 62, 64 - 1949, 90 - 1950, 91, 100, 132, 187, 258 (Boll.) - 1951, 59 (Boll.) - 1952, 256 - 1954, 3, 64, 126, 198.
- Modeon** (Forc. del). - 1931, 594, 605.
- Modeon del Buinz**, v. *Buinz* (Modeon del).
- Modeon del Montasio**, v. *Montasio* (Modeon del).
- Modesta Gianotti** (P.) [Pennine], v. anche: *Balanselmo*. - 1902, 132* - 1915, 55*, 121* - 1926, 168.
- Modiano Daniele**, *Lavino Ridoni* e *De Filippi*, v. *De Filippi* ecc.
- Modifiche allo Statuto C.A.I.**, v. *Atti e Comunicati ufficiali e Statuto C.A.I.*
- MODI** P. - *Disgrazia*, 1895, 441.
- Mödlingerhütte** (Gesäuse). - 1952, 86.
- MODONI** Antonio. - *Gita inaugurale della sez. Bologna*, A. 75, 99; — *Su per l'Etna*, 1882, 32; — *In proposito del Rif. al L. Scaffaiolo*, 1882, 69; — *Attività della sez. di Bologna*, 1882, 107; — *Escursione a M. Calderaro e M. Cerere* (Appenn. bologn.), 1882, 148; — *Dopo il XV Congresso del C.A.I.*, 1883, 1; — *Proposte circa una bandiera sociale, le direz. sezion. e riduz. ferrov.*, 1883, 33; — *L'esposiz. alp. naz. ed il Convegno degli alpin. ital. a Bologna*, 1888, 61.
- Moduli inchiesta Rifugi.** - 1954, 254, 320.
- MOELLÉ** (C. de la Pierre du) [Rif. al]. - 1926, LIX.
- Moffat** (M.) [Nuova Zelanda]. - 1935, 480*.
- Mogenza** (Rif. in V.), v. *Suppan F.* (Rif.).
- Moggio Udinese** (Sez. C.A.I.). - 1948, 141 (Costit.) - 1954, 126.
- Mogno** (Sasso). - 1898, 100.
- MOHOR** Gianni. - *All'o.d.g.*, 1941, 3; — *Infortunio*, 1943, 105; — *Riprende attività*, 1944, 8.

- Mohrenkopf** (Nanga Parbat). - 1954, 25.
Molano (L. di). - 1900, 205.
Molazze (Gruppo delle). - 1927, 85 - 1950, 312-1951, 202* - 1952, 217 - 1954, 47.
Molazze (Le). - 1928, 350 (P. 2865)*, 350 (P. 2868)* - 1929, 35 (P. 2865)*² - 1948, 227 (P. 2868)*² - 1952, 184 (Id.)*.
Molazze (Rif. alle), v. Carestiatto (Rif.).
Molazzetta. - 1905, 110* - 1909, 158, 244* - 1914, 44* - 1927, 85.
Moine (Aig. du). - 1882, 93 inv. - 1891, 61*² - 1893, 43 - 1894, 219, 245 - 1897, 89* - 1901, 59 - 1903, 448 - 1909, 86, 130² - 1911, 121, 165 - 1912, 252 - 1913, 107, 231 - 1914, 320 - 1924, 112* - 1930, 9 (Re dei Belgi sull'), 219* - 1934, 402* - 1940, 5, 453 - 1941, 62 - 1946, 325 - 1948, 213 - 1952, 239, 296.
Moine (C. dar), v. Dar Moine (C.).
Moine (Le) [V. di Bagnes]. - 1892, 54*.
Moine-Nonne (Brèche). - 1927, 112* - 1928, 56.
Moino (Goletta di). - 1888, 100.
Moiry (C. de). - 1893, 48*.
Moiry (Rif. V.). - 1924, XXVIII (Inaug.) - 1929, 58.
Moisalen (Torre Picc. del) [Is. Lofoten]. - 1938, 127*.
Moisalentind Store (Is. Lofoten). - 1938, 127.
Moïse (Tête de) [Oronaye]. - 1901, 13 - 1902, 402.
Moise Romano (Rif. Milizia confin.) [V. d'Usseglio]. - 1932, 52.
Morsisovics Edmund. - Discorso in occasione 25° ann. fond. Club Alp. Austr. di Vienna (Fuso nel 1873 col Club alp. ted. di Monaco, restando come sez. Austria del D.u.Ö.A.V.), 1887, 319.
Moistrocca (Cima). - 1917, 102 - 1931, 211 - 1934, 231 - 1936, 417.
Moistrocca (P.so di). - 1931, 75, 211.
Moistrocca (Rif. al P.so). - 1900, 401 - 1925, 23 - 1929, 35.
Moistrocca (Rifugi). - 1931, 81.
Moiwa [Giappone]. - 1940, 248.
Molar Tower [Canadá]. - 1935, 647*.
Molè Blanc [Orsiera]. - v. Nera (Rocca).
Moleson. - 1887, 215 (Disgr.) - 1901, 91 inv.
Molignon. - 1884, 81 (Di mezzo e di dentro)* - 1885, 262 (Di fuori)* - 1896, 58 (Di fuori)* - 1911, 98 (Di dentro)* - 1927, 40 (Di mezzo)*.
Molignon (Gruppo). - 1925, XXX.
Molignon (P.so del). - 1921, 86 - 1935, 80 sci, 81 sci.
Molin (V. dei) [Agordo]. - 1914, 107.
MOLINARI Giuseppe t.c. - Batterie alpine, 1938, 179.
MOLINARI (Guide). - Der Gardasee mit den Dolomiten, 1940, 11.
Molinari Magda (Rif.), v. anche: Levi-Molinari (Rif.). - 1939, 284 (Nuova denomin. del Rif. Mariannina Levi) - 1940, 22 - 1941, 77 - 1943, 101 - 1944, 6 (Ingrand.), 24, 51, poi v. Rif.: Levi-Molinari.
MOLINARI, Reiseführer. - 1939, 513.
MOLINARI Renato. - Tormenta (Poesia), 1937, 195.
Molinaseo (M.). - 1908, 143 (Festa degli alberi).
Mollatico (M.). - 1905, 191 inv. - 1933, 70.
MOLINATTI Vincenzo. - Monregalese invernale, 1910, 387.
Molinazzo (Cime di). - 1916, 213 (Sud.).
Moline (Porta delle). - 1889, 243.
Molinet, v. Mulinet.
Molise. - 1909, 240 (Studio geolog.) - 1939, 404 (Guida d'I., T.C.I.).
Moliton (Sierra), v. Perija (Sierra de).
Mollettiere. - 1896, 197.
MOLLINO Carlo. - Il messaggio dalla camera oscura, 1950, 143.
Molluschi, v. Fauna.
Mologna Grande (C. della). - 1882, 139 (Sent.) - 1892, 11 (Id.) - 1912, 25 (Disgr.), 28 (Id.) - 1921, 47.
Mologna Grande (Rif. al C. della), v. Rivetti A. (Rif.).
Mologna Piccola (C. della). - 1895, 12, 355 - 1916, 27*, 118* - 1937, LXXVIII.
MOLON F. - I Colli Berici del Vicentino, 1883, 108;
 — Necrol., 1885, 103.
MOLTENI Mario. - Disgrazia, 1937, LXIV, 355;
 — Necrol., 1938, 68;
 — Med. arg. val. atlet., 1938, 451.
Molteni Mario e Valsecchi Giuseppe (Biv. in V. del Ferro). - 1947, 592 - 1949, 79.
Molteni e Valsecchi (Trofeo). - 1938, 518.
Molteni V., Dell'oro M., e Villa M., v. Dell'oro, Molteni e Villa.
Moltrasio (Sez. C.A.I.). - 1945, 54 (Costit.) - 1946, 126² - 1954, 126.
Molveno. - 1906, 96 (Alb.), 264 (Id.), 340 (Id.) - 1922, 171 - 1933, 492 (1° trav. inv. sci da Campiglio a).
Molveno (Cima). - 1930, 243* - 1934, 444*³ - 1940, 166*.
MOLYNEUX Althur. - Disgrazia, 1886, 389.
Mombarone (Colma di), v. Barone (Colma di M.).
Mombarone (di Sessera), v. Barone (M.).
Mombran (Uia di). - 1887, 285* - 1910, 86 - 1915, 282.
Momin Dvor [Bulgaria]. - 1939, 14 - 1941, 260.
Morning, v. Rothorn Zinal.
Moming pass. - 1911, 372 (Trav. Whympet)* - 1952, 238, 239.
Momingspitze (o Mominghorn). - 1888, 283 (Ober)* - 1901, 189 - 1907, 402 - 1952, 239 (Id.), 241² (Id.), 241 (Unter).
Momo Carlo. - Il Canto della Montagna, 1905, 124.
Momo Primo. - La parete N.N.E. della Grivola, 1939, 308.
Momola Lucilla (Coppa). - 1948, 238.
Mompicchio. - 1936, 124 sci.
Monaca (La) [Grigna setten.]. - 1927, 134.
Monachesi (Torre dei) [Civetta]. - 1929, 189*, 191 - 1934, 567* - 1935, 324*.
Monaco (Baviera). - 1913, 179 (Museo alpino), 180 (Id.) - 1920, 59 (Congr. Intern. alpin.) - 1928, 176 (Museo) - 1931, 648 (Id.) - 1932, 185 (Id.) - 1933, 164 (Id.) - 1934, 45 (Studio comparat. delle più import. palestre di roccia di), 572 (Museo alpino) - 1935, 436²

- (Id.) - 1936, XIX (Targa a Welzenbach al Museo alp.) - 1937, IX (25 anni del Museo alp.) - 1938, 517 (Riapertura Museo alp.) - 1939, 239 (Museo), 239 (Escurs. domenicali inv. da) - 1940, 495 (Museo alp.) - 1941, 122 (Id.) - 1942, 63 (Bibliot. del D.A.V.) - 1950, 257 (Mostra pittura alp.).
- Monaco** (Bimbo di) [Brenta]. - 1928, 310* - 1933, 391 - 1939, 53*.
- MONACO** Franco. - Il senso cinematografico della Montagna, 1941, 333.
- MONACO** Gino. - Necrologia, 1926, XLVII.
- MONACO** Piero. - All'o.d.g., 1941, 115.
- Monaco** (Principato). - 1920, 59 (Congr. intern. di alpin.) - 1928, 132 (Id.).
- MONACO** Vittorio. - La Sila, 1934, CXXXV.
- Monareh** (M.) [Columbia Britan.]. - 1938, 100*.
- Monastero** (V. di). - 1929, 235 (Guida scistica di, Di Vallepiana) - 1938, 71 (Id.).
- Monata** (Piz la). - 1911, 311*.
- Moncalieri** (Sottos. C.A.I.) [Torino]. - 1945, 54 (Costit.).
- Moncenisio** (C. Piccolo). - A. 75, 54 - 1905, 151 inv. sci.
- Moncenisio** (L. del). - 1893, 183 (Regate sul), 253 (Id.) - 1910, 379.
- Moncenisio** (P.so del). - A. 75, 118 (Convegno italo-franc.), 141 (Id.), 170 (Id.) - 1882, 127 - 1883, 99 - 1885, 50 (Ambasciata traverso il, nel 1642), 331 (Id.) - 1887, 17 - 1890, 259, 437 (Viaggio nel 1787) - 1891, 310 (Disgr.) - 1892, 147 (Cura climatica al) - 1893, 139 (Attraversato dalla corte di Savoia nel febr. 1476), 182 (Alb.-ospizio) - 1896, 252 (Serv. vett.), 303 (Id.) - 1898, 228 (Id. festivo) - 1901, 45 (Esercit. sci) - 1903, 15 inv. sci, 492 inv. - 1904, 51 inv. sci, 321 - 1907, 197 inv. - 1909, 63 (Conv. inv. Succi), 166 (Id.), 306 (Guida Genin) - 1911, 342 (Studio geolog.) - 1913, 176 (Rimbosch. ed) - 1914, 386 (Giardino alp.) - 1920, 215, (Conv. botanico franco-italiano al) - 1929, 450 (Trav. da Rochemolles al) inv. sci - 1930, 367 (Giornata del C.A.I.), 381 (Id.) - 1931, 133 (Dal, al Picc. S. Bernardo in sci) - 1950, 83 (Travers. nel 1764).
- Moncenisio** (P. del Gran), v. Paré (M.).
- Moncervaro**. - 1931, 205 (Aprico e Piccolo).
- Moncervaro** (Forc. di). - 1931, 206.
- Mönch** (Oberland). - 1886, 98, 130, 422 - 1887, 89 inv., 179, 187, 187 inv. - 1889, 49 inv. - 1891, 19 inv., 396 inv. - 1893, 53² - 1896, 68 inv. 114 inv.³, 489 - 1898, 110, 538* (1857) - 1899, 23² - 1901, 179 - 1902, 53 inv., 56 sci, 96 inv. sci - 1903, 49 inv. - 1906, 19, 59, 277 - 1909, 86, 173* - 1911, 58 inv., 119, 133 - 1912, 114, 252, 350 - 1914, 344 - 1915, 21 (1863) - 1925, 51 - 1933, 620 - 1934, 334 sci - 1941, 61 - 1947, 301, 449, sci - 1950, 259 - 1951, 128 - 1952, 238², 239, 241.
- Monchette**. - 1939, 448*.
- Mönchjoch**. - 1882, 116 - 1885, 217.
- Monclair** (B.ca di). - 1888, 410* - 1889, 125 - 1890, 140 - 1891, 254 - 1892, 248, 311 - 1898, 133*, 538 - 1902, 217, 270* - 1906, 170 - 1907, 81 - 1908, 92, 138 - 1909, 45, 85, 157 - 1911, 51, 119, 122 - 1914, 345 - 1917, 199 - 1922, 2* - 1925, 112*³ - 1927, 266* - 1939, 389 inv.* - 1940, 24² - 1941, 291 - 1942, 204 - 1945, 43.
- Monclair** (Colletto di). - 1888, 411 - 1890, 307* - 1891, 244, 245*, 254* - 1895, 12 - 1925, 112* - 1946, 304*.
- Moncilmour**. - 1890, 269* - 1911, 334* - 1912, 116* - 1915, 246* - 1916, 86* - 1941, 167 - 1943, 33 inv.* - 1948, 214, 471 inv.*.
- Moncilmour** (L.). - 1910, 378.
- Moncódono** (Ghiacciaia di). - 1899, 55.
- Moncódono** (Grigna di), v. Grigna (Setten.).
- Moncodeno** (Rif. di) [Alla Grigna Settentr.], v. anche: Monza (Rif.). - 1882, 6, 34, 92 (Inaug.) - 1885, 187 - 1889, 17 - 1890, 112 (Sent. col Rif. Releccio) - 1891, 96 - poi v. Monza (Rif.).
- Moncorvé** (B.ca di). - 1885, 254 - 1886, 151 - 1890, 362 - 1891, 23 - 1901, 179 - 1902, 18 - 1906, 15, 289 - 1907, 81, 116 - 1908, 97 - 1909, 46, 85 - 1910, 117 - 1911, 51 - 1913, 76, 107³, 169, 201, 231 - 1916, 118 - 1925, 112* - 1940, 253* - 1945, 41 - 1949, 100.
- Moncorvé** (C. della B.ca di). - 1895, 12* - 1950, 250*.
- Moncorvé** (C. di). - 1885, 175 - 1904, 277 - 1934, 34 sci* - 1950, 251*.
- Monerous** (M.). - 1904, 372.
- Moncuc** (Cogne). - 1890, 194.
- Moncucco** (Prealpi Ossolane). - 1907, 220.
- Mondara** (M.). - 1907, 303.
- Mondelli** (Bocch. di). - 1895, 426 - 1896, 470.
- Mondifrà** alto [Brenta], v. Alto (Sasso).
- Mondin** (Piz). - 1917, 199.
- Mondin** (Turm). - 1917, 199.
- MONDINI** Felice. - Rocciavré, 1889, 374;
— M. Palon. Muret, 1890, 331;
— M. Vallonet, 1891, 343;
— Becca di Luseny (1^a asc. faccia N.E.), 1893, 33;
— Sulle più alte Montagne del globo (Ascens. di Conway nell'Himalaya), 1894, 379;
— Abbigliamento ed arredamento degli alpinisti, 1896, 195, 281;
— La Torre d'Ovarda (P. Orient. e trav. P. Centr.), 1897, 41;
— Le disgrazie alpine nel 1897, 1898, 27;
— Guida alla Serra dell'Argentiera, 1898, 350 - 1899, 212;
— Inaug. del Rif. «Lorenzo Pareto» alle Capanne di Cosola, 1900, 211;
— Inaug. del Rif. «Nizza» in Val Gordolasca, 1902, 276;
— La Toponomastica della Serra dell'Argentiera, 1903, 123;
— Il 1° Congresso Nazionale degli Sciatori, 1904, 121;
— Il «Portezuelo de Rio Blanco» (Ande), 1915, 1;
— Cenni biografici, 1934, 276;
— Commemoraz. di E. Canzio, 1948, 425;
— Necrologio, 1954, 242.

- Mondini Felice** (Cima) [Marittime]. - 1903, 124, 136, 182* - 1906, 167* - 1928, 103*² - 1929, 294* - 1941, 62 - 1949, 19* - 1952, 272 inv.*
- Mondini Felice e Canzio Ettore**, v. Canzio e Mondini.
- Mondolè**. - A. 74, 172 (Cav. ghiac.) - 1899, 236 - 1906, 12 - 1909, 86, 131, 164 inv. sci - 1939, 452 sci - 1947, 413 - 1948, 237.
- Mondo Sotterraneo** (Riv.). - 1908, 153.
- Mondovì**. - 1886, 389 (Funic. con Mondovì Piazza) - 1888, 46 (Ferr. con Cuneo) - 1907, 549 (Miniere, Cave e Acque Minerali del circond. di).
- MONDOVI ALBERTO**. - Prime esperienze su una via nuova, 1934, 663.
- Mondovì (Rif.)** [V. Ellero]. - 1929, 130 - 1930, 26, 54 (Inaug.), 698 - 1933, 216 - 1935, CXV (Turismo alp. nella zona del) - 1940, 133 (Campo Guf.) - 1941, 7 - 1942, 9 (Cambia denom. in Rif.: De Giorgio Havis).
- Mondovì (Sez. C.A.I.)**. - 1882, 12 (Costit.), 82 (Id.), 88 - 1883, 13 - 1924, 159 (Costit.) - 1928, 228 - 1929, 130, 147 - 1930, 320, 363, 639, 698 - 1931, 52, 254, 441 - 1935, 149, 488 - 1939, 402 - 1942, 9 - 1944, 20, 23 - 1945, 40, 45, 54 - 1946, 127², 249, 319 - 1947, 365, 413, 510 - 1949, 21 - 1950, 88, 100 - 1954, 126.
- Mondrone** (Gorgia di). - 1893, 181 (Ponte alla).
- Mondrone** (Uja di). - A. 75, 19 inv.*², 23 (Id.) - 1884, 99 - 1886, 210* - 1888, 418* - 1889, 33 inv., 256, 337 - 1892, 194*, 247, 309 - 1895, 162, 278* - 1896, 530* - 1897, 253, 387 - 1899, 269 - 1900, 321 - 1901, 383, 407 - 1902, 405 - 1903, 488 - 1905, 93 inv. - 1906, 169 - 1907, 78², 79, 84 (Corde), 171 - 1908, 90, 92, 135 - 1909, 46²* (1 inv.), 82, 154, 157, 158, 159³ - 1910, 83, 85², 86, 87, 116, 118², 149, 150, 152 - 1911, 84, 86, 88*, 120² (1*), 122² - 1912, 78, 116 - 1913, 141², 168, 169, 230² - 1914, 287, 320, 321, 344, 346² - 1915, 121² - 1916, 55, 86, 233 - 1917, 198² - 1920, 248 - 1926, 165*² - 1928, 279 inv.* - 1937, LXXXV (Statua della Mad.) - 1940, 481* - 1941, 167² - 1946, 299, 317 - 1952, 296.
- Monega** (M.). - 1905, 198³ - 1920, 150.
- MONELLI PAOLO**. - Tendopoli (Vita di tenda al III accamp. Succi in V. Sesia), 1912, 10;
- I convegni invernali degli studenti d'Italia, 1912, 220;
- L'accantonamento invernale della Succi a Ponte di Legno, 1912, 323;
- La festa nazionale delle matricole, 1913, 165;
- Una salita al Corno Bianco, 1913, 318;
- Tendopoli Cadorina, 1913, 377;
- Tendopoli ai piedi del M. Bianco, 1914 297;
- L'accantonamento invernale della Succi a Madonna dell'Acero, 1915, 142;
- Tendopoli in Valtellina (Pian del Lup), 1915, 185;
- Le scarpe al sole, 1929, 146;
- Questo mestieraccio, 1930, 499.
- Monesi**. - 1931, 638 (Casa degli sciatori) - 1932, 380 (Id.) - 1934, 101 (Id.) - 1937, LXXV (Id., restituita all'autor. mil.) - 1952, 316.
- Money** (Alpi di). - 1927, 11.
- Money** (Campanile di). - 1914, 172 - 1939, 475*.
- Money** (C.). - 1886, 151* - 1893, 282* - 1894, 256* - 1901, 347 - 1913, 169² (1*), 201*, 229*, 230* - 1914, 169*, 345, 369 - 1936, 441 inv.*.
- Money** (Coupé de). - 1882, 21*, 155 - 1890, 194 - 1894, 182 - 1897, 308 - 1934, 153 sci.
- Money** (Cresta di). - 1913, 201*, 230* - 1914, 169*, 343*.
- Money** (Rif.). - 1937, 348 (Prog.)
- Money** (Testa di) [Gran Paradiso]. - 1886, 151* - 1888, 310 - 1890, 97 - 1895, 279* - 1909, 84, 132 - 1912, 78 - 1913, 201*, 230* - 1914, 169*, 343*, 345 - 1916, 234* - 1928, 280* - 1929, 369* - 1939, 87, 474* - 1940, 257* - 1947, 221.
- Money** (Testa di) [Tersiva]. - 1910, 85.
- Money di Valsavara** (P.). - 1911, 52*².
- Money E., Balestreri U., Ravelli P.**, v. Balestreri, Money, Ravelli.
- Monfaleon** (di Montanaia). - 1891, 358*, 397, 416* - 1915, 148, 248 - 1937, LXIX.
- Monfaleon di Cimoliana**. - 1920, 90 - 1937, LXIX.
- Monfaleon di Forni**. - 1911, 84² - 1912, 77 - 1918, 140 - 1920, 90 - 1938, 108* - 1949, 31.
- Monfalcone** (Sez. C.A.I.). - 1947, 314 (Costit.) - 1948, 47 (Costit.) - 1949, 30, 126, 194 - 1950, 44, 152 - 1954, 126.
- Monfalcone** (Sottos. C.A.I.) [Trieste]. - 1944, 21.
- Monfalconi** (di Forni) [Gruppo]. - 1912, 268 - 1937, LXIX.
- Monfalconi** (di Montanaia) [Gruppo]. - 1891, 416.
- Monfenéra**. - 1896, 151.
- Monforte** (Bric). - 1906, 483.
- Monfalconi** (Gruppo). - 1928, 352 - 1937, LXIX - 1950, 47.
- Monfret** (Cima). - 1884, 99 - 1885, 333 - 1889, 376 - 1901, 407 - 1907, 114 - 1910, 86, 88, 118, 151 - 1911, 84, 185* - 1912, 378 - 1914, 377 - 1927, 221*², 345*.
- Mongenot** (Rif.), v. Requin (Rif.).
- Mongia** (La) [Bernina]. - 1914, 320, 343 - 1915, 121 - 1947, 424 - 1952, 240.
- Monginevra** (C. del), v. anche: Montgenève. - 1885, 325 (Prog. ferr. sistema Fell) - 1887, 91 (Prog. ferr.) - 1894, 21 inv. - 1896, 303 (Serv. vett.) - 1901, 45 (Eserc. sci) - 1902, 40 inv. sci, 95 (Id.), 104 inv. - 1907, 65 (Concorso internaz. sci), 258 (Ferr. del) - 1919, 83 (Prog. di galleria) - 1930, 308 (Casa per sciatori) - 1935, 504 (Convegno italo-franc.), 610 (Id.).
- Mongioie**. - 1882, 104 - 1883, 68 - 1894, 219 - 1897, 90 - 1898, 137 - 1899, 21 inv.², 22 inv., 197 inv., 232, 312 - 1900, 129, 428 inv. - 1901, 249 - 1903, 16 - 1907, 169, 327 - 1908, 92, 94 - 1909, 46, 86, 87² - 1910, 116, 118 - 1911, 84 - 1912, 51, 80, 112 - 1934, 556* - 1935, LIII (Dolina presso il) -

- 1937, 163, XLI - 1939, 340 sci - 1940, 451 - 1942, 108*
- Mongolfiera** (La) [Grigna Merid.]. - 1916, 39* - 1923, 271 - 1933, 82*.
- Mongolfiera** (Larsec). - 1931, 100.
- Mongolia**. - 1940, 459.
- Moniccia** (La) [Corsica]. - 1929, 296*.
- Monigolo** (Poncione di). - 1897, 171* - 1898, 457.
- Moni-La** [Karakorum]. - 1954, 425.
- Monito agli alpinisti-sciatori** (Siate prudenti!). - 1935, 93, XLI - 1934, 202 - 1937, XX - 1939, 273.
- Monna** (M.). - 1899, 66 inv. - 1907, 174 inv. - 1908, 175 inv. - 1912, 122.
- Monna di Casale** (Mainarde). - 1898, 218.
- MONNICH G.** - Disgrazia, 1899, 71, 276.
- Monnier** (M.). - 1894, 141 - 1895, 490 (Osserv.) - 1896, 63, 158 inv. - 1897, 32 (Osserv.) - 1898, 512 - 1899, 252 (Osserv.) - 1910, 117 - 1912, 114 inv. - 1915, 190.
- Monnier** (Rif. al M.). - 1930, 187.
- Monoccola** (P.so della). - 1887, 173 - 1890, 141.
- MONOD Herzen E.** - Salita della Cresta De Amicis (Cervino), 1938, 257.
- Monografie**, v. Singoli argomenti e Toponimi.
- Monopoli**. - 1939, 183 (Grotte), 345 (Id.).
- Monregalese**. - 1910, 387 (Regioni per sci nel).
- Monro W.D.** (P.), v. Morion (P. Nord).
- Monrosasco**, v. Nona di Ala (B.ca).
- Monseigneur** (Profil du) [Pirenei]. - 1936, 430*.
- Monserrat** (Pinnacoli del) [Catalogna]. - 1946, 9.
- Mont** (B.ca du). - 1890, 25 (P. Ovest)* - 1910, 85*², 130*, 152*, 157* - 1924, 108*.
- Mont** (C. du). - 1913, 179 (Storia), 210 (Id.) - 1939, 436 (La difesa del).
- Montabel** (Biv.), v. Cors (Biv. dei).
- MONTABEY Pierre**. - Neiges - Itinéraires à ski, 1948, 233, 326.
- Montagna**-(e) (v. anche: Alpinismo, Alpinisti, Ascensioni). - Acque di (Le), 1913, 354;
- Acque potabili in (Le), 1936, XLIII;
- Affrontata (Come va) La, 1937, XVII - 1951, 316 - 1952, 320;
- Alcool (L') in, 1910, 257 - 1913, 69 (Guerra all'), 151 (Id.), 344 - 1914, 284 - 1915, 27, 118;
- Alimentazione in alta, 1950, 259;
- Allenamento psichico in, 1931, 780;
- Altezza relativa della, 1932, 379;
- Altitudine (Misura dell') delle, 1946, 365 (Nell'antichità);
- Altri tempi (Di) La, 1952, 216;
- Anima (L') della, 1913, 185 - 1934, 49;
- Apicoltura (L') in, 1887, 181;
- Artigianato in, 1938, 49;
- Assistenza sanitaria in (v. anche: Soccorsi d'urgen. in Mont.), 1932, 773 (Regolam. C.A.L.) - 1933, 222 - 1934, 42 - 1935, 403;
- Associazioni cooperative in, 1886, 90, 139, 220;
- Atmosfera dell'alta, 1883, 108 (Corpuscoli nell') - 1938, 518 (Polvere nell');
- Attrezzamento d'alta, 1930, 746 (Innovazioni e scoperte nell');
- Bertacchi (La poesia di) nella, 1946, 171;
- Bibbia (Nella) La, 1948, 321, 357;
- Bibliografia di, v. Bibliografia;
- Biologiche (Caratteristiche) della, 1939, 294;
- Bradisismi in, 1913, 153;
- Breviario di (Prada), 1934, 209 - 1935, 209;
- Caccia (La) in, 1911, 124;
- Canti della (Poesie), v. Canti della Mont. (Poesia);
- Canti e Canzoni di, v. Canti alp. e di Mont.;
- Cartografia di, 1949, 21 - 1950, 38;
- Cavalieri (I) della (Prada), 1934, 209 - 1937, XVII;
- Chiesette di, 1946, 12;
- Cicloni (I) e le disgrazie in, 1890, 377;
- Cinematografia di, v. Cinematografia alp. e di Mont.;
- Cinematografo e, 1939, 194;
- Cinematografico (Senso) della, 1941, 333;
- Cinesi (I) e le, 1899, 304;
- Classici della, 1926, XCIV;
- Clima d'alta, 1939, 179, 460 (Influenza sulla alimentazione) - 1940, 265;
- Come si va in, 1937, XVII - 1951, 316 - 1952, 320;
- Congresso naz. della, 1931, 813 (1°) - 1936, LIX (Pinerolo);
- Conifere (Le) della, 1931, 251 (Italiana);
- Conoscenza della (La), si esaurisce nell'Alpinismo?, 1954, 37;
- Conquista spirituale (La) della, 1932, 165, 740;
- Credito popolare (Il) in, 1886, 1, 90, 139, 220;
- Dieta in (v. anche: Alimentazione in), 1885, 137 - 1950, 259;
- Disgrazie in, v. Disgrazie in;
- Dislocazione e formazione (Cause della) delle, 1893, 87;
- Disorientamento in, 1928, 282;
- Divinità della (Note sulla), 1933, 22;
- Elevate (Le più) Le, 1905, 60 - 1926, XXX (Del mondo) - 1936, 467 (Elenco delle);
- Esaurimento in alta, 1934, 450;
- Fatica (La) nelle corse in, 1907, 544;
- Fenomeni ottici in, v. Fenomeni ottici in.
- Feriti (Trasporto di) in, 1887, 93 - 1940, 314 (Fratturati);
- Ferrovie di, v. Ferrovie di Mont.;
- Film di, v. Cinematografia alp. e di Mont.;
- Fotografa (Come si) in, 1951, 86;
- Fotografia (La) in, 1935, III;
- Fotografie di, v. Fotografie alp. e di Mont.;
- Freddo (Contro il) in, 1915, 341, 356;
- Fuori stagione (In), 1953, 104;
- Gare di resistenza in, 1895, 211;
- Grandezza e poesia della, 1933, 429;
- Gruppo italiano scrittori di, v. Gruppo ital. ecc.;
- Guerra di, 1888, 120 (Appunti sulla) - 1928, 283;
- Guerra (In) e dopo la guerra (Le), 1919, 164;
- Igiene delle popolazioni di, 1939, 15;
- Insonnia in, 1914, 258;
- Introduzione alla (Mazzotti), 1948, 325;

- Italiana (Scritti sul problema della), 1936, 145;
- Longevità fra le, 1885, 325;
- Male di, A. 74, 39 - A. 57, 19 - 1883, 41 - 1884, 10 - 1886, 237 - 1888, 122² - 1893, 351 - 1901, 95 - 1902, 26 - 1904, 133, 251, 458 - 1906, 175 - 1911, 47 - 1912, 394 - 1924, 13 - 1936, XXVIII, LI - 1946, - 59 (Negli animali);
- Manuale della (C.A.I.), 1940, 189, 326, 350, 362 - 1941, 56, 78, 288 - 1946, 7 Not. (1° Vol.), 56 (Id.), 57 (Id.), 60 (Id.), 119 (Id.), 240 (Id.), 302 (Id.);
- Marce (Organizzaz. delle) in, 1925, 212;
- Mare e, 1887, 390 - 1897, 128 - 1935, CLI;
- Misura dell'altezza delle, v. Altezza-e;
- Mostra nazion. della (Torino), 1937, 134 - 1938, 3, 172, 190;
- Mostre di pittura di, v. Pittori e Pittura di;
- Motivi dell'andare in, 1949, 42 - 1950, 17;
- Museo naz. della (Duca degli Abruzzi), v. Museo ecc.;
- Musica e, 1897, 11 - 1939, 42;
- Neve (Cattura e conservazione della) in, 1931, 409;
- Nomi (Sui) di, 1911, 326, 351;
- Obbiettivi sulla, 1944, 69;
- Opere antiche e rare sulla, 1952, 124;
- Osservatori astronomici in, v. Osservat. astron.;
- Osservatori meteorologici in, v. Osservat. meteor.;
- Perché si va in, 1949, 42 - 1950, 17;
- Pericoli della, v. Pericoli della di Mont.;
- Piantagioni sparse (Le) in, 1893, 152, 183;
- Piccole industrie in, v. Piccole industrie;
- Pittori di, v. Pittori di Mont.;
- Pitture di, v. Pitture di Mont.;
- Più elevate del Mondo (Le), 1905, 60 - 1926, XXX - 1936, 467;
- Poesia e grandezza della, 1933, 429;
- Premio della, 1940, 182, 239;
- Premio letterario « Montagna », 1947, 191, 192, 404;
- Presa in giro (La) (Mazzotti), 1933, 506;
- Previsioni del tempo in alta, 1940, 519;
- Problema della (v. anche: Spopolamento della), 1928, 407, 427 - 1929, 42, 44, 209, 211, 364 - 1930, 400, 404, 411, 431 (Concorso), 540, 601, 673, 757 - 1931, 342 - 1936, 145 - 1939, 67 - 1940, 405;
- Pronto soccorso in, 1948, 264, v. anche: Soccorsi d'urgenza in Mont.;
- Proprietà rurale (Dispersione della) in, 1941, 12;
- Radioattività della, 1940, 14;
- Radio comunicazioni in, 1936, 440 - 1938, 175, v. anche: Collegamenti radiotelefonici e stazioni radio telef. alp.;
- Raduno della, 1935, IX (Pinerolo) - 1936, LIX (Id.);
- Rappresentazione Cartografica delle, 1926, XXXVI - 1940, 124;
- Reali in, v. Reali in Mont.;
- Record d'altitud. raggiunto sulle, v. Records d'altitudine;
- Respirazione dell'uomo in alta, 1883, 41 - 1885, 132 - 1886, 364;
- Responsabilità in, 1942, 158;
- Ricambio emaglobinico in alta, 1937, 64, 104.
- Ricordi di Montagna, v. Singoli autori;
- Ricoveri di, 1923, 229;
- Rosicchianti in alta, 1886, 124;
- Salmi (I) della, 1934, 154;
- Salvataggi in (v. anche: Salvataggi e Soccorsi d'urg. in Mont.), 1950, 220 (Corso di) - 1951, 48;
- Scienza e, v. Scienza e Montagna;
- Scultori di, 1945, 5 Not.;
- Segnali di soccorso in, 1894, 287, 303, 387 - 1895, 102, 203, 434 - 1897, 462 - 1903, 312 - 1910, 219 (Pei Rifugi) - 1938, 174;
- Segretariato per la, 1929, 64;
- Seneca e la, 1946, 45;
- Signorine in, 1924, 200;
- Soccorsi d'urgenza in, v. Soccorsi d'urgenza e Soccorso alpino;
- Soggiorno (Influenza del), in, 1888, 81;
- Spirito della (Lo), 1954, 35;
- Spiritualità della, 1936, 81 - 1952, 84;
- Spopolamento della, v. Problemi della Mont. e Spopolamento della Mont.;
- Stazioni meteorologiche in, v. Stazioni Meteorol.;
- Studi sulle, 1904, 135 (Al 5° Congr. geogr. ital.);
- Suggestimenti della, 1952, 299;
- Temperatura in, 1884, 74 (Inv.) - 1894, 204 (Minima sulle alte);
- Tempi (Di altri) Le, 1952, 216;
- Traffico turistico di frontiera in alta, 1938, 175;
- Trasporto feriti in, 1887, 93 - 1940, 314;
- Trofeo della, v. Trofeo della Mont.;
- Uomo (L') e la, 1940, 33 - 1954, 89, 157;
- Viaggiatori (Del) La, 1952, 349;
- Visibilità della, 1887, 248, 379;
- Visioni di, 1913, 59;
- Vita invernale della, 1929, 122 (Lo sci in relaz. alla).
- Montagna* (La) [Rivista di vita alpina, divenuto poi periodico del Gism]. - 1922, 94 (Eondaz.), 141 - 1935, 52, 106, 213, 268, 336, 446, 499, 556, 609, 662 - 1936, 49, 100, 148, 199, 288, 418, 510 - 1937, XII, 133, 214, XLIII, LXXXII - 1938, 12, 70, 234, 290, 341, 345, 516 - 1939, 233.
- Montagna* (Sottosez. C.A.I.) [Aosta]. - 1944, 18, 22, 35, 57, 66.
- Montagna* (Trofeo della). - 1939, 7, 77, 228, 340 - 1940, 66, 143, 147, 148², 155, 488 - 1941, 4, 5 (Classifica) - 1942, 6, 44 (Vinto della Gil Aosta), 61, 204 (Classifica) - 1943, 41 (Vinto Gil Aosta).
- Montagna Grande* [Appenn. Abruzz.]. - 1904, 274.
- Montagna-Te ipum* (Cesa De Marchi). - 1953, - 228.

- Montagnana* (Sez. C.A.I.). - 1945, 47 (Costit.), 49 - 1947, 507 - 1954, 126.
- Montagnaya* (C.) [Pennine]. - 1894, 222.
- Montagnaya* (M.) [Pennine]. - 1893, 34, 202 - 1941, 167.
- Montagne*. - Exursions et ascensions d'hiver dans la (Des), 1894, 59;
— Technique et poesie de la, 1937, XXVIII.
- Montagne* (Haute). - 1932, 187 (Daloz).
- Montagne di Sicilia* (Notiziario delle Sez. Siciliane). - 1947, 58, 361 - 1950, 83, 146, 148, 259 - 1951, 59, 253, 307 - 1954, 168.
- Montagne e uomini* (Riv. sez. Trento). - 1949, 58 (Fond.), 97 - 1950, 84, 146, 147, 258² - 1951, 58, 384.
- Montagne* (La) [Organo del C.A.F. originato dalla fusione (1905) dell'Annuaire e del Bulletin du C.A.F.]. - 1904, 496 - 1906, 107 (Fondaz.) - 1907, 190, 322, 403 - 1908, 52 - 1909, 98 - 1910, 164, 361 - 1911, 133, 167, 231, 274, 344 - 1912, 30, 91, 188, 349, 393 - 1913, 179 - 1914, 195 - 1916, 271 - 1920, 31, 94, 139, 210 - 1922, 94, 141, 145 Cop., 229 - 1923, 115 - 1924, XXIII - 1928, 53 - 1930, 185, 187 - 1932, 185, 250, 379 - 1933, 618, 619 - 1934, 45, 107, 152, 211, 266, 334, 402, 466, 514, 574 - 1935, 49, 104, 159, 212, 267, 334, 439, 497, 554 - 1936, 48, 96, 146, 197, 245, 287, 375, 415, 509 - 1937, X, 133, 214, XLIII, LII, LXXXII - 1938, 70, 234, 289, 345, 515 - 1939, 123, 178, 233, 290, 344, 513 - 1940, 121, 405 - 1948, 91, 182, 475, 522 - 1949, 82, 120 - 1950, 38, 84, 259 - 1951, 62, 256, 320, 354.
- Montagne (Le) e gli Uomini* (Samivel). - 1954, 89, 157.
- Montagne nostre* (Period. Sucai Cuneo). - 1951, 59.
- Montagne Rocciose* [Canadá]. - 1895, 178 - 1896, 451, 452 - 1897, 460 - 1898, 454 - 1900, 26 - 1904, 287, 288 - 1912, 58 - 1913, 55, 180 - 1925, 189 - 1926, 49 (Nuove asc.) - 1927, 81 (Id.) - 1928, 132³, 133³ - 1929, 313, 358 - 1930, 432 - 1931, 521 (Nuove asc. sulle) - 1933, 509, 510, 579 - 1934, 517 - 1935, 646 - 1937, X, 127 - 1940, 391 - 1944, 58 - 1949, 153 - 1950, 88 - 1951, 190, 191, 192 - 1952, 63 - 1954, 58, 120.
- Montagne Rocciose* [Stati Uniti]. - 1885, 184 (Camoscio nelle) - 1888, 285 - 1890, 89 - 1938, 529.
- Montagnesa* [Pirenei]. - 1936, 430 - 1941, 196.
- Montagnetta*. - 1939, 111 (Cima O.) inv.*
- Montagnola*. - 1915, 369 inv.*
- Montagnola* (Rif. alla) [Osserv.-Rif.]. v. anche: Etnea e Rif. Sapienza G. - 1946, 382 - 1947, 592, poi v. Sapienza G. (Rif.).
- Montalenti* (P.). - 1913, 231.
- Montalto, v. Aspromonte.
- Montana*. - 1912, 248 (Ferr. con Sierre).
- Montaña* (La) [Riv. del Club de Exploraciones de Mexico]. - 1934, 47, 152, 213, 335, 517, 633 - 1935, 160, 212, 268, 335, 442, 498, 607, 661 - 1936, 48, 98, 245, 288, 416, 467 - 1937, 214, XLIII, LII, LXXXII - 1938, 71, 345, 516 - 1939, 12, 67, 123, 178, 233, 290, 405, 514 - 1940, 70, 174, 230, 344, 405 - 1941, 9.
- Montana* (Piz). - 1952, 63 sci.
- Montanaia* (Campanile di Val). - 1891, 417 - 1905, 234* - 1907, 525* - 1908, 96* - 1909, 388 - 1910, 84*, 116², 152, 217* - 1911, 84⁴, 97, 120, 230 - 1912, 115 - 1913, 107, 204*, 231² - 1917, 9 - 1918, 33*, 140¹ (1*) - 1925, XXX, XCII - 1926, 112*, CXXII (Campana sul) - 1927, 92 - 1928, 352* - 1929, 155, 156, 177, 200 (Campana sul) - 1930, 11 (Re dei Belgi sul), 251, 700 - 1931, 534, 646, 712 - 1932, 180* - 1933, 220, 391 - 1934, 45, 60 - 1935, 104, 332 - 1936, 206 - 1941, 229 - 1942, 204 - 1944, 63 inv.* - 1945, 31 inv.* - 1946, 204, 205, 324 - 1947, 128 - 1948, 275 - 1949, 73 - 1950, 188, 318 (Messa sul) - 1951, 71 - 1952, 186 inv., 296².
- Montanaia* (Cima di Fore.). - 1913, 168.
- Montanara* (La) (Sottos. C.A.I.) [Torino]. - 1945, 54 (Costit.) - 1949, 157 (Scioglimento).
- Montana-VermSla*. - 1937, 178 (Ascens. per sciatori).
- Montandayné* (B.ca di). - A. 75, 104* - 1886, 151 - 1890, 101, 307 - 1891, 245 - 1910, 114 - 1928, 249* - 1930, 197, 202, 617 - 1939, 135 inv.* - 1940, 255* - 1941, 167 - 1942, 204 - 1945, 55 - 1946, 30, 51, 304 - 1947, 88, 460.
- Montandayné* (C. di). - 1889, 47 - 1893, 282* - 1928, 249* - 1930, 204 - 1940, 255 - 1950, 307.
- MONTANDON Paul. - Necrologia, 1949, 58.
- Montanel*. - 1914, 320 - 1918, 140.
- Montanel* (Cima Conca). - 1918, 140*.
- Montanel* (Torri di Casera) [Crodon di Scodavacca]. - 1918, 140* - 1927, 108*.
- MONTANELLI Indro. - Albania una e Mille, 1941, 13.
- Montanina* (Riv.). - 1944, 61.
- MONTANO Sergio. - Il Monte Romuleo (Roccamelone), 1936, 140;
— Il Kibo, Tomba di Menelik I, 1936, 192.
- Montarlone* (M.). - 1903, 88 inv. - 1909, 324.
- Montarso*. - 1898, 24 inv. (Di Levante), 24 inv. (Di Ponente) - 1908, 176 - 1909, 85 (Di Lev. e Pon.) - 1911, 50 - 1929, 377 (Di Levante).
- Montarso* (Fore. di). - 1925, 123 sci - 1935, 582 - 1937, XLI - 1939, 258.
- Montasio (Cimone del), v. Cimone (Del Montasio).
- Montasio (dei Verdi) [o Vert Montasio, v.] Verde (Cima).
- Montasio* (Gh. del). - 1946, 373 (Osserv. sui) - 1949, 81 (Osserv. sul) - 1950, 84 (Osserv. sui), 134 (Id.).
- Montasio* (Gran Torre N.). - 1911, 86* - 1931, 594, 604*, 737 (Storia alpin.) - 1933, 666*.
- Montasio* (Gruppo). - 1911, 133 - 1917, 99 - 1927, 108 - 1930, 501 - 1931, 593, 723 - 1932, 645 (Guida Dougan e Marussi), 647 (Id.) - 1933, 102 (Id., 2° Vol.), 388 (Id.) - 1934, 150 (Guida Dougan e Marussi), 228 - 1936, 327 (Id.) - 1937, 382.

- Montasio** (Jéf del). - 1882, 94 - 1883, 108² - 1884, 34 - 1886, 94² - 1889, 366*, 386 - 1890, 46, 155, 269, 347, 403 (Sent.), 411² - 1891, 31, 305 - 1892, 345* - 1893, 61* - 1894, 374 - 1898, 315, 539*, 542, 543 - 1899, 283 - 1901, 58², 60, 101* - 1902, 305* - 1907, 116*, 375 - 1908, 90 - 1909, 43, 87* - 1910, 117 - 1911, 98* - 1912, 23* - 1915, 218² - 1917, 99 - 1918, 33* - 1927, 108* - 1928, 392* - 1929, 17* - 1930, 160* - 1931, 593, 598, 600 (Storia alpin.), 723 (Id.), 767 - 1933, 388*, 390², 471 - 1934, 228 - 1935, 204*, 486*, 494 - 1937, LXXVI - 1938, 7² - 1939, 9², 508 - 1940, 153, 340, 452 - 1941, 87², 228 - 1944, 36, 61 (Scuola alpin. sez. Udine) - 1947, 655 - 1948, 144 - 1949, 31, 56, 76 inv., 180 inv., 193 - 1950, 203* - 1951, 139 inv.* - 1952, 55*, 55 inv.*.
- Montasio** (Modeon del). - 1931, 594 - 1933, 220 inv.* - 1934, 231 - 1938, 336*² - 1950, 202*.
- Mont de Lans** (Gh. di). - 1884, 40.
- Montebelluna** (Sez. C.A.I.). - 1926, XCIX (Costit.) - 1928, 228, 236 - 1931, 380, 442 - 1932, 776 - 1936, 142, 499 (Sciogl.) - 1937, 38 (Sciogl.) - 1945, 54 (Costit.) - 1946, 319 - 1947, 654 - 1948, 238 - 1950, 44 - 1951, 122 - 1954, 126.
- Montebove** (P.so di). - 1940, 514.
- Montecassino**. - A. 74, 116.
- Montecassino** (Monti di). - 1927, 96.
- Montecatini** (Sez. C.A.I.). - 1945, 34 (Costit.) - 1947, 363 (Sciogl.).
- Montecatini** (Sottosez. C.A.I.). [Milano] - 1944, 20.
- Montecchio Maggiore** (Sez. C.A.I.). - 1954, 126.
- Montecchio Maggiore** (Sottos. C.A.I.). - 1947, 362 (Trasf. in sez.).
- Monte Croce Carnico** (P.so di). - 1933, 613.
- Montecroce Comelico** (P.so di). - 1889, 116 (Alb.).
- Montefeltro**. - 1882, 94 (Monogr.).
- MONTEFIORE-LEVI** Giorgio. - Necrol., 1906, 268; — Commem., 1906, 384; — Lascito al C.A.I. e premio, 1906, 268 - 1907, 43, 518 - 1908, 58, 59, 406, 408, 443 - 1909, 100 - 1910, 365 - 1911, 64, 247, 346 - 1912, 351 - 1913, 84, 312 - 1914, 61 - 1915, 93, 253, 351 - 1916, 96, 240, 272 - 1917, 212 - 1918, 142 - 1919, 167 - 1920, 145, 216 - 1921, 26, 96 Cop. - 1922, 98, 254 - 1923, 55 - 1924, 159 - 1925, XXV, XXVI, XCVII - 1926, XXXV - 1927, 179 - 1928, 135, 357 - 1929, 147 - 1930, 628, 783 - 1931, 254 - 1932, 256 - 1933, 223 - 1934, 201 - 1935, 380 - 1937, LVIII - 1938, 283.
- Montella** (Sottos. C.A.I.) [Napoli]. - 1948, 47 (Costit.).
- Montello**. - 1924, 68 (Le caverne del), XXXI (6° anniv. della battaglia del).
- Montello** (Sottosez. C.A.I.). - 1954, 136 (Scioglim.).
- Montemonaco**. - 1889, 295, 300.
- Montenegro**. - 1895, 361 (Montagne del) - 1915, 281 (Alpi del) - 1940, 473.
- Montenvers**. - 1909, 272 (Ferr.) - 1910, 165 (Id.), 361 (Goethe e tre imperatrici a) - 1912, 126 (Escurs. Imperatrice Giuseppina al) - 1928, 132 (Le « Temple de la Nature).
- Monte Olimpino** (Sottos. C.A.I.) [Como]. - 1945, 40 (Costit.).
- Montepiano**. - 1885, 314 (Alb.) - 1887, 408 - 1890, 34 (Sogg.) - 1892, 70 (Guida di, Agostini), 211 (Id.).
- Monte Pianohütte**. - 1916, 297.
- MONTERIN Umberto**. - Introduzione allo studio dei ghiacci. ital. del M. Rosa, 1919, 87; — La Terra del Fuoco (Nella descrizione di padre A.M. De Agostini), 1924, 283; — Particolarità morfologiche della superficie dei ghiacciai, 1925, 30; — Scritti vari sulle variazioni dei ghiacciai, 1927, 167; — I laghi dell'alta Valle d'Ayas, 1928, 28 106; — Sulla geomorfologia dell'alta Val d'Ayas, 1928, 28; — Le variazioni periodiche dei ghiacciai italiani nel 1930, 1931, 417; — Le variazioni periodiche del ghiacc. italiani nel 1931, 1932, 543; — Le variazioni periodiche dei ghiacciai italiani nel 1932, 1933, 308, 370; — Spedizione nel Sahara libico, 1934, 343; — Le variazioni periodiche dei ghiacci. ital. nel 1933, 1935, 66; — Il clima sulle Alpi ha mutato in epoca storica?, 1937, XXVI; — Le variazioni periodiche dei ghiacciai ital. nel 1934, 1937, 214; — Necrol., 1940, 284.
- Montesacro** (Sottos. C.A.I.) [Roma]. - 1948, 234 (Sciogl.).
- Montesanto** (Sottos. C.A.I.) [Roma]. - 1947, 362 (Costit.).
- Montéts** (Aig. des Grandes). - 1883, 32 inv.* - 1889, 21 - 1909, 130² - 1914, 321 - 1929, 263.
- Montéts** (C. des Grandes). - 1883, 32 inv.* - 1889, 269.
- Montevecchio** (P.so di). - 1896, 430.
- Montevergine**. - A. 74, 54 (Santuario) - 1897, 57 - 1920, 85 - 1926, LXIV inv. - 1935, XXXVII sci.
- Montgelasnase**. - 1913, 108 (Kleine e Grosse).
- Montgenève**, v. anche Monginevro. - 1936, 96 (Funiv.).
- Monti, v. Montagna-e.
- Monticchio** [Biella]. - 1922, 145 Cop. (11° conv. soc. Pietro Micca).
- Monticchio** [Potenza]. - 1936, LVII (Turismo a).
- Monticelli** (Rif.) [Ortles], v. Borletti A. (Rif.).
- Monticello** [Marmarole]. - 1886, 109 - 1891, 357* - 1910, 23, 115 - 1927, 104* - 1939, 55* - 1952, 296, 344*.
- Monticello** (P.so del). - 1913, 142 inv.*
- Monti d'Italia** (Serie di Cartoline illustrate). - 1910, 224 (Sucaí), 395 (Id.) - 1923, 229 (Ed. Vis. serie 14^a, 15^a e 15^abis: Grigne e Resegone), 270 (Ed. Quaglia: M. Viso, Valli di Lanzo, M. Rosa, M. Bianco, Valtournanche) - 1924, 88 (Ed. Mompurgo), 160 (Ed. Sucaí).

- MONTI Nestore.** - Necrologia, 1947, 118.
- MONTI Rina.** - Recherches sur quelques lacs du massif du Ruitor, 1908, 51;
— Le condizioni fisico-biologiche dei laghi Ossolani e Valdostani in rapporto alla piscicoltura, 1907, 133;
— Necrol., 1937, 127.
- MONTI Virgilio.** - La Montagna nelle sue modificazioni, nella sua vita, nella sua importanza di fronte all'economia della terra e della società, 1911, 28;
— Nuove osservazioni sui ghiacciai del gruppo del Gran Paradiso, 1911, 359.
- Monti e luoghi della nostra guerra,** v. Guerra 1915-18 (La) ed il C.A.I.
- Monti e Marine** (Riv.). - 1913, 243.
- Monti e Valli** (Organo delle Sez. Piemontesi e Liguri del C.A.I.). - 1946, 122 (1° numero) - 1950, 38, 258 - 1951, 59, 307 - 1954, 168.
- Monti più alti del Mondo.** - 1905, 60 - 1926, XXX - 1936, 467 (Elenco).
- Montieri** (Poggio). - 1899, 493.
- Montjovet.** - 1942, 97 (Cambia denomin.).
- Montjovet** (Castello). - 1952, 124.
- Montocchio.** - 1893, 105 inv. (Abetina di).
- Montolivo Giustino** (Cima) [Marittime]. - 1918, 124*.
- Montopoli Valdarno** (Sottos. C.A.I.) [Pisa]. - 1948, 141 (Sciogl.).
- Montozzo** (Rif. alla Forc. di), v. Bozzi N. (Rif.).
- Montreux.** - 1902, 185 (Ferr. con Interlaken).
- Monumenti,** v. Singole località o persone.
- Monumenti alpini.** - 1901, 395.
- Monveso** (C.) [Forzo]. - 1886, 151 - 1896, 104 - 1925, 2 - 1927, 109.
- Monveso di Forzo.** - 1885, 73 - 1886, 151 - 1892, 248 - 1900, 52 - 1910, 87, 149, 153 - 1911, 122* - 1924, 218* - 1925, 2 - 1927, 13, 110* - 1941, 230 - 1943, 27 inv.* - 1949, 19 - 1952, 297.
- Monviso,** v. Viso (M.).
- Monviso** (Combustibile solido). - 1948, 48, 186.
- Monviso** (Trofeo). - 1937, LXII.
- Monza.** - 1934, CXLIX (Mostra fot. alp.).
- Monza** (Biv.) [C. Gr. Jorasses]. - 1951, 270 (Distr.), 308 - 1952, 309.
- Monza** (Canale) [Grigna Sett.]. - 1909, 319*, 329 (Segnav.).
- Monza** (Rif.) [Alla Grigna Setten.], v. anche: Moncodeno (Rif.). - 1905, 222, 268 - 1906, 223 (Sent.), 295 (Regol. e tariffe), 297 (Segnav.), 326 (Inaug.) - 1907, 25 inv., 27 (Serv. inv.), 124, 270 (Segnav. tariffe), 476, 542, 567 inv. - 1908, 42 inv., 436 (Sent.), 448 - 1909, 31 (Museo e giard.), 32, 202² - 1910, 253 (Serv. ost.) - 1914, 192 (Furto) - 1915, 125 inv. sci - 1924, 179 - 1927, 133 - 1944, 23, 51 (Dann.) - 1945, 35 (Distr.), 41 (Ricostr.), 58 (Id.) - 1946, 3 (Ricostr.) - 1947, 591, 592 (Ripar.) - 1950, 100.
- Monza** (Rif.) [Al Gran Pilastro], v. anche: Wienerhütte. - 1923, 190 - 1924, 62 (Sent.), 178 - 1925, LVI - 1926, XIX (Frequent.), - 1927, VI (Frequent.) - 1928, 136 (Frequent.) - 1929, 69 - 1931, 695 - 1938, 164 - 1943, 100 (Ripar.), 102 - 1944, 23 - 1949, 181² - 1950, 131 - 1951, 237, 238, 308 - 1952, 247 (Ricostr.).
- Monza** (Sez. C.A.I.). - 1899, 115 (Costituz.), 168, 205, 241, 247, 273, 430, 465, 494 - 1900, 31, 53, 63, 253, 276, 304 (Ann.), 400 - 1901, 27, 30, 225, 308, 396 (Ann.) - 1902, 106, 120, 159, 180, 219, 243, 411 - 1903, 26, 99, 101, 143, 145, 195, 229, 231, 272, 340, 455 - 1904, 29, 32, 60, 119, 174, 188, 215, 223, 282, 386, 436 - 1905, 30, 64, 90, 118, 176, 222, 407, 448 - 1906, 28, 65, 72, 101, 136, 150, 174, 221, 275, 336 - 1907, 25, 36, 45, 141, 182, 193, 199, 221, 268, 287, 309, 475, 506 - 1908, 58, 69, 111, 145, 224, 261, 425, 436 - 1909, 30, 61, 101, 136, 144, 166, 202, 312, 431 - 1910, 38, 40, 94, 252, 367, 407 - 1911, 64, 92, 103, 269 - 1912, 61, 95, 183, 282, 300 - 1913, 84, 86, 111, 151, 216, 366 - 1914, 61, 165, 166 - 1915, 93, 127, 260 - 1933, 223 - 1937, XLIX - 1938, 123, 405 - 1939, 61, 121, 455, 509 - 1944, 20, 23 - 1945, 40², 41, 45 - 1946, 2 Not., 127 - 1948, 95 - 1949, 63 (50° ann. fond.) - 1950, 88, 100 - 1951, 6 - 1954, 126.
- Monza** (Sottosez. S.U.C.A.I.). - 1953, 136 (Sciogl.).
- Monzoni** (Gruppo). - 1948, 124 (Rifugi del).
- Monzoni** (Rif. ai), v. Taramelli T. (Rif.).
- Monzoni** (V. del). - 1905, 329.
- Moore A.W.** - Necrol., 1887, 178, 187;
— The Alps in 1864, 1903, 314 (A cura di A. Kennedy) - 1939, 290 (1° e 2° Vol.) - 1940, 180.
- Moore A.W. (C.)** [Brenva]. - 1928, 333.
- Moore A.W. (Cresta)** [Brenva]. - 1928, 333.
- Moore (P.)** [Ruwenzori]. - 1907, 9*.
- Mooser A.R. e Bourgeois M.,** v. Bourgeois e Mooser.
- Mooser A.R., Bourgeois M. et Alois,** v. Alois, Bourgeois et Mooser.
- Mooskofel** (Torre del) [Carniche]. - 1931, 359*.
- Mor Antonio.** - I viaggiatori romantici (600 Italiani sull'Himalaia), 1947, 389.
- MORACE Mario.** - Quadretti di Montagna, 1934, CXXV.
- Morado** (M.) [Ande Cilene]. - 1949, 81.
- Moran** (M.) [Montagne Rocciose]. - 1938, 529.
- MORANDI Pino.** - Necrologia, 1938, 463.
- MORANDINI Giuseppe.** - Ricerche scientifiche dei laghi di alta Montagna (Lago Boè), 1933, 547;
— Predazzo, 1934, LXV;
— Studi limnologici invernali al lago di Lagorai, 1935, 29;
— Escursione da Addis Abeba (Entotto), 1938, 97;
— Il larice prezioso albero dei boschi alpini, 1938, 442;
— Appunti scientifici, 1939, 51;
— Appunti scientifici sulla neve, 1939, 162;
— Le Valanghe (Studio sulle), 1939, 270;
— Il gruppo del Karakoram e la sua nomenclatura, 1939, 384;

- Himalaia 1938, 1939, 491;
 — Vagabondaggi americani, 1939, 551;
 — La struttura delle Alpi Apuane, 1940, 215;
 — Necrologia di Giuseppe Merciai, 1940, 341;
 — Autarchia delle pietre preziose, 1940, 498;
 — La struttura geologica del gruppo delle Pale di San Martino, 1941, 47;
 — Una nuova commissione internaz. per gli studi sulla neve e ghiaccio, 1941, 71;
 — Montagne di Bulgaria, 1941, 252;
 — L'attività geografica del Comitato scientifico del C.A.I., 1950, 132;
 — Note su alcuni laghi glaciali sull'Adamello, 1952, 320.
- MORANDINI G. e ALBERTINI L. - Gli studi della neve in Italia, 1953, 373.
- MORANI Prospero. - Al Cervino, 1887, 287.
- MORARU (M.) [Rumenia]. - 1940, 506, 508.
- MORASCHINI Elia. - Necrologio, 1892, 64.
- MORASCHINI Eugenio. - Nel gruppo del Bernina in sci (P. Bellavista), 1903, 476;
 — La Cresta Segantini (4° percorso in disc., 1° in salita), 1905, 385;
 — Disgrazia, 1907, 317;
 — Funerali, 1907, 320;
 — Commem., 1907, 417 - 1908, 240;
 — Ricordo - S. Christophe Oisans, 1908, 338.
- MORASCHINI Eugenio (P.) [Màsino]. - 1909, 11*, 45 - 1934, 566* - 1943, 123* inv.* - 1950, 181.
- MORASCHINI Eugenio (Torri) [Grigna Mer.d.]. - 1905, 398* - 1924, 213* - 1933, 560 (Occid.)*.
- MORASCO (P.). - 1920, 131* - 1921, 44.
- MORBEGNO (Rif.) [Tricorno]. - 1924, 123 - 1928, 122 - 1929, 33.
- MORBEGNO (Sez. C.A.I.), v. anche: Bitto (Sez. C.A.I.). - 1934, 260 - 1944, 20, 51 (Trasf. in sottosez.) - 1945, 5, 9, 42.
- MÖRNER (Gross). - 1889, 49 inv. - 1896, 539 (Disgr.) - 1928, 168 - 1936, 75 sci - 1947, 301.
- MORLES (Dents de). - 1897, 65 - 1902, 444.
- MÖRDERHORN. - 1908, 97, 180 inv. - 1909, 86 inv.
- MORDIGLIA Carlo. - Necrologia, 1942, 118.
- MOREGALLO (M.). - 1897, 216 - 1902, 411 - 1903, 101 (Segnav.), 221 - 1912, 183 - 1915, 61.
- MOREL (R.ca) [Cozie Merid.]. - 1954, 41*.
- MORELLI Costanzo. - Disgrazia e necrologia, 1928, 124.
- MORELLI Costanzo (Rif.) [Vallone Lourousa]. - 1938, 10 (Campo Guf) - 1940, 133 (Id.) - 1944, 23 - 1945, 36 (Dann.) - 1947, 591, 651² - 1948, 178, 287 - 1949, 126 - 1950, 100, 304 - 1951, 4 (4° corso addestr. guide) - 1952, 315, 316² - 1954, 70.
- MORELLO Alfredo. - Disgrazia e necrologia, 1927, 349.
- MOREN (M.). - 1908, 34 inv.* - 1909, 83 inv.* - 83*² - 1910, 117 inv.* - 151*², 186 - 1911, 86*³ - 1913, 76 - 1915, 368, 369*² (1 inv.) - 1933, 152.
- MOREN (P.so). - 1912, 52* - 1915, 147*, 369*³.
- MOREN (Rif.), v. anche: Coppellotti (Rif.). - 1911, 25, 270 (Inaug.) - poi v. Coppellotti (Rif.).
- MORENO MARIANO (Cordon) [Patagonia]. - 1953, 96.
- MORERA Giulio. - Alla Majella, 1895, 339.
- MORÉTAN (Grand). - 1925, 143*.
- MORETTI Vanno. - Considerazioni tecniche su una disgrazia alp., 1949, 160.
- MORÉZ (Jura). - 1909, 32 (3° Concor. inter. sci).
- MORFOLOGIA alpina (Ricerche di). - 1939, 51.
- MORGENALPENSPITZE, v. San Candido (Crodon di)
- MORGENBERG. - 1891, 310 (Disgr.).
- MORGENBERGHORN. - 1887, 246 (Disgr.) - 1895, 440 (Disgr.).
- MORGENHORN. - 1940, 347 - 1941, 64 (Disgr.).
- MORGENLAIT (M.). - 1894, 440 - 1936, 450 sci.
- MORGEX. - 1908, 72 (Nuova rot. con Pré S. Didier) - 1942, 97 (Cambia denomin.).
- MORGHENTHALER HANS. - Ihr Berge, Stimmungsbilder aus einem Bergsteiger Tagenbuch, 1937, 215, LXXXIV -;
 — Ihr Berge, 1938, 554.
- MORGON SUPER. - 1906, 475 (Costa di).
- MORI. - 1891, 72 (Ferr. con Riva).
- MORI Attilio. - L'altezza del M. Viso e le sue determinazioni trigonometriche, 1898, 15;
 — Recenti determinazioni altimetriche di Montagne italiane, 1898, 248;
 — Come progredi la conoscenza geografica della Toscana nel sec. XIX, 1900, 59.
- MORI Guido. - I Monti del Gran Combin, 1940, 121;
 — I Monti di Bionaz, 1940, 405;
 — I Monti dell'alta Valpellina, 1940, 405;
 — Chiesette di Montagna, 1946, 12.
- MORI (Sottos. C.A.I.). - 1944, 20.
- MORI M. e BORTOLOTTI G., v. Bortolotti e Mori M.
- MORIA (Altipiano del M.) [Piacenza]. - 1926, XXVIII (Parco interprov.).
- MORIA (Rif. Alb. M.) al parco di. - 1926, XXIX.
- MORIANA. - 1912, 188 (Nel 1851).
- MORIANA (Alta). - 1904, 482 (Osserv. ghiacc.), 484 (Id.).
- MORIANA (P.so della) [Valsesia]. - 1886, 340.
- MORICONI VEZIO. - Sole a S. Pellegrino (Poesia), 1937, 101;
 — Nostalgia (Poesia), 1937, 101.
- MORIGGIA Carlo R. - Piccole considerazioni tecniche sul chiodo da roccia, corda, piccozza, 1926, 86, 103.
- MORIGGIA Gius. (Portat.). - Disgrazia, 1942, 204;
 — Lapide a Macugnaga, 1945, 62.
- MORIGGI I. - Von Hütte zu Hütte (Vol. IV), 1927, 58.
- MÖRIKÖFER W. - Zur Meteorologie und Meteorobiologie des alpenfohns, 1953, 52.
- MORIN, De Lepiney, De Segogne e De Gigord, v. De Gigord ecc.
- MORIN Jean A. - Disgrazia, 1946, 122.
- MORIN Jean A. (P.) [Aig.s Rouges du Dolent]. - 1927, 112*, 113*³.
- MORIN Micheline. - Encordées, 1937, XXVI, LXVI - 1946, 371.
- MORION (Biv.). - 1937, 348 (Prog.), poi v. Regondi N. (Biv.).
- MORION (Brèche du Campanile). - 1924, 231*.
- MORION (Campanile del). - 1924, 231* - 1932, 56 - 1949, 104.
- MORION (Catena del). - 1924, 229* - 1949, 103 (Trav.)*.
- MORION (C.). - 1924, 230 - 1949, 104.

- Morion** (C. Nord) [By]. - 1923, 73.
- Morion** (M.), E' composto di tre Vette: La Nord (Che a sua volta è composta di tre punte da N. a S.: Baraton, Augusto e Monro), la Centrale e la Sud (Composte di due punte: Gallo E. e la Sud). - 1896, 143 - 1898, 21 - 1907, 115, 467 - 1918, 183 (Sud) - 1920, 135 - 1924, 230 (Centrale)*, 230 (Monro)*, 230 (Sud)*, 230 (Gallo)*, 231 (Centr.), 231 (Augusto)*, 231 (Baraton) - 1927, 129 (Baraton)*, 214 (Gallo)*, 214 (Sud)*, 312 (Baraton) - 1932, 56 (Augusto, Baraton, Gallo e Monro) - 1933, 567 (Sud)* - 1934, 520* - 1935, 366 - 1938, 223 (Gallo)* - 1949, 104 (Augusto Baraton, Centrale, Gallo, Monro e Sud).
- Morion (Rif. al) [Rutor], v. Scavarda C. (Rif.).
- Morion** (Sega del). - 1924, 231* - 1932, 56 - 1949, 104.
- Moriando** (Puntale di). - 1883, 123 - 1914, 321.
- Moriri** (Tso) [Himalaia]. - 1947, 327.
- MORIS... - Disgrazia, 1890, 150.
- MORITSCH Anton. - Necrologia, 1887, 148.
- Morixa** (Cima). - 1925, 237².
- Moro Antonino. - La Crete Grauzaria, 1935, 509; — All'o.d.g., 1935, 651.
- Moro (Rif. a Campo), v. Zoja A. ed R. (Rif.).
- Moro** (M.) [Liguri]. - 1899, 236 - 1909, 163 inv. sci - 1922, 143² (1 inv.).
- Moro** (M.) [Macugnaga], v. anche: Seewinenhorn. - 1886, 346 - 1900, 46 - 1902, 310 - 1950, 315.
- Moro** (P.so del M.). - 1888, 417 inv. - 1889, 65 - 1895, 426 - 1904, 235, 469 - 1954, 225.
- Moro** (Pilone del). - 1906, 175.
- Moro** (P.zo del) [Bannio]. - 1906, 114.
- Moro** (P.zo del) [Lepontine]. - 1892, 279 - 1910, 86²* - 1914, 289, 343 - 1930, 555*, 556* - 1941, 293.
- Moro** (Sasso) [Bernina]. - 1913, 21*, 49*.
- Moross** (R.ca). - 1888, 179 - 1893, 147 - 1906, 172 - 1908, 94 inv., 177 inv.² - 1909, 85, 159, 202 - 1910, 118, 119² - 1911, 24, 51* - 1912, 183.
- MOROZZO DELLA ROCCA Enrico. - Necrologia, 1897, 401.
- MORPURGO Luciano. - La bottega dell'alpinista e dell'esploratore, 1924, 88.
- Morra** (M.). - 1913, 331 - 1914, 344 - 1915, 285² (1 inv.) - 1917, 83 inv. - 1920, 148 inv.
- Morrison** (M.) [Formosa]. - 1901, 94*.
- Morrone** (M.). - 1890, 288 - 1892, 254 - 1928, 233, 262 sci.
- Morrone del Diavolo** (Rif. Parco naz. Abruzzo). - 1942, 9, 112 - 1947, 591.
- Morrone di Pacentro** (M.). - 1920, 148.
- Morshidi (M.), v. Annapurna.
- Mort** (L.) [Bionaz]. - 1923, 24.
- Mort** (M.). - 1910, 86 inv. - 1911, 119 - 1912, 51.
- MORTARA Marcello. - Necrologia, 1932, 386.
- Mortara** (Sez. C.A.I.). - 1947, 415 - 1950, 87, 101 - 1954, 126.
- Mortara** (Rif. Città di) [Alagna]. - 1947, 415 (Inaug.), 416, 592 - 1948, 281 - 1952, 314, 315.
- Morte** (Rif. de la) [Taillefer]. - 1885, 353.
- Mortel** (Piz). - 1899, 491 - 1909, 44² - 1915, 44.
- Morteratsch** (Piz). - 1886, 192 - 1888, 416* - 1891, 123 - 1899, 76, 232 inv. - 1907, 172 - 1908, 92², 135 - 1909, 85 - 1911, 83, 86, 310*, 337 - 1913, 108, 202 - 1914, 344 - 1915, 218 - 1936, 244 - 1951, 7 - 1952, 240.
- Morterone** (Lecco). - 1947, 64 (Casa S.E.L.).
- Morti** (C. dei) [Marittime]. - 1902, 99 - 1913, 219.
- Morti** (Cima Pian dei). - 1940, 470.
- Mortier** [Hoggar]. - 1951, 153.
- Mortirolo** (P.so del). - 1887, 90 (Alb.) - 1890, 169 (Id.).
- Mortis** (Ponte della). - 1899, 346 (Ost.).
- Morto** (P.zo del) [Cistella], o Torrione C. Boni. - 1933, 207* - 1938, 446 - 1939, 6, 112² - 1941, 180* - 1945, 49 - 1949, 78 inv.*, 79 inv.*
- MORTON Federico. - Monogr. fitogeograf. delle Grotte del Timavo, 1935, 494.
- Mosea** (P.) [Cristallino]. - 1914, 220*, 345*.
- Mosceta (Foce di) [Rif.], v. Pietrapana (Rif.).
- Moschesin** (Cima). - 1902, 154* - 1909, 310* - 1911, 170, 174* - 1914, 39 - 1924, 311*.
- Moschesin** (Forc.). - 1887, 372 (Disgr.) - 1911, 170 - 1914, 39.
- Moschettoni**. - 1940, 14 (In duralluminio) - 1950, 73 - 1951, 25 - 1952, 249 (Prove), 306 (Resistenza del) - 1954, 3 (Fondi per ricerche e prove), 61 (Id.).
- Moscon Gian Rodolfo. - Liriche; — Al Sole, 1938, 369; — Nuvole dell'altezza, 1938, 369; — Il ghiacciaio, 1938, 369.
- MOSCONI Gianni. - Discesa (Poesia), 1939, 422; — Preghiera (Poesia), 1939, 472; — Sabbie (Poesia), 1940, 85.
- Mösele, v. Mesule.
- MOSER Simon. - Oesterreichischs Bergwelt und Bergvolk, 1938, 180, 553; — Deutsche Bergbauern, 1945, 30.
- Moser** (Forc.) [Sella]. - 1896, 60*.
- Moserboden** [Gr. Glockner]. - 1882, 29.
- Moser Leo** (Torre) [Cimerlo]. - 1952, 336* - 1954, 115*.
- Mosic (M.), v. Mozic (M.).
- MOSNA Ezio. - Visioni alpine, 1930, 689 - 1933, 407; — Le piramidi di Terra, 1934, 235; — Le marmitte dei giganti, 1935, 249.
- Mosor** (Rif.) [Spalato]. - 1930, 623.
- Mosso Angelo. - Fisiologia dell'uomo sulle Alpi, 1897, 403 - 1898, 452 (2^a ed.); — Socio onorario del C.A.F., 1898, 186; — Socio onorario del C.A.I., 1907, 497; — Laboratoire scientifique international du M. Rosa, 1905, 120; — Esperienze varie sul mal di Montagna, 1906, 176; — Istituto scientifico internaz. al C. d'Olen, 1907, 365, 385 (Inaug.), 453 - 1909, 175; — Decesso, 1910, 357; — Necrol., 1911, 80; — Lapide-ricordo all'Istituto del C. d'Olen, 1937, 389;

- Rievocazione, 1954, 428.
- Mosso S. Maria** (Sottosez. C.A.I.) [Biella]. - 1946, 5 Not. (Costituz.).
- Mossunà** (Amba) [Eritrea]. - 1948, 377.
- Mostre** (v. anche: Esposizioni e singoli argomenti o località) - Alpine, 1882, 9 (Milano) - 1892, 45 (All'Esposiz. Palermo), 262 (Id.) - 1904, 218 (All'Espos. di Brescia) - 1907, 134 (All'Esposiz. Turistica Padova), 186 (Id.), 228 (Id.), 545 (Id.) - 1930, 183 (Del C.A.I., alla Fiera di Tripoli);
- Alpinismo italiano nel Mondo (Dell'), 1938, 402 (Milano);
- Arte (D') sportiva, 1936, 231 (1°);
- Equipaggiamento (Di), 1899, 434 (Londra);
- Forestale naz., 1925, LXXVI (Campobasso);
- Fotografiche alpine (v. anche: Esposiz. fotogr. alp.):
- Berna, 1939, 518;
- Bolzano, 1932, 184;
- Cortina d'A., 1933, 268, 436, 442;
- Cremona (Sez.), 1952, 57 - 1954, 6;
- Genova (Sez.), 1904, 31 - 1913, 399 (Inter.) - 1914, 30 (Id.) - 1915, 287 (Inter.) - 1920, 107;
- Ginevra, 1936, 195 (Intern.), 290 - 1937, XXVIII;
- Guerra di (Gorizia), 1935, 216;
- Lecco, 1939, 50;
- Monza (S.A.M.), 1934, CXLIX (3°);
- Palermo (Sez.), 1930, 246;
- Reggio E. (Sez.), 1951, 315 - 1952, 57;
- Sella Vittorio, 1890, 148;
- Sucei, 1906, 491 - 1907, 91, 134, 235;
- Torino (Sez.), 1906, 70, 181, 225;
- Trento (Sez.), 1952, 57 - 1953, 74;
- Geografia (di), 1892, 147 (Genova) - 1938, 228 (Alpina, Milano);
- Mezzi di trasporto (Retrospectiva), 1904, 64 (Milano) - 1905, 205 (Id.);
- Montagna (della), 1940, 182 (Biella), 295 (Id.) - 1954, 4 (Livorno);
- Montagna (Nazion. della) (1° Torino), 1937, 134 - 1938, 3, 172, 190;
- Piccole industrie (di), v. Piccole Industrie;
- Pittura (di), v. Pittura alp.;
- Sport (Nazion. dello), 1935, 95², 216, 540.
- Motana** (Piz). - 1913, 231.
- Motivi dell'andare in Montagna**. - 1949, 42 - 1950, 17.
- Moto-alpinismo** (Propaganda pel). - 1933, 211.
- Motocicletta** (La) in ausilio all'alpinismo. - 1934, CV, 517.
- Moto Fides** (Sottosez. C.A.I.). - 1942, 175 (Costituz.) - 1944, 19.
- Motta Celso**. - Monte Armetta, 1886, 374.
- Motta Nicola** (Guida). - Necrologia, 1945, 61.
- Motta** (Bassa) [Madesimo]. - 1937, XXXVII (Slittovia con Serenissima).
- Motta** (M.). - 1932, 335.
- Motta** (Torrone della), 1938, 35, 36, 39.
- Motta A.** (Rif.) [A Forca Resuni], v. Resuni (Rif. a Forca).
- Motta di Pleté**, v. Pleté (Motta di).
- Motta Gius.** (P.) [Canton Ticino]. - 1942, 64.
- MOTTANA** Gino. - Ascen. al P.zo Taviela, 1887, 363.
- Motta Panettoni** (Sottos. C.A.I.) [Milano]. - 1952, 66 (Sciogl.).
- Motta** (Rif. Alpe) [Chiavenna]. - 1937, 42, LXXV (Venduto) - 1938, (8 (Cessione).
- Mottarone**. - A. 74, 28 (Etimologia) - A. 75, 101, 104, 152 - 1883, 14 inv. - 1884, 53 (Alb.), 66 (Inaug. alb.), 100 (Rotab. al) - 1885, 69 (Tariffe muli e portat.), 91 (Osser. meter.), 181 (Id.), 188 (Alb.), 260 (Prog. ferr.), 286 (Visita dei Reali) - 1886, 331 (Etimologie), 361 (Id.) - 1887, 339 (Prog. ferr.), 398 - 1889, 49 inv. - 118 (Prog. ferr.), 180 (Id.) - 1890, 34 (Prog. ferr.), 169 (Alb.) - 1891, 72 (Ferr.), 289 - 1897, 177 - 1900, 176 - 1901, 222 - 1902, 134 inv. sci - 1903, 50 inv. sci - 1904, 71 inv. sci - 1906, 322 - 1907, 169¹¹, 170, 311 - 1908, 93 inv., 94, 136¹⁵ (6 inv.), 425 - 1909, 87, 132 inv. 154 inv. - 1911, 225 (Ferr. con Stresa) - 1912, 122 - 1931, 640 (Rot. con Armeno) - 1934, 158 (Giardino alp. Duxia) - 1946, 6 Not. (Casa della Neve).
- Mottarone** (Rif.), v. Omegna (Rif.).
- Motte** (Grande) [Signal de la]. - 1913, 123.
- Motte** (Grande) [Vanoise]. - 1890, 18* - 1894, 267 - 1898, 149, 536 - 1900, 28, 390 - 1913, 123 - 1914, 56 inv., 377 - 1915, 148 - 1928, 201 sci - 1930, 432 - 1933, 617 sci - 1940, 5 - 1949, 83.
- Mottiscia** (B.ca di). - 1892, 279* - 1896, 20 - 1898, 343* - 1899, 122, 128* - 1903, 83.
- Mottiscia** (P.). - 1891, 301 - 1892, 57, 279 - 1896, 20 - 1898, 343 - 1899, 124, 128, 130 - 1909, 48* - 1910, 153* - 1914, 289, 343.
- Mottiscia-Hüllenhorn** (Gruppo). - 1899, 121.
- MOTTOLA** Silvano. - Con la riapertura della Grotta Gigante il sereno è tornato sul Carso, 1950, 26.
- Mottolone**, v. Grò (P.zo).
- Motto Rotondo** (Rif.) [Prealpi Varesine]. - 1922, 189.
- Mott'Ota**. - 1911, 119, inv. sci.
- Mottuccio**. - 1932, 422.
- Mouche** (La) [Aig.s Rouges du Dolent]. - 1927, 113*³.
- Moud** (C. di). - 1893, 241 - 1907, 436 - 1908, 134 - 1909, 86, 130 - 1917, 215 (Mulatt. con Rima) - 1932, 770 sci.
- Moud** (C.no). - 1908, 93 - 1910, 151 - 1913, 202, 231 - 1939, 509 - 1940, 452.
- Mountain** (Table) [Colonia del Capo]. - 1941, 195.
- Mountain Club of East Africa**. - 1936, 154.
- Mountain Club of India**. - 1928, 52 (Costit.).
- Mount Baker Club**. - 1931, 583.
- Mountain Club of South Africa**. - 1931, 582 - 1936, 325 - 1937, 215 - 1948, 275 - 1949, 81 - 1951, 192 - 1952, 326.
- Mountaineering** (Lonsdale library - Vol. XVIII). - 1935, 214.
- Mountaineering** (Org. del British Mount. Council). - 1951, 190, 392.
- Mountaineering Journal** (Organo del Club Alpino scozzese). - 1934, 46, 152, 402, 416 -

- 1935, 212, 335, 498 - 1935, 441 - 1936, 48, 198, 375.
- Mountaineers* (Seattle). - 1931, 584.
- Mountet** (Rif.). - 1893, 79 - 1929, 58 - 1937, 112.
- Mourion** (M.). - 1906, 93.
- Mourjuan** (Le.). - 1909, 133*, 156*.
- MOURRAT** (Lieut.). - Guerre dans les Alpes, 1903, 501.
- Mourty** (P. de). - 1891, 395 (Occid.), 395 (Orientale)*.
- Moussa Djebel** (Atlante). - 1933, 356.
- Moussaia** (M.) [Bulgaria], v. **Moussala** (M.).
- Moussala** (M.) [Bulgaria], o **Moussalla**. - 1913, 374 - 1937, 378 - 1939, 70 (Osserv. Meteor.) - 1940, 126 (Osserv. met.) - 1941, 196, 254, 255.
- Moussa ou Salah** [Atlante]. - 1934, 223 inv. sci*, 566 inv. sci*.
- Moustau** (Catena del) [Asia]. - 1913, 80.
- Mouta** (C. dell'Ouille). - 1907, 201.
- Mouta** (Ouille). - 1893, 332* - 1894, 255 - 1896, 101*.
- Moutière** (C. de la). - 1918, 174 (Storia).
- Mouttet** (Gros) [Ambin], o **Muttet**. - 1916, 159 inv. * - 1923, 40*.
- Movimenti dei Ghiacciai, v. **Ghiacciai**.
- Movimento dei Soci, v. **Soci**.
- Movimento forestieri*. - 1930, 406.
- Möysalen** (Gruppo) [Is. Lofoten] - 1939, 421.
- Möysalen** (Torre N.) [Is. Lofoten]. - 1939, 421*², 422*².
- Mozie**. - 1917, 103.
- Mozza** (Cima). - 1909, 129*.
- Mozzano** (M.). - 1908, 329.
- Mozzo** (C.no). - 1905, 435.
- Mrazec e Duparc, v. **Duparc e Mrazec**.
- Mrzli**. - 1917, 54.
- Mrzlivhr**, v. **Merzli**.
- Muande** (P. de la). - 1895, 123*.
- Muechi** (M.). - 1909, 130, 299.
- Muechia** (M.). - 1928, 233.
- Muecia** (P.zo). - 1895, 19.
- Muchen Padina Crueli** [Rumania]. - 1940, 508.
- Muela** (P.zo). - 1939, 321.
- Muerone** (L. del). - 1925, LXVIII (Telefer. con Oropa).
- Muerone** (M.). - 1888, 270 - 1889, 416 - 1895, 213 - 1896, 145 inv. - 1898, 101 inv.², 492 - 1899, 18 inv. - 1900, 25 (Croce sul) - 1902, 136, 271 - 1903, 226, 451, 485 - 1905, 44 inv. - 1906, 224 (Croce e alb.) - 1915, 218 inv. - 1917, 206 (Disgr.) - 1934, XXXI - 1939, 6 - 1940, 24 (Pezzo da 75/13 sul) - 1941, 294 (Disgr.) - 1942, 177 (Disgr.).
- **Muerone** (Rif.). - 1934, 43 - 1943, 101 - 1944, 23 - 1947, 591, 592 (Ripar.) - 1948, 236 - 1950, 115 - 1952, 314, 315 (Distretto nel marzo 1955 da incendio).
- Muechies** (Paramo de) [Ande Venezuela]. - 1953, 23.
- Mueunuque** (Pico de) [Ande Venezuela]. - 1953, 23.
- Muehlsturzhorn**. - 1940, 290 - 1952, 397 inv.*
- MUEHLSTEIGER** Joseph (Guida). - Disgrazia, 1893, 15.
- Mufara** (M.). - 1931, 234 - 1946, 135, 136, 137.
- Muffetto** (M.). - 1890, 173.
- Muffié** (Bassa). - 1939, 109 inv.
- Muffié** (Cima), v. anche: **Capelet** (Gran). - 1902, 98* - 1912, 116 - 1913, 168 - 1931, 165*.
- Muffié** (Rocche). - 1931, 165*.
- Mufrella** (La) [Corsica]. - 1940, 30 - 1941, 81, 83.
- Mugello**. - 1886, 391 (Rimboschim.) - 1890, 222.
- Muggia** (Sottos. C.A.I.) [XXX ottobre]. - 1949, 128.
- Muggio** (Croce di). - 1912, 386 inv.
- Muggio** (M.). - 1894, 89 inv. - 1900, 210 - 1908, 185.
- Mughe** (Cimon delle). - 1914, 154.
- Mughe** (Fore. delle) [Croda Grande]. - 1911, 206.
- Mughe** (Forcellon delle). - 1914, 150.
- Mughi** (Denti dei), v. **Mugof** (Denti di).
- Mugof** (Denti di). - 1910, 120* inv.*², 157* - 1911, 50* inv.*², 53*² inv.*² - 1913, 140.
- Mugoni** (Cime dei). - 1886, 65 - 1913, 361 (P. Sud)*, 361 (P. Nord)* - 1927, 43 (P. Est)* - 1936, 410 (P. Nord)* - 1939, 53 (P. Sud)*, 508 - 1952, 28 (P. Sud), 332 (Id.)*, 393 - 1954, 44 (P. Sud)².
- Mugoni** (Piccoli). - 1927, 43*.
- Muine** [Giappone]. - 1940, 248.
- Muini** (Cima dei). - 1930, 32, 37*, 38 (Anticima)*.
- Muir** (Gh.) [Alaska]. - 1911, 341.
- Muktinat** (Gruppo) [Himalaia]. - 1952, 51.
- Mukot Parbat** [Garhwal]. - 1951, 37 - 1952, 51² - 1953, 120*, 390.
- Mul (Cima del), v. **Bonnet Carré**.
- Mulaj Hacem** [Sierra Nevada]. - 1941, 196.
- Mulattera** (Croce della). - 1902, 95 inv. sci - 1923, 200.
- Mulattiera** (P.so della). - 1910, 150 inv. sci - 1911, 122 inv. sci - 1923, 200.
- Mulattiera** (P. della). - 1923, 200.
- Mulattiere, v. **Singoli toponimi e sentieri**.
- Muláz** (Il). - 1907, 63, 112 - 1909, 83², 157, 168, 310*, 434 (Sent.) - 1910, 84, 87, 150 - 1911, 54 - 1914, 98 - 1915, 283 - 1927, 45*² - 1940, 340 sci - 1941, 92 inv.
- Mulaz** (Rif. al P.so del). - 1907, 65, 141, 470 (Inaug.) - 1908, 264, 434 (Sent.) - 1909, 272 - 1910, 80 (Sent. col Rif. Rosetta) - 1911, 25 (Id.) - 1914, 98 (Nei Monti del). 1943, 101 - 1944, 24, 51 - 1950, 41, 100 - 1953, 266 (Via ferrata col Rif. Rosetta) - 1954, 71, 238 (Sent. col Rif. Rosetta).
- Mule (Pas de la), v. **Lauzanier** (C. de).
- Mulets** (Rif. Grandes). - 1883, 131 - 1890, 170, 262 - 1891, 392 - 1896, 153 (Ingrand.) - 1897, 260 (Inaug.) - 1951, 247 (Radio telef.).
- Mulhaen** (Cerro di) [Spagna]. - 1901, 36 inv.* - 1909, 276 - 1932, 59 inv.* - 1954, 347, 349.
- Muli** (Truc dei). - 1913, 363.
- Mulinet** (Dôme du). - 1887, 321* (Blanc) - 1889, 81 (Noir)* - 1890, 255 (Blanc), 256, 257 - 1898, 455 - 1911, 85.
- Mulinet** (Gh. del). - 1933, 89.
- Mulinet** (P.). - 1911, 51* - 1928, 56.
- Mulinet** (Roc du). - 1887, 322 - 1889, 376 - 1911, 85.
- Mulinet** (Sella del). - 1896, 102.

- Mulinet** (Uja del), v. anche: Gura (Uja della). - 1885, 252, 333, 337.
- Mulix** (Fuorcla da). - 1896, 25.
- Mulk** (C.) [Himalaia]. - 1915, 283*.
- Mulkerplatte**. - 1938, 66 (Slittovia).
- Mulkilā** (M.) [Himalaia del Punjab]. - 1947, 73 - 1951, 128.
- Mulle** (Cima). - 1939, 321.
- MÜLLER**... - Disgrazia, 1891, 310.
- MÜLLER**... - Disgrazia, 1905, 308.
- MÜLLER Albert**. - Disgrazia, 1891, 360.
- MÜLLER Alberto**. - Disgrazia e necrol., 1934, 149.
- Müller hütte** [Alla Cima Libera], detto anche: Karl Franz Joseph hütte. - 1891, 318 - 1922, 41 (Passa al C.A.I.), 226, poi v. Libera (Rif. alla Cima).
- MÜLLER J.P.** - Il mio sistema (Ed altre opere di educ. fisica), 1938, 180, 181;
— Manuali di educazione fisica, 1939, 292.
- MÜLLER Pauline**. - Bergsteigerinnen, 1927, 167.
- MÜLLRITTER**... - Disgrazia, 1952, 99.
- Mullwitz Aderl.** - 1893, 244.
- MÜLLY K.** - Vom Gleichgewicht Beim Skifahren, 1934, 338.
- Mulo** (C. del). - 1882, 20 inv. - 1924, 15.
- Mulo** (Il) [Lavaredo]. - 1944, 55* - 1949, 75 - 1953, 240^{2*} - 1954, 47^{2*}.
- Mulon** (Fore. del). - 1927, 163.
- Mulon** (Roda del). - 1914, 161* - 1927, 163 - 1929, 347* - 1930, 501.
- MUMMERY A.F.** - Viaggio nei Monti del Caucaso, 1888, 357;
— Muore al Nanga Parbat, 1895, 358, 482;
— My Climbs in the Alps and Caucasus, 1895, 397;
— Mes escalades dans les Alpes et dans le Caucase (Trad. M. Paillon), 1904, 26;
— Cenni biograf., 1926, 4;
— Rievocaz., 1947, 94;
— Biografia (Di A. Viriglio), 1953, 310.
- Mummery A.F.** (Aig.) [Bianco]. - 1925, 205, 206 - 1927, 112* - 1928, 56 - 1930, 188 - 1948, 66 - 1952, 296.
- Munbluk** (M.) [Karakorum]. - 1954, 19.
- München**. - 1903, 25 (Skitouren um).
- Mundaun** (Piz). - 1910, 116 sci - 1916, 226.
- Munich Gap** [Himalaia]. - 1931, 330, 334.
- Munie** (C. delle). - 1910, 153, 341.
- Münster** (Rif.) [Furka]. - 1931, 186.
- MÜNSTERS Sebast.** - Cosmography, 1936, 145.
- Muntanitz**. - 1947, 348.
- MUNZ Max**. - Disgrazia, 1886, 330.
- Mur** (Sass da). - 1884, 81 (2^a asc.), 130*, 137 - 1885, 27 - 1888, 368 - 1889, 264 - 1891, 319 - 1894, 50 - 1895, 491 - 1927, 206* - 1930, 573 (Disgr.), 654 (P. Orient. e trav.)* - 1939, 508 - 1942, 204 - 1947, 128² - 1950, 150² - 1952, 80, 143*, 145.
- Mur** (Sass da) [Gruppo]. - 1889, 264, 272.
- Muraigl** (Muottas). - 1905, 58 (Prog. ferr.) - 1906, 416.
- Muraigl** (o Muragl) [Fuorcla]. - 1896, 523 - 1903, 225 inv. sci.
- Muraigl** (Piz). - 1891, 122, 141 - 1911, 17 - 1913, 107 inv. sci, 232 inv. sci - 1952, 240.
- Muraille Rouge** (C. de la) [Gr. Paradiso], v. Rouge (C. de la Muraille).
- Murailles** (Brèche des Petites) - 1929, 255.
- Murailles** (C. des Grandes). - 1891, 341 - 1899, 426 - 1903, 429 - 1907, 392, 501 - 1908, 137 - 1909, 131 - 1919, 110 - 1928, 237 sci - 1936, 294, 354 - 1938, 389* - 1942, 24, 25.
- Murailles** (Grandes), v. anche: Guin (B.ca di), Jumeaux, Liroy (P.), Cors (P. dei) e Margherita M. (P.). - 1891, 299, 347 - 1892, 361 - 1894, 114* - 1901, 70 - 1905, 87 - 1928, 237 (Nelle) - 1934, CXLVII (Trav. in 7 giorni dal C. Tournanche al Château des Dames) - 1936, 294 (Trav. dal btg. Duca degli Abruzzi), 352 (Id.), 418 (Id.) - 1940, 5 - 1942, 24 (Trav.)* - 1947, 460 (Trav.) - 1948, 190 - 1949, 85 (Disgr.).
- Murailles** (Petites). - 1929, 255 (Note topogr. e storiche) - 1946, 151*.
- Murailles** (C. des Petites). - 1929, 255.
- Murailles** (P. des Petites). - 1929, 255.
- Murajon** (Caire del). - 1899, 485 - 1905, 85 - 1906, 475 inv.* - 1907, 477 - 1908, 91, 95, 97 - 1909, 48 - 1910, 153, 189 - 1913, 76 - 1915, 122, 282 - 1916, 46, 86 - 1939, 109 sci - 1942, 70* - 1949, 19^{2*}, 22 - 1950, 27*.
- Murajon** (Colletto del). - 1909, 48.
- Murajon** (Gh. del). - 1912, 147 - 1913, 136 (Osserv. sul, 1912) - 1916, 46.
- Murajon** (Gruppo). - 1912, 147 (Osserv. sui gh. del).
- Murajon Soprano** (P.so). - 1916, 75.
- Murallon** (M.) [Patagonia]. - 1947, 208 - 1954, 33.
- MURARI Giorgio**. - All'o.d.g., 1934, 331.
- Muraseio** (P.zo). - 1914, 16*, 289.
- Murata del Diavolo**. - 1909, 130, 297.
- MURATORE Guido**. - Grotte del Pugno, 1925, 192 - 1946, 21;
— Le Caverne del Rocciamelone, 1941, 29;
— Alpinismo sotterraneo. Grotte Piemontesi, 1946, 290;
— La Grotta di Bossea, 1947, 335 - 1950, 148;
— La Grotta dei Dossi, 1947, 539.
- Muraun** (Piz). - 1915, 282 - 1916, 226.
- Murdjado** (M.) [Algeria]. - 1907, 229.
- Murelle** (Cima delle). - 1942, 195*.
- Muret** (I). - 1890, 259, 331 - 1891, 252, 395 - 1898, 74, 101 inv.* - 1911, 52 inv.
- Muret** (Tête Pierre), v. Pierre Muret (Tête).
- Muretto** (M.) [Bernina]. - 1912, 49, 51^{2*}, 152* - 1915, 188 - 1922, 60.
- Muretto** (M.) [Cozie]. - 1893, 397 - 1910, 24 - 1915, 245, 282.
- Muretto** (M.) [V. Chisone]. - 1916, 232 inv.
- Muretto** (P.so del). - 1886, 15 (Mulatt.) - 1887, 11 (Mulatt.), 33 (Id.) - 1888, 287 - 1906, 412, 496 (Disgr.) - 1932, 325, 328 - 1934, 669 (Regione del).
- Murfreid** (Gran Campanile di). - 1910, 118 - 1926, 78* - 1934, 674*.
- Murfreid** (Picc. Camp. di). - 1926, 78* - 1946, 301*.
- Murfreid** (Torre del). - 1935, 91* - 1936, 195, 414.
- Murge** (Le). - 1902, 251 - 1940, 14 (Grotte nelle).

- Muro (M.)**. - 1938, 34 inv. sci.
- Muro Lungo (M.)**. - 1893, 341 - 1909, 199 - 1928, 262.
- MURRAY John**. - Necrologio, 1892, 214.
- MURRAY W.H.** - The Scottisch Himalayan Expedition, 1952, 50 - 1954, 316;
— La storia dell'Everest, 1954, 118.
- MURRAY'S HANDBOOK**. - To Switzerland, Savoy, and Piedmont, 1886, 422 - 1887, 60 (17^a ed.) - 1891, 267 (18^a ed.).
- Murtaröl (Piz) [Fraele]**. - 1894, 396* - 1895, 91 - 1911, 165*, 311* - 1912, 153* - 1930, 188.
- Murtarus (Piz)**. - 1912, 118*.
- Murtelet (Piz)**. - 1896, 25.
- Murtéra (Piz)**. - 1913, 327*.
- Mururata (Cerro) [Bolivia]**. - 1937, 135 - 1938, 359.
- Musalla (M.) [Bulgaria]**, v. Moussala.
- MUSATTI Alberto**. - Antonio Berti Socio onorario del C.A.I., 1951, 221.
- Musehi-Zuani Edvige (Biv. naturale e sent.) [V. Dogna]**. - 1949, 55.
- Muschioso (Poggio)**. - 1899, 189.
- Musée de la Voiture et du Tourisme**. - 1938, 15.
- Musei alpini**. - 1940, 219 (Relaz. U.I.A.A.).
- Museo alpino di Monaco [Baviera]**, v. Monaco.
- Museo alpino lunense**. - 1885, 304.
- Museo locale Biellese**. - 1888, 52.
- Museo Nazionale della Montagna « Duca degli Abruzzi » [Torino]**, v. anche: Museo storico alpino C.A.I. - 1939, 413 - 1940, 227, 302, 311, 391, 397, 446, 487 - 1941, 59, 290² - 1942, 5, 122, 124, 213 (Descriz.) - 1944, 18 (Commiss.), 42 (Riapertura) - 1945, 3 (Dann.), 10 (Commiss.), 28 (Ripar.) - 1947, 108 - 1949, 76.
- Museo storico alpino di Chamonix**. - 1912, 286.
- Museo storico alpino C.A.I. al Monte dei Cappuccini**. - 1891, 426 (Commiss. per) - 1892, 30 - 1898, 126 - 1902, 68, 119, 194, Poi v. Museo Nazion. della Mont. Torino.
- Museo storico degli alpini**. - 1917, 141 - 1922, 187.
- Musella (Alpe)**. - 1914, 192 (Alb. all'), 230 (Id.) - 1946, 319 (26^a accant. Falc.).
- Musella (Cime di)**, v. anche Punte: Biella O. e di Caspoggio. - 1882, 7 - 1902, 269 - 1910, 84*, 151, 281 (Occ.)*² - 1911, 51 (Occ.)*, 54 (Occ.)*, 54 (Orien.)*² (1*), 122 (Occ.)* - 1912, 50, 115 (Trav.), 116 (Centr.)* - 1915, 187 - 1933, 490 (Trav.) - 1939, 4 - 1941, 232 - 1946, 319.
- Musi (Catena dei)**. - 1891, 31 - 1917, 100.
- Musi (M.)**. - 1891, 397 - 1936, 45 (Disgr.).
- Musica**. - Alpi (Nelle), 1890, 152;
— Alpinismo e, 1897, 11;
— Alpinistica (D'ispirazione), 1934, 160;
— Montagna e, 1939, 42;
— Primitiva (Conservata nelle Montagne) La, 1886, 64.
- Muskol [Pamir]**. - 1948, 151.
- MUSSA Enrico**. - La proprietà dei ghiacciai, 1897, 83;
— Voti e proposte della sez. Torino per la sistemazione dei bacini montani, 1907, 345;
— Appunti botanici sul M. Argentario, 1908, 289;
— Note floristiche delle Prealpi Torinesi, 1909, 138;
— Il Dott. Flavio Santi botanico, 1939, 500.
- Mussa (Pian della)**. - 1899, 248 (Alb.) - 1900, 179 (Id.) - 1901, 66 (Acqua pot.), 226 (Alb.) - 1930, 59 (Rif. alb.) - 1931, 432 (Id.) - 1934, 43 (Casa dell'alpinista) - 1937, 286 (Concor. fotogr. al).
- Mussaillon (M.)**. - 1911, 52* - 1917, 116² (1)*, 198*.
- Mussiglione (Bric)**. - 1883, 26.
- Musso Giovanni**. - Il gh. del Thamsar (600 italiani sull'Himalaia), 1947, 279;
— L'ortografia dei toponimi asiatici (600 italiani nell'Himalaia), 1948, 114.
- MUSSOLINI Arnaldo**. - Necrologia, 1931, 721.
- MUSSOLINI Benito**. - Socio del C.A.I., 1924, 198;
— Socio onorario del C.A.I., 1926, XXXVIII, XLIV;
— Sul Terminillo, 1933, 65;
— Sciatore, 1937, 91.
- Mussolini (M.)**, v. Bianco di Courmayeur (M.).
- Mussolini (Rif.) [In V. Fiscalina]**, v. anche: Comici (Rif.), Zsigmondyhütte e Comici-Zsigmondy (Rif.). - 1927, 105 - 1928, 205, 282 - 1929, 130, 137 - 1930, 308 (Inaug.) - 1931, 640 (Quadro di Zsigmondy), 696 - 1932, 199 - 1934, 216 - 1937, 297 - 1944, 6 (Dann.), 23 - 1947, 414 (Cambia denominaz. in Rif. Zsigmondy-Comici).
- Mussolini Italico Sandro (Rif.) [Alla Forca Canepine]**, v. Canepine (Rif. alla Forca).
- Mustagh (Catena) [Karakorum]**. - 1910, 163 (Sped. Bullock Workmon 1902-3), 64 (Suppl. n. 1).
- Mustag (P.so di) [Karakorum]**. - 1888, 332 - 1909, 308.
- Mustagh (Torre) [Karakorum]**. - 1936, 341 - 1949, 4 (Fot. Sella), 6 (Id.) - 1954, 21, 26, 406.
- Mustag Ata [Pamir]**. - 1915, 115 - 1936, LXXX - 1943, 36 - 1948, 149 - 1953, 121 - 1954, 188.
- Mustanghot (Gruppo) [Himalaia]**. - 1952, 51.
- Musteckstein**. - 1912, 52.
- Muta (P.)**. - 1907, 214*, 261* - 1910, 22, 86², 151 - 1912, 105, 107 - 1915, 282* - 1902, 108.
- Mutalla (Bocch.)**. - 1924, 232.
- Mutalla (Piz)**. - 1896, 22 - 1905, 74.
- Mutande**. - 1896, 195.
- Mut-Bettini [Eritrea]**. - 1948, 378.
- Mutria (M.)**. - 1914, 384 - 1900, 405 inv.*
- Mutschen**. - 1916, 227.
- Mutten (Pass)**. - 1888, 414.
- Mutterhorn (Hinteres)**. - 1925, 236*².
- Mutthorn (Rif.) [Oberland]**. - 1896, 159 - 1898, 152 - 1926, XXVII - 1953, 52 (Ingran.).
- Muttler**. - 1888, 284 - 1913, 231 - 1933, 485 inv. sci - 1952, 63 sci.
- Muttlerishorn**. - 1913, 231.
- Muttlerkopf**. - 1907, 78.
- Muttlerzihorn**. - 1920, 132*.
- Muttriberg**. - 1914, 345.
- Muttsee hütte**. - 1935, 211.

- Muveran** (Grand). - 1899, 70 (Disgr.), 276 (Id.) - 1934, 514.
- Muzelle** (Roche de la). - 1885, 107 - 1899, 113 - 1932, 113*².
- Mystery** (Mount) [Columbia britann.]. - 1935, 429, 494.
- Mystery Mountain** [Canadá]. - 1929, 361.
- Mythen** (Grand). - 1895, 440 (Disgr.) - 1904, 5.
- Mythen** (Klein). - 1909, 47*.
- N** = N. = (Cima) [Ande]. - 1935, 377*.
- = N. = (Colle) [Himalaia]. - 1922, 185.
- Naafkopf**. - 1888, 284.
- Nabesna** (Gh.) [Alaska]. - 1911, 226.
- NABL F.** - Das ist Steiermark, 1953, 122.
- Nabois** (Grande). - 1933, 612 - 1934, 487* - 1938, 7² - 1939, 9² - 1948, 144 - 1949, 193.
- Nabois** (Picc.). - 1939, 9.
- Nachasehbitachon** [Caucaso]. - 1911, 308 (P. Nord)*, 308 (P. Sud)*.
- NACHR Nava**. - Disgrazia, 1934, 690.
- Nachrichten des Alpenverein Donauland und des Deutschen Alpenvesein**. - 1931, 252.
- Nach unter Tag** (Film). - 1954, 327, 328.
- Nacimientio** [Ande]. - 1937, IV, 302*.
- Nadelhorn** [Pennine]. - 1882, 132 - 1883, 35* - 1886, 386 - 1888, 283*, 286 - 1889, 65, 125 - 1890, 183 - 1895, 425, 469* - 1898, 454 - 1899, 23² - 1901, 134*, 178 - 1904, 464* - 1907, 116, 172 - 1908, 56 - 1909, 46, 83, 86², 131, 243 - 1910, 149, 151² - 1911, 87, 119, 121 - 1912, 78, 117 - 1913, 142 - 1923, 93 inv.* - 1925, 217* - 1927, 115* - 1929, 301* - 1941, 62 - 1952, 237, 238, 240, 241².
- Nadelhorn** [Perù]. - 1936, 182*.
- Nadloehspitze**. - 1913, 108 inv. sci.
- NAFFI Rosario**. - Disgrazia, 1934, 690.
- NAGEL Carlo**. - Commemorazione di Q. Sella ad Oropa (Nel centenario nascita), 1927, 241.
- Nägelisgräthl**. - 1889, 397 - 1908, 139 inv. sci - 1909, 45 inv.
- Naglerspitze** (Ortles), v. Vitelli (Cima dei).
- Nahuel-Huapi** (Parco) [Argentina]. - 1947, 211.
- Nai** (Col dei) [Marmarole], v. Nero (Col).
- Nalguatá** (P.co de) [Venezuela]. - 1941, 195.
- Nair** (Piz). - 1887, 8 - 1896, 533 - 1899, 67 inv., 69 inv. - 1903, 92 inv. sci, 96 inv. sci, 224 inv. sci, 337 - 1911, 51 inv. sci, 54 inv. sci - 1912, 252 - 1913, 107 inv. sci, 327* - 1914, 289 - 1938, 343 (Slittovia da Corviglia).
- Nair Pitsehen** (Piz). - 1914, 345 inv. sci.
- Naje** (Croda). - 1928, 352*.
- Na Logu** (V. Trenta). - 1931, 80, 371 (Posto di soccorso).
- Nambino** (Cima). - 1892, 293.
- Nambino** (Rif. al L. di). - 1948, 124.
- Nambrone** (V.). - 1940, 176 (Studio geolog.).
- NAMIAS Rodolfo**. - Manuale pratico e ricettario di fotografia, 1902, 250;
- Carte e viraggi per la fotografia artistica, 1904, 27;
- La fotografia ordinaria ed ortocromatica in luoghi aperti, 1904, 27;
- Annuario del progresso fotografico, 1906, 303 - 1907, 549;
- I processi odierni per la fotografia a colori, 1911, 30.
- Namika-La** [Tibet]. - 1914, 144, 163.
- Nampa** (M.) [Nepal Occid.]. - 1954, 49 (Sped. austr.), 108 (Id.).
- Nana** (B.ca di). - 1940, 269.
- Nana** (C. di). - 1938, 176 sci.
- Naneroit**. - 1928, 54 (Centre de sports d'hiver).
- Nanda Barbat** (Garhwal), v. Abi Gamin.
- Nanda Devi** [Himalaia]. - 1883, 126 - 1884, 20 - 1908, 438 - 1929, 361 - 1933, 680 - 1935, 335, 440, 543 (Bacino del) - 1936, 197, 423, LXXX*, 508 - 1937, 45, X, 302* - 1938, 126, 301, 349², 358, 407, 435 - 1939, 237, 423 (Sped. anglo-amer.), 517 - 1943, 36² - 1947, 131 - 1950, 278 - 1951, 36, 36 (Orient.), 61, 125, 243, 281, 282, 353 (Occid. e Orient.), 354 (Orient.)* - 1952, 48 (Occ. e Orient.), 48 (Disgr.), 51, 51 (Est), 188, 285, 287 - 1953, 316 (3^a sped. franc.) - 1954, 78, 324 (Film).
- Nanda Devi** (C.) [Himalaia]. - 1939, 423.
- Nanda Ghunti** [Himalaia]. - 1951, 62, 64, 357.
- Nanda Kot** [Himalaia]. - 1908, 439 - 1929, 361 - 1937, 89 (Sped. giapponese), 304 (Id.) - 1951, 63, 125, 281, 282.
- Nanfa**, v. Nuova Associazione Naz. femminile alpina.
- Nanga Parbat** [Himalaia]. - 1895, 358 (Disgr. Mummery), 483 (Id.) - 1896, 257 - 1932, 391, 702 - 1933, 104, 106, 159², 160, 162, 236, 680, 682² - 1934, 106, 160 (Sped. ted.), 334 (Id.), 400 (Id.), 400 (Relaz. Mummery), 513 (Sped. ted.), 566 (Id.), 631 (Id.), 632 (Id.), CLXI (Id.) - 1935, 44², 45, 46, 47, 48, 49, 103, 105, 158, 208, 210, 332, 333, 441, CXXXIX - 1936, XVIII, 146, 286², 321 (Sped. ted. 1934), 414, 467 - 1937, IX², 127, XXV (Sped. ted.), 215, LVIII, LXIV (Disgr.) - 1938, 435, 513 - 1939, 12 (Sped. ted.), 68, 157, 234, 237, 348, 427, 460, 491, 517 - 1940, 494, 496, 498 - 1941, 238 - 1943, 35, 36 - 1946, 58 - 1947, 71 - 1950, 278 - 1951, 53, 58, 61, 64 (Sped. ted.), 174 - 1952, 95 (Cronistoria spediz.: 1895, 1932, 1934, 1937, 1938, 1939, 1950), 190, 385 - 1953, 39 (Sped. ted.), 106 (Id.), 148 (Id.), 222 (1^a ascen.)*, 266 - 1954, 23 (Relaz. Buhl 1^a asc.), 49, 120, 192, 292, 310 (Film), 324 (Id.), 327 (Id.), 328 (Id.), 371, 403.
- NANGERONI Giuseppe**. - Studi vari di glaciologia, 1929, 389;
- Morfologia del gruppo di Sella, 1939, 51;
- Manuale della Montagna (Critiche al), 1940, 350, 461;
- Note geografiche sulla Val Taleggio, 1940, 458;
- Un fenomeno poco noto nel Livignasco (I ghiacciai), 1941, 158;

- Le glauche pupille delle Alpi, 1946, 37;
 — Una scorribanda per le Alpi Bergamasche, 1947, 29;
 — Il glacialismo bergamasco, 1947, 167;
 — La scomparsa del lago di Miage, 1951, 10;
 — Direttive per il funzionamento del Comitato Scientifico C.A.I., 1951, 50;
 — Le Rocce delle Alpi, 1951, 322, 388;
 — Che cosa fanno questi ghiacciai?, 1952, 117;
 — Come nascono, vivono e muoiono le Montagne, 1952, 124;
 — La campagna glaciologica 1952, 1952, 404;
 — Neve, acqua, ghiaccio: fenomeni crionivali delle regioni periglaciali nelle Alpi italiane, 1954, 314;
 — I terreni pleistocenici dell'anfiteatro morenico del Verbano e del territorio varesino, 1954, 314;
 — Appunti per una revisione del catalogo dei ghiacciai lombardi, 1954, 314;
 — Conche pseudoglaciali e pseudocarsiche, 1954, 314;
 — Il Morenico del Lario Orient. della Valsassina e della Vallassina, 1954, 314.
- NANGERONI Giuseppe e SAIBENE Cesare. - Geografia delle Alpi, 1954, 118.
- Nangpa-La [Himalaia]. - 1952, 398.
- Nani (Cresta dei) [Sorapis]. - 1947, 19, 24, 26.
- Nano (Il) [Feruc]. - 1934, 677* - 1935, 201*.
- Nanos (M.), v. Re (M.).
- NANSEN Fridtjof. - Fra ghiacci e tenebre, 1897, 224, 460.
- Nansen (M.) [Nuova Zelanda]. - 1935, 484* - 1937, 35.
- Nantai-san [Giappone]. - 1891, 101.
- Nantillons (Abri des). - 1924, 264.
- Nantillons (C. des). - 1908, 55 - 1924, 111* - 1925, 146* - 1928, 55*.
- Nants (Dôme des). - 1914, 377.
- Naole (Cima di). - A. 75, 115.
- Napes Needle [Inghilterra]. - 1929, 28.
- Napf. - 1885, 80 (Panorama dal) - 1916, 226.
- Napis (Via de les) [Montasio]. - 1931, 726.
- Napoli. - A. 74, 52 - 1889, 271 (Dintorni di) - 1902, 325 (XXXIII Congr. C.A.I.) - 1904, 135 (5° Congr. geogr. ital.), 246 (Id.) - 1929, 381 (11° id.).
- Napoli (Sez. C.A.I.). - A. 74, 52, 66, 98, 130 - A. 75, 51, 131 - 1884, 37 - 1885, 274 - 1886, 132 - 1887, 125, 152 - 1888, 126 - 1889, 59 - 1890, 157 - 1891, 270, 306, 335 - 1892, 181 - 1893, 125 - 1894, 227, 409 - 1896, 16, 172 - 1897, 183 - 1898, 197, 312, 347 - 1899, 116 (Assorbe la Società alpina Meridionale) - 1900, 404 - 1901, 127 - 1902, 325 - 1905, 30 - 1906, 229 - 1911, 61, 268, 365 - 1912, 287 - 1913, 148 - 1914, 166 - 1915, 125, 154 - 1920, 85 - 1922, 137, 144, 256 Cop. - 1924, XXIV - 1925, XXIV - 1926, XXXII, LXIII, CXVI - 1928, 231 - 1931, 128, 442 - 1934, 397 - 1936, 372 - 1937, LI - 1938, 122, 176 - 1939, 174, 175 - 1940, 117, 173, 340 - 1944, 20 - 1945, 34, 41, 45, 49 - 1946, 2 Not., 121, 127 - 1947, 188 (Boll.), 464 (Boll.), 507 - 1948, 182 (Boll.) - 1949, 89 - 1950, 84, 146 (Boll.), 259 (Boll.) - 1951, 59 (Boll.) - 1952, 248 - 1954, 126.
- Naravedro (P.zo) [Sciara], v. Eraveder (P.zo).
- Nareanello (M.). - 1909, 83*, 112*, 130 - 1911, 87 - 1915, 369*.
- NARDELLI Franco. - Disgrazia, 1929, 283.
- Nardelli Franco (Torre) [Brenta]. - 1930, 245*.
- NARDI Francesco. - Illustrazione del Gran Sasso d'Italia, 1884, 119.
- Nardis (Ago di). - 1886, 168*, 180 - 1887, 102 - 1888, 186 - 1920, 74 - 1925, V (Disgr.).
- Nardis (Cascata di) [V. Genova]. - 1916, 217.
- Narena (Cima). - 1893, 390.
- Narena (P.so di). - 1915, 147*.
- Narassa (Pascoli di). - 1895, 174 (Sent.).
- Naret (Boch. di). - 1886, 111.
- NARICI Giuseppe. - Necrologia di G. Guiscardi, 1886, 19.
- Narville (Forc. di). - 1892, 300.
- Narwana (Dhar) [Himalaia del Punjab]. 1947, 70 - 1954, 285.
- NASCI Gabriele. - Presidente militare C.A.I., 1940, 116.
- Naseik (Pass) [Karakorum]. - 1952, 30.
- Nasone (P.). - 1910, 25 inv. . .
- NASSANO Aristide. - Necrologia, 1942, 118.
- Nassano V. e A. (Rif.) [Al P.so del Brallo]. - 1939, 230 - 1913, 266.
- Nassau (Monti di) [Nuova Guinea]. - 1913, 240.
- Nassfeld (Sella di), v. Pramollo (P.so di).
- Nässihorn. - 1887, 58*.
- Nasta (Cima di). - 1896, 113 inv.* - 1898, 481*, 483* - 1899, 501 inv. - 1903, 124, 125, 135*, 181* - 1907, 171 - 1908, 93 - 1912, 114, 117 - 1913, 168 - 1915, 84 - 1932, 150 (P. Occid.)*, 150 - 1933, 196* - 1941, 62 - 1942, 70* - 1953, 375.
- Nasta (C. di). - 1896, 63 - 1903, 124, 125 - 1933, 147 sci* - 1938, 202 inv. sci.
- Nasta (L. di). - 1910, 378.
- Nasta (Rif. nel Vallone di), v. Remondino F. (Rif.).
- Nasta (Uja di). - 1950, 27*, 28*, 84*.
- Nasu-take [Giappone]. - 1891, 101.
- Natale alpino. - 1930, 64 (6°) (Sez. Milano) - 1937, 132 (Sez. Milano).
- Natal Mountain Club. - 1931, 584.
- Nataplana (P.) [Apuane]. - 1952, 184.
- Natisone (V.). - 1950, 134 (Storia della).
- Natterriegel. - 1912, 49.
- Natura alpestre (La protezione della). - 1940, 217.
- Naturfreund (Der) [Org. del Touristenverein. «Die Naturfreunde»]. - 1931, 584 - 1932, 250 - 1933, 162, 621 - 1951, 128, 172, 256.
- Naturschutzpark Verein. - 1938, 15.
- Natur und Heimat (Riv. del Touring Club austriaco). - 1936, 47, 95.
- Nauea (Cima di). - 1901, 456.
- Naucetas (Cima). - 1899, 197 inv.*, 232.
- NAUDORF Albert. - Disgrazia, 1893, 405.
- Nava (Conca di). - 1934, 193.
- Nava (Ponti di). - 1886, 417 (Caverna) - 1887, 200 (Id.).
- Nava (Torrone di). - 1893, 51*.

- NAVELLO Serafino. - *Necrologia*, 1883, 120.
Navene (Bocca di). - 1894, 376.
 Navola (Rif. Foce di), v. Pisano Giov. (Rif.).
Navonera (Rif.) [Liguria]. - 1941, 8 (Cambia de-
 nom. in Rif. Prato T.) - 1942, 9 (Id.).
NAWRATH Alfredo. - *Im Reiche der Medea*
 (Escurs. nel Caucaso), 1925, LXXXVII.
Naye (Rocher de la). - 1887, 138 - 1893, 374
 (Disgr.) - 1895, 444 (Ferrov.) - 1896, 532 -
 1904, 179 (Giard. alp.).
Nazomi (M.) [Nuova Zelanda]. - 1938, 100*.
Ndermajes (Qafa) [Albania]. - 1938, 350*.
NEBBIA Alessandro. - Guida turistica di Cour-
 mayeur, 1931, 125 - 1948, 91.
NEBBIA Alessio. - *Plastici del Cervino e del*
Dente del Gigante, 1927, 161;
 — Il grande plastico del M. Bianco, 1938, 42.
Nebbione (P.zo) [Mesolcina]. - 1920, 203*².
Nebelhorn. - 1895, 441 (Disgr.) - 1907, 78 -
 1940, 289 sci.
Nebin (M.). - 1950, 151 inv.
NEBULONI Ada. - *La spedizione 1936 dell'Eve-*
rest, 1937, 76;
 — Belzebù nel Trentino (Leggenda), 1937, 345;
 — La leggenda del lago di San Giuliano, 1938,
 440;
 — Il purgatorio sui ghiacciai del M. Rosa
 (Leggenda), 1938, 497;
 — La leggendaria origine della Mer de Glace,
 1939, 217.
Necrologie, v. Singoli nominativi.
Nederlandese Alpen Verentging (Gravenhag). -
 1951, 49.
Nederlandsche Alpen Vereeniging (Club al-
 pino olandese), v. anche: Berggids (De). -
 1902, 292 (Costituz.) - 1931, 584 - 1952,
 323 (50° ann. fond.) - 1953, 116 (Ringraz.
 al C.A.I.), 132 (Reciprocità).
Nederlandsche ski-Vereeniging. - 1935, 209 -
 1936, 46 (Jaarboek) - 1938, 13 (Jaarboek),
 292 (Id.).
NEEDHAM. - Suo itinerario in Savoia nel 1751,
 1912, 126.
Needle (Peak) [Canadà]. - 1935, 646*.
Neglier (M.), v. Neglier (M.).
Negoïn (M.) [Rumenia]. - 1914, 345 - 1940, 511.
Negra (Cerro Punta) [Ande]. - 1950, 146*.
Negra (Cordigliera) [Perù]. - 1936, 182, 185 -
 1949, 176.
Negra (R.ca) [V.S. Bernolfo]. - 1906, 476* -
 1928, 105*.
Negre del Pelago [Caire]. - 1912, 115.
NEGRI Carlo. - Una notte sulla parete S. del
 Pain de Sucre, 1946, 99;
 — I casolari del Gran Nomenon, 1947, 431;
 — All'Aig. Noire de Peutère per la Cresta S.,
 1948, 59;
 — Alle Jorasses per la Cresta des Hironnelles,
 1948, 97;
 — Il Pizzo Trubinasca da Nord, 1948, 145;
 — Fra i Valacchi del Pindo e dell'Epiro,
 1948, 199;
 — Fra i colossi delle Ande Cileno-Boliviane,
 1948, 241;
 — Sotto la Cornice del Tresero, 1949, 10.
NEGRI Cesare. - Festa al Monte dei Cappuccini
 (Raduno dei Soci 50°li), 1951, 373.
NEGRI Francesco. - Precursore dello sci in
 Italia (1701), 1937, 58 - 1942, 79.
NEGRI Gaetano. - Un'ascensione al M. Rosa,
 1890, 130;
 — Commemoraz. di Antonio Stoppani, 1891, 1;
 — Commemorazione di Q. Sella, 1894, 209;
 — Necrol., 1902, 362.
NEGRI Luigi. - Presidente militare C.A.I.,
 1938, 3.
Negri R. e Abbiati P., v. Abbiati e Negri.
NEGRI CESI A. - Battisti soldato della 50^a
 comp. alp., 1935, 216, 609.
NEGRI DI MONTENEGRO (Padre). - *Necrologia*,
 1937, 86.
NEGRI DI MONTENEGRO Ferruccio. - Valorizzaz.
 sportiva e turist. dell'alto Appenn. bolo-
 gnese, 1940, 122.
Negrino (C.ni del). - 1909, 83*, 223 - 1911, 54* -
 1913, 76 - 1914, 289* - 1915, 121², 147,
 245², 281, 282, 369*, 369 tav.*², 369 (Centr.)*.
Negrin Silvio (Guglia) [Fumante]. - 1925, 226,
 227, 230, 242.
Negritella (La). - 1933, 31 (Fiore e leggenda).
Negro (Cerro) [Ande Cilene]. - 1941, 190 -
 1948, 241* - 1953, 308.
Negro (Forc. del Col) [Agnér]. - 1911, 205.
Negro (Lago), v. Lago Negro.
Negro (P.so di Sasso) [Ticinesi]. - 1906, 120.
Negro (Testa del) [Cecoslovacchia]. - 1938,
 146.
Neige des Éérins (Dôme de). - 1911, 52, 122 -
 1924, 81* - 1928, 55* - 1934, 211.
Neige de l'Aig. des Glaciers (Dôme de). - 1937,
 145 sci.
Neige Cordier (Pic de). - 1887, 365* - 1897,
 88* - 1902, 152 - 1909, 87, 173 - 1913, 202 -
 1914, 322 - 1927, 55 inv. sci - 1941, 62 -
 1954, 167.
Neige du Lautaret (Pic de), v. Pichettes (P.
 Ovest des).
Neiglier (M.). - 1897, 302, 448 - 1898, 481 -
 1901, 97 - 1906, 477 - 1912, 115*.
Neiglier (P.so di). - 1891, 412.
Nel (Rif.). - 1937, 348 (Prog.), poi v. Jervis G.
 (Rif.).
Nellon (M.) [Kenia]. - 1938, 194, 198, 295* -
 1947, 438.
Nemerska (Gruppo) [Albania]. - 1941, 192, 247,
 248.
Nemereka (Maja) [Albania]. - 1941, 251*⁶ -
 1942, 11.
Nen Sergio (Scuola alpin.). - 1950, 90 (Venezia) -
 1951, 309 (Id.) - 1952, 248 - 1953, 170.
Neole (Forc. del Bus delle). - 1914, 159.
Nepal, v. anche: Himalaia. - 1953, 121 - 1954,
 51 (Scuola guide Sherpa), 241 (Sped. Tucci).
Nepal (Gap) [Himalaia]. - 1931, 338*.
Nepal (Peak) [Himalaia]. - 1931, 338* - 1932,
 186, 542 - 1937, 210 - 1938, 126, 349 (P.
 Occid.)* - 1939, 293, 347 - 1940, 351 (3^a
 asc.) - 1943, 36 - 1949, 153 - 1950, 278.
Nera (B.ca) [Rutor]. - 1892, 9* - 1909, 84, 159 -
 1915, 122, 282 - 1929, 344*, 445*.

- Nera** (Bocchetta) [Vedrette Giganti]. - 1899, 459 - 1939, 143.
- Nera** (Cima) [Venoste]. - 1940, 514 - 1951, 261*.
- Nera** (Croda) [Vedrette Giganti]. - 1939, 266 - 1952, 296.
- Nera** (P.) [Bardoney]. - 1883, 106, 137 - 1886, 165 - 1890, 269.
- Nera** (P.) [Cozie]. - 1882, 152 - 1883, 73 - 1890, 259 - 1891, 380, 395 - 1894, 266 - 1895, 277 - 1896, 240, 332 - 1898, 74 - 1899, 267, 421 - 1901, 347 - 1903, 87 inv. - 1904, 171 - 1909, 157 - 1912, 113 inv. - 1914, 287 inv., 320, 321, 377² - 1915, 218, 245.
- Nera** (P.) [Grivola]. - 1888, 408* - 1890, 19, 361* - 1891, 23 - 1908, 136 - 1909, 86, 159 - 1938, 221* - 1941, 53 inv.* - 1947, 406 inv.*
- Nera** (P.) [Ruwenzori]. - 1951, 151*.
- Nera** (P.) [Sorapis]. - 1890, 431 - 1928, 65 - 1947, 14.
- Nera** (P.) [Suretta], v. Suretta (P.zo).
- Nera** (Rocca) [Orsiera]. - A. 75, 57 - 1889, 252 - 1893, 172 - 1894, 193 - 1898, 139 - 1899, 267 - 1900, 86 - 1904, 466 - 1908, 96*², 134 inv. - 1909, 46 inv., 84, 87 - 1910, 85², 87, 117 inv., 149 inv., 152 inv.² - 1912, 113 - 1913, 49, 107, 141, 201 inv. - 1914, 320, 342 - 1915, 218 - 1916, 226 - 1917, 197, 198.,
- Nera** (Roccia) [Breithorn]. - 1905, 50 - 1927, 21 - 1928, 78 - 1939, 392 inv.* - 1948, 190.
- Nera** (Terra), v. Terra Nera.
- Nera** (Testa) [Emilius]. - 1928, 190* - 1937, LXIV (Disgr.).
- Nera** (Testa) [Marittime], v. Brocan (Cima).
- Nera di Rogneda** (C.na). - 1910, 150 inv.²
- NERCHIALI** Oscar. - Bessanese (Nuova via parete N.E.), 1902, 421.
- Nere** (Cime) [M. Aù]. - 1913, 51*, 107*.
- Nere** (Cime) [Venoste]. - 1934, 22 sci.
- Nere** (P. delle Lose), v. Lose Nere (P. delle).
- Nere** (Vette) [Dolom. Pesarine]. - 1889, 204 - 1890, 379 - 1929, 353*.
- Neri** (Bricchi) [Mongioie]. - 1938, 333*², 334*.
- NERI** Virgilio. - Dalle Dolomiti al gruppo del M. Bianco, 1929, 324;
- L'alpinismo sulle Dolomiti e nel gruppo del M. Bianco, 1929, 334;
- I versanti Nord della Tosa e del Crozzon di Brenta, 1931, 263;
- All'o.d.g., 1933, 567;
- Med. arg. Val. Civ., 1934, 681 - 1935, XIII.
- Nerito** (V. di). - 1942, 108 (Itin. scist.)*.
- NERLI** Angelo e **SARPIERI** Vincenzo. - Itinerari invernali nelle Alpi Apuane, 1953, 186.
- Nero** (Bocch. di M.) [Gr. Paradiso]. - 1890, 103 - 1894, 256, 268 - 1939, 474, 548 inv.* - 1940, 257*.
- Nero** (Bocch. di M.) [Presanella]. - 1913, 40.
- Nero** (Col) [Marmarole]. - 1946, 7.
- Nero** (C.no) [Faller]. - 1896, 201.
- Nero** (C.no) [Rosa], v. Schwarzhorn.
- Nero** (C.no) [Terra del Fuoco]. - 1924, 285.
- Nero** (Cresta di Rio). - 1928, 169.
- Nero** (Forc. del Sasso) [Aurine]. - 1928, 169 - 1934, 373.
- Nero** (Gruppo) [Giulie]. - 1917, 48 (Monogr.).
- Nero** (Giogo di Rio). - 1928, 169 - 1934, 373.
- Nero** (Lago), v. Lago Nero.
- Nero** (M.) [Appenn. Setten.]. - A. 75, 151.
- Nero** (M.) [Appenn. ligure]. - 1894, 325 - 1898, 101 inv.
- Nero** (M. Balzo). - 1940, 452.
- Nero** (M.) [Entova]. - 1901, 461 - 1910, 83, 119.
- Nero** (M.) [Giulie]. - 1885, 16 - 1916, 261 (Toponom.) - 1917, 57, 103, 199 - 1920, 120 (La conquista del) - 1922, 29 (Id., dell'Uf.° storico S.M.), 93 (Id.), 187 (Monum. sul) - 1929, 59 (Monum.-Rif. ad A. Picco) - 1931, 442 - 1934, 150, 234, 690 (Disgr.) - 1936, 77* - 1937, XXXIV.
- Nero** (Rif. sul M.) [Giulie], v. Picco Alberto.
- Nero** (M.) [Gran Paradiso]. - 1886, 377* - 1896, 105* - 1912, 343* - 1913, 201* - 1914, 172*, 287* - 1946, 90*.
- Nero** (M.) [Presanella]. - 1894, 399* - 1947, 34, 35*.
- Nero** (M.) [Sila]. - 1895, 247.
- Nero** (P.zo) [Macugnaga]. - 1902, 304*, 310* - 1908, 95 - 1914, 342 - 1953, 190.
- Nero** (P.zo) [Lepontine]. - 1916, 124* - 1925, 235*.
- Nero** (Rif. M.) [V. Ripa]. - 1930, 762 (Inaug.) - 1937, 347 - 1940, 21 - 1941, 77, 336 - 1944, 6 (Ingr.), 24, 51 - 1947, 124, 591 - 1950, 100 - 1952, 314, 315, 316² - 1954, 70.
- Nero** (Sottos. C.A.I.) [Udine]. - 1945, 47 (Costit.).
- Nero** (Rio), v. Rio Nero.
- Nero** (Sasso) [Aurine]. - 1893, 302 (Disgr.) - 1894, 360 - 1907, 170 - 1912, 80 - 1928, 168 - 1929, 70 - 1933, 561* - 1934, 92*, 363, 373, 477 - 1936, 74, sci, 76 sci.
- Nero** (Rif. al Sasso), v. Vittorio Veneto (Rif.).
- Néron** (Le). - 1911, 120*.
- Nero di Macugnaga** (C.no), v. anche: Scharzberg-Weissthor. - 1938, 390* - 1940, 52*.
- Nero di Piedicolle** (M.) [Giulie]. - 1934, 234.
- Néron** (Casque de). - 1886, 63 - 1908, 308 - 1910, 296.
- Nérot-Vernet** (Breche). - 1910, 153, 346.
- Nerville** (Cima di). - 1914, 107.
- Nerville** (Forc. di). - 1914, 107.
- Nery** (M.), v. Frudière (B.ca).
- NESBITT** Ludovico. - La Dancalia esplorata, 1930, 771.
- NESPOLI** Carlo. - Disgrazia e necrologia, 1953, 118.
- NESSI** Ernesto. - Carta stradale e alpina dell'alta Lombardia, 1888, 188.
- Nesthorn** (Gross). - 1882, 56 - 1887, 58 - 1891, 395 - 1910, 125 - 1928, 128 - 1934, 45 - 1935, 27 sci - 1940, 346* - 1941, 62 - 1951, 236.
- Nesthorn** (Klein). - 1907, 80.
- Netedul** (M.) [Rumania]. - 1940, 511.
- Nethou** [Pirenei]. - 1936, 432.
- Netscio** (Bivacco al L. di), v. Gastaldi Carletto (Biv.).
- Netselo** (P. di). - 1912, 78* - 1913, 231.
- NETTLESHIP** R.L. - Disgrazia, 1892, 290, 375.
- NEUBACH** W. - Jugoslaviën, 1939, 123, 294.

- NEUBRONNER W.** - Der Eisschiessport, 1936, 46 - 1937, XXXIII.
- Neue Alpenpost** (Periodico dello S.A.C., sostituito nel 1883, dallo Schweizer Alpenzeitung). - 1882, 11, 32, 59, 71, 144, 163 - 1883, 11 (Cessa le pubblicaz.).
- Neuer Touristen Verein.** - 1883, 31 (Costituz.).
- Neufelglü** (Bocch. alta). - 1902, 214 - 1915, 77*, 122*.
- Neufelglü** (C.ni di). - 1891, 301 (Orient.)* - 1894, 262 (Setten. o Maggiore)* - 1896, 430 (Centr. e Orient.) - 1897, 389 (Occid.)* - 1898, 342 (Orient.) - 1915, 76 (Setten.)*, 76 (Occid.)*, 77 (Orient.), 122 (Occid.)*, 122 (Orient.), 122 (Setten.)* - 1924, 308 (Setten.)* - 1932, 181 (Occid.) inv.* sci.
- Neufelglü** (P.so di). - 1893, 286 - 1896, 430 - 1897, 254 - 1898, 342 - 1921, 71.
- Neufelglü** (V. di). - 1928, 123 (Disgr.).
- Neugejadjkarturm** (Tre Scarperi), v. Caccia (Torre della).
- Neugersdorfer hütte**, v. anche Italia (Rif. alla Vetta d'). - 1916, 297 - 1922, 41 (Passa al C.A.L.), poi v. Italia (Rif. alla Vetta d').
- NEUMAYR M.** - Rovine nelle Alpi, 1890, 153.
- Neunen** [Svizzera]. - 1896, 447 (Disgr.).
- Neunerköfele**, v. Popera (Pala di).
- Neunerkofel** (Sella), v. Nove (Sasso delle).
- Neunerkofel Toblacher**, v. Nove di Dobbiaco (Cima).
- Neureuth.** - 1900, 216 (Giard. alp. del D.Ö.A.V.).
- Neuvaz** (Aig. de la). - 1888, 311* - 1889, 61*, 366 - 1913, 143*, 235*.
- Neuvaz** (Rif. alla) [V. Ferret svizz.], v. Dufour E. (Rif.).
- Névache.** - 1883, 121, 122 - 1906, 24 (Alb.).
- Nevada** (Sierra) [California]. - 1939, 551 - 1940, 391.
- Nevada** (Sierra) [Spagna]. - 1888, 274 - 1894, 458 - 1936, 196 (Più alta rotab. d'Europa) - 1954, 347.
- Neve-i.** - Cattura e conservazione della, 1931, 409;
- Ciclo della, 1939, 162;
 - Limite delle, 1890, 36 (Nelle Alpi Orient.);
 - Penitente, 1904, 390 - 1907, 20 (Africa);
 - Pericoli della, 1940, 218;
 - Riflesso della, 1902, 395;
 - Studio della, 1941, 71 (Commiss. per lo) - 1953, 251, 373 - 1954, 304;
 - Università alp. della, 1949, 47;
 - Valanghe e, 1885, 67 - 1887, 53, 153, 183 - 1888, 47, 65, 123, 134, 364 - 1889, 122 - 1916, 302.
- Neve** (Clima Cadin della) [Cadini Misurina]. - 1901, 177 - 1910, 321* - 1911, 87, 120*, 123* - 1913, 107, 231 - 1931, 633*.
- Neve** (Gusela de la). - 1941, 184*.
- Neve** (M. della) [Breonie Pon.]. - 1909, 85.
- Neve** (M. della) [Livigno]. - 1888, 8 - 1904, 22.
- Neve** (M. della) [Ries]. - 1904, 112.
- Neve** (P. Pian di). - 1908, 334 - 1911, 87.
- Neve** (Rif. Madonna della) [Val Biandino]. - 1885, 187 - 1888, 218 (Serv. ost.) - 1889, 17 - 1890, 169 (Ost.) - 1891, 25.
- Neve e Ghiaccio** (Org. della Fisi). - 1936, XIX (Inizio public.), 100, 288, 376, 418, 468, 510 - 1937, XII², 133, XLIII, LI - 1938, 71, 124, 234, 290, 345, 516 - 1939, 12, 68, 123, 178, 290, 344, 513 - 1940, 122, 174, 230, 343 - 1941, 9.
- Neve, ghiaccio, sole** (Riv.). - 1949, 120, 179 - 1950, 84, 259.
- Nevea** (Sella). - 1931, 595 - 1933, 210 (40° conv. della S.A.F. - sez. Udine) - 1949, 31.
- Nevea** (Rif. Sella), v. anche: Divisione Julia (Rif.). - 1888, 217, 277 (Inaug.) - 1892, 146 - 1893, 182 - 1895, 174 - 1896, 302 - 1904, 245 - 1925, 23 - 1929, 29 - 1931, 595, 768 - 1934, 206 (Ingran.) - 1938, 67 (Ingrand.), 285 (Id.) - 1941, 174 (Cambia denomin. in Rif. Divisione Julia).
- Nevegal** (Rif. C.). - 1931, 122.
- Nevere** (Castello delle) [Civetta]. - 1937, 281* - 1951, 242.
- Neves** (Rif.) [Al P.so di Neves], v. Porro G. (Rif.).
- Nevesjoch hütte**, v. Porro G. (Rif.).
- Neviero** (Cerro) [Patagonia], o Nievero. - 1953, 176*, 308.
- Neviso** (M.) [Giulie], o Albio. - 1886, 194 - 1889, 155 - 1892, 353 - 1914, 322 inv.*² - 1917, 110 - 1921, 63 - 1923, 232 Cop. (Norme per l'accesso a), 271 (Id.) - 1930, 620, 634 - 1934, 79 - 1939, 288 sci, 402, 508, 509.
- Neviso** (M.) [Vedr. Giganti]. - 1884, 120 - 1893, 245 - 1897, 393 - 1901, 177 - 1912, 77 - 1936, 174 - 1939, 202 - 1947, 62² - 1952, 296 inv. sci.
- Newton** (Gh.) [Alasca]. - 1897, 428.
- Newton** (M.) [Alaska]. - 1897, 414.
- Newton** (Pass) [Nuova Zelanda]. - 1935, 482.
- New Zealand Alpine Club.** - 1893, 96 - 1894, 429 - 1931, 584.
- New Zealand alpine Journal.** - 1893, 420 - 1895, 180 - 1896, 163, 505 - 1934, 575 - 1935, 480, 606 - 1936, 416 - 1937, 34, LXXXII - 1938, 516 - 1939, 348 - 1953, 390 - 1954, 60, 318.
- NEX** Guglielmo. - Disgrazia, 1934, 690.
- Neyron** (Biv. al C. Orient. Gran), v. Sberna (Biv.).
- Neyron** (Grand). - 1911, 52*².
- Neyron** (C. del Gran). - 1887, 285 - 1891, 102 (Occid.)* - 1910, 117 - 1913, 290 - 1930, 200, 535 (Orient.) sci - 1933, 181 (Orient.) sci*, 188 (Id.) sci.
- Ngatu** (P.so di) [Tibet Orient.]. - 1947, 490.
- Niagara** (Cascata). - 1906, 372 (Trav.).
- Nibbio** (C.ni del) [Grigna Merid.]. - 1905, 118 (Merid.) - 1912, 52, 77 (Setten.)* inv.* - 1913, 168 (Setten.) - 1915, 64 (Setten.) inv., 282 (Id.) - 1933, 560 (Setten.)* - 1938, 68, 507 - 1940, 4 - 1941, 292² - 1945, 55, 56, 57 - 1951, 6, 9, 95 (Disgr.).
- Nibbio** (C.ni di) [Ossola]. - 1891, 216 - 1893, 174 - 1921, 74.
- Nibbio** (Torrione del) [Ossola]. - 1910, 151.
- Niblé** (M.), v. anche: Ferrand (P.). - 1903, 335 - 1910, 149 - 1914, 321, 345 - 1915,

- 245, 337 inv.* - 1916, 54 inv.*, 159 inv.* - 1925, 91 - 1941, 230, 233 - 1946, 320.
- NICAISE M.** - Nelle Ardenne Belghe, 1930, 37 febr.
- NICCOLAI Federigo.** - Necrologia, 1891, 312.
- NICOLAO Gino.** - Collegamenti radio telefonici ad uso del soccorso alpino, 1952, 101.
- Nicolau [Caire].** - 1898, 483.
- NICOLET Pietro (Don.).** - Cenni biografici, 1923, 217.
- NICOLIS Enrico.** - Sistema Liasico-Giurese nella prov. di Verona, 1882, 120;
— Oligocene e miocene nel sistema del M. Baldo, 1884, 108;
— Illustrazione di spaccati geologici delle Prealpi Veronesi, 1888, 233;
— Necrol., 1908, 268.
- Nicolis di Robilant.** v. Di Robilant.
- NICOLLERAT G.** - Disgrazia, 1887, 342.
- Nicolosi.** - 1906, 192 (Notizie), 236 (Id.) - 1932, 53 (Rotab. colla Canton. Etna).
- Nicolosi (Sottos. C.A.I.) [Catania].** - 1945, 34 - 1949, 95 (Sciogl.).
- NIEBERL Franz.** - Das Klettern im Fels, 1909, 241 - 1925, XCIII (5ª ed.).
- Nieberl F. e Blodig K.,** v. Blodig e Nieberl.
- Niederbauen.** - 1916, 226.
- Niederelbe (Rif.) [Paznau].** - 1932, 384 - 1934, 636.
- Niederjoch (Venoste).** v. Giogo basso.
- Niederjoch hütte,** v. Similaun (Rif.).
- Niederlandische Alpen Vereinigung.** - 1931, 584.
- Niegel (Pass) [Canadà].** - 1931, 529.
- NIEHAUS Max.** - Sardinien, 1941, 68.
- NIEMETZ Karl.** - Disgrazia, 1903, 60, 312.
- Niend Gongkar [Tibet Orient.].** - 1947, 491.
- Niera (C. della).** - 1900, 342 - 1905, 193.
- Niera (Roc della).** - 1888, 407 - 1897, 196 - 1900, 341, 358 - 1919, 171 - 1923, 261* - 1937, 36* - 1941, 167 - 1954, 41 (Statist. ascen. par. E.).
- Niesen.** - 1891, 310 (Disgr.).
- Nieto (M. Admirante) [Terra del Fuoco].** - 1937, 304* - 1938, 349* - 1947, 212.
- NIETZSCHE Federico.** - Rievocazione (Fasana), 1952, 33.
- NIEVO Giuseppe.** - Al P.zo Redorta, 1890, 175.
- NIGGLI Peter.** - Disgrazia, 1893, 405.
- Nigra (Forc.).** - 1929, 59 (Rot. dal P.so di Carezza).
- NIGRA Lionello.** - Una gita alla Rognosa di Sestrières, A. 74, 86;
— Ascensione dei Tre Denti d'Ambin, A. 75, 124.
- Nigra (Rif. al P.so).** - 1939, 286 - 1948, 124.
- NIGRIS Giovanni.** - Un episodio di alpinismo militare, 1939, 49.
- NIGRIS Pietro.** - Necrologia, 1941, 232.
- NIGRO Ernesto.** - Disgrazia, 1912, 214;
— Necrol., 1912, 218.
- Nigro (R.ca del).** - 1919, 171.
- Nijtakayama [Formosa].** - 1941, 195.
- Nigiri (Peak) [Garhwal].** - 1938, 126* - 1951, 125, 282.
- Nilkanta (Garhwal).** - 1951, 63, 281 - 1952, 398 - 1953, 121 (Tent.)².
- Nilo.** - 1939, 302 (Monti delle sorgenti del).
- Nimba (M.) [Africa].** - 1939, 12.
- Ninfa (Lago della) [Appenn. emil.].** - 1947, 62 (Giard. alp.).
- Nini Pietrasanta (P.),** v. Périades (Les).
- Niogret (Rif.) [Alpe d'Huez].** - 1938, 121 (Inaug.).
- Nira (R.ca).** - 1920, 10, 179.
- Niré (Bassa)** - 1909, 48*.
- Niré (Cima).** - 1900, 247 - 1912, 116.
- Nirongogo (Sud Africa).** - 1936, 326.
- Niseko [Giappone].** - 1940, 248.
- Nisia (Cima alta di).** - 1928, 350*⁴ - 1929, 35.
- Nisqually Icefall [Nord America].** - 1950, 38*.
- Nissena (Sez. del C.A.I.),** v. Caltanissetta (Sez. C.A.I.).
- Niti (Pass) [Garhwal].** - 1951, 281.
- NITSCHÉ Joseph.** - Disgrazia, 1893, 405.
- Niura di Giannicola (R.ca) [Etna].** - 1938, 496.
- Nivolet (C. del).** - 1888, 38 inv., 269 - 1894, 308 - 1921, 6 - 1933, 177 sci.
- Nivolet (Rif. al C.),** v. anche: Chivasso (Rif. Città di). - 1921, 6.
- Nivoletta (C. di).** - 1921, 5.
- Nivoletta (Cime di).** - 1910, 351 - 1911, 52*² - 1916, 227 (N. e S.).
- Nivoletta (Gh. di).** - 1948, 23, 41.
- Nix (M.).** - 1893, 147 - 1896, 532 - 1898, 338 - 1930, 733 - 1954, 238.
- Nizza.** - 1902, 412 (Ferr. con Cuneo) - 1903, 190 (Id.), 233 (Id.) - 1930, 55 febr. (Cinquant. sez. C.A.F.), 185 (Trav. in sei a Chamonix) - 1936, 97 (Raid inv. sci da, a Chamonix) - 1938, 405.
- NIZZA Mario.** - Medicina ed alpinismo, 1935, LXXXIII, XCV, CXI, CXXXIII, CLIII - 1936, VII, XXVIII, LI, LVIII, LXVI, LXXI - 1938, 293.
- Nizza (Rif.).** - 1901, 466 - 1902, 142, 220, 260 (Inaug.), 276 (Id.), 279.
- Nizza (Sez. C.A.I.).** - 1934, 148 (Costit.), 331 - 1935, 330, 602 - 1937, 213², LI - 1939, 451 (Sciogl.).
- Nizza-Chamonix.** - 1930, 185 (Trav. sci) - 1936, 97 (Raid inv. a ski), 146 (Id.).
- Noasea.** - 1889, 116 (Alb.), 177 (Id., e serv. vett.) - 1905, 163 (Rotab. con Ceresole).
- Noasea (Cascata di).** - 1884, 76 - 1888, 12 (Sent.) - 1895, 174 (Id.).
- Noaschetta (B.ca di).** - 1888, 410* - 1889, 125 - 1913, 107, 231 - 1943, 28 inv.*
- Noaschetta (Rif.).** - 1937, 348 (Prog.).
- Nóbande-Sóbande (Sella) [Karakorum].** - 1937, 339*.
- Noce di Kola,** v. Kola.
- Noct Sergio.** - Necrologia, 1923, 111.
- Noci Sergio (P.),** v. Cornuss (Rochers).
- Nochgebiet (Rif.).** - 1936, 43.
- Nodrani (M.) [Himalaia del Punjab].** - 1947, 67.
- Noga (Buca del).** - 1894, 443.
- Nogara Johndino (Rif.),** v. Roccoli Lorla (Rif.).
- NOGLLER Matteo (Portat.).** - Disgrazia, 1934, 690;

- Necrol., 1935, 156.
- Nogo** (Cime di). - 1894, 443.
- Noir** (C. du Glacier). - 1924, 201, 202.
- Noir** (C. du Tour). - 1891, 171*, 317 - 1915, 21 (1863) - 1929, 264.
- Noir** (Col sup. du Tour). - 1895, 73* - 1899, 96*.
- Noir** (Dent) [Nuova Zelanda]. - 1935, 484*.
- Noir** (Gran Roc) [Vanoise]. - 1890, 21* - 1896, 147 inv. - 1897, 133* - 1898, 74 - 1899, 154 inv. - 1902, 118 - 1903, 222 - 1912, 79 - 1913, 123 - 1914, 197 - 1926, 124.
- Noir** (Le Tour) [Bianco]. - 1883, 10 - 1900, 28, 369 - 1904, 218, 485* - 1909, 130² - 1913, 77* - 1914, 195 inv. - 1916, 271 - 1929, 264 - 1930, 188 - 1936, 415* (Javelle) - 1948, 121, 220 - 1952, 326.
- Noir** (P. du Creux), v. Creux Noir (P. du).
- Noir** (Rif. du Lac) [Delfinato]. - 1885, 353 - 1922, 264.
- Noire** (Aig.) [Grandes Rousses]. - 1911, 291* - 1914, 287.
- Noire** (Arête de la) [Jorasses]. - 1929, 445 (P. 3455 e P. 3505)*.
- Noire** (C. dell'Ouille). - 1931, 139 inv. sci.
- Noire** (La) [Bianco]. - 1902, 241*.
- Noire** (La Barre) [Delfinato]. - 1893, 41* - 1933, 143*.
- Noire** (Ouille). - 1925, 144*.
- Noire** (Rif. de la), v. Borelli (Rif. Frat.).
- Noire** (Roche). - 1897, 134*.
- Noire** (Rocher de Tête) [Clavières]. - 1901, 409.
- Noire** (Tête) [Bardoney], v. Nera (P.).
- Noire** (Tête) [Emilius], v. Nera (Testa).
- Noire du Péuterrey** (Aig.), v. Peuteréy (Aig. Noire du).
- Noires** (C. des Rayes). - 1890, 361 - 1891, 23.
- Nokauehoch** [Caucaso]. - 1935, 592*.
- Nollenhorn**. - 1893, 49* - 1894, 260* - 1925, 219*.
- Nollen Pass**. - 1896, 467.
- NOLL-HASENCLEVER Eleonora**. - Disgrazia, 1926, IV;
- In memoria di, 1934, 47.
- Nomenclatura**, v. Toponomastica.
- Nomenon** (Gran). - 1882, 155 - 1884, 22 - 1885, 72 - 1886, 3, 6 - 1891, 299 - 1898, 297 - 1899, 224 - 1901, 451 inv.* - 1909, 86, 131, 159 - 1935, 556 inv.* - 1940, 153, 251 - 1947, 431 (Casolari del).
- Nomi dei fiumi** (Per i), v. Toponomastica.
- Nomi di luogo** (Per la difesa dei), v. Toponomastica.
- Nomi di Montagna** (Sui), v. Toponomastica.
- Nomine a Cariche Sociali**, v. Atti e Comunicati della S.C.
- Non** (V. di). - 1889, 179 (Sogg.) - 1949, 122 (Segnav.).
- Non** (Alta Valle di) [Sottosez. C.A.I.] [Trento]. - 1944, 21.
- Nona** (B.ca di) [Ala]. - 1890, 394* - 1895, 243 - 1901, 409 - 1913, 168, 230, 231 - 1916, 86², 118, 226, 227².
- Nona** (B.ca di) [Aosta]. - 1888, 426 - 1889, 6 inv., 350 - 1903, 77, 499 (Monogr.) - 1909, 218 - 1913, 335 (Asc. Tuckett 1859) - 1916, 160 - 1919, 72 - 1922, 8* - 1927, 270*² - 1933, 567* - 1942, 137 - 1943, 106*.
- Nona** (B.ca di) [Oyace]. - 1906, 94.
- Nona** (M.) [Apuane]. - 1894, 404 - 1926, CIII (Disgr.) - 1938, 111* - 1951, 230.
- Nona** (P.zo) [Vigezzo]. - 1888, 98.
- Nona** (P.zo di) [Bannio]. - 1906, 114.
- Nona** (Rif. sulla B.ca di) [Aosta], v. Budden (Rif.).
- Nonne** (La) [Aig. Verte]. - 1893, 43 - 1908, 94. 1927, 112* - 1928, 57 - 1932, 244*.
- Nonne-Moine** (Brèche). - 1927, 112* - 1928, 56.
- Nonnenspitze**, v. Rabbi (Cima di).
- Nonno** (M.). - 1917, 110.
- Nookau-Sauz-Kaya** [Caucaso]. - 1936, XII*.
- NORAT Cino**. - Disgrazia, 1929, 383;
- Necrol., 1929, 384.
- Nord** (Capo). - 1885, 39 inv.* - 1886, 168, 224 - 1889, 155 - 1890, 374.
- Nord** (Fore.) [Vajolet]. - 1912, 278*.
- Nord** (Torre), v. Vajolet (Torri di).
- Nordend**. - 1885, 83 - 1886, 386 - 1890, 183 - 1892, 293 - 1893, 53 - 1894, 260 - 1900, 286, 438* - 1901, 133*, 237, 410 - 1903, 241, 448 - 1907, 112*, 116², 168, 467 - 1908, 55, 56 - 1909, 304 (Disgr.) - 1910, 28 (Disgr.), 114 - 1911, 119 - 1912, 113, 114 - 1913, 179² - 1914, 207 - 1915, 21 (1877), 23, 24, 147 - 1922, 221 - 1925, 214* - 1926, 110* - 1927, 165*, 168*² - 1928, 76, 130, 132 - 1932, 253 inv. sci, 378 inv. sci, 702 inv. - 1933, 34*, 292 inv. - 1934, 292* - 1935, 9, 256 - 1936, 35 inv. sci, 415 - 1938, 60*, 361* - 1939, 47* - 1940, 490 - 1941, 62 - 1944, 8, 36 - 1945, 42 - 1946, 325 inv. - 1947, 501 - 1949, 97 - 1950, 139, 149 - 1951, 186, 197 (Statist. ascen. Cresta N.), 320 - 1951, 235, 236² - 1952, 30, 296 inv. - 1953, 139³ - 1954, 43, 61, 213, 243, 352, 353, 361.
- Nord Est** (Cima Cadin), v. Cadin N.E. (Cima).
- Nord Est** (Torre) [Toro]. - 1909, 311.
- Nordio** (Rif. Frat.) [Ugovizza]. - 1929, 32, 138 - 1931, 770 - 1934, 44 - 1944, 6 (Distretto), 24 - 1945, 27, 28 (Distr.), 35 - 1947, 588 - 1950, 218.
- Nordio** (Frat.)-Deffar Riccardo (Rif.), v. Nordio Frat. (Rif.).
- Nordnuten** [Norvegia]. - 1941, 196 sci.
- Nord Ovest** (Cima Cadin), v. Cadin N.O. (Cima).
- Nordsauno** [Scandinavia]. - 1951, 64.
- Nordtoppen** (M.) [Svezia]. - 1941, 178.
- Noresso** (Cima di). - 1894, 443.
- Noriehe** (Alpi). - 1927, 147 (Limiti delle) - 1928, 196 - 1934, 362 (Nelle).
- Norma** (Signal de la). - 1899, 99 inv. - 1912, 80³ (1*) - 1913, 4 - 1918, 88*.
- NORMAN Collie J.** - Decesso, 1946, 58;
- Necrol., 1950, 147.
- NORMAN Neruda L.** - Ascensioni per nuove vie nel gr. del Bernina, 1890, 368;
- Disgrazia, 1898, 348 - 1946, 241.
- NORMAN NERUDA May.** - The Climbs of Norman Neruda, 1900, 94;

- Bergfahrten von Norman Neruda, 1901, 424;
- Climbers Guides: Le Alpi Dolomitiche, 1902, 149.
- Norske Touristforening* (Aarbok). - 1883, 47 - 1884, 44 - 1885, 44 - 1886, 394, 419 - 1888, 84 - 1922, 95, 192 Cop. - 1934, 512 - 1935, 331 - 1936, 286 - 1937, XLIV - 1939, 66.
- Norske Touristforening* (Club dei Turisti Norvegesi). - 1884, 52 - 1887, 72 - 1891, 135 - 1898, 200 - 1931, 584.
- North** (M.) [Stati Uniti]. - 1907, 113.
- North** (Peak) [Nuova Zelanda]. - 1935, 480*.
- NORTHON** E.F. - La dernière expédition au M. Everest, 1927, 292;
- Everest - L'ultimo baluardo, 1951, 106.
- Norvegia**. - 1882, 155 (In) - 1883, 27 (In), 35 (Alpin. in) - 1885, 39 - 1886, 75 (Viaggi ed escur. in) - 1887, 97 - 1888, 16 (Altezza di Mont. della), 84 - 1889, 366 - 1890, 374 - 1896, 121 - 1897, 226, 488 (Vedute di) - 1898, 72, 148 - 1900, 26 - 1902, 67 - 1905, 255 (Monti di) - 1908, 73 (Nei Monti di), 183 - 1911, 98 - 1936, 415 - 1937, 15 (Sci nell'alta Ghiglione) - 1941, 196 - 1951, 188 (Alpin. in).
- NORZA** Bernardo. - Disgrazia, 1937, LXIV;
- Necrol., 1937, LXXVIII.
- Nosedo** Aldo e Melzi G. - v. Gilberti e Nosedo.
- NOSEDA** Guido. - Pizzo Cardinello, 1882, 116.
- Nos Montagnes** (Riv. Club alp. femm. svizz.). - 1934, 46, 107, 152, 211, 266, 334, 402, 466, 514, 574 - 1935, 50, 104, 211, 267, 334, 439, 496, 554 - 1936, 47, 96, 146, 245, 287, 375, 415, 508 - 1937, IX, 134, XXVI, 214, XLIII, LII, LXV - 1938, 12, 71, 124, 234, 290, 516 - 1939, 12, 68, 123, 178, 234, 290, 344, 405, 514 - 1940, 70, 122, 174, 230, 405, 497 - 1941, 9 - 1947, 361 - 1948, 233, 275, 369 - 1950, 38, 83⁵, 146, 147, 259.
- Nossberger** A. e Borde J., v. Borde e Nossberger.
- Nostalgia** (Breve saggio sulla). - 1935, 587 (Fasana).
- Nota**. - 1934, 44 (Rot. con Piani di Tremalzo).
- Nota** (P.so di). - 1897, 255.
- Nota Augusto** (Trofeo). - 1929, 451.
- Notiziario alpino dell'Ispettorato Truppe alpine** (Poi Comando Superiore Truppe Alpine). - 1936, 288, 462 - 1937, 133, XLIII, LXV - 1938, 59, 71, 516 - 1939, 12, 178, 339, 344, 514 - 1940, 343, 405 - 1941, 9 - 1942, 122.
- Notiziario mensile C.A.I.**, v. anche: Comunicato mensile S.C. - 1946, 374 (Aboliz.) - 1948, 141 (Proposta), 281 (Id.), 373 (Id.).
- Notiziario Mensile C.A.I.** (Le Alpi). - 1943, 52 (Dal maggio sostituisce la R.M.), 89, 99² - 1943, 115 (Tirat. rid.) - 1944, 3 (Id.), 4 (Depositi), 4 (Tiratura e sped.), 41 (Id.), 49 (Id.), 58 - 1945, 9 (Spediz.), 17 (Id.), 26 (Id.), 47 (Id.) - 1946 (Cessa le pubblic. ed è sostituito dalla R.M.).
- Notiziari** vari, v. Singoli argomenti, persone o toponimi.
- Notiziari delle Sezioni**, v. Nominativi singole sezioni.
- Notizie dai centri alpini** (Voce comparsa nella R.M. dal 1906 al 1910, colla quale si dava notizia sulle possibilità turistiche, stato della Montagna ecc., dei vari centri alpini. Al riguardo v. Singoli toponimi), 1906, 151.
- Notizie varie** (Voce comparsa per qualche anno nella R.M. - in genere nelle pagine ante o post testo - colla quale si dava notizie di vario carattere, interessanti l'alpinismo - al riguardo vedansi nominativi delle persone, toponimi od argomenti vari).
- Nôtre Dame** (Les Tours de). - 1925, 53*.
- Nourisson** (P.). - 1930, 306*.
- Nouva** (Testa della). - 1911, 52*, 123*.
- NOVA** Cesare. - Commemorazione, 1905, 371.
- NOVAK** Gustav. - Disgrazia, 1892, 291.
- Novak** (Torre di) [Boemia]. - 1941, 196.
- Novak** (Torriente) [Tatra]. - 1938, 146.
- NOVALE** di S. Candido (M.), v. San Candido (Crodon di).
- NOVALESA**. - 1885, 228.
- NOVALESA** (C. della). - 1901, 114 - 1916, 165*.
- NOVALESA** (Denti di). - 1923, 114*, 167*.
- NOVALESA** (P.). - 1915, 245, 282.
- NOVA Levante** - 1939, 179 - 1940, 346.
- NOVA Levante** (Sottos. C.A.I.) [Bolzano]. - 1937, 38 - 1940, 339 (Scioglim.).
- NOVA Milanese** (Sez. C.A.I.). - 1945, 40 (Costit.), 45, 49 - 1949, 157 (Sciogl.).
- NOVARA**. - 1883, 128 (Panorama delle Alpi da) - 1888, 225 (Ferr. con Domodossola), 259 (Id.) - 1931, 245 (Guida di e prov.).
- NOVARA** (M.) [Terra del Fuoco]. - 1935, 108.
- NOVARA** (Prov.). - 1888, 136 (Valanghe).
- NOVARA** (R.ca di) [Etna]. - 1938, 496.
- NOVARA** (Sez. C.A.I.). - 1922, 254 - 1928, 231 - 1930, 320, 381, 433, 446 - 1931, 442, 450 - 1937, XLIX, LI - 1944, 20 - 1954, 63, 126.
- NOVARA** (Torre) [Formazza]. - 1931, 404*.
- NOVARESE** Enrico. - Prima ascens. della Grande Arolla, 1882, 9;
- Necrol., 1892, 13.
- NOVARESE** Vittorio. - Le Alpi Piemontesi, 1899, 471.
- NOVARO** Jacopo (Rif.) [Al P.so Garlanda]. - 1921, 94 - 1922, 143 (Inaug.), 224 (Id.) - 1926, XXVII - 1932, 380 - 1933, 46 - 1947, 591 - 1944, 23 - 1952, 314², 315, 316.
- NOVARZA** (M.). - 1894, 440.
- NOVATE** Milan. (Sez. C.A.I.). - 1945, 34 (Costit.), 45, 49 - 1946, 251 - 1947, 63, 128 - 1949, 192 - 1950, 41, 153 - 1954, 126.
- NOVATI** Umberto. - Colle del Lauzon, 1888, 310.
- NOVE** (Cima) [Popera], v. Popera (Pala di).
- NOVE** (Sasso delle) [Sella]. - 1890, 382* - 1912, 120 - 1938, 267*.
- NOVE di Dobbiaco** (Cima). - 1915, 281.
- NOVELLO** Federico. - Necrologio, 1883, 120.
- NOVELLO** (Pian di) [Appen. tosc-emil.]. - 1933, 78.
- NOVENTA** Vicentina (Sottos. C.A.I.). - 1949, 95 (Dalla sez. Vicenza, alla sez. Montagnana).
- NOVI** Vhr [Giulie]. - 1917, 50.
- NUAMQUAM** (M.) [Caucaso]. - 1913, 359.

- Nubi* (Ombra delle Vette sulle). - 1899, 497 - 1919, 67 - 1920, 113.
- Nubia* (Colline della) [Egitto]. - 1909, 51.
- Nubiera* (Buc de). - 1929, 46 - 1940, 425^b.
- Nubiera* (C. di). - 1940, 425.
- Nubifragi*, v. Singoli toponimi.
- Nublo* (Roque) [Spagna]. - 1950, 146.
- Nucela* (Rif.) [Disgrazia]. - 1937, LXXIV (acquist. dalla sez. Milano).
- Nuda* (La). - 1898, 136 - 1914, 164^a (2 inv.), 288 - 1915, 88 inv., 143 inv. - 1935, 102 (Disgr.).
- Nuda* (P.) [Ries]. - 1939, 269.
- Nudo* (Col), v. Col Nudo.
- Nudo* (Crep), v. Crep Nudo.
- Nudo* (Gruppo M.) [Laveno]. - 1945, 12 (Segnav.).
- Nudo* (M.) [Laveno]. - 1887, 398 - 1890, 191 - 1905, 436 - 1907, 311 - 1908, 93 - 1912, 23, 51 inv. sci - 1915, 316 inv. - 1939, 6, 287 - 1940, 4, 117 - 1941, 293.
- NUFFER E.* - Disgrazia, 1894, 367.
- Numerazione dei Congressi C.A.I., v. Congressi C.A.I.
- Nun* [Himalaia], v. Nun-Kun.
- Nuna* (Piz). - 1888, 284 - 1911, 311*.
- Nunalphorn*. - 1914, 342.
- Nunda* (La), 1909, 167 inv. sci.
- Nun Kun* [Himalaia Cashmiriano]. - 1906, 25 - 1915, 283* - 1928, 131 - 1930, 296* - 1932, 542² - 1951, 126 - 1953, 224 (Sped. franc.), 308 - 1954, 213, 241.
- Nun-Kun* (C.). - 1915, 283*
- Nun-Kun* (Gruppo). - 1900, 26 - 1906, 25 - 1910, 293 - 1914, 137 - 1938, 358.
- Nuova* (Forcella) [Cima Undici]. - 1932, 141, 284, 286.
- Nuolja* [Svezia]. - 1941, 196 sci.
- Nuova Associazione Nazionale femminile alpina*. - 1908, 279 - 1917, 215.
- Nuova generazione nel C.A.I.* - 1893, 142, 170, 395 - 1894, 17, 46, 82, 128.
- Nuova Levante*, v. Nova Levante.
- Nuova pianta alpina*. - 1912, 151 (Scoperta in V. d'Aosta).
- Nuove ascensioni, v. Ascensioni nuove.
- Nuove denominazioni di punte e colli (Voce comparsa per la prima volta negli indici annuali della R.M. nel 1905), v. Punte e Colli (Nuove denominazioni di).
- Nupehu Peak* [Himalaia]. - 1951, 126.
- Nup-La* [Himalaia]. - 1952, 398*.
- Nuptse* (M.) [Everest]. - 1952, 219.
- Nuria* (M.). - 1903, 180 - 1925, LXXIX inv.
- Nürnberggerhütte* (Stubai). - 1886, 194.
- Nürnberggerhütte* (Contrin). - 1898, 114.
- Nurpentalpe*. - 1907, 114 inv.
- Nuschenstock*. - 1910, 116.
- Nüschlenten*. - 1907, 169 inv.
- Nushik-La* [Karakorum]. - 1893, 358* - 1894, 380.
- Nusleda* (M.). - 1914, 150.
- NUSSBAUMER Franz* (La più vecchia guida austriaca). - Necrologia, 1936, 200.
- Nutzotin* (Monti) [Alaska]. - 1911, 226.
- Nuviernullis* (Torre). - 1935, 517*² - 1938, 108* - 1952, 55*.
- Nuvolau*, v. anche: Nuvolau (Rif.). - 1888, 368 - 1893, 338 - 1894, 50 - 1909, 85, 130, 158, 159 - 1910, 84 - 1911, 50 - 1912, 52, 77, 78 - 1915, 146, 282 inv. sci - 1940, 452 - 1946, 318 - 1948, 144 inv. sci.
- Nuvolau* (P.so). - 1919, 102.
- Nuvolau* (Rif.), v. anche: Nuvolan e Sachsen-dankhütte. - 1929, 70, 129 - 1934, XCV - 1943, 101 - 1944, 23 - 1945, 36 (Dann.) - 1947, 363 - 1950, 100.
- Nuvolau Alto* (o M. Averau). - 1897, 394 - 1898, 528 - 1899, 459, 463 - 1916, 118 - 1927, 320* - 1935, 202* - 1940, 4 - 1948, 144 - 1952, 397 inv.* - 1954, 248* inv.*.
- Nuvole* (P. delle). - 1941, 127*.
- Nuvolo* (Il) [Pale di S. Mart.]. - 1952, 336*.
- Nuvolone* (M.). - 1905, 196 - 1912, 183.
- Nyamalagira* (Vulcano) [Sud Africa], o Nyanmlagira. - 1935, 216 - 1936, 326.
- Nyambö-Gongkar* (O Nymbö-Gonkar) [Tibet Cinese]. - 1936, 92 - 1947, 490, 492.
- Nylon* (Corde), v. Corde.
- Nylon* (Spedizione). - 1950, 203.
- O** *Oateo* (M.) [Canadà], o Oates. - 1924, 291* - 1926, 53*.
- Obante* (M.). - 1914, 288^a - 1916, 227 - 1925, 222.
- Obbiettivo fotografico* (L.). - 1931, 648.
- Obeleeche* (M.). - 1941, 124.
- Oberaarhorn*. - 1890, 434 - 1895, 139, 491 - 1912, 78, 80 - 1913, 202 - 1915, 21 (1860).
- Oberaarjoch*. - 1928, 27 sci - 1930, 20 febr. sci.
- Oberaarjoch* (Rif.). - 1885, 101, 291 (Inaug.) - 1886, 127 (Id.).
- Oberaletsch* (Rif.). - 1916, 272 - 1926, XXVII.
- Oberalp* (P.so dell'). - 1914, 57 inv. - 1915, 60 inv. sci.
- Oberalpstock*. - 1890, 434 - 1892, 262 - 1897, 65 - 1898, 111 sci. - 1906, 127 - 1952, 362.
- Oberammergau*. - 1931, 59 (Guida, Schaetz).
- Oberbacherjoch*, v. Fiscalino (P.so).
- Oberbacherspitzen*, v. Fiscalino (Crode).
- Oberbauen*. - 1916, 226.
- Oberberghorn*. - 1914, 286.
- Oberenge* (P.so di). - 1889, 386 - 1890, 78.
- Oberettes* (P.). - 1919, 133.
- Obergabelhorn*, v. Gabelhorn (Ober).
- OBERHOFER Franz*. - Disgrazia, 1890, 344.
- OBERHUMMER Eugen*. - Die höchsten Erhebungen der Balkan-Halbinsel, 1935, 603.
- Oberkovel* (M.). - 1936, 450 sci, 453 sci.
- Oberland* (Pic) [Caucaso]. - 1937, 80*.
- Oberland bernese*, v. anche: Bernesi (Alpi). - 1882, 10 - 1887, 369 - 1888, 42, 415 - 1889, 428 - 1896, 489 - 1898, 116, 151, 505, 540 (Trav. sci) - 1899, 23 - 1900, 330 - 1901, 179, 292, 431 - 1902, 56 (Trav. inv. sci), 67, 96, 149 (Climbers Guide Hasler), 249 (Id.) - 1903, 433 - 1904, 428 - 1905, 169 (Viaggio di A. De Haller nel 1770) -

- 1906**, 59, 60, 178, 179 - **1907**, 322 (Guida Döbi; ed. fran. e ted.) - **1908**, 56 sci, 235 (Guida Döbi; ed. ted.) - **1909**, 409 - **1910**, 224 (Guida Coolidge, Vol. 1^o, Gemmi-Mönchjoch), 225 (Id.) - **1911**, 133 - **1913**, 373 (Trav. inv. sci) - **1927**, 23 (Nuove asc. nell') - **1928**, 26 (Nell', in sci), 55 56 (Id.) 125 (Carta per sciatori dell'), 128*, 195 - **1929**, 206 - **1930**, 9 febr. (Sci), 185, (Trav. sci) - **1933**, 620 - **1934**, 464 - **1935**, 105, 441 - **1936**, 414 - **1937**, 45 (40^o anniv. 1^a trav. in sci) - **1938**, 420 sci - **1947**, 449 sci - **1948**, 453 - **1952**, 326 (Trav. sci) - **1954**, 43.
- OBERMAIER Carl.** - Disgrazia, **1891**, 311.
- OBERMAIR L.** - Le più importanti carte alpine, **1884**, 93.
- OBEROSLER J.** - Illustrierter Führer durch Ober Italien, **1889**, 328;
— Illustrierter Führer durch Mittel Italien, **1890**, 213;
— Illustrierter Führer durch die Schweiz, **1892**, 209.
- Oberreinhalschrofen.** - **1897**, 95.
- OBERSON Gabriel.** - Et les hommes fuiront vers les Montagnes, **1939**, 513 - **1940**, 234.
- Oberstdorf (Algovia).** - **1894**, 367 (Disgr.), 453 (Id.).
- OBERSTEINER Ignaz.** - Disgrazia, **1887**, 373.
- OBERSTEINER Ludwig.** - Führer durch die Oetztales Alpen, **1938**, 554 - **1939**, 123.
- OBERT Battista (Portat.).** - Alto di coraggio, **1901**, 300.
- OBERTO Giovanni.** - In proposito della catastrofe Marinelli sul M. Rosa, **1883**, 5;
— Necrol., **1915**, 349.
- Oberwalderhütte [Tauri].** - **1933**, 134 sci - **1937**, 33, 241 sci - **1947**, 348.
- OBERZINER Giovanni.** - Le guerre di Augusto contro i popoli alpini, **1903**, 350;
— Res alpinæ, **1925**, 230.
- Obiou (Tête de l').** - **1882**, 21 - **1891**, 395 - **1901**, 306 - **1902**, 118 - **1928**, 54.
- Oblong (M.) [Nuova Zelanda].** - **1935**, 483*.
- Obra (Guglie d') [Picc. Dolom.].** - **1949**, 20* - **1950**, 301.
- O' BRIEN Miriam.** - Nuovo itinerario sulla Torre Grande d'Averau, **1928**, 254.
- Obrovac (Monti) [Dinariche].** - **1922**, 13.
- Obrue (M.).** - **1917**, 110.
- OCCHETTI Bernardo.** - Necrologia, **1931**, 642.
- Occhiali da neve.** - **1896**, 285.
- OCCHIENA Francesco.** - Disgrazia, **1897**, 264.
- OCIONI Bonifous G.** - Guida del Friuli (I p. comune di Udine), **1888**, 18.
- O.C.E. Siemens (Sottos. C.A.I.) [Milano].** - **1945**, 47 (Costit.) - **1948**, 141 (Sciogl.).
- Oche (C. delle).** - **1883**, 123.
- Oche (Rif. Dent d').** - **1939**, 508 (Inaug.).
- Ochs (od Ochsenhorn), v. Fiescherhorn (Klein).**
- Ochsenkopf.** - **1914**, 345.
- Ochsencharte.** - **1904**, 24.
- Ochsenstock.** - **1903**, 453 - **1906**, 127.
- Ochsenwand (Grosse).** - **1907**, 114.
- Oere (Castello d').** - **1911**, 21.
- Oere (M. d').** - **1904**, 378 - **1907**, 119 - **1908**, 97² (1 inv.) - **1911**, 157 - **1912**, 114.
- ODDONE Emilio.** - Al M. Zerbion, **1887**, 112.
- Odello Carla-Grandori Nando (Biv. al P.so di Mello).** - **1947**, 592 - **1951**, 312.
- Odenwinkelsharte [Tauri].** - **1899**, 464.
- Oderz (Forc. d').** - **1914**, 109.
- Oderz (Guglia).** - **1954**, 244*.
- Oderzo (Sottos. C.A.I.).** - **1947**, 557 (Costit.).
- ODIARD DES AMBROIS Ernesto.** - La punta Clotesse (1^o percorso Cresta N.), **1907**, 377;
— Punta Arbour o Punta Charra?, **1909**, 388;
— La caccia in Montagna, **1912**, 124;
— Rime Selvagge, **1920**, 91;
— Un ignorato valico militare traverso le Alpi (VIII Sec.), **1922**, 127.
- Odlà (Di Cisles).** - **1891**, 138* - **1908**, 56 - **1909**, 85 - **1911**, 166* - **1912**, 278* - **1922**, 226 (Disgr.) - **1926**, 94*, 107*², 121*².
- Odlà (Di Eores).** - **1936**, 195.
- Odlà (Di Funés).** - **1909**, 85.
- Odlà (Grande).** - **1891**, 138 - **1892**, 327* - **1894**, 49 - **1895**, 493 - **1896**, 61* - **1904**, 115 - **1908**, 56 - **1909**, 85 - **1926**, 121* - **1952**, 92.
- Odle (Gruppo).** - **1887**, 303, 411 - **1909**, 309 (Giro del) - **1926**, 105 - **1936**, 500 (Guida M. d'L. Castiglioni) - **1937**, 38 (Id.) - **1938**, 259 (Id.), 511 (Id.), 512 - **1940**, 137 - **1941**, 292 - **1942**, 124 - **1952**, 92.
- Oedstein (Grande) [Gesäuse].** - **1912**, 49 - **1913**, 179 - **1952**, 89², 90, 91², 93, 94, 94 inv.
- Oedstein (Gruppo) [Gesäuse].** - **1952**, 86, 93, 94.
- Oedstein (Klein) [Gesäuse].** - **1912**, 49 - **1952**, 89.
- Oedsteinkarturm (Gesäuse).** - **1952**, 89, 90, 91, 93.
- Oedsteinkarwand (Gesäuse).** - **1952**, 89, 93.
- Oefnerspitze.** - **1907**, 78.
- Oeilbasses (Les) [Valaisan].** - **1924**, 108*.
- Oeilgruben Spitze (Nord.) [Oetztal].** - **1882**, 23.
- Oerelye (Sella) [Caucaso].** - **1930**, 469*, 470.
- Oerelye Baseh [Caucaso].** - **1930**, 470*.
- Oeschinenhorn.** - **1888**, 284.
- Oesterreich's (Hochalpen).** - **1887**, 184 (Illustrierter Führer, Meurer, parte 3^a).
- Oesterreichischer Alpen Club (Ö.A.K.).** - **1884**, 39, 79 - **1885**, 38 - **1886**, 72 - **1887**, 103, 341, 384 - **1888**, 71, 96, 432 (10^o anniv. fond.) - **1889**, 64 - **1890**, 96 - **1891**, 48 - **1892**, 112 - **1893**, 95 - **1894**, 112, 391, 392 - **1898**, 200 - **1901**, 160 - **1902**, 244, 315 - **1904**, 110 (25^o anniv. fond.), 120 - **1905**, 64 - **1907**, 143 - **1908**, 71 - **1913**, 147 - **1914**, 260 - **1926**, LXXIV (Catal. bibliot. dell') - **1930**, 433 (50^o anniv. fond.), 776 - **1931**, 128, 499, 584, 640 - **1932**, 320 - **1933**, 218, 340 - **1934**, 342 - **1949**, 26, 27, 61 (Reciproc.), 81 - **1950**, 227, 277 - **1951**, 127, 172, 283 - **1952**, 91, 204 (Reciproc.) - **1953**, 132 (Id.) - **1954**, 51 (75^o anniv. fond.), 251 (Id.).
- Oesterreichische Alpen Zeitung (Periodico dell'Ö.A.K., fondato nel 1879).** - **1882**, 10, 30, 31, 59, 70, 82, 132 - **1883**, 9, 35 - **1884**, 10, 22, 35, 45, 82, 130 - **1885**, 26, 75, 75 (Indice 1879-1884), 82, 111, 184, 202, 263, 287², 369 - **1886**, 28, 67, 98, 130, 152, 165, 264, 277, 366 - **1887**, 63, 157, 188, 218,

- 303, 412 - 1888, 20, 54, 123, 234, 333, 368 - 1889, 21, 61, 88, 125, 156, 221, 272, 330, 366, 398, 428 - 1890, 46, 91, 120, 155, 188, 270, 316, 383, 412, 440 (Indice dei Vol.: 1885-90) - 1891, 32, 75, 102, 138, 171, 201, 319, 366, 397 - 1892, 17, 71, 106, 215, 262, 293, 327 - 1893, 23, 61, 379 - 1894, 27 - 1895, 26, 139, 491 - 1896, 162 - 1898, 114, 153, 460, 539 - 1899, 35 - 1901, 100, 189, 431 - 1902, 153, 190 - 1903, 25, 108 - 1904, 110, 486 - 1908, 56 - 1909, 138 (25° anniv. fond.), 172, 244, 309 - 1911, 97, 133, 165, 167, 231, 274, 344 - 1912, 31, 57, 91, 188, 349 - 1913, 180 - 1920, 95, 139 - 1922, 30, 94, 145 Cop., 229 - 1927, 289 - 1932, 185, 250 - 1933, 164 - 1934, 45, 105, 150, 209, 265, 333, 401, 465, 514, 574 - 1935, 48, 104, 159, 210, 266, 333, 438, 496, 553, 605, 659 - 1936, 47, 95, 146, 197, 244, 287, 374, 414, 467, 508 - 1937, IV, 45, IX, 133, XXVI, 214, XLIII, LII, LXV, LXXXII - 1938, 70, 123, 234, 289, 345, 348 - 1939, 12, 67, 123, 126, 178, 233, 290, 344, 405, 513 - 1940, 69, 121, 230, 348 - 1949, 81, 120, 180 - 1951, 62, 127, 172, 256, 285, 357 - 1952, 81, 93, 94.
- Oesterreichische Bergsteiger Zeitung* (Organo del Verband Alpiner Vereine Oesterreichs). - 1946, 122 - 1948, 431 - 1949, 81², 120 - 1950, 83, 147, 259, 260 - 1951, 172 - 1953, 320 - 1954, 316.
- Oesterreichische Gergsteiger Zeitung.* - 1949, 120.
- Oesterreichischen Bergsteiger-Vereinigung.* - 1931, 584, 653 - 1934, 512 - 1938, 105, 289, 515.
- Oesterreichischen ski Verbandes.* - 1935, 208 - 1936, 46, 54 - 1937, XVII.
- Oesterreichischer Alpenverein* (Ö.A.V.) [Ricostruito nel 1946]. - 1950, 277 (69^a assemblea) - 1951, 126 (Jahrbuch), 127, 172, 322 (Reciprocità), 392 - 1952, 202 (Reciprocità), 324 - 1953, 51 (Reciprocità), 132 (Id.), 264 (80° anniv. fond.), 266, 320 (Sez. Austria, 90° anniv. fond.) - 1954, 51, 371.
- Oesterreichischer Gebirgsverein* [Vienna]. - 1904, 120 - 1931, 584 - 1937, XLV, 128, 1951, 128, 172.
- Oesterreichischer Touristen Club* (O.T.K.). - 1882, 28, 83, 96 (Kalender), 34 (Chronik) - 1883, 34 (Id.) - 1884, 38, 88 - 1885, 11, 76 (Cronik), 340 - 1886, 104, 135, 200, 400 - 1887, 71, 341, 384 - 1888, 71, 96 - 1891, 111 - 1892, 112 - 1894, 176 (25° anniv. fond.) - 1898, 200 - 1905, 208 - 1931, 324, 584 - 1937, XLV - 1951, 172, 189.
- Oesterreichische Touristen zeitung* (Periodico dell'O.T.K.). - 1882, 10, 30, 32, 59, 70, 82, 144 - 1883, 10, 36 - 1884, 10, 22, 31², 35, 43³, 45, 82, 104, 131 - 1885, 13, 15, 76, 100, 111, 262, 307, 341, 369 - 1886, 27, 67, 86, 97, 104, 130, 165, 194, 218, 226, 277, 366, 397, 422 - 1887, 63, 124, 156, 188, 218, 303, 342, 412 - 1888, 10, 53, 122, 154, 234, 333, 368, 397 - 1889, 20, 61, 88, 125, 155, 221, 272, 330, 366, 397, 428 - 1890, 46, 91, 120, 155, 188, 270, 316, 382, 412, 440 - 1891, 31, 75, 102, 138, 171, 201, 319, 366, 397 - 1892, 17, 71, 106, 214, 262, 293, 327 - 1893, 24, 221 - 1894, 58 - 1895, 26, 140, 492 - 1896, 162 - 1898, 114, 153, 460, 540 - 1901, 306 - 1902, 27, 190, 322 - 1904, 111 - 1911, 344 - 1912, 31, 91, 188, 350 - 1913, 180 - 1930, 432 - 1938, 12, 70, 123, 234, 289 - 1951, 172, 189 - 1952, 94.
- Oestspitze** (P. Dufour). - 1903, 33.
- Oetzthal.** - 1893, 303 (Disgr.) - 1937, 31 - 1941, 144 (Nelle Alpi dell') - 1950, 268 (Accant. sez. Pavia), 318 (Id.) - 1933, 657 (Giro del. in sci).
- Oetzthal** (Alpi dell'), v. anche: Oetzthaler Alpen e Venoste (Alpi). - 1887, 412² - 1888, 234, 333 - 1890, 42, 188, 270, 383 - 1891, 314 - 1912, 394 - 1933, 160 sci - 1935, 47, 105, 154 (Disgr.) - 1941, 144 (Nelle) - 1942, 99 (Nelle) - 1951, 391 (Trav. sci-alpin.) - 1952, 64 (Trav. sci), 324 (Carta delle) - 1954, 252 (Scuole di roccia e ghiaccio delle).
- Oetzthaler Alpen**, v. anche: Oetzthal (Alpi dell') e Venoste (Alpi). - 1886, 96 (Guida Zwickh) - 1917, 15 - 1925, LXXXVII (Skiführer durch die, Lechner-Kuntscher) - 1926, 44 - 1930, 184 (Carta Freytag) - 1931, 503 (Id.) - 1937, XXVII (Sehring's skiführer, 3^o Vol.), LXXXIV (Id.) - 1938, 554 (Führer durch die, Obersteiner) - 1953, 250 (Guida Lienbacher), 314 (Guida Klier e Prochaska), 316 (Carta Lienbacher).
- Ofen** (Monti dell'). - 1911, 166 (Monogr.) - 1912, 252.
- Ofenhorn**, v. Arbola (P. d').
- Ofenjoeh** (Arbola). - 1888, 414 - 1915, 121.
- Ofenthal pass** (Nord), v. Cingino (P.so di).
- Ofenthalpass** (Sud), v. Antigine (P.so d').
- Ogdemt** [Marocco]. - 1928, 6.
- Oggioni** Andrea. - Dalle Dolomiti al M. Bianco, 1951, 92;
- 1^a asc. inv. Pilastro Tofana di Roces, 1953, 141;
- Come vincemmo il gran diedro della Brenta Alta, 1953, 273.
- Oglio** (V. dell'), v. Camonica (V.).
- O' Higgins** (M.) [Patagonia]. - 1946, 74 - 1947, 174.
- Oin** (Cima d'). - 1887, 366 - 1889, 257 - 1890, 19, 406 - 1891, 361.
- Oin** (C. d'). - 1889, 257* - 1890, 18 - 1934, 542.
- Oisans.** - 1890, 440 (Nuove asc. in) - 1903, 242 (Statist. prime asc. nell'), 462 (Monogr. Ferrand) - 1904, 221 (Statist. prime asc. nell')², 482 (Osserv. ghiacc.), 463, 484, (Id.) - 1907, 278 - 1939, 181 - 1947, 463, 464.
- Oisans** (Massif. de l'). - 1888, 20 (Panorama du), 51 (Tour du).
- Oiseau** (Bec d') [Bianco]. - 1927, 111 (P. Centr.)*, 111 (P. Nord)*, 111 (P. Sud)*, 111* - 1928, 193*.
- Oitzinger** (Passo) [Montasio]. - 1931, 606.
- Ojo del Salado** (Nevado) [Ande]. - 1937, 302².
- Okuteine** [Giappone]. - 1940, 248.
- Olan** (Aig. d'). - 1910, 320*, 387* - 1911, 52*², 120*, 123*, 229 - 1928, 53, 56 - 1933, 620.

- Olan** (Pic d'). - 1886, 421* - 1889, 270 - 1891, 395 - 1892, 53*, 172 - 1898, 114 - 1899, 504 - 1902, 366 - 1907, 111, 116 - 1910, 165, 361 - 1911, 229, 264* - 1924, 107* - 1928, 56 - 1930, 277* - 1934, 46, 566* - 1935, 2*, 104 (Disgr.), 496, 497 - 1946, 327*, 335* - 1947, 245 - 1951, 40 (Statist. asc. par. N.O.) - 1952, 297*, 392 (Statist. asc. par. N.O.).
- Olan** (Rif. Pas d'). - 1930, 308.
- Olanda** (Sez. C.A.I.), v. Amsterdam Sez. C.A.I.
- OLANDER** Gösta. - Inverno ed estate sui Monti di Valadalen (Film), 1953, 243.
- Olandese** (Torre) [Brenta]. - 1930, 243*.
- Olanò** (Rif. alla Corte d') [Orobic], v. Damiani G.F. (Rif.).
- OLAO** Magno. - Storiografo dello sci, 1937, 58.
- Olbe** (M.). - 1936, 453 sci.
- Olda** (Piano d'). - 1913, 205.
- Oldenhorn**. - 1887, 63 - 1912, 80 - 1916, 118.
- Old Man of Sekye** [Scozia]. - 1887, 187*.
- Olen** (C. d'). - 1885, 188 (Alb.) - 1886, 373 (Dal, al Gr. S. Bern.) - 1888, 110 (Sent. al gh. d'Indren), 274 (Id.) - 1889, 267 (Asc. della Reg. Margherita), 273 (Id.) - 1890, 169 (Alb.) - 1893, 211 (Id.) - 1897, 35 (Prog. telef.) - 1904, 115 (Istit. scient. intern.), 151 (Id.) - 1905, 120 (Id.), 268 (Id.), 374 (Id.), 442 (Id.) - 1907, 365 (Id.), 385 (Id., inaug.), 453 - 1908, 148, 159 - 1909, 175 - 1922, 78 (Laghetti del) - 1927, 167 (Collegam. radiofon. colla P. Gnifetti) - 1928, 134 (Fortif. al) - 1933, 138 (Prog. rot. Alagna-Gressoney), 308 (Osserv.-meteor.), 564 (Staz. radiotelef. all'istituto Mosso) - 1937, 388 (Chiesetta S. Margherita) - 1948, 474 (Segnavie) - 1952, 130 (Accant. naz. sez. Vigevano) - 1953, 66 (Attend. id.) - 1954, 3 (Corso guide), 34 (Attend. naz. sez. Vigevano), 72 (Id.), 138 (Id.), 223.
- Olen** (Rif. al C.), v. Vigevano (Rif. Città di).
- Olga** (Campanile) [Vedorcia]. - 1910, 115*², 116² - 1911, 19, 84*, 121* - 1915, 122, 148 - 1928, 352*.
- Olgiate Comasco** (Sottos. C.A.I.). - 1934, 148 (Costit.) - 1937, LVII.
- Olgiate Olona** (Sez. C.A.I.). - 1945, 54 (Costit.) - 1947, 128 - 1954, 126.
- OLGIATI** Luca. - La nuova capanna Gianni Casati al P.so Cevedale, 1924, 153.
- Oliero** (Grotte di). - 1887, 278.
- Olifante River Dome** [Sud Africa]. - 1936, 325.
- Olimpiadi invernali**. - 1931, 95 - 1933, 607 (3^a a Lake Placid) - 1934, 213 (4^a a Garmisch-Partenkirchen) - 1936, 47, 196 (Garmisch-Partenkirchen), 197, 244, 245, 287, 288 (1932) (E il nostro attuale stadio nello sci).
- Olimpo** (Gruppo) [Grecia]. - 1934, 566 - 1936, 157 (Asc. nel).
- Olimpo** (M.) [Grecia]. - 1924, XXII - 1932, 247 - 1935, 49, 499 - 1936, 160, 414² - 1938, 459, 512, 517 - 1940, 272 - 1952, 151, 152.
- OLIVA** Battista. - Disgrazia, 1910, 26.
- Oliva Bruno** (Torre) [Apuane]. - 1931, 530*.
- Oliva Luigi** (Rif.) [Alpe di Cortevocchio]. - 1951, 120 (Inaug.), 308 - 1952, 314, 315 - 1954, 169.
- OLIVA** Silvio. - Necrologia, 1936, 196.
- OLIVARI** Aristide. - Ascens. nel gr. del M. Rosa, 1888, 315;
- Punta Dufour, 1890, 334;
- Nell'Oberland Bernese, 1898, 505.
- Olive** (Forte dell'). - 1888, 387 (Disgr.).
- Olivia** (M.) [Terra del Fuoco]. - 1913, 232* - 1924, 286* - 1935, 108 - 1938, 360 - 1947, 208.
- OLIVIER** R. - Disgrazia, 1932, 496.
- OLIVIERI** Dante. - Toponimia alpina, 1934, 25.
- OLIVIERI** Guido. - Acque e Monti (Guida-annuario, anno 3°), 1908, 269;
- Il lago di Como e le sue Vallate, 1929, 62 - 1941, 8, 67.
- Olivina** (Minerale). - 1908, 85.
- Olivine** (Catena) [Nuova Zelanda]. - 1937, 35 - 1938, 99* - 1939, 348.
- Ollala Butte** [Stati Uniti]. - 1908, 178.
- OLLIER** Cesare (Guida). - Al Kenia, 1901, 68;
- Necrol., 1931, 310;
- Ricordo a Courmayeur, 1931, 551 (Inaug.)
- OLLIER** Felice (Guida). - Monumento a Courmayeur, 1903, 373.
- OLLIETTI** Basilio. - Necrol., 1933, 568;
- Lapide a Valtournanche, 1934, 50.
- OLLIVIER** R. - Pyrénées (Tomo 1°, du Pic d'Ainie au Balatous), 1952, 320.
- Ollivier** R. e Le Breton H., v. Le Breton e Ollivier.
- OLLIVIER** R. e MINVIELLE. - Cauterets, Vignemale, Gavarnie, les Canons Espagnoles, 1913, 389.
- Ollomont**. - 1885, 289 (Strada) - 1928, 125 (E le sue Mont.) - 1942, 97 (Cambia denomin.).
- Ollomont** (V. d'). - 1923, 19 (Laghetti della), 141 (Nuove ascen. nella).
- Olmenhorn**. - 1888, 284*.
- Olocchia** (P.so d'). - 1906, 114.
- Oloman** (Mali) [Albania]. - 1941, 249.
- Olperer**. - 1885, 369 - 1891, 171 - 1895, 492 - 1901, 177 - 1902, 190 - 1903, 138 - 1941, 196 - 1947, 301.
- Olperer hütte**. - 1882, 92 (Inaug.).
- Oltradige** (Rif. al M. Roën), v. anche Rifugi: Mangili, Roën e Ueberetscher hütte. - 1924, 261 - 1925, LVII - 1926, XIX (Frequent.) - 1927, VI (Id.) - 1928, 136 (Id.) - 1939, 284 (Cambia temporan. denomin. in Rif. Mangili) - 1944, 23 (Riprende vecchia denominazione).
- Oltradige** (Sottosez. C.A.I.), v. Appiano (Sottos. C.A.I.).
- Oltradige-Roën** (Rif.). - 1947, 414, 591, 592 (Ripar.) - 1948, 384 - 1950, 101, 131 - 1951, 238 (Effle.).
- Oltro** (Cima d') [Croda Grande]. - 1896, 57* - 1899, 35 - 1911, 206, 211* - 1934, 567* - 1935, 200* - 1954, 45*.
- Oltro** (Forc. d'). - 1911, 206.
- Olympians** (Bellingham). - 1931, 584.

- Olympo (M.) [Grecia], v. Olimpo (M.).
 Omaggi, v. Doni.
Ombladot (Cima). - 1901, 189.
OMBONI G. - Natura morenica delle Marocche, **A. 75**, 123.
OMBONI Vincenzo. - Necrologia, **1915**, 222.
Ombra delle vette nel cielo. - **1899**, 497.
Ombra delle vette sulle nubi. - **1919**, 67 - **1920**, 113.
Ombretta (Cime d'). - **1896**, 59* - **1898**, 152 - **1910**, 268 - **1911**, 54 (Orient.), 85 (Id.) - **1912**, 374 - **1914**, 186 (Occid.)* - **1917**, 199 inv.
Ombretta (Marmolada d'), v. Marmolada.
Ombretta (Rif.), v. anche: Fallier O. (Rif.). - **1911**, 30, 130, 338 (Inaug.) - **1912**, 315 - **1914**, 66 (I Monti del) - **1920**, 107 (Distr.).
Ombrettola (P.so d'). - **1912**, 374.
Ombrettola (Sass Piatt d'). - **1914**, 76*.
Omegna (Rif.) [Mottarone]. - **1947**, 591 - **1949**, 126 - **1950**, 101, 154 - **1952**, 314, 315 - **1954**, 71.
Omegna (Sez. C.A.I.). - **1934**, 391 (Costit.) - **1939**, 120, 122, 175, 340, 403, 404 - **1940**, 4, 65, 340 - **1944**, 20, 22 - **1945**, 20, 25, 40, 45, 49, 62 - **1946**, 255 - **1947**, 412 - **1949**, 81 (Boll.), 126 - **1950**, 100, 101, 115, 154, 266 - **1954**, 126.
Omeishan [Tibet Orient.]. - **1947**, 486.
Ometti (M. degli) [Scalino]. - **1913**, 49 - **1914**, 241, 287.
Ometti (P.so degli) [Scalino]. - **1913**, 49 - **1914**, 241, 287.
Ometto (Cima d') [V. Sesia]. - **1894**, 350.
OMIO Antonio. - A proposito di alpinismo popolare, **1913**, 356;
 — Disgrazia e necrol., **1935**, 650.
Omio Antonio (Rif.) [V. dell'Oro]. - **1939**, 215 (Descriz.) - **1940**, 452 (Scuola alpin.) - **1941**, 326 - **1942**, 42 - **1943**, 101 - **1944**, 6 (Danneg.), 24 - **1945**, 35 (Distr.), 58 (Ripar.) - **1947**, 591² (Ripar.) - **1949**, 57, 87 (Ricostr. 2^a volta), 127 - **1950**, 100.
Omo (Bocch. dell'). - **1913**, 21, 49.
Omo (Cima) [Marittime]. - **1940**, 49 sci.
Omo (P.zo dell') [Orobic]. - **1913**, 21 (Merid. e Setten.)*, 49 (Id.)* - **1922**, 216* - **1931**, 110 (Setten.)* - **1954**, 378*.
Omo (P. d') [Lepontine]. - **1940**, 65.
Omo (Torriente dell') [Orobic]. - **1954**, 377*.
OMODEO Alice. - Disgrazia, **1914**, 293.
OMPTEDA Giorgio. - Bergkrieg, **1939**, 404;
 — Bergkrieg-Steuben, **1940**, 235.
Omul (M.) [Rumania]. - **1940**, 506, 508.
Omul (Rif.) [Rumania]. - **1940**, 506.
O.N.B., v. Opera Nazionale Balilla.
O.N.D., v. Opera Nazionale Dopolavoro.
O.N.D. - B.N.L. (Sottosez. C.A.I.) [Roma]. - **1944**, 20.
O.N.D. Ministero Guerra (Sottosez. C.A.I.) [Roma]. - **1944**, 20.
Ondezzana (Bocch. d'), v. Ciardoney (Bocch. Setten. di).
Ondezzana (P. d'). - **1882**, 155 - **1891**, 8 - **1893**, 239* - **1899**, 77 - **1903**, 334 - **1907**, 79 - **1909**, 84, 132 - **1910**, 118 - **1916**, 159 - **1927**, 13 - **1937**, 346 inv.* - **1939**, 473*, 550 sci* - **1940**, 257* - **1943**, 83 - **1946**, 82*² - **1950**, 307.
Oneglia (Sez. C.A.I.), v. anche: Marittime (Alpi) [Sottos. C.A.I.]. - **1922**, 253 (Costit.) - **1923**, 55.
Oneglia - Porto Maurizio (Sez. C.A.I.), v. Marittime Alpi (Sez. C.A.I.).
ONELLI C. - Trepando los Andes, **1904**, 444.
Oneto. - **1947**, 241 (Nuova rot.).
ONGANIA Giuseppe. - Nel gruppo dell'Ortler-Cevedale, **1891**, 301;
 — Punta Elsa del Redasco (1^a asc.), **1897**, 1;
 — Necrol., **1911**, 246.
Ongania Giuseppe (Cresta) [Zuccone Campelli]. - **1915**, 85 - **1924**, XXIV (Disgr.).
ONGARI Dante. - Osservazioni sui laghi glaciali dell'Adamello, **1952**, 320.
On High Hillis (Winthrop Y.G.). - **1951**, 255.
Onoranze, v. Singoli nominativi.
Onoranze, onorificenze a Soci del C.A.I., v. Soci (del C.A.I.).
Onorificenze, v. Singoli nominativi.
Onorificenze sportive, v. Valore Atletico.
Ondags Naebba [Norvegia]. - **1886**, 395*.
Opel O. (Camino) [Paterno]. - **1923**, 240.
Operai (Guglia degli) [Picc. Dolom.]. - **1934**, 248*².
Operaie (Gite). - **1912**, 316 - **1920**, 205.
Opera Nazionale Balilla (O.N.B.). - **1938**, 3.
Opera Nazionale delle chiese alpine. - **1943**, 104 - **1948**, 161, 217 - **1949**, 60 (Concorso) - **1953**, 120 - **1954**, 72.
Opera Nazionale Dopolavoro (O.N.D.). - **1931**, 507 (Convenzione col C.A.I.), 508, 650, 670, 717 (Tesseram.) - **1932**, 317, 648 - **1934**, 507 (Accordo col C.A.I.) - **1937**, XII.
Operatori della Commiss. glaciologica (Elenco), v. Commissione glaciologica.
Opere antiche e rare sulla montagna. - **1952**, 124.
Opillous (Pic des). - **1887**, 244 (Disgr.) - **1888**, 51.
Oppy (M.). - **1950**, 37.
OPRANDI Benvenuto. - Disgrazia e necrol., **1934**, 331.
Oramala (M.). - **1885**, 350 - **1903**, 88 inv. - **1909**, 47, 324.
Oreo (P. dell') [Adamello]. - **1954**, 44*.
Oreo (V. dell'). - **1889**, 115 (Alb. e sogg.), 147 (Id.), 177 (Id.) - **1896**, 255 (Monogr. Reynaudi), 304 (Serv. vett.) - **1897**, 262 (Id.) - **1927**, 291 (Glacialismo nella) - **1939**, 405 (Il quaternario nell'alta) - **1940**, 122 (Id.).
Ordine del giorno (Alpinisti all'), v. Alpinisti all'o.d.g. e singoli nominativi.
Ordine Militare di Malta (Serv. dell'), durante la guerra 1915-18. - **1919**, 116.
Ordlegna (T.). - **1932**, 344.
Orecchia (M.). - **1934**, 469, 470.
Orecchio (Grande) [Ries]. - **1939**, 323.
Orecchio (Medio) [Ries]. - **1939**, 323.
Orecchio (Piccolo) [Ries]. - **1939**, 322.
Orecchia (C. d') [Corsica]. - **1941**, 79.
Oregion (Croda dell'). - **1889**, 204* - **1890**, 379* - **1891**, 315 - **1914**, 345.

- Oregone** (P.so dell'). - 1933, 613.
Orel (Bec d'), v. Bussaia (M.).
Orén (B.ca d'). - 1898, 20 (Est)*, 20 (Ovest)* - 1941, 167 (Ovest).
Orén (C. d'). - 1921, 43 - 1927, 171* - 1936, 23.
ORESTANO Francesco. - Accademico alpinista, 1930, 595.
Orfano (M.). - 1912, 23.
Organismo umano (Azione dell'altitud. sull'). - 1936, XXVIII.
 Organizzazione dei soccorsi in Montagna, v. Soccorsi d'urgenza in Mont. e soccorso alp.
Orgère (C. d'). - 1898, 337*, 338*.
Orgère (Testa d'). - 1898, 337*, 338*.
Orgials (Cima d'). - 1913, 218*.
Orgials (C. d'). - 1913, 218*.
Orientamento. - Inchiesta (Un') sull', 1924, XXX; — Sicuro, 1935, CI.
Orientazione delle fotografie. - 1913, 208.
Oriente (P.) [Corsica]. - 1929, 296*.
Origgio (Sez. C.A.I.). - 1954, 126.
ORIGONI G.B. e Gius. - Gite di Soci aggregati fra le Alpi Lombarde, 1888, 8;
 — Gite ed ascensioni in V. d'Aosta, 1889, 380;
 — Ascens. in Valsavaranche, 1891, 22;
 — Fotografie di Valsavaranche, 1891, 200;
 — Fotografie d'alta Montagna, 1892, 70, 168 - 1898, 188;
 — Premiati all'Esposiz. fotogr. di Firenze, 1899, 322.
ORIGONI Ulderico. - Nelle Alpi Orobie, 1886, 260.
Orino (M. d'). - 1910, 290.
Orio Alessandro (P.) [Adamello], v. Alessandro (P.).
Orto Pippo. - Il 75° anniversario della sez. di Brescia, 1950, 114.
Oriol (Cima dell'). - 1890, 259 - 1891, 395 - 1896, 425* - 1898, 516 - 1901, 150, 461* - 1902, 97, 197*, 307 - 1903, 124 - 1906, 167 - 1907, 131* - 1909, 86 - 1911, 121* - 1915, 84 - 1928, 103* - 1929, 294 - 1931, 45 - 1947, 651* - 1948, 178*, 237 - 1951, 4, 52 - 1953, 375.
Oriolo (M.). - 1930, 370.
Orionde (Rif. alb. Duca degli Abruzzi all'). - 1929, 58 - 1940, 6.
Orizaba (Pico d') [Messico]. - 1891, 100 - 1893, 408 - 1898, 72 - 1911, 133 - 1935, 159 - 1937, 126 - 1950, 83 - 1952, 165, 228, 229, 246, 287.
Orlando (Breccia d') [Pirenei]. - 1901, 180.
Orljag (Cici). - 1917, 112.
Orlovetz (M.) [Bulgaria], od Orlovez. - 1936, XVIII* - 1937, 378 - 1941, 196*, 255.
Orlovica (M.) [Giulie]. - 1917, 110.
ORLOWIEZ. - Guide illustr. de la Pologne, 1928, 427.
Ormea (P.zo d'). - 1901, 249 - 1902, 93 inv. - 1903, 16 - 1905, 197 - 1906, 87 inv.* - 1914, 166 - 1920, 150 inv. - 1921, 61² - 1940, 451.
Ormelune. - 1890, 361 (Orient.), 361 (Occid.) - 1892, 246 (Centr. e Occid.) - 1893, 413 (Centr. Occ. e Orient.).
Ormelune (Gruppo). - 1912, 91.
Ornavasso (Sottos. C.A.I.) [Omegna]. - 1945, 54 (Costit.) - 1948, 234 (Sciogl.).
Orny (C. d'). - 1929, 264 - 1938, 419 sci.
Orny (P. d'). - 1888, 425 - 1892, 17² (1*) - 1903, 66 - 1911, 83 - 1912, 79 - 1916, 118, 227.
Orny (Rif. d'). - 1893, 79, 374 (Inaug.) - 1897, 187, 315 (Ricordo a E. Javelle) - 1912, 219 (Nel 1878).
Oro (M. d') [Corsica]. - 1939, 224 - 1941, 79, 85, 196.
Oro (Campan. di Fontana d'), v. Fontana d'oro (Camp. di).
Oro (Gruppo M. d') [Corsica]. - 1929, 296.
Oro (M. d') [Sissone], v. Forno (M. del).
Oro (M. dell') [Fora]. - 1912, 49, 51*, 152* - 1932, 340, 343.
Oro (P.so dell') [Màsino]. - 1883, 38 - 1942, 42 sci*.
Oro (P.zi dell') [Màsino]. - 1911, 51 (N.E.)*, 84 (Id.)*, 121 (Id.)* - 1916, 266 (N.E.)* - 1923, 256 (Centr. Merid., Setten.), 257 (Centr.)*, 257 (Merid.)*, 258 (Merid.)*, 258 (Setten.)* - 1934, 566 (Merid.)* - 1938, 391 (Merid.)* - 1939, 556 (Centr.) sci* - 1940, 452 (Merid.)² - 1942, 31 (Setten.) inv. sci* - 1943, 122 (Merid.) inv.* sci* - 1945, 6 (Merid.)*² - 1947, 427 (Merid.) - 1951, 72 (Merid.)*.
Oro (Rif. P. d') [Alpe Siusi]. - 1941, 60.
Oro (Rif. in V. dell'), v. Omio A. (Rif.).
Orobiche (Alpi), v. Orobie (Alpi).
Orobiche od Orobie (Prealpi), v. anche: Prealpi Bergamasche e Lombarde ed Alpi Orobiche. - 1888, 317 - 1889, 109 - 1890, 111 - 1934, 4 (Guida M. d'I.).
Orobie (Alpi), v. anche: Prealpi Bergamasche e Orobie. - 1886, 260 - 1888, 140, 317 - 1889, 109, 173, 320, 354, 382 - 1890, 111, 143, 174, 201 - 1891, 256, 301, 414 - 1892, 92, 283 (Asc. nelle), 343 (Nelle) - 1893, 241 - 1897, 94 - 1898, 442 - 1900, 130, 328, 363, 431 - 1901, 379 (Centrali) - 1904, 140, 378, 473 - 1909, 13 - 1920, 238 - 1928, 195 - 1936, III (I Rifugi delle), XXIII (Id.), XXXVII (Id.), XLIX (Id.), 418, 500 (Guida M. d'I.) - 1937, 214 - 1938, 334, 370, 476 - 1939, 310 - 1940, 52 (Guida sciistica Sugliani), 98 (Id.), 121, 147³, 174 (Guida sciistica Sugliani) - 1941, 5 - 1942, 7 - 1947, 241 (Prealpina orobica), 547 (Nuove strade nelle) - 1952, 188, 202 (Guida M. d'I.), 249 (Id.) - 1954, 109, 138 (Sent. fra i Rif. delle), 172 (Guida M. d'I.), 372.
Orogna (Bocch. d'). - 1893, 335.
Orogna (P.zo d'). - 1915, 190 inv. sci.
Orogna (Scatta d'). - 1893, 335 - 1897, 390.
Orofilo, v. Bosazza Felice.
Orologi solari (Nelle Dolomiti Orientali). - 1932, 204.
Oronaye (Colletto). - 1909, 45* - 1910, 341* - 1911, 151*.
Oronaye (Gruppo). - 1901, 13.
Oronaye (M.), v. anche: Moïse (Tête de). - 1904, 484 - 1909, 45* - 1910, 341* - 1911, 102 - 1913, 296 (50° del C.A.I.) - 1915,

- 245 - 1924, 77* - 1927, 169** - 1936, 219, 222 - 1941, 62 - 1952, 270 inv.*
- Oronaye** (Testa d'). - 1915, 84.
- Oronimia**, v. anche: Toponomastica alpina. - 1939, 517, 536.
- Oropa**. - A. 75, 78 (Staz. meteor.) - 1888, 326 (Onoranze a Q. Sella) - 1889, 415 (Escur. da) - 1896, 439 (Traforo con S. Giovanni d'Andorno) - 1911, 25 (Ferr. con Biella) - 1925, LXVIII (Telef. col Lago Mucrone) - 1927, 238 (Centenario Selliano) - 1934, XXXIII - 1936, 499 (Riunione presid. sezion. Piem. e Lomb.).
- Oropa (C. Barma d'), v. Barma d'Oropa (C.).
- Oropa (C. Barma d') [Rif.], v. Marconi Gugl. (Rif.).
- Oroya** [Ande Peruviane]. - 1911, 74.
- Orsa** (Forc. dell'). - 1908, 94*, 166* - 1928, 186.
- Orsa** (M.). - 1907, 310 inv.
- Orsajo (M.), v. Orsaro (M.).
- Orsareigls** (P.zo). - 1914, 14* inv.*, 288* inv.*
- Orsaro** (M.) [Appenn. emiliano]. - 1882, 141 - 1884, 29 inv. - 1885, 351 - 1898, 302, 311 (Disgr.) - 1905, 191 inv. - 1911, 85 - 1926, 119 - 1939, 509.
- Orsaro** (M.) [Ternova]. - 1917, 108.
- Orsello** (M.). - 1904, 272.
- Orsi** (C. degli) [Cevedale]. - A. 75, 106 - 1892, 164 - 1933, 425.
- Orsi (Biv. al C. degli), v. Meneghello F. (Biv.).
- Orsi Delfino. - La Grotta dei Dossi presso Villanova Mondovi, 1894, 207.
- Orsi (Torre degli), v. Mazzeni D. (Torre).
- Orsi Osvaldo** (Sent.) [Brenta]. - 1954, 163.
- Orsiera** (Gruppo). - 1940, 176 (Guida sciist. Girardi), 404 (Id.).
- Orsiera** (M.). - A. 74, 56 - 1889, 198 (P. Nord), 252 - 1893, 172 - 1898, 305 (Disgr.) - 1899, 267², 421 - 1900, 86, 353 (P. Nord)* - 1901, 383 - 1903, 486 - 1904, 466 (P. Nord), 466 (P. Sud), 468 (P. Nord) - 1906, 88 (P. Nord) inv., 382 (P. Nord)* - 1907, 78, 113*, 168, 261* - 1908, 90, 93, 134 inv., 137, 176 - 1909, 46 inv., 47, 84, 84 inv., 87, 155, 157² - 1910, 85*, 116, 152² - 1912, 80, 113 - 1913, 76, 107, 168, 169, 201 inv. - 1914, 289, 320, 343, 344 - 1915, 84² (1*), 212* - 1916, 86 - 1917, 197, 198 - 1926, 164*, CXXIII (Disgr.) - 1929, 59 (Disgr.) - 1934, 677* - 1935, 142* - 1939, 509 - 1941, 233 - 1946, 256 - 1950, 252 inv. - 1951, 58.
- Orsières**. - 1910, 292 (Inaug. ferr. con Martigny).
- Orsigna** (M.). - 1909, 53 inv. - 1914, 256 inv. - 1915, 20, 155 - 1930, 445.
- Orsina** (Pian d') [Matanna]. - 1947, 179 (Alb.).
- Orsina** (Rif. ost. al Pian d') [Matanna]. - 1893, 149, 404 - 1894, 163, 175, 195 (Inug.).
- ORSINI Luigi. - I salmi della Montagna, 1934, 154.
- ORSINI Maria Luisa. - Disgrazia, 1937, LXIV; — Necrol., 1937, LXXIX.
- Orso**. - Abruzzi (Negli), 1914, 25; — Albania (In), 1946, 241; — Appennino tosco-emil. (Nell'), 1952, 168; — Caccia all', 1946, 246; — Delfinato (Nel), 1902, 152; — Genere (In), 1948, 166; — Legnone (Sul), 1885, 102; — Svizzera (In), 1895, 90; — Trentino (Nel), 1887, 406 - 1939, 52 - 1946, 364 - 1948, 110, 112.
- Orso** (Buco dell') [Como]. - 1895, 130.
- Orso** (C. dell') [Appenn. abruzz.]. - 1928, 262 sci.
- Orso** (Forc. dell') [Tabaretta]. - 1935, LXIII.
- Orso** (Forc. Lavinal dell'), v. Lavinal dell'Orso (Forc.).
- Orso** (M. dell') [Orties]. - 1894, 397* - 1905, 252.
- Orso** (P.so del Buco dell') [Tredenus]. - 1925, 88.
- Orso** (P.so dell') [Clotesse]. - 1923, 199, 201.
- Orso** (P.so dell') [V. Darengo]. - 1894, 79 inv., 357 - 1895, 161 - 1896, 92 inv.
- Orso** (Rif. Coppo dell') [Parco Naz. Abruzzi]. - 1942, 9, 111 - 1947, 591.
- Orso** (Testa dell') [Cistella]. - 1924, 143*.
- Orso** (Testa dell') [M. Giove]. - 1931, 404*.
- Orso** (Torre dell') [Mojazza]. - 1953, 306²*.
- Orso** (Torre dell') [Pale di S. Mart.]. - 1954, 45⁴².
- Orso** (Torriente dell') [Tredenus]. - 1925, 88*.
- ORSOLINA Pacifico (Guida). - Rievocaz. (Di E. De Lotto), 1952, 343.
- Orsolina Pacifico** (Cime) [Marmarole]. - 1912, 77 - 1918, 140* - 1928, 350⁴² - 1952, 344*.
- Orta**. - 1887, 118 (Ferr. con Gravellona).
- Orta** (L. d'). - 1883, 36 (Nota geolog.), 75 (Id.) - 1897, 30 (Monograf. del).
- ORTELLI Enrico. - Le regioni dell'Impero italiano d'Etiopia, 1937, LXXXIII.
- ORTELLI Tino. - Il «Trofeo della Montagna alla Gil d'Aosta», 1942, 44; — La prima invernale dell'Herbetet, 1939, 133; — Il nuovo Rif. alb. «Torino» al C. del Gigante, 1952, 43.
- Ortetti** (Gli) [Ovarda]. - 1912, 78² - 1915, 120 (Occid. e Orient.)*, 122 (Id.)*² - 1916, 70 (Occid. e Orient.), 71 (Occid.), 72 (Occid.)*, 72 (Orient.), 74 (Occident.)*², 74 (Orient.)*.
- Ortetti** (P.so degli) [Ovarda]. - 1892, 247*, 309* - 1910, 372, 377 - 1916, 70, 72*, 74*.
- Ortiga** (Sasso d'). - 1896, 57* - 1899, 35, 36 - 1901, 189 - 1902, 191 - 1904, 182 - 1910, 87 - 1911, 83, 206, 208* - 1934, 677* - 1935, 201*, 323* - 1940, 167* - 1946, 367* - 1948, 228.
- Ortigara** (M.). - 1920, 248 (1° conv. A.N.A.) - 1934, 47 - 1939, 5.
- Ortighe** (P.so delle) [Brenta]. - 1954, 163.
- Ortisei**. - 1935, 268 (Funivia all'Alpe di Siusi) - 1937, LII (Guida, Pellini).
- Ortisei** (Sottosez. C.A.I.). - 1930, 630 (Costit.).
- Orto di Donna (Rif. all') [Apuane], v. Donegani G. (Rif.).
- Ortografia**. - Nomenclatura alpina (Della), 1900, 165; — Nomi geografici (Dei), 1900, 24; — Toponimi asiatici (Dei), 1948, 114.
- Ortorama italiano del gr. del M. Bianco**. - 1930, 724.
- Ortler, v. Orties.
- Orties**. - A. 75, 153, 180* - 1882, 7, 30, 32, 140, 153 - 1884, 22³, 35², 139 - 1885, 27, 75, 220, 248, 369 - 1886, 66², 97², 324, 348, 349, 364,

- 366, 383 - **1887**, 39², 113, 208, 354, 362 - **1888**, 9, 185 - **1889**, 49 inv.², 319*², 330, - **1890**, 46, 91, 120, 188, 200*, 369, 436 - **1891**, 301, 336, 397 - **1892**, 106, 252, 282, 386 - **1893**, 23 (2^a asc. Martligrat), 23, 276 - **1894**, 27 - **1895**, 282, 330, 362*², 428 - **1896**, 26*, 164, 503 - **1897**, 190, 307, 416 - **1898**, 185 (Salito 250 volte) - **1900**, 395 - **1901**, 432 - **1902**, 102, 215, 291, 409 - **1904**, 112, 250, 430, 446 - **1905**, 6, 52, 61, 166, 248 - **1906**, 20, 127², 179, 323, 495 - **1907**, 170², 172, 402* - **1908**, 56, 91, 94, 96, 137, 212, 218, 412 - **1909**, 45, 156, 309 - **1910**, 118, 151² - **1911**, 97*, 98, 165, 218*, 347 - **1912**, 50², 52, 78, 79², 80, 113, 114³, 115, 252 - **1913**, 49, 107, 230, 336 (Asc. Tuckett 1864 e 1870) - **1914**, 322, 323, 342², 377 - **1916**, 268 - **1918**, 138 - **1921**, 60 - **1922**, 56 - **1928**, 132, 397² - **1931**, 697 - **1934**, 271* - **1936**, 178 - **1937**, 31, LXXXV (Ascen. del btg. Edolo) - **1938**, 176, 405, 535 (Pezzo da 75-13 sull') - **1939**, 167*, 509 - **1940**, 144 - **1941**, 61 - **1942**, 61 - **1947**, 74 (o Ortles²), 191 - **1948**, 213, 488 - **1949**, 4 - **1950**, 307 - **1951**, 187 (Disgr.), 189 - **1952**, 91, 319 (Disgr.).
- Ortles** (Gruppo). - **1882**, 30, 31, 59, 153, 156 - **1883** (Carta Pogliaghi) - **1884**, 83 (Guida Meurer) - **1885**, 75², 220, 369² - **1886**, 66, 323, 347, 366, 382 - **1887**, 112, 348, 379, 412 - **1888**, 8, 271 - **1889**, 109, 138 (Altimet. del), 354, 362 (Disgr.) - **1890**, 110, 200, 309, 369, 382, 398, 412 - **1891**, 75, 301, 352, 397 - **1892**, 17, 162, 252, 282, 327 - **1893**, 23, 243, 276 - **1894**, 27² - **1895**, 355 - **1896**, 256 (Illustr. Führer, J. Meurer) - **1897**, 21, 223 (Guida Meurer), 306 - **1898**, 540 - **1901**, 395 - **1902**, 102, 215, 408 - **1905**, 60 (Asc. inv.), 166, 246, 432 - **1906**, 323, 368, 478 - **1908**, 212, 411 - **1909**, 308 - **1910**, 258, 295 - **1911**, 58 (Itin. per sci), 97 (Asc. inv.), 165, 274 - **1912**, 394 - **1917**, 16, 184 - **1918**, 17, 189 (Guida Bonacossa) - **1919**, 23 (Id.), 80 (Id.) - **1925**, XX (Payer), XXX - **1926**, 43, XIV (Osserv. sui ghiacc. del) - **1927**, 166, 288, 289² - **1928**, 17, 128, 133 - **1929**, 387 (La Guerra 1915-18 nel) - **1930**, 501 (Tracce di guerra nel) - **1931**, 245 (Osserv. sui gh. del nel 1930), 718 - **1932**, 459 (Da Rif. a Rif., Vol. III), 550 (Osserv. gh. nel 1931), 648 (Da Rif. a Rif., Vol. III) - **1933**, 158 (Carta del), 372 (Osserv. gh. nel 1932) - **1934**, 46 (Corsi di sci), 105, 336 (Carta T.C.I.), 400², 469, XLV (I Rif. del), CXLV - **1935**, 71 (Osserv. sui gh. del, nel nel 1933), 96 (Apert. Rif.), 209², 214 (Carta sciist. T.C.I.), LIX (Sent. 6° alp.), 330 (Carta sciist. T.C.I.), 336 (Itin. sciist. Saggio), 496, 552 - **1936**, 30, 44 (Mostra pittura del), 357 (Telef.), 466 (Guida sciist. T.C.I.) - **1937**, 44, XVII (Telef.) - **1938**, 71 (Guida sciist. Saggio, con carta sciist.), 80, 81, 122, 183, 293 (Skiführer, Bergverlag), 457, 534 - **1939**, 6, 510 - **1940**, 65, 134, 136, 137, 138³, 144, 155 (Nuove asc. nel), 229 (Scuola naz. alpin.), 235 (Studio geolog.), 346 sci - **1942**, 7 - **1943**, 93 (Nuove asc. nel) - **1945**, 57 - **1948**, 464 - **1949**, 122 (Segnav.) - **1951**, 78 (Osserv. sui gh. del) - **1952**, 124 (Carta geolog.), 326 - **1953**, 316 (Carta Freitag) - **1954**, 44, 308 (Film).
- Ortles** (P.so dell'). - **1902**, 102, 408.
- Ortles** (Regione dell'). - **1919**, 23 (Guida Monti d'Italia di A. Bonacossa), 80 (Osservaz. topogr. sulla).
- Ortobene** (Gruppo). - **1948**, 251.
- Ortobene** (Torri di). - **1948**, 253 (Centr.)* inv.*, 253 (Sud)* inv.*
- Orto di donna**. - **1902**, 84 - **1947**, 656² (Camp. sez. Lucca).
- Orto di Donna** (Rif. all'), v. Donegani G. (Rif.).
- Ortolano**. - **1940**, 47 sci.
- Orvielle** (Valsavar.). - **1951**, 182 (Casa di soggiorno per studiosi).
- Orza** (Torrone d') [Lepontine]. - **1893**, 51* - **1924**, 173* - **1930**, 426* - **1938**, 35.
- Orzferi** (Cime di) [Caucaso]. - **1913**, 358*.
- Osarpanee** (Tatra). - **1938**, 144 - **1941**, 196.
- Oscale** (M. Cici) [Giulie]. - **1917**, 113 - **1939**, 402, 508.
- Oscillazioni glaciali, v. Ghiacciai (Oscillaz. del).
- Osebnig** (Giulie). - **1930**, 704*.
- Osteecki** (Cerro) [Ande]. - **1950**, 146*.
- Ostio Arturo**. - Premio per le guide di Courmayeur, **1941**, 290.
- OSKAR Franz**. - Ascens. da solo alla P. Dufour da Macugnaga e discesa id., **1927**, 165.
- Oslo**. - **1930**, 209 (Campionati mondiali di sci e concor. intern. sci).
- OSONA Arthur**. - Guia general de las Montañas de la Regio del Montseny, **1887**, 410; — Guia del Alt Pla de Barcelona e de las Serras de la Costa de Llevant, **1888**, 121; — Guia de las serras de Collsacabra y della Magdalena, **1888**, 233; — Guia de las regions de Llussanis, Pyrineus, Cerdiana ecc., **1890**, 90.
- OSONA e CASTELLANOS**. - Guide itinerarie della Catalogna, **1890**, 440.
- Osoppo** (Sez. C.A.I.). - **1950**, 266.
- Osoppo** (Sottos. C.A.I.) [Gemona]. - **1948**, 47 (Costit.) - **1949**, 63.
- Osorno** (Vulcano) [Patagonia]. - **1946**, 350 - **1953**, 307.
- Ospedale** (M.). - **1892**, 164*.
- Ospedaletto** (Rif.) [Appenn. Parmense], v. Casentini L. (Rif.).
- Ospitaletto** (Sottos. C.A.I.) [Brescia]. - **1948**, 141 (Costit.).
- Ospizi**, v. Singoli toponimi.
- Ossale** (M.). - **1940**, 172.
- Ossau** (Pic d'), v. anche: Midi d'Ossau (Pic du). - **1897**, 272 (Guida C.A.F.).
- Ossenico** (M.). - **1931**, 208 (Grande e Piccolo) - **1934**, 232 (Id.).
- Osservatori astronomici in Montagna*. - **1892**, 291.
- Osservatori Meteorologici*, v. anche: Meteoro-

- logia e Singoli toponimi. - Camaldoli (Di), 1887, 152;
- Elenco di, A. 74, 30 (In corrispondenza col C.A.I.) - 1882, 54 - 1891, 97 - 1897, 459;
- Fondi per, 1887, 216;
- Laurento (Di), 1887, 403;
- Montagna (In), 1885, 131;
- Museo Naz. della Mont. (Al) gli, 1942, 227;
- Nuovi, A. 75, 78, 85, 132;
- Pikes Peak (Di), 1890, 115;
- Più alti del mondo (Gli), 1883, 127 - 1886, 62;
- Regina Margherita (P. Gnifetti), v. Regina Margherita, Cap. osserv.;
- Rete europea degli, 1884, 94 - 1885, 77;
- Sonnblick (Del), 1885, 98 - 1886, 187, 355;
- Vallot (M. Bianco), v. Vallot (Rif. osser.);
- Vettore (M.) del, 1888, 36.
- Osservatorio** (Torre dell') [Picc. Dolom.]. - 1934, 254*.
- Osservazioni meteoriche*, eseguite nelle stazioni della corrispond. meteor. alpina ed appenn. - A. 74, 29, 32, 48, 64, 80, 96, 112, 144, 159, 160, 175, 176 - A. 75, 47, 48, 63, 64, 80, 96, 112, 160.
- Osservazioni meteorologiche* (Istruzioni per le). - 1884, 57 - 1885, 136.
- Ossi Matteo. - Pioniere dell'alpinismo cadorino, 1951, 288.
- Ossimo* (Sottos. C.A.I.) [Brescia]. - 1947, 557 (Costit.).
- Ossola** (E le sue Valli). - 1886, 66 (Fra i Monti dell') - 1887, 238 (Monti dell') - 1888, 175 (Id.), 225 (Ferr.), 329 (Guida Bazzetta e Brusoni), 380 (Fra i Monti dell') - 1889, 181 (Guida Bazzetta e Brusoni, ed. franc.), 216 (Carta itiner. Spezia G.) - 1890, 189 (Atlante illustrativo) - 1891, 382 (Escurs. nell') - 1893, 333 (Escurs. nell') - 1905, 165 (Guida della Soc. Escurs. Ossol.) - 1906, 305 (Guida Reynaudi), 373 (Id.) - 1908, 269 (Guida Brusoni) - 1931, 710 (Glaciale nella V. d') - 1932, 386 (Guida della V. d', De Maurizi).
- Ossolane** (Alpi), v. anche: Ossola. - 1901, 273 (Guida alle, Parte I^a) - 1908, 269 (Guida Brusoni).
- Ostalpen**, v. anche: Orientali (Alpi). - 1892, 18 (Die Erschliessung der), 210 (Führer durch die, J. Meurer, 1^o P.) - 1893, 377 (Erschliessung) - 1894, 97 (Führer durch die, J. Meurer 2^a P.), 170 (Der Hochtourist in den, Purtscheller ed Hess), 416 (Erschliessung) - 1895, 261 (Hochtourist in den, Purtscheller ed Hess, 1^o e 2^o Vol.) - 1898, 453 (Verzeichniss in den, gesetzten Gletschermarken) - 1899, 280 (Id., 2^a ed., tre Vol.) - 1900, 254 (Id.) - 1903, 277 (Hochtourist in den, Purtscheller ed Hess, 3^a ed.) - 1907, 547 (Skitouren in den, Biendl e Radio Radiis) - 1910, 256 (Hochtourist in den, Purtscheller ed Hess, Vol. 1^o, 4^a ed.) - 1911, 273 (Id.) Vol. III, 4^a ed.) - 1925, XCII (Id., 1^o Vol., 5^a ed.) - 1926, XXXI (Id. stato della public., da tre passerà ad otto Volumi; 2^o, 4^o, 5 e 6^o Vol.), XCII (Id. 2^o Vol., 5^a ed.) - 1927, 58 (Id. 4^o Vol., 5^a ed.), 290 (Id., 3^o Vol., 5^a ed.), 290 (Bibliographisches Institut, III Parte, 13^a ed.) - 1929, 62 (Hochtourist in den, Purtscheller ed Hess, Vol. V), 308 (Id., Vol. VII) - 1930, 249 (Id., Vol. VI, 5^a ed.), 433 (Nuove asc. nel 1927), 435 (Id. nel 1928) - 1931, 123 (Monogr. Soelch).
- Ostana**. - 1885, 364 (Rotab. con Crissolo).
- Ostanetta** (P.). - 1912, 50 inv., 78, 346 - 1913, 141, 169, 230, 231 - 1916, 160.
- Osterie-Rifugi, v. Rifugi.
- Osternig** (M.) [Carniche]. - 1913, 142 - 1947, 655 - 1948, 144 inv. sci - 1950, 315.
- Ostertaghütte**, v. anche: Vael (Rif. Roda di). - 1909, 309 - 1916, 290, 294 - poi v. Vael (Rif. Roda di).
- Ostio** (Campanile d') [Pale di S. Mart.]. - 1934, 677* - 1935, 200*.
- Ostrovicë** (Maja) [Albania]. - 1941, 192, 251*² - 1942, 11.
- Ostroviza [Albania], v. Ostrovicë (Maja).
- Ôt** (Piz). - 1888, 141 - 1889, 97 - 1912, 51 - 1913, 231 - 1914, 289.
- Otango** (Gruppo) [Nuova Zelanda]. - 1937, 34, 35.
- Otemma** (C. d'). - 1882, 93 - 1919, 175.
- Otemma** (P. d'). - 1890, 154 - 1891, 424 - 1902, 231 (P.so) - 1904, 271* - 1910, 117 - 1915, 190 - 1946, 368*.
- Oten** (Cima). - 1918, 140*.
- O.T.O.* (Sottosez. C.A.I.) [Livorno]. - 1944, 19 - 1947, 412, 509 - 1948, 236, 523 - 1949, 63.
- Ottaiano** (Cognoli di). - 1895, 246.
- Otterind** [Norvegia]. - 1938, 127 (Grande)* - 1941, 196 (Grande e Piccolo).
- Otto** (Cima delle) [Ries]. - 1939, 268.
- Ottomila del mondo* (Gli). - 1953, 319 (Dyhrenfurth) - 1954, 292 (Bertoglio).
- Ottone**. - 1909, 322 (Da Torriglia ad).
- OTTRONE** Luigi. - Nalsesia ignorata, 1932, 158.
- Otz (Alpi, Valle dell'), v. Oetz.
- Ouagane Tizi n'** (Atlante). - 1933, 412.
- Ouanoums** (Tête d') [Atlante]. - 1933, 413.
- Ouanoums** (Tours d') [Atlante]. - 1933, 412 (I, II e III).
- Ouanoums Tizi n'** [Atlante]. - 1933, 412.
- Ouaougoulzat** (Gruppo) [Atlante]. - 1952, 64.
- Oubliette** (M.) [Mont. Rocc. Canada]. - 1933, 579* - 1934, 107.
- OUDOT J.** - Decesso, 1953, 307.
- Ouenkrime** [Alto Atlante]. - 1939, 12.
- Ouillarse (P. dell'), v. Collerin (M.).
- Ouille** (M.). - 1893, 146.
- Ouille Noire**. - 1913, 123.
- Ouilet** (Hoggar). - 1951, 151, 152.
- Oulianoff N. e Corbin, v. Corbin e Oulianoff.
- Oulluauzna** (M.) [Caucaso]. - 1949, 8.
- Oulx, v. Ulzio.
- Ounaï** (Pass) [Afghanistan]. - 1952, 154.
- Ours** (Tête de l'). - 1914, 266.
- Oursière** (Rif. d'). - 1885, 353.
- Outannes** (Grandes). - 1938, 419 sci.
- Ovada** (Sottos. C.A.I.) [Alessandria]. - 1951, 130 (Costit.).

- Ovaga** (Bec d'). - 1886, 387 (Sent. e prog. Rif.) - 1887, 338 (Sent.) - 1895, 85 (Sent.) - 1928, 235.
- Ovaga** (Rif. sul), v. Spanna O. (Rif.).
- Ovarda** (Colletto d'). - 1904, 33.
- Ovarda** (Torre d'). - 1883, 85 - 1886, 257, 316, 375 - 1888, 386 - 1889, 256² (1*), 337, 342 - 1893, 103 - 1894, 321, 426 - 1895, 163 (P. Orient.)*, 278, 381 - 1897, 41 (P. Cent.), 41 (P. Orient.)*, 47 (Fauna e flora della) - 1898, 102, 140 - 1900, 321 - 1901, 409 - 1903, 335, 447, 483 (P. Orient.)*, 487 (Id.)*, 488 - 1904, 20 (P. Centr.), 33 (Storia alpin.), 37 (P. Orient.)*, 39 (P. Centr. e Orient.)*, 466 (P. Centr.) - 1906, 10 (P. Occid.)*, 13 (Id.)*, 86 (P. Centr.)*, 169 (Id.) - 1907, 78, 79, 112, 117, 171 - 1908, 94, 177 - 1909, 154, 158 - 1910, 83, 117 - 1911, 84*, 85, 120 - 1912, 78*, 116 - 1913, 230, 231 - 1914, 287, 288, 320, 321, 343, 345 (Centr. ed Occid.) - 1915, 122, 218 - 1916, 226* - 1917, 197, 198 - 1922, 213, 229* - 1924, 218* - 1941, 167 - 1952, 297*.
- Ovest di Lavaredo** (Cima), v. Lavaredo (Cima Ovest).
- Ovinatia Vreh** [Bulgaria]. - 1939, 14.
- Ovindoli**. - 1913, 105 (Domenica inver.) - 1915, 285 (Eserc. sci) - 1926, LX (Staz. Rifugio) - 1928, 262 - 1930, 229 (Staz. inv.).
- Ovindoli** (P.zo d'). - 1912, 114 inv.
- Ovindoli** (Rif.), v. Franchetti C. (Rif.).
- Ovolo** (M.). - 1920, 55 inv.
- Owen** (M.) [Nord America]. - 1954, 252.
- Owen Stanley** (Range) [Nuova Guinea]. - 1885, 25, 102 - 1890, 119.
- Owera** (M.). - 1950, 83.
- Oxford Alpine Club**. - 1931, 484.
- Oxford University Mountaineering Club**. - 1951, 190 (Annuario).
- Oxford University Mountaineering Club Journal**. - 1953, 390.
- Oyaee**. - 1906, 264 (Alb.) - 1908, 113, 427 - 1942, 97 (Cambia denomin.).
- P** P. 36, v. K. 36.
- Pa** (Colla del). - 1942, 102*.
- PACCARD** Gabriele. - Contro Balmat, 1913, 241 - 1928, 126, 130;
— E Padre Ermenegildo Pini, 1935, 499;
— Biografia, 1936, 48, 97.
- PACCHIANA** Mario. - Decesso, 1941, 105.
- Pace Mario** (Coppa). - 1945, 47 - 1948, 94.
- Pace** (Rif. Gran) [Al C. Bercia], v. San Giorgio (Rif.).
- Pace del Laterano** (La). - 1929, 73.
- Pacève** (Pic de). - 1911, 25 (Disgr.).
- PACHNER** Luigi ed Emilio. - All'o.d.g., 1938, 7.
- Paci** (Rif. M.) [Appenn. Marchig.]. - 1948, 94.
- Paciano** (M.). - 1897, 382.
- Pacific** (Gh. Grand) [Alaska]. - 1911, 341.
- Pacini Luigi** (Rif.) [Pian della Rasa]. - 1940, 63 - 1944, 23 - 1945, 35 (Distr.), 41 (Id.), 49 (Riattato) - 1946, 128 (Conv. sez. Toscane), 382 - 1947, 588 - 1948, 188 - 1950, 100.
- Paek** (P.so del). - 1936, LIX (Rotab. Graz-Klagenfurt).
- Padaiola** (Cima) [Brenta]. - 1894, 400*.
- Padana** (V.). - 1901, 186 (Studio geolog.).
- Padella** (Piz). - 1891, 122, 141 - 1914, 289.
- Padeon** (V.). - 1919, 113.
- Paderno Dugnano** (Sez. C.A.I.). - 1954, 126.
- Padiglione** (M.). - 1903, 49 inv., 141 - 1905, 82 inv., 87 inv. - 1907, 120 inv.
- Padola** (Cima di). - 1890, 261*, 309 (P. Nord e Sud)*, 370*, 371 (P. Nord)* - 1891, 93 (P. N. e S.)*, 102 - 1913, 236* - 1948, 144 - 1952, 344*.
- Padola** (Ponte di). - 1889, 361 (Alb. e sogg.).
- Padon** (M.). - 1895, 16.
- Padova**. - 1907, 134 (Mostra alp. all'Espos. turistica di), 186 (Id.), 228 (Id.), 545 (Id.).
- Padova** (Campanile) [Popera]. - 1954, 184.
- Padova** (Rif.) [V. Talagona], v. anche: Balbo I. (Rif.). - 1909, 393 (Prog.), 399 (Id.) - 1910, 123, 220, 224, 390 (Inaug.) - 1911, 160 inv. - 1914, 21 - 1916, 28 inv. - 1928, 207 - 1930, 597 - 1931, 310 (Distretto Val.), 436, 498 (Ricostr.), 580 (Inaug.) - 1940, 451 (Cambia temporaneamente denomin. in Rif. I. Balbo), 468 (Id.) - 1944, 23 - 1947, 128, 414, 591, 592 (Ripar.) - 1948, 192 - 1950, 100 - 1953, 264 (Ricordo ad Aloceo).
- Padova** (Sez. C.A.I.). - 1907, 570 (Costitut.) - 1908, 59, 70, 189, 332 - 1909, 143, 167, 234², 271, 399, 440 - 1910, 95, 123, 221, 252 - 1911, 64, 104, 160 - 1912, 61, 128, 184, 300 - 1913, 84, 145, 149, 216, 246, 332 - 1914, 21, 30, 61, 166, 190 - 1915, 30, 196, 221, 228, 248, 262 - 1916, 28, 128 - 1917, 84 - 1919, 112, 167, 199 - 1920, 50, 51, 96, 214 - 1922, 95 (Boll.), 145 Cop. (Boll.) - 1924, 197, XXII - 1925, XIX, XXVI, XXVII, XXXI - 1926, XXVIII - 1928, 135 - 1929, 130, 147, 312 - 1930, 597 - 1931, 52, 254, 442, 450, 498, 640 - 1932, 69 (25° ann. fond.), 128, 199, 280, 527, 764 - 1934, 97 - 1936, LIX - 1937, 213, LI, LXXV, LXXVII - 1938, 123, 286², 405, 457 - 1939, 175 (30° ann. fond.), 230, 403, 455, 456 - 1940, 228, 340, 401 - 1941, 4 - 1942, 176 - 1943, 54, 102 - 1944, 20, 23 - 1945, 10, 40, 45 - 1946, 2 Not., 190, 384 - 1947, 128, 190 - 1948, 282 - 1949, 64 - 1950, 88, 100, 101, 154, 267 - 1952, 66 - 1954, 126.
- PADOVAN** Renzo. - Suon di pifferi nel Villaggio (600 Italiani all'Himalaia), 1947, 386.
- Padovani** Pia e Gallo Emilio, v. Gallo e Padovani.
- Padre Eterno** (M.), v. Huacavilca.
- Padrio** (M.). - A. 75, 179 - 1904, 140²
- Paesaggio**. - Alpinismo e, 1926, CX - 1927, 32;
— Difesa del, 1913, 150 - 1949, 180 (v. anche: Protezione dei monumenti naturali) - 1954, 37;
— Turismo (II) (Elemento plasmatore del), 1948, 358.

- Pagaida (Cima) [Brenta], v. Padaiola (Cima).
- Paganella.** - 1887, 405 - 1908, 27, 97 inv., 176 inv. - 1909, 155 inv. - 1920, 108 - 1931, 708 - 1933, 388*, 388 (Disgr.), 391, 493*², 500 - 1934, 47 - 1939, 127, 340 sci - 1942, 204, (Commem. C. Battisti) - 1944, 54* - 1945, 41 (Commem. C. Battisti) - 1954, 44*.
- Paganella** (C.no della). - 1941, 124*.
- Paganella** (Grotta). 1953, 266.
- Paganella** (Gruppo). - 1946, 187 (Guida sciist. Castiglioni).
- Paganella** (La) [Rivista della Soc. omonima]. - 1910, 165, 226.
- Paganella** (Rif.). - 1906, 58 (Prog.) - 1916, 253, poi vedi: Battisti C. (Rif.).
- Pagani** (Grotta dei) [Presolana Orient.]. - 1930, 687 (Lapide ad A. Ratti).
- PAGANI** Guido. - Statistica cronologica di Ascensioni, 1952, 393;
— Componente sped. ital. K 2, 1954, 81, 438 (Festeggiam.).
- Pagani G. e Ramella C., v. Ramella e Pagani.
- Pagani G., Ramella C. e Cesana G.B., v. Ramella, Pagani e Cesana.
- Paganica** (M.). - 1908, 97, 104.
- PAGANI-CESA** ANTONIO. - Necrologia, 1887, 52.
- PAGANINI**... - Disgrazia, 1890, 403 - 1891, 265, 310.
- PAGANINI** PIO. - Fotogrammetria, 1901, 267;
— Rilievi fotogrammetrici nella regione del Karakorum, 1913, 338.
- PAGANINI** Piero Stefano. - Necrologia, A. 75, 119.
- PAGANINI** Roberto. - Necrologia, 1913, 30.
- Paganini** (P.) [Camerozzo]. - 1954, 43*.
- Paganini Pio** (Cima) [Marittime]. - 1903, 122, 124, 136 (P. Sud)* - 1906, 166 (P. Nord)* - 1909, 87 - 1910, 153, 186 - 1929, 289, 290 (P. Sud)*, 290 (P. Nord)*, 290 (Trav.)* - 1931, 642 - 1932, 151 (P. Nord e Sud)* - 1933, 146 (P. Sud) sci* - 1939, 110 (P. Sud)* - 1941, 62 - 1953, 375.
- Paganini Pio** (C.) [Gran Paradiso]. - 1893, 41*, 282* - 1894, 186*.
- Paganini Pio** (Cresta) [Gran Paradiso]. - 1893, 282* - 1894, 181, 186*, 256* - 1895, 72.
- Paganini Pio** (Forcella) [Marittime]. - 1933, 551*.
- PAGANONE** Francesco. - M. Giorneva, 1891, 252.
- Pagari** (Cima di). - 1899, 197 (P. Est) inv.*, 197 (P. Ovest) inv.*, 232 (P. Est ed Ovest) - 1902, 99 - 1909, 156 - 1911, 121.
- Pagari** (P.so di). - 1891, 412 - 1897, 301 - 1910, 83, 87, 192 - 1911, 121 - 1912, 78, 147, 348 - 1913, 132 (Storia), 196 (Id.) - 1916, 45 - 1918, 167 (Storia) - 1937, 163.
- Pagari** (Rif.), v. anche: Federici F. (Rif.). - 1907, 223 (Prog.) - 1912, 348 - 1913, 215 (Inaug.) - 1925, 200 Cop. (Itinerari alp. dal. S.A.R.L.) - 1937, 347 (Riattam.) - 1938, 112 - 1940, 21 (Ingr.), 133 (Campo Guf.) - 1941, 77 - 1944, 6, 23 - 1945, 36 (Senza arred.) - 1946, 249 (Ripar.) - 1947, 591² (Ripar.) - 1948, 237, 287 - 1950, 100 - 1951, 120 (Cambia denom. in Rif. Federici).
- Pagari di Salèses** (C. di). - 1913, 133, 200 - 1918, 167.
- Pagarin** (Strada del). - 1942, 61.
- Paghera (V.), v. Aviolo (V. d').
- Pagió** (P.zo). - 1904, 141.
- Paglia** (C. della). - 1882, 127 - 1888, 416 inv. - 1940, 51 - 1948, 468.
- Paglia** (P.zo della) [Lepontine]. - 1896, 91* inv.*
- Paglia** (Sasso della) [Lepontine]. - 1896, 91 - 1898, 99* - 1899, 461 - 1904, 140.
- Pagliaio** (Bocch. dei Picchi del). - 1923, 185*.
- Pagliaio** (Costa del). - 1895, 121* - 1905, 219, 431 - 1906, 169.
- Pagliaio** (Picchi del). - 1907, 80 inv., 113* inv.*, 116 inv. - 1908, 134, 135, 136, 175³ (1 inv.), 176², 178, 184 - 1909, 43², 46, 47, 84³ (1 inv.), 85², 87 inv., 131, 132, 155², 156, 159 - 1910, 83, 85², 87, 115 inv., 116, 118³, 149², 152² - 1911, 51, 53, 86 inv., 88, 119, 120, 122², 336 inv. - 1912, 50⁴ (1 inv.), 52², 78³ 79² (1 inv.), 87 inv., 113³ (1 inv.), 115, 116², 117 - 1913, 142, 168², 169², 201, 229, 230³, 231² - 1914, 287², 288, 321, 342, 343 inv., 345, 377² - 1915, 84, 121, 122, 190, 218³ (1 inv.), 219, 281², 282, 383 - 1916, 55², 86³, 118, 159, 160², 226⁴, 227² - 1917, 197, 198³ - 1918, 192 - 1939, 455² - 1941, 230.
- Paglia Orba** [Corsica]. - 1934, 151 - 1936, 415 - 1939, 224 - 1940, 27, 30², 32* - 1941, 81, 82, 84, 85, 196³ - 1948, 182.
- PAGLIANI** Adriano. - Due giornate... «Paradisiache», 1946, 51;
— La Catena del Morion (Trav.), 1949, 102.
- Pagliani L. e Aggazzotti A., v. Aggazzotti e Pagliani.
- PAGLIANO** Emilio. - Riva Valdobbia e la Val Vogna, 1907, 367;
— La miniera d'oro del M. Rosa, 1907, 211.
- Pagliare** (C.). - 1911, 21.
- PAGLIOTTI** Costantino. - Cuorné e l'alto Canavese, 1906, 226.
- Pagnae** (Cima). - 1915, 280.
- Pagnae** (Forc.). - 1915, 280.
- Pago Martino** (M.). - 1909, 299 - 1913, 79.
- Paidar H., Grob E., e Schmaederer L., v. Grob E. ecc.
- PAILLON** Maurice. - Traduz. di Escalades dans les Alpes (Di Mummery), 1904, 26;
— Guide du Dauphiné (Joanne), 1911, 63.
- Paillon** (Roche). - 1891, 29* - 1928, 422*.
- Painale** (Gruppo). - 1914, 175.
- Painale** (P.zo). - 1885, 269* - 1887, 39 - 1895, 361 - 1905, 130, 136, 138*, 142* - 1909, 84, 155², 296 - 1910, 151, 154* - 1911, 363*, 364* - 1912, 52*, 115, 116* - 1913, 107² (1*) - 1914, 287*, 289 - 1915, 218 - 1920, 27 - 1924, 256* - 1925, 112*.
- Painale** (Rif. Alpe) [P.zo Scalino]. - 1882, 140 (Inaug.) - 1885, 187.
- Pain de Sucre, v. Sucre (Pain de).
- Paine** (Cerro) [Patagonia]. - 1947, 170, 171, 172, 212.
- PAINI** Alberto. - Vecchi e nuovi percorsi nella zona del Carè Alto, 1938, 22;

- Prime ascension nella zona dei Sarottini, 1939, 534;
- Tormenta sull'Alpe, 1942, 206;
- Verso la realizzazione della Prealpina Orobica, 1947, 241;
- Nuove strade alpine bergamasche, 1947, 547.
- Paini A. e Laeng W., v. Laeng e Paini.
- Paione (L. del). - 1906, 322.
- Paione (Rif. al L.), v. Ferrari G.D. (Rif.).
- Paiolo (P.so di). - 1894, 443.
- Paiolo (Rif.) [Lugano]. - 1938, 511 (Inaug.) - 1947, 381.
- PAIS Andrea. - Vecchio e nuovo in quel di Cortina, 1939, 211.
- Paiseo (V. di). - 1896, 185.
- Pajaro (Risco) [Sierra Guadarrama]. - 1946, 131.
- Paju (Torri di) [Karakorum]. - 1949, 6 (Fot. Sella).
- Pakeha Col [Nuova Zelanda]. - 1935, 484*.
- Pakla (Cerro) [Peru]. - 1937, 303.
- P.A.L. (Sottos. C.A.I.) [Milano]. - 1945, 34 (Costit.).
- PALA Augusto. - Alla Nordend per la parete N., 1949, 97.
- Pala (Cimon della). - 1882, 109 - 1885, 74, 235, 287 - 1887, 291, 405 - 1888, 10, 11, 122, 177 361 (Disgr.), 386 (Id.) - 1889, 50 (Id.), 112, 203, 220, 250, 264*, 264², 397 - 1890, 75, 87, 187 - 1891, 304, 387 - 1892, 253², 284*, 317, 381 - 1893, 244* - 1894, 40*, 49, 357, 435* - 1895, 14, 46*, 491 - 1896, 30 inv. - 1897, 56, 190 - 1898, 458, 492, 540 - 1900, 95, 322, 331 - 1901, 351, 416, 463 - 1902, 153, 271, 311, 322 - 1903, 296 - 1904, 95, 251 - 1905, 405, 431 - 1907, 168, 170², 541 - 1908, 176, 177 - 1909, 43, 85, 245*, 271 - 1910, 83, 84, 86, 87, 88, 119, 152 - 1911, 4*, 87, 97, 120², 122, 133 - 1912, 52, 77, 80, 116² - 1913, 107 - 1914, 103*, 117, 289, 320 - 1915, 146, 147, 283 - 1925, XXX, XCIV - 1927, 45* - 1928, 52 (Disgr.)² - 1934, 567* - 1935, 2*, 282*, 434, 606 - 1938, 177 - 1940, 168 inv. - 1945, 56 - 1947, 191 - 1950, 280 - 1951, 44 (2^a asc. par. O.S.O.), 72*², 253, 276 (Disgr.), 277 (Id.), 306 - 1952, 122, 240, 394 (3^a asc. par. O.S.O.) - 1954, 45*.
- Pala (Cimon della) [Gruppo]. - 1911, 203.
- Pala (Croda della) [Pale di S. Martino]. - 1891, 386*, 397* - 1915, 147*, 151* - 1927 45* - 1954, 45*².
- Pala (edl Cimone), v. Pala (Croda della).
- Pala Bianca, v. Bianca (Palla).
- Palabione (M.). - 1904, 142.
- Pala da sci. - 1929, 60.
- Palade (P.so delle). - 1939, 518 (Rot. del).
- Palagnana. - 1886, 157 (Alb.), 267 (Sogg.) - 1889, 116 (Alb.), 189, 209 (Alb.) - 1893, 149 (Sent.), 235 (Lapide inaug. strada con Stazzema).
- Pala Grande (Spalti di Toro). - 1909, 311 - 1910, 115* - 1911, 84*², 120*, 166* - 1912, 115 - 1918, 140.
- Palanzone (M.). - 1902, 180, 441 - 1903, 271 - 1906, 171 inv. - 1907, 505 - 1908, 136 - 1911, 245 - 1913, 333 inv. - 1919, 186 - 1920, 235 inv. - 1930, 368 - 1931, 442 - 1942, 64 (Bosco sacro Caduti) - 1943, 103 - 1944, 7 (Segnav.), 44 (Id.), 67 (Sent.) - 1945, 12 (Segnav.), 47, 48², 49, 57.
- Palanzone (Rif. al M.). - 1907, 96 - 1908, 431 (Inaug.) - 1913, 368 - 1938, 66 (Sent. dal. alla Preaola) - 1944, 23, 44 (Sent.) - 1945, 12 (Segnav.).
- Palas (Pis de las). - 1912, 153*.
- Palatina (Campan. di). - 1941, 56*.
- Palatina (Cimon di). - 1926, 81* - 1936, LXXXVIII*.
- PALATINI Aldo. - Notti Cadornine, 1910, 92.
- Palavas (M. e Torrione), v. Paravas.
- Palazza (La) [Duranno]. - 1915, 280.
- Palazza (La) [Feruc]. - 1914, 150.
- Palazzi (Sassi). - 1894, 443 - 1948, 514*².
- PALAZZI LAVAGGI Carolina. - La Tête Noire nella Valle di Cogne, 1883, 137;
- In Val di Cogne, 1885, 164;
- Alla Rognosa d'Etiache, 1885, 282;
- Ricordi alpini, 1890, 269;
- Necrol., 1903, 458.
- PALAZZI-TRIVELLI Luigi. - Necrologia, 1886, 219.
- Palazzolo sull'Oglio (Sez. C.A.I.). - 1913, 85 (Costituz.) - 1914, 200 - 1919, 167 (Ricostit.) - 1920, 109 - 1931, 442 - 1938, 458 - 1939, 455, 509 - 1944, 20 - 1954, 126.
- Pale (C.na delle) [P.zo Camino]. - 1911, 123* - 1912, 52.
- Pale (Sasso di) [Appenn. Umbro]. - 1897, 23.
- Palena (Sottosez. C.A.I.) [Aquila]. - 1930, 505 - 1935, 596 (Scioglimento).
- Palermo. - 1890, 433 (Mostra alpina) - 1891, 130 (Id.), 422 - 1892, 15 (Carta dei dint. di, Locchi), 45 (Mostra alp. all'Espos. di), 113 (XXIV Congr. C.A.I.), 262 (Mostra alp. all'Espos. di) - 1897, 475 (Colonia alp. Margherita) - 1930, 246 (Mostra fot. alp.) - 1936, LIX (Gara marcia in Mont., per pattuglie) - 1951, 209 (LXIII Congr. C.A.I.), 293 (Id.).
- Palermo (Monti di). - 1941, 70 (Studio geolog.).
- Palermo (P.zo) [Madonie]. - 1946, 135.
- Palermo (Prov.). - 1891, 103 (Guida della).
- Palermo (Sez. C.A.I.). - 1882, 34 (Scioglimento.), 82 (Id.) - 1888, 287 (Proposta costituz.), 398 (Costit.), 429 (Id.) - 1889, 24 (Id.), 31 - 1890, 433 - 1891, 42, 103, 130, 327, 401 - 1892, 111 - 1893, 32, 192 - 1894, 60, 64, 109, 137, 162, 176 - 1896, 117, 128, 247, 340 - 1897, 59, 111, 177, 256, 396, 475 - 1898, 39 - 1909, 352 - 1910, 275, 322 - 1911, 64 - 1915, 319 - 1916, 31, 32 - 1917, 40, 152 - 1918, 191 - 1920, 107, 215 - 1921, 61 - 1923, 271 - 1924, II, XXXII - 1925, LXXIX - 1926, XXII - 1928, 231 - 1930, 191, 246 - 1931, 52, 63, 256, 442, 450 - 1934, 458, 569, 622 - 1936, 327 - 1937, LX - 1938, 67², 343, 458 - 1939, 174, 175, 287, 340, 403 - 1940, 127, 400 - 1941, 292 - 1942, 6 - 1943, 5 - 1944, 20, 23 - 1945, 49 - 1946, 2 Not., 57, 123, 127, 254 - 1947, 63, 128, 601, 606 - 1948, 282 - 1949, 86, 194 - 1950, 92, 101²,

- 113, 224, 267 - 1951, 145, 194, 209, 294 - 1952, 2, 130 - 1953, 66 - 1954, 126, 138.
- Pale Rosse (C. delle), v. Rosse (C. delle Pale).
- PALESE Giuseppe. - La Venezia Giulia, 1925, XIX.
- Palestra ginnico-ricreativa al M. dei Cappuccini (Torino), v. Cappuccini (M. dei Cappuccini) e sez. Torino.
- PALESTRINO Paolo. - Flora alpina, 1883, 22; — Lettera al sig. Weiss della sez. Verbano circa questioni del bilancio S.C., 1883, 134; — Necrologia di M. Gondolo, 1883, 138; — Inauguraz. del Rif. Q. Sella al Felik, 1885, 216; — Nel gruppo del M. Rosa, 1886, 319; — Al Monviso nel XXV Anniv. del C.A.I., 1888, 265; — Nelle Prealpi Biellesi, 1888, 270; — Necrol., 1928, 278.
- PALESTRO GINO. - Disgrazia, 1933, 206.
- Paleta (Cima delle) [Brenta]. - 1929, 325*, 338* - 1938, 448*.
- Paletta Nord [Brenta], v. Paleta (Cima delle).
- Pal Grande. - 1947, 655.
- Palino (P.zo). - 1913, 49* - 1914, 238*.
- Palisades (Le) [America N.]. - 1939, 551, 553.
- Palla Bianca, v. Bianca (Palla).
- Pallaecia. - 1898, 114.
- Pallanza (Sez. C.A.I.). - 1949, 194 - 1954, 126.
- Pallanza (Sottos. C.A.I.) [Intra]. - 1945, 40 (Costit.), 47 (Trasf. in sez.).
- PALLAVICINI Alfredo. - Disgrazia, 1886, 217, 270, 390.
- Pallavicinirinne (Gross Glockner). - 1929, 62 - 1940, 290.
- PALLIN And. - Med isyka, gletscherrep och skidor, 1909, 242.
- PALLME-KÖNIG Adolf. - Disgrazia, 1903, 342.
- Pallone (M.) [Patagonia]. - 1947, 208.
- Pallone (M.) [Sauris]. - 1894, 440 - 1936, 450 sci, 453 sci.
- Palma (Forecella) [Cresta Segantini]. - 1924, 213.
- Palma (Torrione) [Grigna Merid.]. - 1905, 395 - 1907, 115 - 1909, 47, 83, 86, 132 - 1910, 83, 86², 87, 119, 151³ - 1911, 51², 53³, 84² (1 inv.) - 1912, 50, 51, 77, 78, 79, 113 - 1913, 75, 76, 140*, 202 - 1914, 288², 322, 342, 343, 344 - 1915, 85², 122*, 147², 219 - 1916, 226 - 1924, 213*² - 1933, 150* - 1938, 334* - 1947, 423*.
- Palmanova (Sottos. C.A.I.) [Udine]. - 1948, 234 (Costit.) - 1954, 267 (Scioglim.).
- Palmaria (Isola). - 1884, 54 (Grotta dei Colombi).
- PALMIERI Luigi. - Necrol., 1896, 460, 541.
- Palmieri (Sentiero) [Brenta]. - 1938, 511 (Inaugurazione) - 1941, 312, 315.
- Palmieri Giovanni (Rif.), v. anche: Lago (Rif. alla Croda da). - 1950, 100 (Nuova denomin. del Rif. Croda da Lago).
- PALMILI Arnaldo. - Necrologia, 1942, 120.
- Palodina (M.). - 1884, 68 inv.
- Paloma (Cerro la) [Ande Cile]. - 1921, 80* - 1938, 360 - 1954, 242.
- Palon (M.) [Bondone]. - 1927, 223*.
- Palon (M.) [Roccamelone]. - 1890, 331 - 1898, 180, 181.
- Palon (Spigol del) [Prampér]. - 1927, 105*.
- Palon (Toponimo). - 1938, 491.
- Palone (Cima del) [Grigna Setten.]. - 1903, 483 (q. 2023)* - 1904, 215 - 1924, 132 (Q. 2023)* - 1927, 131*, 134.
- Palone (Costa del) [Grigna Sett.]. - 1903, 483* - 1907, 17 (Tent.).
- Palone (Forca del) [Montasio]. - 1930, 619 (Passaggio) - 1931, 594, 596.
- Palone (M.) [Orobic]. - 1893, 229.
- Palosso (M.). - 1947, 256 (Caverne).
- Palosso (Grotte di M.). - 1896, 208.
- Pal Piccolo. - 1947, 655.
- Palsenhorn (Wimbachtal). - 1886, 366*.
- Paltina (M.) [Rumenia]. - 1940, 511.
- Palù (Cima della) [Marguareis]. - 1896, 473 - 1931, 441.
- Palù (Cima della) [Marittime]. - 1902, 97.
- Palù (L.) [Bernina]. - 1906, 410 - 1934, 397 (Attend. sez. Desio).
- Palù (Rif. al L.). - 1938, 285 (Restituito al propriet.).
- Palù (M.) [V. Fersina]. - 1936, 487 sci, 488 sci.
- Palù (Piz) [Pamir]. - 1936, 40*.
- Palù (P.zo) [Bernina]. - 1886, 192 - 1890, 141 inv.*, 155 inv.* - 1891, 163 (Centr.) inv. - 1892, 252, 281 - 1895, 362 - 1898, 102 inv., 111 - 1899, 76, 233 inv., 490 - 1900, 145 (Disgr.) - 1901, 458 (Centr. Occid. e Orient.) - 1902, 185*, 216 (Centr. Occid. e Orient.) - 1904, 429 - 1907, 217* - 1910, 119 - 1911, 87, 364 - 1913, 142 - 1914, 287, 288, 322 - 1915, 121², 122², 244 - 1917, 199 (Centr. Occid. e Orient.) - 1918, 120 (Id.) - 1919, 197 - 1920, 131 - 1934, 176, 465, 566* - 1935, 210, 293*, 649* - 1936, 415 - 1938, 512 - 1939, 4, 8, 78, 255 (Orient.)*, 508, 509 - 1940, 144, 289 sci - 1941, 232 - 1946, 319 - 1947, 419* - 1948, 146, 239 - 1949, 168, 170* - 1952, 240 - 1953, 180 (Tragedia del, film), 186, 343 - 1954, 181, 307, 308 (Film).
- Palù (P. la) [Emet]. - 1892, 281, 313* - 1924, 237 sci*.
- Palù (V. Fersina). - 1936, 483.
- Paludei (Rif.). - 1949, 195 - 1950, 130 - 1953, 130 - 1954, 370, 371 (Frequent.).
- Palumbato (Il). - 1914, 384.
- Pamietuik Towaczysta Tatrzankiego. - (Annuario della Società polacca dei Tatra), 1948, 475.
- Pamir [Asia]. - 1895, 114 - 1928, 175 (Sped. Russa nel) - 1930, 432, 433², 435 - 1936, 37 (Sped. ted. russa), 48, 238, 287 - 1937, XXV, LXXXII (Disgr.) - 1947, 126 - 1948, 149, 150 - 1950, 277, 312 - 1952, 158 (Trav. nel 1605), 281 - 1953, 388 - 1954, 108.
- Pamiri [Asia]. - 1930, 221 (Spediz. Toeplitz nei).
- PAMPANINI Renato. - Per la protezione della flora alpina, 1912, 60.
- Pampuirin (M.), v. Pepoiri (M.).
- Pana (Alpe di) [Champ de Praz]. - 1952, 58.

- Pana** (M.) [Rif. alb.]. - 1924, XXVIII - 1925, XVII (Sent. col Rif. Vicenza).
- Panarotta** (Rif.). - 1935, 152 (Inaug.) - 1936, 484 - 1943, 53, 101 - 1944, 24 - 1945, 36 (Effic.) - 1947, 591, 592 (Ripar.) - 1948, 383 - 1949, 127, 195, 195 (Inaug.) - 1950, 130 - 1953, 130 - 1954, 370, 371 (Frequent.).
- Panastrel** [Cozie], v. Panestrel.
- Panaveggio**. - 1889, 148 (Sogg.).
- Panch Chulha** [Himalaia]. - 1929, 361 - 1952, 49, 50 - 1954, 318 (Sped. scozz.).
- Panch Chuli** [Himalaia], v. Panch Chulha.
- Panciotto**. - 1896, 198.
- Pandim** (M.) [Sikkim]. - 1884, 127 - 1885, 74 - 1948, 391 - 1951, 62.
- Pandino** (Sottos. C.A.I.) [Crema]. - 1945, 47 (Costit.).
- Pan di Zuccherò**, v. Zuccherò (Pan di).
- Pane che non muore** (II) [Film]. - 1954, 326, 328.
- PANELLI** Angelo. - Disgrazia, 1933, 609.
- Panelli** (Trofeo). - 1938, 122 - 1939, 230 - 1940, 283².
- Panestrel** [Cozie]. - 1882, 21 - 1907, 231.
- Paneyron** (Cima di). - 1938, 66 (Telef.).
- Pangermanesimo** (II) *nell'alpinismo e le colonie tedesche in Italia*. - 1917, 228.
- Pangi** (Catena del) [Himalaja del Punjab]. - 1947, 71, 72, 135.
- Pania** (Rif.), v. Croce (Rif. alla Pania della).
- Panie** (Gruppo delle), v. Croce (Pania della) (Gruppo).
- Panieris** (Testa di) [Vens]. - 1901, 13* - 1939, 111*.
- PANINI** Francesco. - Elementi di erboristeria, 1949, 59.
- PANIZZA** Matteo (Guida). - Decesso, 1939, 284.
- PANIZZA** P. Gaetano. - Necrologia, 1942, 119.
- PANIZZON** Luigi E. - Il gruppo delle Vedrette di Ries, 1938, 79, 537 - 1939, 34, 101, 141, 202, 265, 316;
— Nel gruppo del M. Cinto, 1940, 27;
— Sui Monti romeni, 1940, 505;
— Montagne di Bulgaria. - 1941, 252.
- Pankerot** (M.). - 1892, 278.
- PANNELLA** G. - Centenario della 1^a asc. al Gran Sasso, 1895, 56.
- Pannocchia** (La) [Clap Grande]. - 1931, 572* - 1933, 98*, 209, 388* - 1934, 505*.
- Pannocchia** (Torrione della). - 1935, 204*, 206.
- Panorami**, v. Singoli toponimi ed Autori. - 1885, 157 (In Vendita).
- Panossière** (C. de). - 1891, 63.
- Panossière** (Rif.). - 1882, 92 - 1885, 101 - 1893, 403 - 1894, 172 (Inaug.) - 1913, 373 (Nuova, id.) - 1929, 58.
- Pan Perdú** (C. di). - 1941, 23 sci* inv.
- Pan Perdú** (R.ca di). - 1900, 85*, 246* - 1932, 152*.
- Pantaloni**. - 1896, 198.
- Pantokrator** (M.) [Corfù]. - 1908, 183.
- Pao** (Pic). - 1897, 478*.
- Paola** (Campanile), v. Scodavacca (Torri del Crodon di).
- PAOLAZZI** Leopoldo. - La 1^a arrampicata italiana della Torre Leo e salita al « Gobbo », 1911, 349.
- PAOLETTI** Pietro. - Ascensione alla Torre dei Sabbioni, 1882, 91.
- Paolina** Anna (Forc. e Torre), v. Anna Paolina.
- Papa** (Cima del). - 1897, 10.
- Papa Achille** (Rif.), v. anche: Rif. Pasubio (Alle Porte del). - 1940, 143 - 1944, 24 - 1945, 41.
- Papa** (Un) *amico della Montagna* (Pio II), v. anche: Pio XI. - 1899, 328.
- PAPANTI** Leone. - Sull'altimetria barometrica, 1901, 427.
- Papazghiol** [Bulgaria]. - 1937, 378.
- Papernkofl**, v. Popera (Gobbe di).
- Paperturm**, v. Popera (Dente di).
- Papillons** (P. des). - 1925, 147* - 1942, 6, 48.
- Papingut** [Albania]. - 1942, 11 - 1947, 247, 249*, 251*².
- PAPP** L. - Sulle tracce ferrose della Svezia, 1941, 177.
- Papyrus Stit** [Tatra]. - 1938, 145 - 1941, 196.
- Para** (Pass) [Canadà]. - 1933, 580.
- Parabiago** (Sez. C.A.I.). - 1939, 509 - 1954, 127.
- Parabiago** (Sottos. C.A.I.). - 1944, 19 - 1945, 40, 54 (Trasf. in sez.).
- PARABONI** Dino. - Alpinismo e bicicletta, 1938, 51.
- Paracadute** (II) *al servizio ricostruz. Rifgpi*. - 1946, 245.
- Paradaz** (Cret di) [Raut]. - 1951, 12*.
- PARADE**. - Malattie di cuore e sport, 1938, 294.
- Paradiso** (Rif. Borgo) [M. Grifone]. - 1934, 331 - 1938, 285 (Restitut. a priv.).
- Paradiso** (P.so) [Tonale]. - 1936, 108.
- Paradiso** (Gran). - A. 75, 19 inv. (Tent.), 89, 134, 151, 155*, 189 - 1882, 55, 129 - 1883, 125 - 1884, 119² - 1885, 48 inv., 89, 122, 254, 255² - 1886, 98, 195, 258³ - 1887, 179, 285 - 1888, 379, 395, 408 - 1889, 12, 13 inv., 33 inv., 46, 125, 257*, 318, 388 - 1890, 43, 91, 97, 140, 296, 307, 334, 362 - 1891, 15, 18 inv., 23, 30, 225, 231, 242, 253, 299², 318, 339, 340 - 1892, 172, 247*, 249, 263, 353 - 1893, 22, 282 - 1894, 312, 321, 354, 374 (Monogr. di L. Vaccarone), 400, 421 (Monograf. Vaccarone), 452 - 1896, 429 - 1897, 311 - 1898, 258, 440 - 1899, 65 inv., 424*, 425, 470 (Disgr.), 495 (Id.) - 1900, 19 inv., 244, 321, 428 inv. - 1901, 59, 60, 61, 71, 91*, 99, 178, 179, 234 (Nuova carta), 463 - 1902, 18, 405, 436 - 1903, 20, 71, 295, 441, 447, 490 - 1904, 268, 277, 424, 426², 437 (Disgr.), 465, 467, 471 - 1905, 47, 97, 107 - 1906, 15, 46, 235, 289, 480 inv. - 1907, 79², 81, 112, 168, 169, 170, 172 inv., 214 - 1908, 92, 95, 96², 97, 135, 138, 178, 269 (Carta del, C.A.I.), 273 (Id.) - 1909, 32 (Carta), 44, 45, 46, 47, 83 inv., 85, 86, 87, 130, 131², 132, 156, 157, 159, 295 - 1910, 83, 114 inv.*, 117, 119², 153 inv. - 1911, 51³, 53², 85, 86, 87², 119⁴, 120², 121³, 122, 164 - 1912, 49, 50², 51, 52, 78, 80², 114², 116, 251 - 1913, 4, 76³, 107⁴, 142, 168, 169, 201, 202, 231, 285, 334, 335 .

- (Asc. Tuckett 1860), 363 - 1914, 287, 288, 321², 322², 342², 344², 345², 377 - 1915, 23, 84, 99, 121, 218, 244, 282 - 1916, 118, 160, 226, 227 - 1918, 91 - 1920, 124*, 133 inv. sci., 204 - 1926, 9 inv.* sci*, 9 (Trav. inv.)* sci* - 1927, 346 sci - 1929, 68 - 1930, 197, 531 sci, 617, 713* - 1932, 702 (Giro inv. del) - 1933, 164, 567* - 1935, 265 sci - 1936, 440* - 1937, XLI sci - 1938, 176, sci - 1939, 509 - 1940, 24, 453, 490 - 1941, 3, 62, 141 sci, 167, 196, 291², 292, 293², 294 (Disg.) - 1942, 4, 6, 7, 49, 69 - 1943, 87, 103, 104 (Croce sul) - 1944, 66 - 1945, 41, 43, 55 - 1946, 30*, 94, 97 - 1947, 63, 88, 460 - 1948, 12, 44 inv., 436 - 1949, 8 inv., 100* - 1950, 307 - 1952, 245 - 1954, 167 sci.
- Paradiso (Gran) [C. del].** - 1885, 176 - 1886, 258 - 1890, 361 - 1890, 361 - 1891, 299 - 1927, 346 sci - 1930, 539 sci - 1933, 183 sci, 188 sci.
- Paradiso (Gran) [Gruppo].** - 1884, 90 - 1885, 254 - 1886, 150 (Nuove asc.), 258 - 1887, 285, 332 - 1888, 408 - 1889, 11, 46 54 (Prospettive panoram. del), 220, 256, 318 - 1890, 19, 307, 382 - 1891, 23, 241, 253, 254 - 1892, 221, 233 - 1894, 321, 322, 415 - 1895, 12, 43, 72 - 1899, 76 - 1900, 181 (Carta 1.50000), 464 (Id.) - 1901, 347 - 1903, 71 - 1906, 25 - 1908, 269 (Nuova Carta C.A.I.), 273 (Id.) - 1909, 32 (Carta), 217 - 1911, 344, 359 (Studio ghiacc.) - 1914, 169 - 1919, 109 (Nuove ascens. nel) - 1920, 17 - 1922, 15 (Osserv. sui gh. del) - 1923, 75 (Id.), 114 (Glacialis. nel) - 1925, 1 - 1927, 266 - 1928, 54, 130, 190, 249, 427 (Carta geolog.: Gran Nomenon-Herbetet) - 1930, 197, 531 (In sci nel) - 1931, 424 (Osserv. sui gh. del, nel 1930) - 1932, 299 (Sotto campana-parco naz.), 549 (Osserv. gh. nel 1931), 556 (Parco naz. del), 621 (Rilievi topogr. e stereogramm. del I.G.M. nel), 702 inv. - 1933, 177 (In sci, attorno al), 370 (Osserv. gh. nel 1932) - 1935, 71 (Osserv. sui gh. del nel 1933), 525 (Nuove asc. nel) - 1936, 48, 49, 440, 500 (Guida M. d'I.) - 1938, 80, 81, 221 - 1939, 461 (Eserc. corso guide), 473 (Nuove asc. nel), 526 (Guida M. d'I. Andreis, Chabod e Santi), 548 (Asc. inv. nel) - 1940, 5, 6 (Guida M. d'I., Andreis, Chabod e Santi), 24, 35, 137 (Parco naz. del), 163 (Guida M. d'I., Andreis ecc.), 209 (Id.), 251 (Id., aggiunte), 286 (Il quaternario nel), 333 (Guida M. d'I., Andreis ecc.), 387 (Id.), 405 (Il quatern. nel), 420 (Guida M. d'I., Andreis ecc.), 463 - 1941, 53 (Nuove ascen. inv. nel), 107 (Guida M. d'I., Andreis ecc.), 141 sci, 148 (Guida Monti d'I., Andreis ecc.), 194 (Id.), 260 (Id.), 267 (Id.), 292, 293 - 1942, 6, 112 (Guida M. d'I., Andreis ecc.), 204 - 1943, 27 (Prime asc. inv. nel), 83 - 1946, 30, 51, 78 - 1951, 77 (Osserv. sui gh. del) - 1954, 42.
- Paradiso (Parco Nazion. del Gran).** - 1925, XVIII (Lavori al) - 1932, 229, 299, 556 - 1934, 108 (Museo della fauna e flora del), 157 (Nuova gestione del) - 1935, 447, 609 - 1936, 416 - 1940, 35, 137 - 1942, 64 (Concorso per studi sul), 219 al Museo naz. Mont.) - 1947, 223, 625, 633 - 1948, 138, 168, 432 - 1951, 246 (Concorso fotogr.) - 1952, 186 (Ente del) - 1953, 66.
- Paradiso (Roc del Gran).** - 1889, 257 - 1895, 72* - 1905, 103 - 1915, 105 - 1930, 533 sci - 1934, 577 (Trav. dal btg. « Ivrea »).
- Paradiso (Gran) [Finestra del Roc del].** - 1915, 105 - 1926, 11 inv.*
- Paradiso (Piccolo), Comprendente Tre Vette: Meridion. (Frassy), Centrale (Farrar), Settent. (Vaccarone).** - 1889, 347* - 1890 307 - 1891, 243, 245, 254* - 1897, 272 - 1915, 101, 103, 104 - 1908, 96²* - 1910, 114 - 1927 267 (P. Frassy e Farrar) - 1928, 249* - 1930, 197, 198, 199, 204, 617 - 1940, 490 - 1941, 167, 291 - 1942, 69 (Farrar)* - 1943, 87, 88 - 1945, 43 - 1946, 31*, 303 (P.N.) - 1947, 88, 460, 549 (P. Frassy) inv.*
- Paradiso (Piccolo) [C. del].** - 1891, 254* - 1915, 99 - 1927, 267 - 1949, 83.
- Paradiso (Guglia del Varco del) [Terminio].** - 1926, 167*.
- Paradiso (Serra di M.).** - 1928, 265 sci.
- Parafulmini (Uso dei).** - A. 75, 123 (In Mont.).
- Paragon (M.) [Canadà].** - 1933, 580.
- Parai (Cima).** - 1951, 74*.
- Paralba (M.), v. Peralba (M.).**
- Paramalleoli.** - 1896, 196.
- Paramont (M.).** - 1892, 9 - 1896, 531 - 1897, 163 - 1909, 84, 159 - 1913, 76² - 1929, 342, 343*² - 1940, 137* - 1941, 111* - 1944, 66.
- Paramont (Testa del).** - 1939, 448*.
- Paraone (M.).** - 1906, 369.
- Parasseus (Costa).** - 1898, 132*.
- PARATO Emilio.** - La Punta Baretta, 1940, 213; — Nei Monti di Vofréde, 1946, 151; — Al Gran Paradiso pel Crestone orientale, 1949, 100.
- Paravas (M.).** - 1886, 254, 344 - 1893, 321, 364* - 1895 347, 381 - 1896, 48 - 1900, 248 - 1903, 132 - 1907, 115 inv.* - 1908, 138 - 1910, 87, 149² - 1914, 344 - 1924, 250* - 1939, 455 - 1941, 167.
- Paravas (Torrioni del).** - 1913, 203 (Inf.)* - 1914, 160 (Id.)* - 1916, 262 (Super.) - 1924, 250 - 1950, 248 (2° super.)* inv.*.
- Parchi nazionali, v. anche: Singoli nominativi.** - Abruzzo (Dell'), 1918, 72 - 1942, 9, 110; — Europa Centrale (Nell'), 1932, 461; — Generale (In), 1935, 447 - 1947, 625 - 1948, 166; — Gran Paradiso (Del) v. Gran Paradiso (Parco del); — Italia (In), 1912, 317 - 1918, 72 - 1948, 108 - 1949, 21; — Karwendel (Del), 1928, 353; — Moria (Del M.), 1926, XXVIII (Interprovinciale); — Serra dell'Argentiera (Della), 1914, 179; — Stati Uniti (Negli), 1940, 182; — Stelvio (Dello), 1948, 419; — Svizzera (In), 1912, 249, 317.

- Pareo** (M. del) [Venoste]. - 1940, 514.
Parè (Cima). - 1893, 365 - 1894, 321 - 1904, 18 1912, 51, 79*.
Pareat, v. Plenc (P.).
Parèat (La). - 1910, 149.
Paré di Longir (M.). - 1903, 132 - 1910, 149.
Pareì (Granta). - A. 75, 189 - 1889, 105, 428 - 1890, 22 - 1891, 299 - 1912, 114, 116 - 1931, 370* - 1932, 702* - 1933, 95* - 1937, LX - 1939, 392 inv.* - 1940, 153.
Pareì Granta (Gruppo). - 1948, 38, 214.
Pareis (Roccie). Comprendono la: P. del Crot, la P. V. Teja e la Torre Grober. - 1902, 404 - 1911, 84, 85 - 1912, 21*, 117* - 1925, 92.
Pares (Dente di) [Conturines]. - 1938, 502*.
Pares (M.) [Conturines]. - 1938, 502*.
PARESI Tito. - Disgrazia e necrol., 1932, 57.
Paresi Tito (Spiz) [Agner]. v. Piccolo (Spiz).
Parete Alta (Breonie), v. Alta (Parete).
Parete del Circo (Ortles), v. Circo (Parete del).
Parete Rossa, v. Rossa (Parete).
PARETO Lorenzo. - Biografia e notizie, 1937, 158.
Pareto Lorenzo (Cima) [Marguareis]. - 1907, 214 - 1909, 87 - 1910, 153 inv.* - 1911, 52², 85² - 1914, 287 - 1931, 441 - 1937, 163 - 1942, 103, 107*.
Pareto Lorenzo (Rif.) [Alle Capanne di Cósola], v. anche: Cósola (Capanne di). - 1899, 208 (Prog.), 320 - 1900, 24, 178, 211 (Inaug.) - 1904, 216 - 1917, 205 (Cessione del) - 1937, 166.
PARIANI Alberto. - Delimitazione del confine italo-austriaco (Vol. 1° e 2°), 1928, 427.
PARIANI Alfredo. - Una nuova rete stradale di alta montagna, 1933, 137.
PARIANI Giovanni. - Necrologia, 1924, 63.
Pariani Gius. (Bosco). - 1915, 317.
Parias Coupà. - 1899, 196 - 1936, 218, 219 - 1940, 424, 427.
PARIBELLI Lorenzo. - Al Tresero, 1882, 8;
 — Salita al P.zo dei Tre Signori (Orobie), 1882, 105;
 — Guide riconosciute della sez. Valtellinese, 1882, 119;
 — Necrol., 1900, 54, 91.
Parières (Pic de). - 1886, 396.
Parigi. - A. 75, 17 (Congr. geogr. intern.) - 1889, 400 (Mostra alp. all'Esposiz. univ.) - 1900, 64 (Congr. inter. alpin.), 135 (Esposiz. mondiale), 148 (Id.), 225 (Id.), 308 (Id.) - 1901, 21 (Congr. intern. d'alpin.) - 1937, XXXVII (Assem. Uiaa e Congr. intern. alpin. e turis.), XLV (Congr. intern. alpin.), 260 (Id.), 260 (Assemb. dell'Uiaa), 389 (Congr. alpin. e assembl. Uiaa).
Pariete (C. de la). - 1931, 139 inv. sci - 1934, 542 sci.
Parieu (Puy de) [Francia]. - 1903, 299.
PARIS G.C. - Des excursions et ascensions d'hiver dans la Montagne, 1894, 59.
Paris (P. Pian). - 1892, 332 - 1893, 78 inv., 200 - 1906, 169 - 1909, 87.
PARISINI Ugo. - Necrologia, 1908, 436.
PARISIO Nicola. - Necrologia, 1900, 432.
Park Pass [Nuova Zelanda]. - 1938, 99.
Parker (P.so) [Alaska]. - 1948, 103, 107.
Parkowa Gora [Polonia]. - 1938, 343 (Telefer.).
Parlasco (P.zi di). - 1901, 389.
Parma. - 1888, 385 (Ferr. con Spezia) - 1910, 297 (XLI Congr. C.A.I.), 299 (Guida di, e prov.).
Parma (Sez. C.A.I.), v. anche sezioni: Enza (Dell') e Reggio Emilia. - A. 75, 1 (Costit.), 52, 116, 149 - 1899, 363 - 1906, 28 - 1910, 38, 297 - 1911, 64 - 1919, 167 (Ricostituz.) - 1921, 96 (Ricostit.) - 1924, 161 Cop., 220 (Cinquanten. fondaz.) - 1925, XIX, XXIII, XXVI - 1929, 71 (Attiv. 1928), 129, 147 - 1930, 59 febr., 368 - 1931, 50 - 1935, 41, 207, 388 - 1936, 143 - 1938, 344 - 1939, 120, 340 - 1940, 63, 65 - 1941, 3 - 1944, 20, 23, 43 - 1945, 4, 45 - 1946, 2 Not. - 1950, 101, 154 - 1953, 194, 198 - 1954, 126.
Parma (V.). - 1926, 118.
Parmense (Appennino). - 1903, 500 (Guida Brian A.) - 1910, 313 (Impianti idroelett.).
Parnaso (M.) [Grecia]. - 1932, 247 - 1935, 49 - 1936, 157, 414.
Parodi-Delfino G. (Rif.) [Al Terminillo]. - 1942, 9.
Parodi-Delfino (Sottos. C.A.I.) [Roma]. - 1940, 172 (Costit.) - 1944, 20.
PAROLI Angelo. - All'o.d.g., 1935, 96.
PAROLI Eugenio. - Marcia di resistenza, 1885, 251.
PARONA Carlo Fabrizio. - Sopra i lembi pliocenici fra L. d'Orta e V. Sesia, 1883, 36;
 — Nota geologica sulla Valle Strona (Orta), 1883, 75;
 — Commemorazione del Presidente L. Camerano, 1918, 1;
 — Caratteri ed aspetti geologici del Piemonte, 1922, 29;
 — Il Piemonte ed i suoi paesaggi, 1936, 46, 148.
PARONA C.F., SACCO F., e VIRGILIO F. - Bibliografia geologica del Piemonte, 1895, 136;
 — Relazione della Commiss. della S.C. per lo studio del movim. dei ghiacciai, 1895, 199.
PARONE Secondo. - Qualche giorno fra i Monti dell'Ossola, 1886, 66.
PARONE Serafino. - Alberghi di Mont., 1882, 131;
 — Decesso, 1891, 96.
PARONI Valentino. - All'o.d.g., 1933, 616.
Paroussin (M.), v. Genebrea (M.).
PARPAGLIOLO Luigi. - Catalogo delle Bellezze naturali d'Italia, 1922, 252.
Parrachée (Dent). - 1884, 119, 126 - 1885, 176 - 1886, 98 - 1888, 425 - 1895, 124* - 1896, 36, 204 inv., 532 - 1897, 90, 187 inv. - 1898, 74, 114, 536 - 1902, 136 - 1903, 47 inv., 52, 132 inv., 336 - 1904, 466 - 1905, 12*, 180 - 1907, 88, 115, 168, 171 - 1908, 96, 135 - 1909, 87 - 1910, 164 - 1911, 29, 152* - 1912, 78² (1*), 116, 154, 208*, 383* - 1913, 123, 169*, 229*, 231 - 1914, 287 inv., 343 inv. - 1915, 147 - 1936, 418 - 1941, 62 - 1948, 296 - 1949, 84.
Parrain. - 1891, 75, 366 - 1895, 74.

- Parrano** (Umbria). - 1940, 14 (Grotte di), 182 (Id.).
- PARRAVICINI** Agostino. - Disgr. e necrol., 1935, 649;
— Croce-ricordo, 1938, 12;
— Rievocaz., 1950, 68.
- Parravicini** Agostino (Biv.) [Allo Scérscen]. - 1935, 654 - 1936, 465 (Inaug.) - 1944, 24 - 1950, 69.
- Parravicini** Agostino (P.) [Másino]. - 1950, 68.
- Parravicini** Agostino (Torrione) [Corsica]. - 1940, 30, 32*.
- Parravicini** Agostino (Scuola naz. d'alpinismo). - 1939, 5, 456 - 1940, 141 - 1941, 176, 294 - 1942, 125 - 1944, 36 - 1945, 20 - 1947, 417 (Ripresa della) - 1948, 190, 282 - 1949, 89 - 1950, 68, 90 - 1951, 309 - 1952, 248 - 1953, 170 - 1954, 172.
- Parravicini** Agostino (Trofeo). - 1936, 246, 418 - 1937, 167, XLII - 1938, 89 - 1939, 108, 444 - 1940, 134, 136, 137, 141, 228 - 1941, 104, 116 - 1942, 176 (7°) - 1947, 417.
- Parrot** (P.), v. anche: Rosa (Gruppo). - A. 74, 152 - 1885, 72 - 1889, 109 - 1892, 312, 336 - 1894, 323 - 1895, 102, 383 - 1898, 341 - 1901, 177 - 1905, 50 - 1906, 17, 381*, 382 - 1907, 115, 116, 355 - 1908, 92, 94, 135², 178, 232* - 1909, 43, 82, 84, 129, 130, 132, 158 - 1910, 83, 84, 87, 117, 119, 152, 159 - 1911, 97, 119 - 1912, 14⁶, 49, 50², 51², 78, 113*, 116, 117 - 1913, 76, 107, 202, 365 - 1914, 287, 321, 377, 381 - 1915, 21 (1863), 23, 121, 190⁶, 218 - 1917, 199 - 1918, 31 - 1920, 213 - 1927, 168 - 1928, 48* - 1931, 83 - 1935, 551 - 1936, 357 - 1938, 535 - 1940, 490 - 1941, 62 - 1942, 4, 181*, 182* - 1946, 304* - 1950, 149 - 1952, 152 - 1954, 161*, 298, 361.
- Parruecla** (M.) [Mainarde]. - 1897, 6 - 1898, 102 inv.*; 105, 218 - 1899, 112 inv.*; 161² (1 inv.) - 1900, 405 inv.*
- Parseier** (Gruppe). - 1895, 490 (Carta del).
- Parseierspitze**. - 1887, 215 (Disgr.), 246 (Id.), 412 - 1895, 440 (Disgr.) - 1907, 78.
- Parseierspitze** (Rif.). - 1884, 91 - 1885, 369.
- Parsenn** (Servizi per sciatori). - 1940, 182.
- Parsenn-Weissfluh**. - 1928, 165 sci.
- Parte** (P. de la). - 1914, 55 (P. Est ed Ovest)*., 342 (Id.)*, 343 (Id.)* - 1924, 109*².
- Partenio** (Catena del). - 1896, 236 - 1897, 6, 57 - 1912, 382* - 1913, 107* - 1914, 122.
- Partenio** (Gruppo). - 1920, 85.
- PARTSCH** Joseph. - Die Hauptkette des Zentral Apennins, 1890, 44.
- Parva** (Cerro La) [Ande]. - 1941, 195.
- Parvo** (R.ca). - 1924, 61*.
- Pas** (C. del). - 1896, 472, 478.
- PASCARELLA** Cesare. - Banchetto a, 1906, 32;
— Accademico alpinista, 1930, 41.
- Paschè** (Forc.). - 1936, 195.
- PASCHETTA** Vincent. - « Alpes Maritimes » (Itinéraires dans les environs de S. Martin Vesubie), 1928, 427;
— Ascensioni e ricognizioni nelle Alpi Marittime, 1932, 149, 152;
— Guide des Alpes Maritimes Vol. IV - Environs de Beuil, 1933, 508;
— Vol. II, Vesubie, 1935, 340;
— Vol. I - Ski, 1937, XXVII;
— Vol. II - Alpinisme, 1938, 124;
— Vol. I (Ski), II (Alpinisme), IV (Annexe), 1938, 499;
— Alpinisme a Saint Martin Vesubie (Parte 1^a del Vol. II), 1950, 36.
- Paschiet** (Ghiet). - 1891, 379 - 1894, 321, 426 - 1895, 163 - 1896, 530 - 1904, 33 - 1915, 247.
- Paseo** (Cerro de) [Ande Peruviane]. - 1911, 74 - 1949, 176.
- Pascoti alpini**. - Miglioramento dei, 1893, 59;
— Sistemazione dei, 1907, 345.
- PASCOLI** Giovanni. - Necrologia, 1912, 125.
- Paseolo** (Cima del). - 1940, 514.
- Paseoso** (Piglione di). - 1894, 404.
- Pasi** Mta (P.so di) [Caucaso]. - 1889, 75.
- PASINI** Alarico. - Necrol., 1898, 311;
— Ricordo a, 1901, 391.
- Pasquale** (C.). - 1928, 397 sci.
- Pasquale** (M.). - 1887, 289, 361 - 1890, 100 - 1928, 397 sci - 1947, 423 inv.
- Pasquella** (M.). - 1906, 135 inv.
- Pass** (Campan. dei) [Moiazza]. - 1951, 206*.
- Passaporto** (Croda). - 1889, 359* - 1927, 106* - 1931, 700*.
- Passaggio** (M.). - 1882, 25, 117 inv. - 1888, 59, 285 - 1900, 331 - 1903, 339 - 1910, 150 inv. - 1911, 114, 157 - 1912, 114 - 1913, 331 inv.
- Passerin** d'Entrèves, v. D'Entrèves.
- Passiria** (V.). - 1928, 85 (In sci dalla, alla Palla Bianca) - 1940, 345.
- Passirio** (Alpi). - 1916, 288 - 1917, 14 - 1924, 32 - 1925, XVI (Sent. nelle) - 1930, 61 febr. (Da Rifugio a Rifugio; Vol I) - 1934, 4 (Guida M. d'I.) - 1936, 499 (Id.) - 1937, 38 (Guida M. d'I., Saglio) - 1939, 248 (Guida M. d'I., Saglio), 257, 479 (Guida M. d'I., Saglio), 531 (Id.) - 1940, 6 (Guida M. d'I., Saglio), 136, 163 (Guida M. d'I., Saglio), 333 (Id.), 387 (Id.), 448 (Id.) - 1941, 107 (Id.), 148 (Id.), 194 (Id.), 267 (Id.) - 1950, 41 (Id.), 106 (Id.), 260 (Id.), 308 (Id.) - 1951, 2 (Id.), 66 (Id.), 130 (Id.), 194 (Id.), 258 (Id.), 322 (Id.) - 1952, 2 (Id.), 66 (Id.), 130 (Id.), 202 (Id.), 266 (Id.), 330 (Id.) - 1953, 2 (Id.), 66 (Id.), 130 (Id.), 244 (Id.), 258 (Id.), 322 (Id.) - 1954, 2 (Id.), 66 (Id.), 130 (Id.), 194 (Id.), 258 (Id.), 322 (Id.).
- Passon** (Aig. du). - 1913, 143*.
- Passportenkopf**, v. Passaporto (Croda).
- Pastello** (M.). - 1898, 221 - 1901, 143 - 1903, 227.
- Pasterze** (Gh. di). - 1939, 179.
- PASTORE** Francesco. - Colle Vincent (Nuova via sul vers. Valsesiano), 1942, 184.
- Pastorelli** (Cima). - 1914, 287.
- PASTORELLO** Domenico. - L'alcool in Montagna, 1910, 257;
— La guerra all'alcool in Montagna, 1913, 69;
— L'escursione in sostituzione alla bettola è

- mezzo di propaganda antialcoolica?, 1915, 118.
- Pastrano** (P. del) [Cima Undici]. - 1932, 134, 143.
- Pasubio** (M.). - A. 75, 155 - 1885, 3 inv.* - 1888, 272, 287 - 1891, 95 inv., 358 - 1902, 362 - 1904, 118 inv. - 1906, 290 - 1907, 114, 470, 540 - 1909, 130, 155 - 1911, 122 inv. - 1915, 282 inv. sci - 1916, 227 - 1919, 112, 168 - 1920, 109² - 1925, 221 - 1934, 690 (Disgr.) - 1935, LXXXVII - 1937, V (Nuova strada sul), LI, LII, LX (Rotab. sul), LX, LXXVI, LXXVII (1° raduno naz. Guf) - 1940, 136, 141, 438 - 1941, 3², 294 - 1947, 62, 128, 655 - 1950, 41, 154 - 1951, 14* - 1954, 47*.
- Pasubio** (Porte del). - 1941, 291 (Strada delle Gallerie).
- Pasubio** (Rif.) [Alle Porte del Pasubio], v. anche: Papa A. (Rif.). - 1922, 188 (Inaug. lapide Caduti) - 1930, 680, poi v. Papa A. (Rf.).
- Patagonia**, v. anche: Patagonica (Cordillera) e Ande (Patagoniche). - 1937, 210 (Sped. ital.) - 1938, 469 (Sped. Bonacossa, Castiglioni, Gilberti, Dubose), 555 - 1939, 355 (Sped. De Agostini) - 1944, 58 - 1947, 211 (Turismo ed andinismo in) - 1949, 153.
- Patagonica** (Cordillera), v. anche: Patagonia ed Ande (Patagoniche). - 1946, 65 - 1947, 170, 208, 269.
- PATANI** Osvaldo. - Cuori e vette, 1945, 5.
- Patanña** (R.ca). - 1906, 88 inv. - 1923, 111 (Disgr.).
- Patchor** (P.co) [Pamir]. - 1950, 280.
- PATERA** Lothar. - Führer durch die Lienzer Dolomiten, 1910, 256.
- Paterkofel**, v. Paterno.
- Paterno** (Gruppo). - 1926, XX (Segnav.).
- Paterno** (M.). - 1901, 100 - 1911, 165* - 1913, 361* - 1934, 464 - 1935, 607 - 1919, 113 (Strade di guerra) - 1923, 240 - 1927, 106* - 1928, 372 - 1932, 197, 776² - 1933, 390* - 1936, 47 - 1937, LXXIX - 1939, 509 - 1946, 275 - 1947, 655 - 1950, 280.
- PATERNÒ** Nello. - La Grotta delle Colombe (Etna), 1936, 135.
- Paternò N. e Vadalà-Terranova R.**, v. Vadalà-Terranova e Paternò.
- PATERNOLLI** Nino. - Disgrazia, 1923, 211.
- PATOCCHI** Remo. - Decesso, 1953, 308.
- Patois Valdôtain**. - 1951, 58².
- Patos** (Cerro de los) [Ande]. - 1937, 302*.
- Patri** (C.). - 1890, 196*, 1894, 182.
- Patri** (P.). - 1882, 7* - 1890, 194 (P. Sud) - 1891, 220 - 1894, 182 (P. Nord), 182 (P. Sud) - 1897, 251 (Sud), 451 - 1907, 79 - 1916, 227 (P. Sud) - 1927, 270 - 1934, 499 (P. Nord)*, 500 (P. Nord e Sud) - 1935, 52 (P. Sud)* - 1939, 112 (P. Sud)*, 456 (Disgr.), 508 - 1950, 75 (P. Sud)*.
- Patria** (La). - Collezioni monografie U.T.E.T., 1929, 62.
- PATRONI** Alfredo. - La conquista dei Ghiacciai, 1925, XX - 1936, 107.
- Patschenkofel**. - 1941, 196.
- Patscherkofel**. - 1896, 68 inv. - 1937, LXIX (Monumento a Bilgeri).
- Patteriol**. - 1904, 24 - 1908, 90.
- Pattes des Chamois** (P.), v. Chamois (P. Pattes des).
- PATZAU** S. - Disgrazia, 1894, 22.
- Paù** (Cima) [Sette Comuni]. - 1911, 122.
- Pauhunri** (Himalaia Orient.). - 1932, 542 - 1938, 303 - 1943, 36 - 1948, 392, 442, 451 - 1951, 62², 126 - 1953, 121.
- Paularo** (M.). - 1892, 293.
- PAULCKE** Wilhelm. - Der Skilauf, 1898, 535 - 1905, 29 (Ediz. franc.) - 1907, 548 (4^a ed.); — In alta Montagna cogli sci, 1904, 182; — Gefahrenbuch des Bergsteigers und Skiläufers, 1943, 104.
- Paulinu** (P.). - 1902, 145.
- PAULINY** J.J. - Nuovo sistema di costruzione di carte topografiche, 1899, 210.
- Paulovatz Rodolfo** (Rif.) [All'Alpe Grande], v. anche: Alpe Grande (Rif. all'). - 1929, 71 - 1930, 427 (Inaug.) - 1932, 574 - 1944, 23 - 1947, 581 (Passato in territ. jugoslavo), 588.
- Paur** (C. della). - 1897, 240 (Est) - 1913, 224 (Id.).
- Paur** (R.ca della). - 1895, 381 - 1897, 233 - 1900, 85*, 246* - 1913, 224* - 1929, 291* - 1941, 62 - 1942, 70* inv.* - 1952, 272 inv.*
- Pausa** (Rif. al Lago della), v. anche: Fritzwaldhütte. - 1924, 76 - 1925, LVII - 1926, XIX (Frequent.) - 1927, VI (Id.) - 1928, 136 (Id.) - 1944, 23 - 1947, 591 - 1949, 181 - 1951, 238.
- Pausa Iva**. - 1935, 263.
- Pausa Marza** (Croda di). - 1890, 399* - 1898, 541 - 1914, 220.
- Pavaglione** (M.). - 1905, 82 inv. sci, 83 inv. sci.
- Pavallo** (M.). - 1896, 45.
- PAVAN** Celario. - (Dono alla Bibliot. Centr. C.A.I.), 1947, 256.
- Pavarino L. e Vaccari L.**, v. Vaccari e Pavarino.
- Pavè** (Le) [Delfinato]. - 1902, 153* - 1951, 40² (1*) - 1952, 24 (Statist. asc. par. S.).
- Paveoux** (Crête des). - 1934, 614*.
- Paveoux** (Pic des). - 1893, 41*.
- PAVESI** Camillo. - Disgrazia, 1901, 390.
- Pavesi** (Torre). - 1932, 702*.
- Pavia** (Cima) [Tàmer]. - 1911, 170 - 1928, 349*.
- Pavia** (Sez. C.A.I.). - 1920, 242 (Costit.), 246 (Id.) - 1926, LXXX - 1929, 71 - 1930, 375 - 1931, 442, 450 - 1944, 20 - 1945, 40 - 1946, 251 - 1947, 190, 367, 607, 656 - 1948, 96, 235, 277, 436 - 1949, 31, 86, 96 - 1950, 46, 88, 154, 259, 267, 318 - 1954, 3, 126.
- Pavione** (M.). - 1889, 425 - 1895, 493 - 1909, 234 - 1910, 86, 119, 153 - 1913, 336 (Asc. Tuckett 1868) - 1939, 455 - 1946, 319 - 1947, 128.
- PAWLIKOWKI** M. - Il gruppo di Monti Tatra (Un grande parco nazion. nell'Europa Centr.), 1932, 461.
- Payan** (Testa). - 1888, 179 - 1910, 24 inv., 119 inv., 152 inv. - 1915, 125 inv., 247;

- PAYEN H.** - Le touriste a Saint Gervais les Bains, 1883, 108.
- PAYER Julius.** - Bergfahrten (Erschliessungsfahrten in der Ortler-Adamello, 1864-68), 1925, XX.
- Payer Julius (Cima)** [Adamello]. - 1894, 398*, 441* - 1917, 198 inv.* - 1936, 116.
- Payer Julius (Forc. o P.so)** [Adamello]. - 1894, 441 - 1914, 343 - 1936, 115.
- Payer Julius (P.)** [Ortles]. - 1909, 156 - 1911, 58 inv. sci - 1940, 144, 147.
- Payer Julius (Rif.)** [Ortles], v. anche Payer Julius hütte. - 1922, 226 - 1923, 44, 189 - 1924, 69, 71, 74, 177, 261, XIX - 1925, LV - 1926, XIX (Frequent.) - 1927, VI (Frequent.) - 1928, 136 (Frequent.) - 1931, 374, 697 - 1935, LXIII - 1936, 357 (Telef.), 468 (Id.) - 1944, 23, 51 - 1947, 414, 578, 591 (Ripar.) - 1948, 384 - 1950, 82 (Riprist.), 88, 101, 131 - 1951, 238 (Effic.).
- Payer Julushütte** [Ortles], v. anche Payer (Rif.). - 1882, 30 - 1887, 113 - 1890, 170 - 1895, 221 - 1916, 290, 296 - 1922, 41 (Passa al C.A.I.), poi v. Payer (Rif.).
- Payerjoch** (Ortles), v. Suldenjoch.
- PAYERNE Aimé.** - Disgrazia, 1896, 351.
- Payne** (Cerro [Terra del Fuoco]. - 1937, 304*.
- Payot Alphons (P.)** [Aig.s Marbrées]. - 1928, 167.
- PAYOT Frederic** (Guida). - 100^a asc. del M. Bianco, 1895, 222.
- PAYOT Michel.** - Necrologia, 1908, 49.
- Payot Michel (P.)** [Aig.s Marbrées]. - 1928, 167 (P. N.O.), 167 (P. S.E.).
- PAYOT P. e TAIRRAZ G.** - Chamonix e le Mont Blanc, 1952, 320.
- PAYOT Venance.** - Guide du botaniste dans les Alpes Pennines, 1882, 94;
— Description pétrographique de la chaîne du M. Blanc, 1886, 96.
- Payu** [Karakorum]. - 1910, 15 (Suppl. n. 1).
- Pazienza (B.co della)** [Gr. Paradiso]. - 1893, 42* - 1908, 92*, 96* - 1912, 78 - 1927, 268*, 269* - 1946, 302.
- Pazienza (C. della)** [Gr. Paradiso]. - 1940, 257*.
- Péaiaux (M.).** - 1911, 288* - 1914, 287.
- PEANO Emilio.** - Med., bronzo Val. Civ., 1933, 386.
- PEARCE F.** - Carte géologique du massif du M. Blanc, 1902, 114.
- PECCO Edoardo.** - Necrologia, 1886, 159.
- PECCOZ (C.)** [Emilius]. - 1903, 75 - 1907, 51.
- PECCOZ BECK Luigi.** - Artigianato in Montagna, 1938, 49.
- Péce (P. de).** - 1923, 199.
- Peeniceo (M.).** - 1939, 287.
- Pécelet (Aig. du).** - 1885, 107 - 1899, 51, 137 - 1903, 199, 336 - 1904, 196, 205, 234, 372, 422 - 1905, 40, 148 - 1907, 131* - 1911, 124* - 1913, 123² - 1914, 344 - 1948, 301.
- Pécelet (C. de).** - 1887, 366.
- Pécelet (Gruppo).** - 1901, 25 (Monogr.).
- Pécelet-Polset (Rif.).** - 1928, 53 - 1932, 377.
- Pecoli (Torre dei).** - 1938, 108* - 1947, 509*.
- Pecora (Cima della)** [Gleriis]. - 1930, 32, 38*, 52 febr. - 1938, 109*.
- Pecora (Forc. della)** [Gleriis]. - 1930, 32, 38, 52 febr.
- Pecoraio (P.so del).** - 1886, 211.
- Pecore (Cima delle)** [Venoste]. - 1940, 472.
- Pecore (M. delle)** [Vertana]. - 1926, 43* - 1936, 30.
- Pedavena (Sottos. C.A.I.).** - 1947, 557 (Costit.).
- Peder (II)** [Angelo]. - 1936, 34.
- Peder (P.so).** - 1936, 34.
- Peder (P.)** [Angelo]. - 1909, 156 (Di dentro, di fuori, di mezzo) - 1936, 34 (Di dentro), 34 (Di fuori).
- Pederiva (Fiamma), v. Fiamma (La)** [Larsec].
- PEDERIVA Marino.** - In Etiopia: Monte Adī Briē, 1937, 200.
- Pederspitze (Angelo), v. Peder (P.).**
- Pederù (Rif. alb.).** - 1927, 103 - 1935, 83.
- PEDRANZINI Battista (Guida).** - Sottoscriz. per, 1882, 12, 84, 95;
— Disgrazia, 1883, 5.
- Pedranzini Battista (P.)** [Treséro]. - 1885, 88 - 1887, 249, 359, 379 - 1890, 309, 398 - 1898, 540 - 1902, 102, 215 - 1905, 4, 433 - 1906, 127, 368, 478 - 1909, 132 - 1911, 348 - 1912, 50, 52², 78, 79², 113, 114 - 1933, 425.
- PEDRANZINI Ermenegildo (Guida).** - Disgrazia, 1940, 69.
- PEDRAZZINI Carlo.** - Qual'è il punto culminante dell'Aig. de Pécelet, 1905, 40.
- PEDRINI Erberto.** - Disgrazia, 1933, 388;
— Necrol., 1933, 391.
- Pedrini Erberto (Campaniletto)** [Brenta]. - 1933, 561* - 1935, 485*.
- Pedriola (Alpe).** - 1943, 24.
- Pedriola (Rif. all'Alpe), v. Rifugi: Zamboni R. e Zappa M.**
- Pedrisza (Guglie della)** [Sierra di Guadarrama]. - 1946, 129.
- Pedrosa (Corna)** [Pirenei]. - 1936, 427.
- PEDROTTI A.** - Monologo sul sesto grado (Film), 1953, 384.
- PEDROTTI Giovanni.** - Necrol., 1938, 463;
— Commem., 1945, 56.
- Pedrotti Giovanni (Rif.), v. anche: Rosetta (Rif.).** - 1939, 284 (Nuova denomin. del Rif. Rosetta) - 1943, 101 - 1944, 6 (Danneg.), 24, 58 - 1947, 588 - 1951, 55 (Ricostruz.) - 1952, 3, 53, 172 (Storia e ricostruz.) - 1953, 51 (Inaug.), 75 (Id.), 130, 169, 266 (Via ferrata col Rif. Mulaz) - 1954, 238 (Sent. col Rif. Mulaz) - 1954, 370², 371 (Frequent.).
- Pedrotti Tommaso (Rif.)** [Bocca di Brenta], v. anche: Rif. Tosa. - 1921, 94 (Inaug.) - 1925, LXXXIII - 1941, 313 - 1943, 53, 101 - 1944, 24 - 1945, 36 (In effic.) - 1948, 93, 124, 382 - 1949, 127, 195 - 1950, 100, 130 - 1951, 184 - 1953, 130 - 1954, 370², 370 (Frequent.).
- Pedul (M.), v. Pedum (M.).**
- Pedule da roccia.** - 1896, 200 - 1934, LXXXVII.
- Pedum (M.).** - 1889, 240, 262 - 1891, 217, 219 - 1894, 223 (Occid. e Orient.) - 1899, 354 - 1903, 55 - 1908, 90 inv. - 1912, 80 - 1913, 76.
- * **PEGASO** (Pallone). - 1909, 290 (Attterraggio a 2600 m.).

- Pegherolo (M.)** - 1908, 420* - 1911, 121 - 1912, 79 - 1913, 107.
- Peglia (M.)** - 1899, 493.
- PEGARARI L.** - Contribuzione alla fauna della V. Dora Baltea, 1883, 108.
- Pegro (P.zo) [Ticinesi]** - 1913, 143*.
- PÉGUY Ch. P.** - La neige, 1953, 251.
- Peigne (Aig. du)** - 1924, 111*, 195* - 1925, 55*, 57 (Storia alpin.) - 1927, 111*² - 1928, 53, 124* - 1932, 236*², 237*, 246*² - 1941, 60 - 1948, 89* - 1950, 255 - 1954, 316.
- Peigró (M.) [Cozie]** - 1913, 203².
- Pellsteingruppe** - 1951, 173 (Guida, Landl).
- Pelo (P. di)** - 1906, 368, 478 - 1911, 348 - 1912, 50, 52², 78, 79², 113, 114 - 1933, 427.
- Peirabroe (Cima di)** - 1899, 197 inv.* - 1901, 97 - 1902, 98 - 1906, 477* - 1908, 91, 95, 97, 135 - 1910, 153*, 190*, 215* - 1913, 215 - 1914, 289 - 1915, 84 - 1916, 86 - 1939, 109 sci - 1952, 181* - 1953, 375.
- Peirabroe (Gh. di)** - 1912, 146 (Osserv. sul) - 1913, 136 (Osserv. sul, 1912) - 1916, 44.
- Peirabruna (R.che di)** - 1909, 321*.
- Peirafica (P. di)** - 1933, 550.
- Peirafica (Torrioni di)** - 1933, 550*.
- PEIRER Lancel.** - Morente ladino nel Canton dei Grigioni, 1935, 664.
- Peirous (Roc) v. anche: Fourneaux (Les)** - 1888, 43 - 1911, 83, 120, 122.
- Peischelkopf** - 1915, 282 sci.
- Peitler Kofl, v. Putia (Sass da)**.
- Peitschkopf** - 1909, 85 inv.²
- Pejës (P.so) [Albania]** - 1941, 193, 194.
- Pelá (M.)** - 1901, 56 inv. sci.
- Pelagatta (Rif. al P.so), v. Scalorbi P. (Rif.)**.
- Pélago (Caire Negre del)** - 1898, 483* - 1906, 166 - 1913, 230* - 1931, 168* - 1939, 110*².
- Pélago (M.)** - 1898, 100 inv.* - 1906, 166 - 1912, 115*.
- Pélaou Blanc** - 1890, 21 - 1925, 144*.
- Pelas Verney (Canale) [Delfinato]** - 1952, 24*.
- Pelat (M.) [Marittime]** - 1891, 362 - 1896, 76 - 1913, 168.
- Pelato (M.) [Apuane]** - 1909, 50 inv.* - 1910, 84 inv.* - 1928, 43* - 1951, 230 inv.
- Pélens (Aig.s de)** - 1896, 63 - 1901, 151 - 1903, 162 - 1906, 167* - 1907, 88 - 1908, 53* - 1913, 109*, 168, 179, 230 - 1914, 345* - 1928, 55* - 1929, 46* - 1933, 448.
- Pélens (Gr. Gendarme de)** - 1914, 345* - 1929, 46*.
- Pélens (Forc. de)** - 1914, 345*.
- Pelerins (Aig. des)** - 1906, 367 (Centr.)*, 367 (Orient.)* - 1925, 55 - 1927, 111*² - 1928, 315 inv.*
- Pélerins (C. des)** - 1930, 294 (C. sup.)*, 306*.
- Pelf (M.)** - 1892, 253, 284, 301 - 1895, 86 (Segnav.), 221 (Id.) - 1899, 99* - 1912, 51 - 1914, 107.
- Pelf (Sass de)** - 1932, 494.
- Pellaglia (M.)** - 1903, 145 (Segnav.).
- Pellarini Luigi (Rif.) [Al Jof Fuart]** - 1925, 27 (Inaug.), LII - 1926, 71 - 1929, 32, 138 - 1930, 618 (Ampliam.) - 1931, 497, 639, 771 - 1933, 220 (Targa E. Desimon) - 1934, 227 - 1935, CXLIII - 1940, 116 (Scuola naz. alpin.), 230 (Id.) - 1944, 24 - 1945, 27, 28 - 1947, 591, 592 (Ripar.) - 1949, 31, 193, 194 - 1950, 100, 315.
- PELLATI N.** - La 1^a ascen. ital. al Gross Glockner, 1883, 59.
- Pellecchia (M.)** - 1893, 368 - 1896, 115 - 1897, 395 - 1899, 68 - 1902, 219 - 1906, 22 - 1907, 172 inv. - 1908, 40 inv. - 1909, 154 inv., 155 inv. - 1915, 154 inv., 285 inv.² - 1917, 83 inv. - 1920, 149.
- Pellecchia (P.zo)** - 1896, 115 - 1897, 395 - 1917, 84.
- Pellegrini G.B. (Cima) [Croda Rossa di Sesto]** - 1920, 190*.
- Pellegrini G.B. (Forc.) [Croda Rossa di Sesto]** - 1913, 76* - 1932, 280, 284 - 1940, 112*.
- Pellegrini G.B. (Torre) [Croda Rossa di Sesto]** - 1913, 76*, 383* - 1915, 281* - 1928, 351* - 1932, 203, 280, 281, 284 - 1940, 112*.
- PELLEGRINI Luigi** - P.zo Camino-Adamello-Cima Tosa, 1890, 141.
- PELLEGRINI-COSSA Maria** - Necrologia, 1898, 145.
- Pellegrino (M.) [Palermo]** - 1925, LXXV (Staz. alp. al) - 1953, 266 (Grotte).
- Pell e Oss (Gruppo sez. Monza)** - 1950, 257.
- Peller (Cima)** - 1954, 10.
- Peller (Rif.) [Brenta]**, v. anche: Lorenzoni P. (Rif.) - 1925, LXXXIII - 1941, 315 - 1942, 204 (Cambia denomin. in Rif. Lorenzoni P.) - 1950, 39 (Seggiovia da Malè) - 1951, 55 (Ricostr.) - 1952, 247 - 1953, 130 - 1954, 10 (Nuovo), 163 (Sent. col P.so Grostè), 370², 370, (Frequent.).
- Pellée (V.)** - 1896, 303 (Serv. vett.) - 1926, 32 Cop. (Itinerari sciistici, Ferreri e Balilano).
- Pellée (Sez. C.A.I. Val) [Uget]** - 1944, 21, 24 - 1945, 42, 45.
- Pellina (V.)**, v. Valpellina.
- PELLINI G.** - Ortisei e la Val Gardena, 1937, LII.
- PELLINI Silvio** - Al Gran San Bernardo, 1903, 316.
- PELLISSIER Agostino (Guida)** - Disgrazia, 1947, 501;
— Necrol., 1947, 548 - 1948, 276.
- PELLISSIER Arturo** - Disgrazia, 1949, 85, 159.
- PELLISSIER Giov. Batt. (Guida)** - Necrol., 1911, 271;
— Lapide a Valtourn., 1912, 293;
— Rievocaz., 1946, 18.
- PELLOUX Alberto** - Fra le Graie e le Pennine, 1891, 347;
— Un'ascensione al Rothorn di Zinal, 1895, 148;
— Grand Combin per vers. S.E., 1899, 11;
— La Valle d'Aosta, 1901, 356.
- PELLOUX Leone** - Necrol., 1907, 322, 474.
- Pelmetto** - 1896, 290*, 533* - 1898, 96 - 1909, 158* - 1918, 33* - 1927, 104* - 1928, 350 - 1938, 502* - 1939, 55* - 1950, 44.
- Pelmo (M.)** - 1882, 55 inv.* - 94 - 1887, 291 - 1888, 53, 94, 226 - 1889, 320, 330, 357 - 1890, 382, 431 - 1891, 32, 75, 355², 395 -

- 1892, 71, 275, 386 - 1893, 23, 204, 291², 338 - 1894, 26, 57 - 1895, 283, 360 (Ball), 387, 430, 478 - 1896, 110, 111, 523 - 1897, 62 (Libro di Vetta) - 1898, 95*, 98, 315 - 1899, 460 - 1901, 177* - 1902, 271 - 1905, 54, 298 - 1906, 138, 370 (Disgr.) - 1907, 79, 117, 171 - 1909, 44 - 1911, 85², 122 - 1912, 31, 51, 77, 91, 115, 188, 395 - 1913, 107 - 1914, 345 - 1915, 148, 245, 282, 283 - 1918, 33, 138, 140 - 1925, 142 (Flora) - 1926, XLVIII - 1927, 92, 103*, 289 - 1928, 350² - 1931, 218*, 222*, 700 - 1932, 493* - 1934, 90*, 105, 464 - 1935, XXXVIII inv., 605 - 1938, 122, 512 - 1940, 65 - 1941, 64 - 1947, 14², 191 - 1950, 38, 40, 44, 188 - 1951, 43*, 253, 276 (Disgr.), 277 (Id.), 279 (Id.), 341 (Storia) - 1952, 27 (Par. N.), 77, 78, 78 inv.*, 81, 141, 240, 296, 298 - 1954, 244.
- Pelmo** (Rif. al), v. anche: Venezia (Rif.) - 1891, 391 (Prog.) - 1892, 12, poi v. Venezia (Rif.).
- Pelosana** (Cima). - 1912, 77* - 1918, 140* - 1928, 350*.
- PELOSI** Carlo. - La Conquista spirituale della Montagna, 1932, 165, 740;
— A te, Alpe (Liriche), 1933, 625 - 1934, 512;
— Antitesi di Lammer, 1934, 28;
— Commento ad uno scritto di C. Del Croix, in morte di Re Alberto, 1934, 269.
- Peloso** (Col) [Zoldo]. - 1888, 320
- Peloso** (M.) [Giulie]. - 1893, 54.
- Peloso** (P.zo) [Retiche]. - 1907, 81*.
- Pelouse** (Cima di) [Marittime]. - 1905, 17.
- Pelouse** (C. della) [Cozie]. - 1899, 98 inv.
- Pelsa** (Cantoni di). - 1927, 85, 87, 88 - 1929, 191 - 1930, 520.
- Pelsa** (Forc. di). - 1909, 311*.
- Pelsa** (M. Alto di). - 1912, 78 - 1927, 85, 1943, 46 (Anticima)*.
- Pélsa** (Torre di). - 1927, 87, 89 - 1938, 502*.
- Peluso** (M.), v. Pelmo (M.).
- Pelvas** (M.), v. Paravas (M.).
- Pelvat** (Tête du) [Cozie]. - 1882, 21.
- Pelvo** (Cima del) [V. Ripa]. - 1893, 238 - 1900, 233, 389 - 1912, 105, 107 - 1915, 282 - 1916, 160 - 1917, 199 - 1923, 38*.
- Pelvo** (Gruppo del) [V. Ripa]. - 1887, 1 - 1888, 268 - 1889, 1, 253, 401.
- Pelvo** (M.) [V. Germanasca]. - 1900, 233 - 1916, 227.
- Pelvo** (M.) [Orsiera]. - 1896, 28 - 1900, 233.
- Pelvo** (Rocche del) [Elva]. - 1893, 68.
- Pelvo** di Chiabrera. - 1900, 233 - 1947, 406.
- Pelvo** (d'Elva). - 1890, 438 - 1893, 68 - 1895, 474* - 1899, 315 - 1900, 233 - 1906, 483 - 1907, 142 - 1908, 178 - 1911, 84, 88, 103 - 1947, 406 - 1949, 62, 126 - 1952, 296.
- Pelvoux**. - 1882, 21 - 1885, 281 - 1886, 45, 168, 192, 277 - 1890, 88 - 1891, 19, 31 - 1892, 53* - 1896, 451 - 1898, 538 - 1899, 54, 112, 140, 314 (P. Puiseaux), 504 - 1900, 28 - 1901, 99, 431 - 1902, 101 (P. Puiseaux)*, 151 - 1903, 315, 315 (Monogr. Coolidge) - 1904, 252, 467 (P. Durand e Puiseaux) - 1907, 81, 111 - 1908, 237 - 1909, 45 - 1910, 165 - 1911, 52, 122, 151*, 372 - 1913, 31, 202, 335 (Asc. Tuckett 1862) - 1914, 286 - 1915, 245 - 1924, 50 (P. Puiseaux), 201 (Monogr. Santi) - 1927, 3 (Asc. Coolidge), 170* - 1928, 54 inv.*, 133 - 1931, 738* - 1940, 5 - 1949, 8 - 1954, 167.
- Pelvoux** (Berceau Neigeux des glaciers du). - 1924, 202;
- Pelvoux** (C. du). - 1924, 201, 202 - 1952, 392 (Statist. trav.).
- Pelvoux** (Gruppo). - 1884, 11 - 1885, 107, 328 - 1886, 67 (Rif. nel) - 1887, 411 - 1888, 50, 424 - 1893, 413 - 1903, 315, 462 - 1905, 26 (Osserv. sui ghiacc. del) - 1924, 201 (Monogr.).
- Pelvoux** (Massif du). - 1892, 213 (Carte du di H. Duhamel) - 1948, 273 (Guida Devies e Lalou, Vol. 2^o) - 1952, 262 (Id., 2^a ed.).
- Pelvoux** (Parc National). - 1928, 54.
- Pelvoux** (Petit). - 1924, 202.
- Pelvoux** (Trois Dents du). - 1951, 40*.
- Pelz** (M.). - 1917, 102.
- Pelz** di Sapotocco (M.). - 1931, 206.
- Pelz** di Trenta (M.). - 1931, 203.
- Pelz** della Val Bala (M.). - 1931, 206.
- Pelz** grande (M.). - 1931, 206.
- Pemmer** (Rif.) [Renon]. - 1924, 74.
- PEMSEL** Giovanni. - Disgrazia, 1894, 369 - 1895, 58.
- Peñalara** (Real Sociedad de alpinismo [Madrid]). - 1931, 584.
- Peñalara** (Riv. de la Sociedad Espanola de alpinismo). - 1932, 391 - 1934, 107, 152, 211, 266, 335, 402, 516, 576, 633 - 1935, 51, 160, 268, 335, 441, 498, 555, 607 - 1936, 48, 98, 147, 245, 288, 416 - 1946, 373 - 1947, 188, 464 - 1948, 140, 431 - 1949, 82, 121 - 1950, 84, 145, 146, 148.
- Peñalara** [Sierra Guadarrama]. - 1941, 196 - 1946, 130.
- Penca** (P.zo). - 1906, 165.
- Penchée** (Aig.) [Aig.s Dorées]. - 1930, 176*.
- Pendente** (Vedretta), v. Vedretta Pendente.
- Pendlee** (R.ca) [Euganei]. - 1906, 68 inv. - 1910, 84*, 150* - 1936, LIX - 1938, 383* - 1939, 336*, 455 - 1942, 163, 166², 167² - 1944, 46 (Disgr.), 52 (Scuola alpin.) - 1945, 62 (Commem. E. Comici).
- Pendolo** (M.). - 1940, 228.
- PENDELBURY** R. - Necrologia, 1903, 240.
- Pène** Blanche (M.), v. Penne Blanche (M.).
- Penegal** (M.). - 1893, 405 (Disgr.).
- Penegalhütte**. - 1916, 293.
- Pengelstein**. - 1911, 83 inv.
- PENHALL** William. - Necrologia, 1882, 163.
- Pénibles** (Rochers), v. Ambin (Tre denti d').
- Penlee** (M.). - 1885, 350 - 1890, 340 - 1903, 49 inv.
- Penna** (M.) [Appenn. Ligure]. - 1882, 27 inv. - 1885, 350 - 1887, 229 - 1888, 192 - 1894, 132 inv., 324 - 1895, 81 inv. - 1896, 232, 249 - 1897, 394 - 1901, 462 - 1906, 147 inv. - 1910, 87 inv., 116 inv. - 1911, 54, 84, 92, 103, 122 - 1912, 79 - 1913, 49² (1 inv.) -

- 1914, 165, 166, 288, 320, 322, 345 - 1915, 121 inv., 190.
- Penna (M.)** [Appenn. Umbro-Marchigiano]. - 1897, 383 - 1954, 106.
- Penna (M.)** [Pelmo]. - 1888, 321.
- Penna e Piccozza* (Giussani). - 1926, 1.
- Penne (R.ca delle)**. - 1922, 143 inv.
- Penne (Sez. C.A.I.)**. - 1934, 41 - 1935, 205 - 1936, 499 (Sciogl.) - 1937, 38, LXXVII - 1938, 344, 512 - 1940, 339, 340, 487 - 1942, 176 - 1944, 20 - 1950, 220 (Costit.) - 1954, 126.
- Penne (Sottos. C.A.I.)** [Pescara]. - 1947, 363 (Sciogl.).
- Penne Blanche**. - 1890, 197* - 1939, 87, 537.
- Pennello (M.)**. - 1920, 53.
- Penne Rosse (Capo)** [Corsica]. - 1941, 81.
- Pennine (Alpi)**, v. anche: Valaisannes (Alpes). - 1886, 349 - 1888, 311 (Nelle), 418 - 1889, 213 (Guida Martelli e Vaccarone, Vol. II, Parte 1^a, V. di Lanzo e Canavese), 353, 354, 411, 422 (Fotogr.) - 1890, 30, 109, 189 (Guida Conway), 210 (Id.) - 1891, 171 (Id.), 198 (Id.), 337 (Traversate nelle), 347, 397 - 1893, 43 - 1894, 258, 320 - 1895, 348, 382, 425 - 1896, 63, 143 (Nuove asc. nelle), 486, 527 - 1897, 134, 387 - 1898, 139, 176, 339, 526 - 1899, 23, 338, 423, 425, 426, 460 - 1901, 58, 60², 91, 177, 384, 386, 407, 410 - 1902, 56, 217, 402, 403, 437 - 1903, 53, 130, 334, 335, 451, 452, 486, 488, 489 - 1904, 93, 94, 374 (Occ.), 428², 463, 469 - 1905, 18, 20, 87, 294, 403 - 1906, 170, 254, 322, 368 - 1911, 310 - 1912, 394 (Viaggio nelle nel 1800) - 1923, 88 (Statist. delle ascen. inv. nelle) - 1926, LII (Osserv. sui ghiacc. delle) - 1927, 23 (Nuove ascen. nelle), 146 (Limiti delle) - 1928, 132 (Ascen. inver. delle Vette oltre i 4000 n. delle), 194, 237 - 1929, 299 - 1930, 9 febr. (Sci) - 1935, 441 - 1938, 166, 223, 389 - 1951, 77 (Osserv. sui gh. delle), 258 (Da Rifugio a Rifugio, Saglio), 316 (Id.), 322 (Id.) - 1952, 2 (Id.), 136 (Id.), 202 (Id.), 249 (Id.), 266 (Id.), 330 (Id.) - 1953, 2 (Id.), 66 (Id.), 130 (Id.) - 136 (Id.), 244 (Id.), 322 (Id.) - 1954, 2 (Id.), 43, 66 (Da Rif. a Rif., Saglio), 130 (Id.), 194 (Id.), 258 (Id.), 322 (Id.).
- Pennine Centrall (Alpi)**. - 1890, 210 (Guida, Conway).
- Pennine Eastern (Alps)**. - 1891, 171 (Guida, Conway), 198 (Id.).
- Pennine Occidentall.** - 1896, 19 (Prime ascen. nelle). - 1904, 374.
- Pennine Orient. (Alpi)**. - 1895, 79 - 1896, 461 (Nelle) - 1897, 452 - 1900, 155, 394.
- Pennines (Alpes)**. - 1882, 94 (Guide du Botaniste dans les).
- Pennino (M.)**. - 1893, 403 - 1897, 22 - 1898, 443.
- Pennsylvania Alpine Club*. - 1931, 584.
- PENSA Angelo**. - In Valle Varaita, 1919, 169; — Viso di Vallanta, 1920, 196; — Discorrendo di carte e di guide, 1924, 136; — Cima delle Lobbie, 1927, 256; — Il M. Capanne nell'isola d'Elba, 1929, 36.
- Pensi-La** [Karakorum]. - 1914, 135.
- Pensile** (Ghiacciaio) [Cima Undici]. - 1932, 89, 197, 229.
- Pentelikon** [Grecia]. - 1913, 231.
- Pentidattilo (M.)**. - 1904, 281.
- PENZIG O.** - Flora alpina illustrata, 1902, 290, 364; — Flore colorié de poche du litoral Méditerranéen de Gène à Barcellona e Corse, 1902, 365.
- PENZO Piercarlo**. - Al Gran Tomori, 1943, 76.
- PEOLA P.** - Le oscillazioni climatiche in Val d'Aosta, 1931, 246.
- Péou (Roc)** [Cozie]. - 1888, 408*.
- Pepoiri (M.)**. - 1898, 485 - 1899, 197 inv., 232.
- Pera (M.)**. - 1915, 273, 276, 281.
- PERACCA Luigi**. - L'alta Val di Susa dal 1804 al 1900, 1912, 287.
- Peraciaval (Bocche di)**. - 1893, 332* - 1895, 349 - 1906, 169 (Sud) - 1929, 377 (Sud) sci - 1951, 224.
- Peraciaval (P.)**. - 1888, 350 - 1903, 489 - 1909, 86 (Id.), 228 (Id.) - 1913, 141², 203², 231 - 1914, 288 - 1916, 55 - 1917, 198.
- Peraciaval (Rif.)**, v. anche: Cibrario L. (Rif.). - 1890, 82 (Prog.), 432 - 1891, 42, 193, 223 (Inaug.) - 1892, 11 - 1914, 292 (Cambio serrat.) - 1915, 160 - 1919, 196 (Itin. Sari dal) - 1931, 432 - 1937, 348 - 1938, 112 - 1940, 22 (Ingrand.) - 1941, 78, 220 (Cambia denomin. in Rif. L. Cibrario).
- Pera di Fassa* (Sottos. C.A.I.) [Trento]. - 1944, 21.
- Peralba (M.)**. - 1900, 22, 131 - 1903, 466 - 1909, 158 inv. - 1911, 85 - 1912, 116 - 1913, 384 - 1914, 322* - 1917, 8 - 1918, 33 inv. - 1926, 112*² - 1928, 352*⁴ - 1938, 176 inv. sci - 1947, 655 - 1948, 144 - 1952, 55*, 296.
- Peralba (Rif. al M.)**, v. Calvi P.F. (Rif.).
- PERALDO Eusebio**. - Necrologia, 1909, 394.
- Peralora (Cimon di)**. - 1914, 150.
- Peralora (M.)**. - 1914, 150, 152.
- Pera Lorenzi**, v. Père Laurent.
- Peralungia (Sassógher)**. - 1939, 54*.
- Perarolo**. - 1913, 174 (Ferr. con Belluno).
- PERATHONER Roberto** (Guida). - All'o.d.g., 1935, 391.
- Peratza (Cima di)**. - 1911, 52*, 123*.
- PERAZZI Costantino**. - Ascensione del Lyskamm per nuova via, 1884, 100; — Cap. Sella al Lyskamm - Tariffe delle Guide-Fanciulli alpin. - Dal C. Teodulo alla Cap. Sella, 1885, 293; — Targa a Q. Sella alla Cap. omon. al Felik, 1886, 214; — Fanciulli Alpinisti - Dalla Cap. Sella al C. Teodulo pel Castore - Da Mauvoisin ad Arolla pei Colli Giétroz e di Seilon - Da Arolla a Zermatt pei Colli di M. Brulé e Valpellina, 1886, 369; — Necrol., 1896, 460, 496; — Commem., 1896, 547 - 1898, 387 - 1899, 76 - 1927, 164; — Lapide a Gressoney la T. (Chiesa), 1898, 381; — Lapide a Gressoney la T. (Alb. Thedy), 1898, 534.

- Perazzi Costantino** (Canale) [Rosa]. - 1948, 390.
Perazzi Costantino (Cresta) [Lyskamm Orient.]. - 1889, 409 - 1903, 474.
Perazzi Costantino (P.) [Felik]. - 1908, 93, 136 - 1913, 107 - 1915, 190² - 1948, 144.
Percé (Fenêtre de M.). - 1917, 200* - 1923, 63.
Percé (M.) [Velan]. - 1894, 258* - 1896, 484 - 1913, 98 - 1920, 135* - 1923, 59 (P. Nord)*, 63 (Id.) - 1927, 51 (P. N. e S.)*.
Percée (Aig.) [Graie]. - 1904, 267* - 1920, 61, 64*, 65 (Cronist.).
Percées (Aig.s) [Tignes]. - 1935, 554.
Percia (C. e P.) v. Pertz.
Percia (Mare), v. Mare Percia.
Perciata (Grotta) [Canicatti]. - 1953, 231.
Percoz e Gradenigo, v. Gradenigo e Percoz.
Perdido (M.) [Pirenei]. - 1936, 427, 432 - 1941, 196.
Perdu (M.) [Pirenei]. - 1935, 497 - 1952, 158, 223, 300.
Perduto (C.) [Levanne]. - 1884, 119 - 1894, 11*, 14.
Père Éternel [Bianco]. - 1898, 466 - 1910, 50 - 1928, 315* - 1934, 566*, 614* - 1936, 101 - 1939, 223 - 1951, 264.
PEREGO Giuseppe. - Attendamenti e campeggi (Rendiconti e preventivi), 1951, 333.
PEREGO Peppo. - Ricordo al Rif. Marinelli al Bernina, 1943, 102 - 1952, 115.
Perekop [Crimea]. - 1893, 123.
Père Laurent. - 1919, 72, 73.
PERETTI Luigi. - A proposito del Parco Nazionale del Gran Paradiso, 1932, 556; — Necrologia di F. Sacco, 1949, 59.
PERETTI Renato. - Necrologia, 1937, LXXX.
PERGAMENI Francesco. - Nuove ascensioni nel gruppo del Gran Paradiso, 1914, 169; — La Roccia Viva (1^a asc. vers. N.), 1914, 369; — Nuovi itinerari ai Becchi della Tribolazione, 1916, 151; — Decesso, 1916, 151; — Disgrazia, 1916, 199; — Necrol., 1916, 234; — Commem., 1917, 34.
Pergameni Francesco (P.) [Becchi Tribolazione]. - 1913, 328* - 1914, 324*, 345* - 1916, 154* - 1925, 256 - 1947, 186 inv.*
Pergameni F., Balestreri U. e Ranzi, v. Balestreri ecc.
Pergine (Sottos. C.A.I.) [Trento]. - 1944, 21.
Périades (Les) [Bianco]. - 1890, 383 - 1891, 99 - 1909, 310 - 1927, 112 (P. Cupelin Auguste)*, 112 (Brèche Puisseaux)*, 112 (P. Simond Alfred)*, 112 (P. Simond François)*, 112 (P. du Sisyphé)* - 1928, 167 (P. Cupelin Aug., P. Simond A., P. Simond F., P. du Sisyphé), 167 (P. Cupelin Ed.), 167 (P. Perret Paul), 424 (P. Cupelin A. ed Ed.) - 1929, 445 (P. Cupelin A. ed Ed.) - 1930, 305 (P. Clot)*, 305 (P. Daurensan)*, 305 (Brèche Puisseaux)* - 1933, 609*, 609 (P. Nini Pietrasanta)* - 1939, 223 (Id.) - 1940, 453.
Périades (Arête des). - 1928, 167, 424* - 1929, 445*.
Pericoli (Campo), v. Campo Pericoli.
Pericoli dell'alpinismo (E norme per evitarli). - 1889, 271 (Fiorio e Ratti), v. anche: Pericoli della Montagna.
Pericoli della Montagna, v. anche: Pericoli dell'Alpinismo. - 1883, 36 - 1884, 4 (Concorso dello S.A.C. per pubblic. sui) - 1885, 278 (Id.) - 1886, 67, 128 (Zesigmondy) - 1887, 124 (Id.) - 1888, 230 (Baumgartner).
Pericoli della neve e valanghe, v. anche: Neve. - 1938, 175 - 1940, 218.
Pericoli delle valanghe, v. anche: Valanghe. - 1916, 307 - 1941, 117 - 1943, 104 - 1949, 47 (Difesa contro i).
Per il monte contro l'alcool, v. Alcool (In Montagna).
Perija (Sierra de) [Venezuela]. - 1938, 13.
PERINI Dario. - Lo spopolamento montano nella Valle dell'Avisio, 1935, 393; — Regresso demografico della Montagna trentina, 1935, 475; — Aspetti e problemi dell'economia montana, 1937, LXXXII - 1940, 10.
PERINO Alfredo. - Come abbiamo traversato le Grandi Muraglie, 1942, 24.
Periodici alpinistici. - (Molto irregolare fu, nella R.M., la citazione sia dei periodici alpinistici e del loro contenuto, che delle varie Società. Date queste incompletezze di citazioni, sorse il dubbio sulla opportunità di farne o meno la loro elencazione. Per altro prevalse il criterio di riportare egualmente queste voci, anche se incomplete, perchè sempre di aiuto nelle ricerche bibliografiche. Per le ricerche stesse v. Singoli nominativi dei periodici), 1928, 53 (Sommari dei, dal 1913 al 1927), 124 (Id.) - 1937, 133 (E' soppressa pubblic. sommari).
Periodici e libri ricevuti, v. Libri e periodici ecc.
Periodici scientifici, v. Singoli nominativi.
PERKONIG J.F. - Das Verzauberte Gebirg, 1938, 12, 103.
Perledo. - 1925, CVI (Rot. con Esino).
PERLINI Renato. - Un'ascensione sul Dinara, 1922, 9; — Fauna alpina, 1923, 94.
PERLO Pietro. - Disgrazia, 1926, CIII.
Permessi fotografici, v. Divieti Militari.
PERNETTAZ Giacomo. - Disgrazia, 1887, 403.
PERNHARDT Marco. - Lapide sul Tricorno, 1924, 121.
Perniei Nino (Rif.) [Alla B.ca di Trat]. - 1929, 69 - 1943, 101 - 1944, 24, 59 - 1947, 591, 592 (Ripar.) - 1948, 383 - 1949, 127 - 1950, 100, 130 - 1953, 130 - 1954, 370, 370 (Frequent.).
PEROL Clemente. - Med. Arg. Val. Civ., 1894, 147; — Necrologia, 1936, 458.
PEROLINO Guido. - Primo bivacco, 1936, 312.
PERON (M.). - 1931, 305*.
Peron Evita (Rif.) [Aconcagua]. - 1952, 388 - 1954, 316.
Peron Juan (Rif.) [Aconcagua]. - 1952, 388 (Il più alto del mondo, 6700 m.) - 1954 316.
Peronati (Forc. dei). - 1906, 359.
PERONDI Edoardo. - Punta del Rebbio, 1889, 261;

- Balmhorn-Schienhorn, Weissmies, **1890**, 429;
 — Per l'avvenire del C.A.I., **1895**, 240;
 — Nel Gr. del Fletschhorn (1ª asc. Laquinhorn vers. ital.), **1899**, 41.
Perosa Argentina (Sottos. C.A.I.) [Pinerolo]. - **1945**, 40 (Costit.), 56 - **1948**, 141 (Sciogl.).
PEROTTI Angelo. - La Tersiva (1ª asc. per la Cresta E.), **1901**, 397.
PEROTTI Claudio (Guida). - Med. bronzo Val Civ., **1894**, 203;
 — Colpito da fulmine, **1899**, 275;
 — 200ª asc. M. Viso, **1904**, 21;
 — Necrol., **1948**, 44.
Perotti Claudio (P.so) [Viso]. - **1894**, 150*.
PEROTTI Claudio di Claudio (Guida). - Disgrazia, **1940**, 66.
PEROTTI Italo. - Necrologia, **1924**, XX.
PEROTTI Vincenzo. - Rocca d'Ambin, **1887**, 284.
PEROUSE Gabriel. - La vie d'autrefois à Aix les Bains, **1922**, 228;
 — Les environs de Chambéry, **1929**, 62, 63.
Perra (Bocch. della) [M. Colombo]. - **1943**, 121.
Perra (Torrione della) [M. Colombo]. - **1943**, 121*.
PERRANDO Pietro. - Necrologia, **1890**, 209.
Perret Paul (P.), v. Périades (Les).
PERRET Robert. - Le panorama du M. Blanc, **1930**, 185.
Perrier (General) [Spitzberg]. - **1954**, 59.
PERRIG Alexander. - Rievocaz. della guida Ambros Supersaxo (Trad. di L. Allara), **1952**, 237.
PERRIN André. - Histoire de la Vallée et du Prieuré de Chamonix du X au XIX siècle, **1887**, 184.
Perrin F., Coolidge W.A.B. e Duhamel H., v. Coolidge, Duhamel e Perrin.
Perroc (Blanche de), v. Perroc (P. Nord).
Perroc (Dent). - **1886**, 129 (P. des Genevois)* - **1888**, 283 - **1889**, 61 - **1891**, 63 (Nord)*² - **1892**, 56* - **1903**, 262 (Centr. e Nord) - **1907**, 402 - **1914**, 314 - **1920**, 135 (Nord)*² - **1930**, 427*.
PERRON Augusto. - Disgrazia, **1894**, 454 - **1895**, 51.
Perron (Grand). - **1925**, 149*.
Perron I. - **1925**, 172*.
PERRON Joseph. - Poésie, **1912**, 396.
PERRUCCHETTI Giuseppe. - La difesa dello Stato, **1884**, 46;
 — Nuove carte in rilievo delle Alpi Centr. e Orient., **1884**, 68;
 — La carta ipsometrica delle Alpi Orientali, **1888**, 426;
 — Introduzione agli annali degli alpini, **1899**, 279;
 — Decesso, **1916**, 269;
 — Necrol., **1917**, 21;
 — Commem., **1917**, 33.
Pers (Aig.). - **1890**, 436 - **1898**, 149 - **1913**, 123.
Pers (C.) [Iseran]. - **1914**, 56 inv.
Pers (Gh. di) [Bernina]. - **1887**, 215 (Disgr.), 246 (Id.).
Pers (M.) [Bernina]. - **1886**, 383.
Perseverance (P. de la). - **1883**, 24*.
Persia, v. anche: Iran. - **1933**, 446 (Sped. Desio, Bonzi, Polvara, Ponti), 498 (Id.), 562 (Ritorno) - **1934**, 102 (Spediz. Desio ecc.), 107, 342, 412 (Ricevim. Duce) - **1936**, 200 (Lo sci, in) - **1937**, - V (Id.), 214 (Sped. ital) - **1939**, 69 - **1940**, 391 - **1946**, 17 (Sped. Piacenza) - **1952**, 156 - **1953**, 120 (Vulcani della).
Personalìa, (Voce colla quale, in varie annate della R.M., venivano riportate le necrologie, o le notizie varie interessanti le diverse personalità), v. Singoli nominativi.
Personè sparite, v. Disgrazie.
Pertegà (Cima di). - **1898**, 523 - **1901**, 454.
Pertica (P.so) [Appen. Centr.]. - **1940**, 121, 124.
Pertica (P.so della) [Léssini]. - **1886**, 212 - **1889**, 242.
PERTNER J.M. - Höhenmessformel mit neuen Tafel, **1888**, 396.
Pertosa (Grotta di) [Salerno]. - **1951**, 266 (Staz. biologica perman.).
Pertù (Cima del). - **1902**, 96 - **1912**, 115.
Pertùs (P.so del). - **1894**, 22 - **1912**, 122, 385.
PERTUSI L. e **RATTI** C. - Guida pel villeggiante nel Biellese, **1886**, 275 - **1887**, 217 (2ª ed.) - **1900**, 220, 301.
Pertusio (C. del). - **1905**, 385 - **1906**, 493.
Pertusio (Zucco). - **1905**, 385 - **1906**, 493 - **1911**, 245.
Pertuso (M.) [Lattari]. - **1922**, 256 Cop. - **1940**, 117.
Pertz (o Percia) [C. di]. - **1891**, 22, 346 - **1901**, 141 - **1903**, 20 - **1907**, 80.
Pertz (o Percia) [P. di]. - **1891**, 22 - **1903**, 20 - **1911**, 52*² - **1912**, 116 - **1916**, 227.
Perù, v. anche: Ande Peruviane. - **1901**, 21 (Ferr. transandina) - **1938**, 349 (Esplor. Ande del) - **1940**, 14 (Cordillera Andina) - **1949**, 175 (Il meraviglioso, Heim) - **1951**, 104, 153 - **1952**, 52, 128, 385, 398 - **1953**, 217.
Perugia. - **1940**, 406 (14º Congr. geogr. ital.).
Perugia (Rif.). - **1939**, 285.
Perugia (Sez. C.A.I.). - **A. 75**, 18 (Costit.), 52, 84, 132 - **1882**, 141 - **1883**, 6, 116 - **1884**, 56 (Ann.) - **1885**, 37 - **1886**, 265 - **1887**, 33 - **1890**, 192 - **1893**, 371, 403 - **1896**, 215 - **1897**, 398 - **1898**, 346 - **1931**, 192 (Ricostruz.), 320, 380, 640 - **1934**, 41, 391 - **1937**, 128 - **1939**, 285, 509 - **1942**, 60 (Sciogl.) - **1952**, 130 (Costit.) - **1954**, 106, 107, 126.
Perugia (Sottosez. C.A.I.). - **1943**, 52 (Costit.).
PERUZZI Ubaldo. - Necrologia, **1891**, 311.
Pesariis (Torre). - **1928**, 352* - **1933**, 100*.
Pesarina (Rif. in V.), v. De Gasperi (Rif.).
Pesaro (Sez. C.A.I.). - **1936**, 42, 499 - **1940**, 339 (Scioglim.).
Pescara (Sez. C.A.I.). - **1933**, 452, 498 - **1934**, 44 - **1936**, 42, 142 - **1944**, 20 - **1945**, 41 - **1954**, 126.
Pescasseroli. - **1928**, 265.
Pescasseroli (Sez. C.A.I.). - **1952**, 130 (Costit.).
Pescasseroli (Sottos. C.A.I.) [Aquila]. - **1935**, 596 (Scioglim.).
Pescée (Colonna Occid. di) [Grigna Merid.]. - **1942**, 194*.
Peschiera (M.). - **1940**, 63.

- Peschio (M.)** - 1904, 59 inv.
- Peschio di Jorio** (Rif. Parco Naz. Abruzzi). - 1942, 9, 111 - 1944, 23 - 1947, 591.
- Pesci** - 1885, 69 (Coltura dei) - 1893, 118 (Piscicoltura in Toscana).
- Pescia** (Sottos. C.A.I.) [Firenze]. - 1946, 5 Not. (Costit.).
- Pescina (M.)** - 1917, 110.
- Pesciola** (Cresta di). - 1911, 84 inv.*
- Pesciola** (P.zo o Zucca di). - 1893, 398 inv. - 1911, 84* - 1926, 142* - 1931, 561* - 1932, 178* - 1934, 566* - 1938, 334*.
- Pesciora** (P.so inf. di). - 1925, 236*.
- Pesciora** (P.zo di). - 1885, 346 - 1891, 384 - 1892, 199 - 1913, 168 - 1916, 125* - 1925, 235*.
- Peseo Falcione (M.)** - 1939, 91 sci.
- Pescol** - 1926, XLVIII (3^a attend. sez. Vicenza).
- Pesio** (Pis di). - 1906, 41 (Esploraz. del).
- Pesio** (Valle di). - 1896, 481 - 1927, 291 (Osserv. geospeleolog. in).
- Pesseaux** (R.cie dei). - 1938, 419 sci
- Pesseux** (C. de). - 1938, 419 sci.
- Pessina** (Forcola di). - 1894, 444.
- Pessiol (M.)** - 1923, 199, 203.
- PESSION Abele** (Guida). - Necrologia, 1915, 126.
- PESSION Amato** (Portat.). - Med. br. al Val Civ., 1934, 682.
- PESSION Francesco** (Guida). - Necrologia, 1933, 450.
- PESSION Luigi** - Premio Servais, 1939, 458.
- PESSION Silvano** (Guida). - Salvataggio, 1901, 301;
— Nelle Ande, 1903, 187.
- Pessons (M.)** [Spagna]. - 1949, 81.
- PESTALOZZA Riccardo** - Alla mia piccozza (Poesia), 1923, 168.
- Pestera** [Rumenia]. - 1940, 508.
- Pesura (M.)** - 1902, 106 inv. - 1903, 101 (Segnav.) - 1904, 238 - 1907, 303.
- PETAZZI Guglielmo** - Velocità pura, Salto, Combinata, Mezzofondo nei rapporti fra sviluppo fisico e medic. sportiva, 1936, LXVII.
- PETENKOFER Georg** - Disgrazia, 1891, 360.
- PETER A.** - Origine e storia della flora delle Alpi, 1886, 362.
- Péteret** (Aig. de), v. Peutèrey.
- PETERIANA A. e SEBESTA C.** - Soccorsi d'urgenza in attesa del medico, 1953, 386.
- PETERKA H.** - Die Hoctor-Nordwand, 1952, 94.
- Peternpfad** (Gesäuse). - 1952, 94.
- Peternscharte** - 1890, 266 (Disgr.).
- Peternscharten kopf** (Gesäuse). - 1952, 89, 92 (Orient. e Occid.).
- PETERSEN Emilio** - La tecnica dello sci, 1930, 694.
- PETERSEN Th.** - Ricordi del G. del Gigante, 1887, 96.
- Petersenspitze** - 1906, 51 inv. sci.
- Petersgrat** (Oberland). - 1882, 56 - 1889, 155, 221 - 1890, 344 (Disgr.) - 1898, 180 inv. sci - 1913, 373 inv. sci - 1914, 343.
- Peter's Hut** [Kenia]. - 1951, 157.
- Pethangtse** [Himalaia]. - 1952, 398.
- PETIBURRE Giuseppe** - Anima in guerra, 1941, 69.
- PETIGAX Auguste** - Croquis de la Montagne, 1911, 274.
- PETIGAX Elisa** - Necrologia, 1931, 643.
- PETIGAX Giuseppe** (Guida). - Med. della Soc. Geogr. ital., 1916, 161;
— Commem., 1926, 113 (Canzio);
— Monum. a Courmayeur, 1926, XLVII, LXI, XC, CII - 1927, 56 - 1928, 222 (Inaug.).
- Petigax Giuseppe** (P.) [Aig. Verte]. - 1898, 292, 417* - 1926, 114 - 1928, 167 - 1950, 14, 16.
- PETIGAX Gius. e Lorenzo** (Guida). - Nell'Himalaia (Colla sped. Bullock-Workmann), 1903, 145, 428.
- PETIGAX Giuseppe e PROMENT Giuliano** - Ricerche della comitiva Villanova al M. Bianco, 1890, 321.
- PETIGAX Maurizio** - Disgrazia, 1891, 310.
- Petigax-Savoie** (C.) [Karakorum]. - 1910, 163. Petites Pointes, v. Q. 3361 (Herbetet).
- Petorgnón** (Cima di). - 1911, 170 - 1928, 349*.
- Petóz** (Guida), v. Toffoli Tita.
- Petóz** (Cima) [Marmarole]. - 1914, 321 - 1918, 140* - 1928, 351* - 1938, 502* - 1952, 215.
- Petralia Soltana** (Sez. C.A.I.). - 1927, 351 (Costit.) - 1930, 443, 639 - 1931, 254, 450 - 1933, 223 - 1946, 123, 255 - 1950, 224, 267 - 1954, 126.
- PETRARCA Francesco** - Alpinista, 1887, 179;
— Al Ventoux, 1937, 190, 234.
- Petrareca** (Rif.) [All'Altissima], v. anche: Altissima (Rif. all') e Stettinerhütte. - 1923, 44, 189 - 1924, 62 (Sent.), 74, 177, 261, XIX, 307 - 1925, XVI (Sent. col Rif. Plan), LV, CVI (Battesimo) - 1926, XIX (Frequent.) - 1927, VI (Frequent.) - 1928, 136 (Frequent.) - 1929, 136 (Sent.) - 1931, 310 (Distr. Val.) - 1939, 484 - 1943, 99 (Ripar.) - 1944, 23 - 1947, 591 - 1949, 181, 182 - 1951, 237 (Cambia denomin. in Rif. all'Altissima).
- Petrella (M.)** [Aurunci]. - 1889, 360 - 1896, 237 - 1911, 268 inv. - 1925, LXXIX.
- Petrera (M.)** - 1917, 111.
- PETRITSCH L.** - Disgrazia, 1905, 203.
- PETRONIO Sergio** - Disgrazia, 1952, 206;
— Rinvenimento salma, 1953, 118.
- Petrosciana (V.)** [Apuane]. - 1884, 21.
- Petroso (M.)** - 1908, 294 - 1909, 155 - 1939, 287.
- PETRUS Johan** (Guida). - Disgrazia, 1882, 119, 137.
- PETERS Hugo** - Topographischer Plan Vom Watzmann und Umgebung, 1887, 187.
- Pettini (M.)** [Livigno]. - 1904, 22.
- Pettino (M.)** [Appenn. Abruz.]. - 1908, 328 - 1909, 130, 297 - 1912, 84.
- Pettorina** (Cima) [Baldo]. - 1894, 378 - 1905, 152 inv. - 1907, 114 - 1909, 85 inv.
- Pettorina (V.)** - 1882, 10 (Guida, sez. Vicenza).
- Pettouré Soprano (M.)** - 1899, 197 inv., 232.
- PETZENDORFEN L.** - Humoristische Naturgeschichte der Alpenen Menschen, 1888, 366.
- Peutèrey** (Aig. Blanche de). - 1882, 119 (Disgr.), 137 (Id.) - 1885, 212* - 1886, 97*, 145* -

- 1893, 240² - 1894, 131*, 257* - 1900, 282* - 1902, 321 - 1905, 216* - 1910, 114, 125 - 1911, 119 - 1914, 290* - 1915, 35 - 1920, 239 - 1923, 148 - 1927, 121* - 1928, 48*, 71, 130, 132, 133², 248 - 1929, 143, 221, 297 - 1930, 188, 251, 680* - 1931, 150, 794 - 1932, 191, 230* - 1933, 558* - 1934, 107, 113*, 514, 566* - 1935, 333 - 1939, 10 (Disgr.), 223, 224 - 1940, 278* - 1945, 61 - 1950, 255 - 1951, 61, 84 - 1952, 239*, 390, 391 (Statist. asc. par. N.) - 1954, 42² (1*), 161*.
- Peutéréy** (Aig. Noire de), v. anche Punte: Gamba e Welzembach). - 1890, 290, 385 - 1893, 147, 251 (Disgr.), 301 (Id.) - 1902, 406* - 1903, 246*, 251 (Elenco ascens.), 448 - 1904, 158 - 1905, 431² - 1907, 115, 117 - 1909, 131 - 1910, 367 - 1911, 267 - 1912, 52, 79, 116 - 1914, 85, 306, 321 - 1915, 23², 122 - 1918, 32, 90 - 1920, 217* - 1923, 186 (P. Sud)* - 1927, 9, 11, 111 - 1928, 8, 130, 295* - 1929, 329 - 1931, 226 - 1932, 56 (P. Bich [o Sud]), 702 (P. Nord)* - 1933, 391 (P. Nord), 497 (Id.), 567* - 1934, 566 (3^a asc. Cresta S.), 566* - 1935, 218 (Cr. S.), 227 (P. Bich.), 229 (Cr. S., cronist.), 333, 649 - 1936, 5*, 481 - 1937, LXXI (Disgr.) - 1938, 20 (P. Bich.)*, 60 (Id.)*, 389*, 513 (Disgr.) - 1939, 6, 223², 512 - 1940, 5, 116*, 368*, 498 - 1941, 3, 60, 62, 140, 230² - 1942, 4 - 1943, 63 - 1946, 265 (5^a Torre Cresta Sud)*, 326, 328, 329, 335 - 1947, 188, 405 (Disgr.), 576 (Id.) - 1948, 59, 63, 276 (Disgr.) - 1949, 87 inv.* - 1950, 65, 98 inv.*, 89 (Parete O.), 148², 259 - 1951, 6, 7², 38 (Statist. asc. Cresta S.), 38 (Statist. asc. par. O.), 58 (Mad. sull'), 61², 64, 94 (Par. O.), 132 (Statist. asc. Cresta S.), 188 (Mad. sull'), 198, 264 (Disgr.), 279 (Id.), 306 (4^a asc. par. O.) - 1952, 21 (Statist. asc. par. O.), 23 (Statist. asc. Cresta S.), 36 (Par. O.)², 296, 297², 390 (Statist. asc. par. O.) - 1953, 78, 180 inv., (Film), 186, 244 - 1954, 42 (Trav. dall' al M. Bianco per Cresta Peutéréy)*, 42 (Statist. asc. par. O., via Ratti Vitali), 56, 213.
- Peutéréy** (Rif. all'Aig. Noire de), v. Borelli (Rif.).
- Peutéréy** (Casolari di). - 1931, 381 (Attend. sez. Milano).
- Peutéréy** (C.). - 1894, 131 - 1927, 123 - 1952, 239.
- Peutéréy** (Cresta di), v. anche Bianco (M.). - 1927, 121*, 121 (Disgr.) - 1930, 433 - 1931, 243, 794 - 1932, 230* - 1933, 104, 497² - 1935, 437, 439, 554, 606 - 1939, 511 - 1940, 492 - 1941, 64, 197 - 1942, 4 - 1949, 58 - 1954, 161, 307.
- Peutéréy** (Frana e valanga di) - 1923, 162 - 1924, 270.
- Peutéréy** (Gran Guglia rocciosa di), v. Gugliermi (P.).
- Peutéréy** (M. Noir de). - 1924, 17* - 1934, 566* - 1935, 333 - 1938, 389*.
- Peutéréy** (M. Rouge de). - 1912, 284 (Disgr.) - 1924, 110* - 1926, 142*.
- PEVERELLI** Guido. - Nota di escurs. fra le Graie e le Cozie, 1891, 379;
— Maiella e Gr. Sasso, 1891, 390.
- PEYER** G. - Geschichte des Reisens in der Schweiz, 1887, 154.
- Peyron** (C.) [Tabor]. - 1896, 271 - 1915, 8 - 1941, 115 sci.
- PEYRON** Edoardo Andrea. - Necrologia, 1916, 269.
- Peyron** (Gros) [Etiache]. - 1898, 139 - 1911, 83, 122² - 1913, 107², 231 - 1916, 160 - 1917, 166.
- Peyron** (Pic du Clapier du). - 1887, 365* - 1888, 51 - 1889, 20.
- PEYROT** Bartolomeo. - 1° italiano sul M. Viso, 1928, 122.
- Peyto** (M.) [Canadà]. - 1935, 647*.
- PEZ** (M.). - 1926, 138 - 1939, 508.
- PEZ** (Rif. di M.), v. anche: Rifugi Bolzano e Schlernhaus. - 1921, 86 - 1924, 76.
- PEZAY** (Marquis de). - Description des Vallées des Grandes Alpes, 1895, 54.
- PEZZA** (Piano di). - 1925, LXXII (Gare di sci) - 1928, 262.
- PEZZA** (Vado di). - 1912, 78 inv. sci - 1914, 321 inv.* - 1915, 147 inv. sci.
- PEZZÉ** Carlo. - Necrologia di G.B. De Bellati, 1889, 85;
— Necrologia di G.A., De Manzoni, 1889, 180.
- PEZZI** Carlo. - Morte di Puppa-Tik, 1942, 62.
- PEZZIÓ** (Cime). - 1913, 75* - 1914, 119 - 1918, 140*.
- PEZZOUCO** (M.). - 1936, 453 sci.
- PEZZOLI** Giovanni. - P. Topham 1^a asc. par. O., 1952, 268;
— P. Ferrario 1^a asc. par. O., 1952, 270;
- PEZZORIES** (Pala di). - 1951, 202*.
- PEZZOTTI** Lorenzo. - Il 54° Congresso del C.A.I. a Vicenza, 1935, LXXXVII.
- Pfaffennieder**. - 1892, 97 inv.
- Pfaffenstöckli**. - 1907, 116.
- Pfalzgau hütte** (Sorapis), v. anche Luzzatti C. L. (Rif.). - 1891, 72, 309 (Inaug.) - 1895, 222 (Distr. da val.) - 1898, 227 - 1900, 389 - 1903, 102 (Frequent.) - 1909, 272 (Sent. e serv. ost.) - 1916, 297 - 1922, 43 poi v. Luzzatti C.L. (Rif.).
- Pfandelscharte**. - 1894, 370 (Disgr.).
- PFANN** Hans. - Disgrazia, 1926, IV;
— Führerlose Gipfelfahrten 1943, 104;
— Aus meinem Bergleben, 1951, 174.
- Pfann Hans** (P.) [Bianco]. - 1947, 471.
- PFANNL** Heinrich. - Necrol., 1929, 221;
— Was bist du mir Berg?, 1932, 61;
— Rievocazione, 1952, 92.
- Pfeffer** (Torre) [Ros da Putia]. - 1929, 140*.
- Pfeiferspitze**. - 1893, 15 (Disgr.).
- Pflerschhochjoch**, v. Flères (Giogo alto di).
- Pflerschpinkel**, v. Flères (P.co di).
- Pflersch Tribulaun**, v. Tribulaun (Di Flères).
- Pfütseher haus**, v. anche: Vize (Rif. al P.so di). - 1916, 291, 297 - 1924, 69.
- Pfischerjoch haus**, v. Pfischer haus.
- Pfischerthal**, v. Vize (V. di).
- Pforzheimer hütte**, v. anche Rassass (Rif.). -

- 1916, 291, 297 - 1922, 41 (Passa al C.A.I.), poi v. Rassass (Rif.).
- Pflughörndl.** - 1913, 108.
- Pflunspitzen** (Ferwall). - 1887, 98.
- Pharaoh** (Peak) [Canadà]. - 1929, 358*.
- PHILLIMORE J.S.** - Nuove ascens. nelle Dolomiti d'Ampezzo (Cristallo, Pomagagnon e Croda da Lago), 1900, 1.
- PHILLIMORE J.S. e RAYNOR A.G.** - Ascensione del Pelmo per la parete N., 1898, 95.
- Pia** (P.) [Marittime]. - 1910, 190*.
- Pia** (P.) [Oronaye]. - 1910, 347* - 1924, 79.
- Pia** (P.) [Tronella]. - 1915, 245.
- Pia Piazz** (P.) [Toro]. - 1909, 155*, 261*, 311 - 1910, 115* - 1918, 140* - 1928, 352*².
- Piacedel** (M.). - 1892, 299.
- Piacentino Ligure** (Appenn.). - 1910, 359 (Guida Brian).
- PIACENZA Bartolomeo** (Ciat) [Guida]. - Nome ad una forcilla, 1907, 351; — Necrol., 1909, 235;
- Piacenza Bartolomeo** (P.) [Marittime]. - 1904, 49* - 1907, 351 - 1910, 87* - 1928, 100*² - 1931, 170* - 1933, 194* - 1939, 88 - 1941, 62 - 1948, 172 inv.* - 1951, 52 - 1952, 297 - 1953, 375.
- PIACENZA Guido.** - Un atterraggio a 2600 m., 1909, 290.
- PIACENZA Mario.** - Ascensione invernale al Cervino, 1907, 251; — La 1^a ascensione del Cervino per la Cresta di Furggen - 1911, 320; — Spedizione al Karakorum, 1913, 49, 390 - 1914, 127, 131 (Conf.); — Nell'Himalaia Cashmiriano, 1930, 295; — Spediz. extraeuropee, 1942, 218 (Al Museo naz. Mont.); — Spedizione al Caucaso, Persia e Turkestan, 1946, 17.
- Piacenza** (Sez. C.A.I.). - 1927, 60 (Costit.) - 1932, 320 (Ricostit.) - 1944, 20, 35 - 1945, 26, 40, 55 - 1947, 63 - 1954, 126.
- Piagù** (Cima). - 1903, 292.
- Pialeral** (Rif.) [Grigna Merid.], v. anche: Tedeschi M. (Rif.). - 1907, 506, 508 (Inaug.) - 1926, 73 - 1927, 133 - 1934, 43 - 1943, 101 - 1944, 24, 45 (Cambia denom., in Rif., M. Tedeschi).
- Pialpetta.** - 1899, 274 (Telegr.).
- Piambello** (Gruppo). - 1944, 59 (Segnav.) - 1945, 11 (Id.) - 1946, 6 Not. (Id.).
- Piambello** (M.). - 1905, 54 - 1909, 232, 270 - 1913, 112 inv. - 1940, 70 (Vill. alp.).
- Pian dei Buoi** (Rif.). - 1892, 202, 255.
- Pian dei Buoi** (Torre del). - 1918, 140* - 1928, 351*.
- Pian Cavallo** (Cima di) [Marittime]. - 1903, 16.
- Pian Cavallo** (R.ca di) [Liguri]. - 1900, 355.
- Pian del Cavallo** (Rif. al) [Prealpi Venete], v. Policreti (Rif.).
- Pian Cavallone** (Rif.), v. Cavallone (Pian).
- Pian de Coltura** (Rif.). - 1944, 23.
- Pian de Confin**, v. Confin (Pian de).
- Pian della Fugazza**, v. Fugazza (Pian della).
- Pian Grosso Comune** (Cima di) [Liguri]. - 1909, 87, 161.
- Pian de la Lora** (Campan. di). - 1927, 89 - 1928, 349* - 1929, 191 - 1935, 324*.
- Pian del Lupo** (Chiareggio), v. Lupo (Pian del).
- Pian del Lupo** (Rif. al) [Liguri], v. Lupo (Rif. al Pian del).
- Pian Margi** (Rif. al) [Peloritani]. - 1954, 136.
- Pian dei Morti** (Cima). - 1940, 470.
- Pian della Mussa**, v. Mussa (Pian della).
- Pian di Neve** (P.). - 1908, 334 - 1911, 87.
- Pian Paris** (P.). - 1892, 332 - 1893, 78 inv., 200 - 1906, 169 - 1909, 87.
- Pian Real** (Cresta). - 1906, 88 inv.
- Pian Real** (M.). - 1892, 332 - 1896, 487 - 1920, 128*.
- Pian del Re** (Crissolo), v. Re (Piano del).
- Pian della Regina**, v. Regiña (Pian della).
- Pian dei Resinelli**, v. Resinelli (Pian dei).
- Pian del Roc** (Rif. al) [V. Balmetta-Uget]. - 1923, 267.
- Pian di Rossa** (P.) [V. Tesso]. - 1920, 102 inv.
- Pian** (Sass) [Agnér]. - 1911, 205.
- Pian de Sass** (P.) [Sassolungo]. - 1894, 49 - 1898, 150 - 1909, 45, 85 - 1911, 97, 98 - 1915, 121, 147* - 1926, VII, 60*, 61*², 63.
- Pian Spieh** (P.). - 1912, 116.
- Pian del Tivano.** - 1919, 186.
- Pian Trifoglietto** [Sicilia]. - 1924, 69 Cop.
- Pian degli Zucchi** (Rif. al), v. Madonie (Rif.).
- Piana** (Cima) [Issogne]. - 1920, 233*.
- Piana** (Corna), v. Cornapiana.
- Piana** (M.). - 1906, 362 - 1907, 397 (Ricordo a Carducci) - 1919, 113 (Strade) - 1925, XCIV.
- Piana** (R.ca) [Vallestretta]. - 1909, 185*².
- Piana** (Vedretta) [Rif.], v. Vedretta Piana (Rif.).
- Pianalto** (Cima di). - 1936, 174 - 1939, 144.
- Piananetto** (M.). - 1914, 191 - 1915, 20.
- Pianasso** (Fil di). - 1893, 51*.
- Piancaforma** (Cresta di). - 1906, 494 inv.
- Pianche** (Le) [Vinadio]. - 1938, 12 (Ricordo ad alpini vittime di valanga).
- Pianchette** (Cima di). - 1894, 356.
- Pianchitt** (Cima). - 1915, 60 inv.
- Pianetta I. e Bettoni G.**, v. Bettoni G. e Pianetta.
- Pianezza.** - 1884, 123 (Masso erratico dedicato a Bart. Gastaldi) - 1885, 147 (Id.).
- Pianezze** (M. delle). - 1908, 143 - 1909, 85, 155 inv., 200.
- Piani** (Crode dei). - 1909, 244*.
- Piani** (Forc. dei) [Baranci], v. Piatte (Forc. di Cime).
- Piani** (Laghi dei) [Landro]. - 1935, 206.
- Piani** (P.zi dei) [Lepontine]. - 1885, 89*, 118 - 1924, 171 (N. e S.)*, 234 (N.), 236 (N. e S.), 236 (N.)* - 1950, 300 inv.*
- Piano** (M.) [Misurina], v. Piana (M.).
- Piano** (Monte) Hütte. - 1916, 297.
- Piano alto** (Cima di) [Baranci], v. Piatta alta (Cima).
- Piano della Battaglia** [Madonie]. - 1947, 601 (Villaggio del C.A.I.) - 1950, 113 (1^a attend. naz. di Sicilia), 267 (Id.) - 1952, 130 (Attend. naz. sez. Palermo) - 1953, 66 (Attend. naz.) -

- 1954, 34 (Attend. Naz. sez. Palermo), 72 (Id.), 138 (Id.).
- Piano della Battaglia** (Rif. al), v. Madonie (Rif.).
- Piano delle cinque Miglia**. - 1907, 215 inv., 216 - 1928, 265.
- Piano di Pezza**. - 1925, LXXII (Gare sci) - 1928, 262.
- Piano Imperiale** (Rif.) [Madonie]. - 1951, 143 (Prog.) - 1954, 138 (Id.).
- Piano quadriennale di lavori alpini sulle Alpi Occid.* - 1937, 347 - 1938, 112 - 1940, 21 - 1941, 77, 109, 161, 220, 278 - 1944, 6, 41, 49.
- Piano regolatore delle capanne alpine* (Per un). - 1925, 12.
- Pianoro** (Croda Rossa). - 1932, 199.
- Pianoro** (Forc. del) [Croda Rossa]. - 1939, 274, 276, 280, 282.
- Pianoro** (Parete del) [Lavaredo]. - 1938, 504*.
- Pianta (e) Alpine*, v. anche: Botaniche (Note), Flora, Foreste, Giardini alpini, Protezione della flora, Protezione delle piante. - Acclimatazione delle, 1883, 128 - 1884, 42 (Giardini di) - 1886, 61;
- Alpeggio (Anche per le?), 1924, XIV;
 - Coltivazione delle, 1886, 127;
 - Cultura in piano delle, 1885, 17, 68;
 - Diffusione delle, 1886, 361 (Nei vari sistemi montani);
 - Disseccate, 1885, 267, 292;
 - Distruzione delle, 1912, 55;
 - Nuove, 1904, 100 - 1912, 151 (In V. d'Aosta);
 - Officinali, 1941, 65 (Produzione delle);
 - Protezione delle, v. anche: Protezione della flora, 1883, 109, 128 - 1884, 42, 57, 91 - 1885, 99 - 1886, 22, 120 - 1887, 120 - 1888, 83 - 1889, 122, 211 - 1890, 151 - 1891, 98, 426 (Commiss. C.A.I. per) - 1893, 303 - 1912, 55 - 1930, 685;
 - Rare, 1917, 246 (Del Piemonte);
 - Vita intima delle, 1952, 357.
- Piantagioni sparse in montagna* (Le). - 1893, 152, 183.
- PIANTANIDA** Erminio. - Punta Parrot per la parete Valsesiana, 1910, 159;
- Dalla Rocca del Dosso al P.zo Pioltone, 1912, 42;
 - Dente di Popera (1ª asc. ital.), 1914, 274;
 - Al M. Bianco per il contrafforte del Brouillard, 1927, 61;
 - Una traversata del Lyskamm Orient., 1927, 313.
- Piantonetto** (Rif.), v. anche: Carpano G. (Biv.). - 1887, 10 (Prog.) - 1888, 11, 217 (Costr.), 323 - 1889, 17, 26, 175, 189, 199 (Inaug.), 205 - 1903, 313 - 1906, 59, 297 - 1919, 46 (Ricostruz.) - 1937, 348 (Prog.) - 1952, 309.
- Piantonetto** (Torre rossa di). - 1939, 474* - 1940, 257*.
- Piantonetto** (Vallone del). - 1887, 225.
- Pianza** (Foce del) [Rif.], v. Carrara (Rif.).
- Piastre** (Cima delle). - 1896, 301.
- PIATA** di Lazin, v. Lazin (Piata di).
- Platou** (C. della). - 1885, 333* - 1934, 542 sci.
- Platou** (P. della). - 1907, 114 - 1911, 85 - 1914, 322, 344, 377² - 1915, 121 (Tre), 122 (Tre)², 282.
- Piatreto** (Guglia di) [Corchia]. - 1943, 108*.
- PIATTA** (Grande Torre) [Campanili dei Toni], v. Torre Piatta (Grande).
- PIATTA** (Piccola Torre) [Campanili dei Toni], v. Torre Piatta (Piccola).
- PIATTA** Alta (Cima) [Baranci]. - 1891, 319 - 1928, 351* - 1936, 286 sci - 1938, 558.
- PIATTA** Soglia (Bric). - 1920, 15.
- PIATTÉ** (Bocchellino dei) [Sissone]. - 1932, 442.
- PIATTE** (Forc. di Cime) [Baranci]. - 1938, 559*.
- PIATTI** Carlo. - Disgrazia, 1909, 274; — Necrol., 1909, 335.
- PIATTI** Riccardo. - Necrologia, 1916, 235.
- PIATTI** Silvio. - Necrologia, 1917, 209.
- PIATTO** (Sasso), v. Sasso piatto.
- PIAVE** (Cresta) [Viso]. - 1919, 70.
- PIAVE** (F.). - 1918, 180 (Il, o la) - 1920, 210 (La battaglia del, del C.S.) - 1936, 286 (La regione sorgentifera del).
- PIAVE** (Rif.) [Razor]. - 1935, 435 (Inaug.) - 1944, 6, 24 - 1945, 27, 28 - 1947, 581 (Passato in territ. jugoslavo), 588.
- PIAVE** (V. del), v. Cadore.
- PIAVENNA** (Giogo di). - 1940, 515.
- PIAZ** G.B. - Espedienti artificiali nelle ascensioni difficili, 1912, 91;
- Fondo Vaiiolet per salvataggi, 1933, 616;
 - Il Diavolo delle Dolomiti (Di Tanesini), 1942, 196;
 - Rievocazione di Paolo Preuss, 1947, 139;
 - Mezzo secolo di alpinismo, 1947, 139 - 1948, 45;
 - Necrol., 1949, 82, 85.
- PIAZ** Tita (Torre) [Vaiiolet]. - 1914, 320 - 1915, 121, 146, 147³ - 1939, 508 - 1941, 112* - 1944, 12 - 1945, 48 - 1948, 144.
- PIAZZA** Giannino (P.) [Prealpi Carniche]. - 1949, 125.
- Piazza Santo Stefano* (Sottos. C.A.I.) [Como]. - 1946, 5 Not. (Costit.).
- PIAZZESI** Mario. - All'o.d.g., 1933, 567; — Med. br. al Val. Civ., 1934, 682.
- PIAZZI** (Cima) [Q. 2100]. - 1931, 818 inv. sci.
- PIAZZI** (Cima di). - 1886, 383 - 1887, 39, 47 - 1888, 45 - 1890, 100 - 1895, 355 - 1896, 162, 433, 491 - 1898, 487 - 1899, 113 - 1901, 375*, 388*, 437, 444* - 1902, 137 - 1903, 257 - 1906, 60 - 1910, 36, 105, 117, 151, 153 - 1911, 84, 87 - 1912, 52, 78*, 83*, 114* - 1913, 49 - 1915, 84 - 1916, 266* - 1917, 210 (Itin. alp.) - 1940, 144 - 1951, 391 - 1952, 168 sci.
- PIAZZI** (Gruppo). - 1892, 173 - 1896, 162.
- PIAZZI** Rinaldo. - Il monumento a C. Riva e G. Sinigaglia alla Casa d'Eita, 1904, 62; — Necrol., 1933, 102.
- PIAZZO** (Cima di) [Campelli]. - 1938, 334* - 1939, 287.
- PIAZZOLA** (M.). - 1900, 175.
- PIBESTE** (M.) [Pirenei]. - 1936, XIII (Funiv.).
- PIE** (I). - 1936, 195.
- PIE** Emil (C.) [Ecrins]. - 1885, 328 - 1913, 202.
- PIE** Emil (Roche) [Oisans]. - 1890, 440* - 1891, 364* - 1928, 422*.

- Pie Ippolite** (Roche). - 1891, 29*.
 Picacho del Veleta, v. Veleta (Pichaco del).
- Pical** (L.). - 1896, 478.
Pical (R.che). - 1896, 478.
 Piccardi A. e Cesareni G., v. Cesareni e Piccardi.
PICCARDI TOMMASO. - Necrologia, 1916, 268.
PICCINELLI BRUNO. - 14 Canti di Montagna, 1922, 93.
PICCININI FRANCO. - Punta S. Anna (Spigolo N.), 1952, 41.
Piccinini Massimo (Torriione) [Corsica]. - 1940, 30, 32*.
 Picciol (Van), v. Coraie (Forc. delle).
- Piccioni** (Canalone dei) [Grigna Merid.]. - 1905, 388.
 Picco Alberto. - Necrologia, 1946, 185.
Picco (Forc. del). - 1893, 245 - 1954, 282.
Picco (Rif. alla Forc. del). - 1916, 297 - 1954, 281.
Picco Alberto (Rif.-monum. al M. Nero). - 1929, 59 (Inaug.).
Picco 8 [Karakorum]. - 1916, 88.
 Picco 23, v. Hidden Peak.
- Piccola** (C. della). - 1886, 258 - 1902, 403.
Piccola (La) [Fumante]. - 1925, 227, 242.
 Piccola (P.), v. Euringer (P.).
 Piccola (Rif. alla Forcella), v. Galassi Pietro (Rif.).
- Piccola Corrispondenza Sociale**. - (Voce comparsa nella R.M. fra il 1906 ed il 1914 colla quale i Soci inviavano l'elenco delle loro ascensioni o facevano richiesta di informazioni varie), 1903, 32 - 1906, 152, 344, 392, 464, 496 - 1907, 96, 476, 524, 572 - 1908, 72, 112, 160, 248, 344, 408, 448 - 1909, 32, 64, 248, 400, 440 - 1910, 40, 64, 264, 368, 408 - 1911, 32, 64, 316, 348, 376 - 1912, 32, 320, 400 - 1913, 56 - 1914, 32.
- Piccola di Lavaredo** (Cima), v. Lavaredo (Cima Piccola).
- Piccole industrie in Montagna**. - 1882, 30, 50, 97 - 1883, 46, 133 - 1884, 21, 83, 111 - 1885, 28 (Lettera del C.A.I. al Minist. Agric.), 47 (Lettera del Min. agr. al C.A.I.), 291 (Concorso per) - 1886, 19, 21 (Mostre a Udine e Conegliano), 59 (Mostra a Udine), 59 (Concorso per), 63, 88 (Mostra a Conegliano), 92 (Mostra a Udine), 119 (Mostra campion. perman. al M.te dei Cappuccini), 284, 359 (Nella prov. Vicenza) - 1887, 16 (Giocattoli ad Asiago), 56 (Esposiz. a Vicenza), 105 (Il C.A.I. e le), 105 (Esposiz. region. Vicenza), 153 (Id.), 215 (Id.), 234 (Trasformaz. delle), 247 (Espos. Vicenza), 407 - 1888, 15 (Espos. alp. Bologna), 150 (Espos. reg. Vicenza), 150 (In Valtellina), 194 (Mostra perm. al Monte dei Cappuccini) - 1889, 212 (Prov. di Cuneo e Bellunese) - 1890, 38 (V. Varaita, V. Aosta, Valtellina) - 1891, 73 (Prog. Cuneo) - 1893, 17 (Concorso-esposiz. a Cesena), 17 (Scuola di, in V. Varaita) - 1895, 9 (Scuola ad Aosta), 275 (Id.) - 1911, 263 (Mostra a Torino) - 1930, 163 (E spopolamento).
- Piccolissima** (di Lavaredo), v. Lavaredo (Cima Piccolissima).
- Piccoli Uomini e grandi Montagne** (De Amicis U.). - 1927, 120 (Trad. franc.).
- Piccolo** (Corno) [Gran Sasso], v. Italia (Gran Sasso d').
- Piccolo** (L.). - 1893, 229.
Piccolo (M.) [Aviolo]. - 1911, 86 inv.*
Piccolo (Spiz) [Agner]. - 1934, 486*.
Piccolo Cimon [Marmarole]. - 1928, 351* - 1938, 502*.
 Piccolo Paradiso, v. Paradiso (Piccolo).
 Piccolo San Bernardo, v. San Bernardo (Picc.).
Piccozza. - Considerazioni tecniche sulla, 1926, 86, 104;
 — Evoluzione della, 1953, 161;
 — Generale (In), 1884, 8 - 1896, 282 - 1950, 72;
 — Ortografia della parola, 1932, 91;
 — Penna e, 1926, 1;
 — Tipi di (Eckenstein), 1912, 207 - (G.H.M.), 1933, 50;
 — Trasporto in ferr. della, 1906, 88;
 — Uso della, 1934, 583.
Piccozza (La) e **la Penna**. - (Collezione A. Balliano), 1929, 63 - 1931, 249 - 1932, 388.
- Pichettes** (C. des). - 1891, 364*.
Pichettes (Pics des). - 1892, 172*, 292* - 1893, 41 (P. Occid.)* - 1928, 190*.
Pichincha [Ande]. - 1892, 143.
PICHL Eduard. - Wien's Bergsteigertum, 1927, 350;
 — Rievocaz., 1952, 92.
Pichl Eduard (Rif.) [Al P. Volaja]. - 1923, 267 - 1925, LXXV - 1931, 359 - 1934, 206.
 Pichl E. ed Hess H., v. Hess e Pichl E.
PICHLER... - (Guida). - Disgrazia, 1889, 210.
PICHLER Giuseppe (Guida). - Ricordo a Trafoi, 1884, 79 - 1885, 26.
PICHLER Joseph (Guida). - Sua 200ª ascens. all'Ortler, 1898, 185.
PICK R. - Disgrazia, 1894, 22.
Pidaggia (M.). - 1907, 308 - 1908, 134.
Pidoecchio (C. del) [Maguola]. - 1914, 321 inv. sci.
Pié Berarde (Cornes de). - 1911, 217 (P. S.O.)*.
Piedi. - Cura per la congelazione dei, 1924, 63;
 — Pomata per i, 1884, 32.
Piedicavallo. - 1891, 73 (Telegr.).
Pié di cavallo [Predoi]. - 1954, 277, 280 (Orient.), 280 (Di mezzo), 280 (Occid.).
Piedicolle (P.so di). - 1917, 50.
Pié di Luceo. - 1882, 121.
Piedimonte Etneo (Sottos. C.A.I.) [Catania]. - 1935, 149 (Costituz.) - 1944, 19 - 1949, 95.
Piedimulera (Sez. C.A.I.). - 1954, 126.
Piedras Blancas (Pico de) [Ande Venezuela]. - 1953, 23.
Piella (M.). - 1907, 237 - 1915, 20² (1 inv.).
Pieltinis (M.). - 1894, 440 - 1936, 450 sci, 453 sci - 1939, 340 sci.
Piemonte. - 1887, 12 (Ferr. e tranvie costruite nel, dopo il 1882) - 1890, 90 (Carta geolog.) - 1895, 136 (Bibliogr. geologica del) - 1903, 9 (Fortificazioni del, nel 1788) - 1915, 367 (Guida T.C.I. 2ª ed.) - 1917, 246 (Alcune piante rare del) - 1922, 29 (Caratteri ed aspetti geolog. del) - 1927, 291 (Gorge del), 291 (Torri alpine del) - 1930, 247 (Monogr.,

- collez. Patria), 692 (Guida T.C.L., 5ª ed.) - **1931**, 647 (Nella antichità classica) - **1936**, 46 (Ed i suoi paesaggi, Parona), 148 (Id.) - **1937**, 218 (Indicatore turist.-sciist.-alpin. del) - **1939**, 67 (Indicatore turist., alpin., sciistico del), 224 (Id.) - **1940**, 6 (Guida delle località di campeggio), 12 (Id.), 458 (Guida T.C.L.) - **1941**, 66 (Guida d'I., T.C.L., 6ª ed.).
- Piemonte (P.)** [Viso]. - **1904**, 51* - **1907**, 215 - **1909**, 154 - **1910**, 84 - **1911**, 85.
- Piemonte (Rif.)** [Ponze]. - **1947**, 516 (Rov.), 519, 574 - **1949**, 194.
- Piemontese** [Appennino]. - **1915**, 318 (Veget. nell').
- Piemontesi** [Alpi]. - **1890**, 117 (Origine delle) - **1899**, 471 (Studio geolog.).
- Piemontesi** (Grotte). - **1947**, 335, 539.
- Pienasea** (Cima). - **1919**, 169.
- PIERAZZI** Maria R. - Marosi, **1902**, 147.
- Pieres** (Col de la). - **1926**, 93*.
- Pier Giorgio F.** (Torre) [Patagonia]. - **1947**, 208 - **1953**, 96.
- PIERI** Piero. - L'alto Adige nella guerra mondiale - Il 1915-16 fra le Tofane, **1928**, 213; — Guerra di aquile sulle Dolomiti, **1931**, 55; — La nostra guerra fra le Tofane, **1931**, 56.
- Piero** (Cima di) [Marguareis]. - **1952**, 254* - **1954**, 41*.
- Piero** (Val di) [Agordo]. - **1914**, 107, 109.
- Pierre à Béranger** (Rif.). - **1903**, 313 (Abband.).
- PIERRE** Bernard. - Escalades au Hoggar, **1953**, 317.
- Pierre Cobotz** [Muveran]. - **1891**, 366*.
- Pierre Humide** (P.). - **1889**, 270 - **1906**, 288.
- Pierre Joseph** (Aig. de). - **1911**, 189* - **1928**, 377*, 380.
- Pierre Joseph** (C. di). - **1894**, 141, 257 - **1901**, 58 - **1946**, 310.
- Pierre Menue**, v. Menue (Pierre).
- Pierre Muret** (Tête) [Cozie]. - **1882**, 153 - **1885**, 128 - **1895**, 350, 381 - **1897**, 388 - **1899**, 151 inv. - **1902**, 402.
- Pierre Pointe** (Rochers de) [Grande Sassièr]. - **1891**, 60* - **1912**, 243*.
- Pierre S. Martin** (Abisso). - **1953**, 266.
- Pierres** (C. des) [Bianco]. - **1946**, 310.
- Pierroux** (Aig. d'Entre). - **1933**, 136*.
- Pieski** (M.) [Krn]. - **1917**, 51, 54.
- Pietena** (Cima). - **1931**, 442.
- Pietra** (Castello di) [Appenn. Ligure]. - **1900**, 133 - **1936**, 145*.
- Pietra** (Fiamme di) (Dru), v. Dru (Fiamme di Pietra).
- Pietra** (Fiamme di), v. Italia (Gran Sasso d') (C.no Piccolo).
- Pietrabianca** (M.) [Oropa]. - **1902**, 271.
- Pietraborgha** (M.). - **1913**, 111 inv., 362 inv.
- Pietraeamela**. - **1941**, 147 sci.
- Pietra Craiului** (Gruppo) [Rumenia]. - **1940**, 505.
- Pietra Grande** [Brenta]. - **1891**, 201* - **1909**, 156 - **1910**, 83.
- Pietralunga** (M.). - **1919**, 174.
- Pietramala**. - **1915**, 20 (Conv. inv. Sucià), 59, (Sport invernali).
- Pietrapana** (Rif.) [Foce di Mosceta]. - **1950**, 88, 270 (Inaug.), 296 - **1951**, 59, 120, 231 - **1954**, 71.
- Pietra Quadra** (M.). - **1917**, 205.
- Pietra Rossa** (Cima) [Retiche]. - **1911**, 87 - **1912**, 113.
- PIETRASANTA** Nini. - Punta Thurwieser (1ª asc. Cresta S.), **1929**, 441; — Lyskamm Orientale (1ª femminile parete N.), **1929**, 442; — Nel Gr. del M. Rosa; — P. Zumstein per parete N.O.; — C. Vincent (Discesa), **1931**, 82; — Il Corno Bianco (1ª asc. parete N.), **1932**, 29; — Nel Gran Sasso d'Italia, **1932**, 733; — All'Aig. Noire de Peutèrey per la Cresta Sud, **1935**, 218; — Pellegrina delle Alpi, **1935**, 609; — L'Aig. Noire de Peutèrey (1ª asc. parete O.), **1936**, 5; — La parete Est dell'aig. de la Brenva (1ª asc.), **1936**, 101; — (Med. arg. val. atletico), **1937**, LVIII.
- Pietrasanta** (Sez. C.A.I.). - **1950**, 270 - **1954**, 126.
- Pietraseritta** (C.). - **1940**, 51.
- Pietra Secca**, v. Vallandro (Picco di).
- Pietra vecchia** (M.). - **1905**, 111.
- PIETRI** A. - Disgrazia, **1888**, 279, 326.
- PIETROGIOVANNI** Fortunato (Guida). - **1954**, 166 (Decesso).
- Pietro Micca** (Società). - **1922**, 145 Cop. (XI Conv.).
- Pietroso** (M.). - **1926**, VII.
- PIETROSTEFANI** Stanislao. - Il versante S.E. del Corno Grande, **1936**, 275; — Appunti alpinistici sul Gran Sasso d'Italia, **1951**, 139.
- Pietrostefani S. e Landi Vittorj C.**, v. Landi Vittorj e Pietrostefani.
- Pieve** (P.zo delle) [Grigna Setten.]. - **1903**, 483 - **1905**, 116 - **1913**, 141 - **1915**, 123 - **1927**, 132*, 134 - **1934**, 100 (Disgr.), 566* - **1943**, 103 (Disgr.) - **1947**, 428 - **1951**, 6².
- Pieve di Cadore**. - **1889**, 179 (Alb.) - **1906**, 344 (Notizie) - **1907**, 144 (Id.) - **1909**, 104 (Id.).
- Pieve di Cadore** (Guglia Battaglione) [Antelao]. - **1945**, 15*.
- Pieve di Cadore** (Sez. C.A.I.). - **1930**, 443 - **1931**, 442, 451 - **1934**, 97, 98 - **1935**, 596 - **1937**, LI - **1944**, 20 - **1954**, 126.
- Pieve Tesino**. - **1885**, 178 (Alb.).
- Pihauc**, v. Vento (Cima del).
- PIGEON** (Sorelle). - Campagna alpinistica 1875, **A. 75**, 188.
- PIGLIONE** Luigi. - La guerra in Montagna, **1906**, 177.
- Pigliò** (C.no). - **1912**, 113.
- Pigna** (Rif. alla) [Liguri], v. Margherita (Rif.).
- Pignal** (Serriera di). - **1931**, 559*.
- Pignal** (Testa di). - **1898**, 54 - **1900**, 245*, 282* - **1901**, 150.
- Pignerol** (M.). - **1886**, 344 - **1911**, 52.
- Pigno** (M.) [Corsica]. - **1893**, 207.
- Pignone** (Sottos. C.A.I.) [Firenze]. - **1950**, 101 (Costit.).
- Pigorini** (Rif.) [Disgrazia]. - **1944**, 23, 51 - **1949**,

- 87, 89 - 1951, 143 (Distretto frana e sostituito dal Rif. Tartaglione-Crispo) - 1953, 51, 132, 169.
- Pigozzi G.** - Al Cervino (Pel passaggio Aymond), 1887, 237.
- Pigra** (M. Castone di). - 1909, 18.
- Piguerre** (M.) [Pirenei]. - 1936, 427.
- Pike's Peak** [Montagne Rocciose]. - 1882, 164 - 1890, 90, 115 (Osserv.) - 1938, 529.
- Pil** (Cret di) [Carniche]. - 1949, 86*.
- Pila** [Aosta]. - 1944, 51 (Prog. Rif. alb.) - 1952, 340 - 1953, 11 (Riduz. seggiovia).
- Pila** (C. de). - 1897, 134*.
- Pilalo**. - 1895, 440 (Disgr.) - 1896, 148 inv.
- Pilastro** (Gran). - 1884, 22 - 1885, 100, 112 - 1886, 277 - 1890, 91, 370 - 1893, 61 - 1896, 161 - 1898, 57 inv., 180 inv. - 1901, 101 inv. - 1902, 312 - 1910, 364 - 1911, 50 - 1929, 70 - 1938, 163 - 1940, 494 - 1947, 301 - 1952, 296.
- Pilastro** (Gran) (Gruppo). - 1901, 26.
- Pilastro** (Gran Rif.), v. Monza (Rif.).
- Pilastro** (Grande), v. Tricorno.
- Pilastro della Marmolada**, v. Marmolada.
- Pilastro di Misurina**, v. Misurina (Pilastro di).
- Pilastro di Rozes**, v. Rozes (Pilastro di).
- PILATI** Marcello. - La Corda (Poesia), 1936, 362: — Arrampicare, 1937, XIX.
- Pilato** (L. di) [Vettore]. - 1933, 27 inv.
- Pilato** (M.). - 1886, 17 (Ferr. al), 117 (Id.) - 1888, 325 (Inaug. ferr.) - 1891, 310 (Disgr.).
- Pilatte** (C. de la). - 1905, 169 (Topogr. storica) - 1911, 372 (Trav. Whympfer)*.
- Pilatte** (C. Occid. de la). - 1927, 55 inv. sci.
- Pilatte** (P. de la). - 1899, 424 - 1901, 232* - 1924, 50 - 1927, 55 inv. sci.
- Pilatte** (Rif. de la). - 1926, XXVII - 1928, 55.
- Pilatte** (Tête de la). - 1924, 50 - 1927, 55 (Est) sci.
- Pilatus** (M.), v. Pilato (M.).
- Pile** (C.no delle) [Frisozzo]. - 1894, 398 - 1911, 86* - 1915, 121*, 245, 282 - 1922, 197*.
- PILET** David (Guida). - Disgrazia, 1893, 405.
- Pileur** (A. Le). - Nomenclatura alpina, 1883, 71.
- Pileur** (Le), v. San Teodulo (C.no).
- Pili** (Cerro) [Ande]. - 1941, 190*.
- Pilkington C. e Gardiner F.**, v. Gardiner e Pilkington.
- Pilla Giovanni e Del Din Prospero**, v. Del Din e Pilla.
- PILLA** Leopoldo. - Lettere inedite di Ant. Orsini, 1890, 381.
- PILLER** Andrea (Guida). - Necrol., 1935, 658; — Disgr., 1936, 47.
- PILSUDSKI** (Maresciallo). - Omaggio del Club Alpino Polacco, 1936, XVIII.
- Pillonet** (C.). - 1895, 12.
- Pin** (Costa del). - 1926, 46*.
- Pinaderio** (Cima di). - 1914, 321.
- PINARDI** Mario. - Lo spigolo S.O. della P. di Trubinasca, 1936, 391.
- Pinasca**. - 1886, 345 (Da, a Cumiana).
- Pindo**. - 1948, 199.
- PINEIDER** Giov. Batt. - Discesa lunare dal Rodella, 1941, 106.
- Pinerolese**. - 1928, 353 (Per lo sviluppo alpinistico e turist. del).
- Pinerolo**. - 1935, IX (Raduno interprov. della Mont.) - 1936, LIX (1° Congr. della Montagna) - 1937, XXVII.
- Pinerolo** (Sez. C.A.I.). - 1882, 49, 60, 72, 84, 95, 111, 132 - 1886, 200 - 1894, 418 - 1895, 173, 286 - 1896, 316, 356 - 1897, 398 - 1898, 59 - 1907, 522 (Ricostit.) - 1908, 42, 70 (Ann.) - 1909, 61 - 1910, 38 - 1914, 61 - 1916, 240 (Sciogliment.) - 1926, XVII (Costit.) - 1935, 205 - 1938, 405 - 1939, 509 - 1944, 20 - 1945, 40 - 1951, 59 - 1954, 126.
- Pineto** (Rif.) [P.zo Formico]. - 1936, XXXVIII - 1944, 23.
- Pinganillo**, v. Pajaro (Risco).
- PINGGERA** Alois. - Guida veterana, 1934, 150.
- PINGGERA** Franz (Guida). - Disgrazia, 1926, V; — Commem., 1926, XXIII.
- PINI** Cristoforo. - Necrologio, 1896, 397.
- PINI** Ermenegildo. - E Gabriele Paccard., 1935, 499.
- Pini** (M. dei). - 1917, 110.
- PINI** Pietro. - Fra le Alpi Bellunesi, 1889, 320; — Fra il M. Rosa ed il M. Bianco, 1889, 409; — Monte Leone, 1890, 396; — M. Cervino, 1890, 428; — Necrol., 1908, 437.
- Pinirocolo** (Crestone). - 1904, 419* - 1905, 73, 79, 149, 151.
- Pinirocolo** (P.zo), Comprende quattro Vette: P. Carducci, P. Occident., P. Orient. e P. Scaramellini. - 1892, 314 - 1896, 23 - 1902, 269 (Carducci)* - 1903, 285, 285 (Carducci)* - 1904, 419 (Carducci)*, 419 (Scaramellini)* - 1905, 73 (Carducci), 74 (Scaramellini)*, 79 (Carducci e Scaramellini), 149 (Carducci) - 1915, 84, 148* - 1924, 232 (Carducci), 232 (Occid.), 232 (Orient.), 232 (Scaramellini), 236 (Carducci) sci*.
- Pinna** (M.). - 1923, 6.
- Pinnale** (Peak) [Karakorum]. - 1910, 294* - 1914, 138, 139.
- Pinnisshrofen**. - 1912, 77.
- Pino** (Cima di) [Col Nudo]. - 1909, 309 (P. Setten.)* - 1911, 166 (P. Merid.)* - 1912, 344 (P. Sud)*.
- Pino d'Arolla** (o Cembro). - 1903, 107.
- PINOTTI** Oreste. - Per il pronto soccorso in Alta Montagna, 1948, 264; — Respirazione artificiale, 1953, 46; — Gli infortuni alpinistici del 1952, 1953, 289.
- Pintas** (M.). - 1913, 205, 362 - 1914, 287, 344 - 1916, 227.
- Pinter** (Laghi del C.). - 1928, 113.
- Pinter** (M.). - 1910, 115 - 1912, 80, 113 - 1915, 244.
- PINTO** Paolo. - Necrol., 1952, 122, 318.
- Pinzgau**. - 1886, 99 (Guida, Meurer), 192 (Id.).
- Pinzolo**. - 1922, 161 (Lapide a G.B. Righi), 164 (Id.).
- Pinzolo** (Sottosez. C.A.I.) [Trento]. - 1942, 203 (Costit.) - 1944, 21 - 1945, 26.
- Pro II** (Papa). - Amico della Montagna, 1899, 328.
- Pio X** (Rif.) [V. Biandino], v. Biandino (Bocca di, Rif.).

- Pro XI** (Papa), v. anche: Ratti Achille. - Elezione di, 1922, 1;
- Scritti alpinist. di, 1923, 27 - 1924, 65;
- Documento inedito sull'alpinismo di, 1924, XXXI;
- Lapide a Les Houches, 1934, 160;
- Omaggio della scuola mil. di alpin., 1934, CXLIX;
- Targa al C. Zumstein, 1934, 398 - 1935, CXXXVII;
- Decesso, 1939, 245;
- Necrol., 1939, 246;
- Elenco ascens., 1939, 247.
- Pio XI** (Cerro) [Patagonia]. - 1953, 96.
- Pio XI** (Gh.) [Patagonia]. - 1947, 171 - 1953, 98.
- Pio XI** (Picco) [Gran Sasso]. - 1931, 362* - 1938, 560*.
- Pio XI** (Rif.) [Bocch. di Trona]. - 1947, 588.
- Pio XI** (Rif.) [Alla Palla Bianca], v. anche: Weisskugelhütte. - 1924, 177, 261, XIX - 1925, XVI (Sent.), 52, LV - 1926, XIX (Frequent.), CXVIII - 1927, VI (Frequent.) - 1928, 136 (Frequent.) - 1933, 216 - 1934, 642 - 1943, 99 (Ripar.) - 1944, 23 - 1947, 414 - 1948, 383 - 1949, 181 - 1950, 41, 101, 131, 154 - 1951, 238 - 1953, 171 (Sent.).
- Pio XI** (Sottos. C.A.I.) [Cremona]. - 1945, 54 (Costit.).
- Pro XII** - Saluto agli alpinisti al 60° Congresso C.A.I., 1949, 25.
- Pioda** (Bocch. di) [o Pirola]. - 1909, 227*.
- Pioda** (Forc. di), v. Pioda (Sella di M.).
- Pioda** (M.). - 1883, 39 - 1910, 156 - 1912, 49, 51 - 1922, 66, 67, 68 - 1929, 413* - 1932, 402* - 1947, 419*², 421*, 429*.
- Pioda** (P.zo di) [Ticinesi]. - 1913, 144*.
- Pioda** (Sella di M.). - 1922, 65, 68 - 1929, 414.
- Pioda** di Sciora, v. Sciora (Pioda di).
- Piodalo** (P.so di). - 1906, 117.
- Piodisei** (P.so di). - 1925, 238*.
- Piodisei** (P. di). - 1925, 238*.
- Piolet** (C. du). - 1898, 72 - 1942, 6, 48.
- Piolet** (P. du). - 1897, 89*.
- Piolletto** (Sez. C.A.I.). - 1945, 47 (Costit.), 56 - 1950, 101 (Fusione con quella di Cernusco).
- PIOLTI** Giuseppe. - Note su alcune pietre dell'anfiteatro di Rivoli, 1882, 32;
- Colle del Frejus e P. Chabrière, 1882, 85;
- Il Monte Tabor, 1882, 123;
- Il Bricco Mussiglione, 1883, 26;
- Salita alla Pointe Noire, 1883, 73;
- Da Bardonecchia a Névache pel Col des Thurres, 1883, 121;
- Escursioni nei dintorni di Bardonecchia, 1885, 124;
- Necrologia di G. Spezia, 1912, 27.
- PIOLTI** G. e **PORTIS** A. - Il calcare del M. Tabor, 1883, 108.
- PIOLTI** Mario. - Pizzas da Cir (Pel camino Adang), 1923, 84;
- Disgrazia, 1938, 513 - 1939, 289;
- Necrol., 1939, 289;
- La Montagna e l'uomo, 1940, 33.
- Pioltone** (P.zo). - 1900, 394 - 1908, 90 inv. I - 1910, 152 - 1911, 119² (1*), 121*, 122, 124* - 1912, 42*, 51 - 1913, 202 - 1914, 288 - 1915, 85.
- Piombino** (Buco del). - 1895, 172 - 1897, 258 - 1951, 267² (Caverna).
- Piombino** (Sottos. C.A.I.). - 1941, 115 (Costit.), 174, 292 - 1944, 19.
- Piombo** (Tetto del Buco del). - 1951, 267 (Grotta).
- Pioneer** (Peak) [Baffinland]. - 1935, 379*.
- Pioneer** (Peak) [Karakorum]. - 1892, 322* - 1893, 154, 360 - 1894, 382 - 1904, 287 - 1910, 35 (Suppl. n. 1) - 1937, LIII - 1938, 358 - 1952, 30*.
- Pionieri dell'Alpinismo**. - Cadorino, 1951, 288, 341 - 1952, 77, 141, 213, 298, 343;
- Italiano, 1936, 234.
- Pioppo tremulo**. - 1953, 113.
- Piott** (Piz). - 1896, 24* - 1917, 199.
- Piovene-Rocchette** (Sottos. C.A.I.) [Schio]. - 1948, 47 (Costit.).
- Piper** (M.). - 1917, 99.
- Piramide** (Cerro) [Patagonia]. - 1953, 96.
- Piramide** (Croda Rossa), v. Vinazzer (Piramide).
- Piramidi** (Grande) d'Egitto. - 1932, 677 (Disgr.).
- Piramide di terra**. - 1934, 235.
- Pirchiriano** (M.), v. anche: San Michele (Sagra di). - 1940, 222*.
- Pirelli** (Sottosez. C.A.I.) [Milano]. - 1944, 20.
- Pirenei**, v. anche: Pyrénées. - 1882, 59 - 1883, 24, 120 - 1884, 56 - 1885, 14, 105, 110 - 1886, 28, 64, 117 (Due gallerie ferr. sotto i), 195, 277 - 1887, 348, 411 - 1888, 425, 426 - 1890, 406 - 1893, 120 - 1894, 458 - 1896, 121 - 1899, 502 - 1901, 180 - 1904, 481 - 1905, 166 - 1906, 108 - 1907, 28 (Campionato marcia guide), 168, 403, 544 - 1908, 107, 108, 133 - 1909, 99, 169, 390 (Conc. inter. sci) - 1910, 59 (Gare di sci), 126, 165², 258, 363 - 1911, 165, 344 - 1912, 31 - 1914, 196² - 1918, 33 - 1928, 57 (Premières ascen. hivernales dans le), 57 (Le sky aux) - 1930, 187 inv. - 1933, 498 (Ghiglione), 621 - 1934, 266 - 1935, 439 - 1936, 427 (Nei), 467 - 1937, 340 - 1939, 182 - 1941, 196 - 1951, 190 - 1952, 35 (Vagabondaggio nel sottosuolo dei), 320² - 1953, 279 (Attraverso i), 351 (Id.), 389.
- Pirenei** (Centrali). - 1914, 196, 197 - 1938, 12.
- Pirenei Occidentali**. - 1938, 13.
- Pirhov** (Cima). - 1917, 53.
- Pirin** (Gruppo) [Bulgaria]. - 1937, 377.
- Pirin Planina** [Bulgaria]. - 1939, 14.
- Pirin Planina** (Gruppo) [Bulgaria]. - 1941, 258.
- Pirio** (M.) [Euganei]. - 1942, 161 - 1944, 36, 52.
- PIRNETTI** Sergio. - Tramonto d'ottobre, 1947, 546.
- Piro** (Selva di). - 1917, 109.
- Pirola** (L.). - 1922, 62, 124.
- Pirola Giov.** (Bocch.). - 1909, 227* - 1933, 560*.
- PIROTTA** Pietro R. - Accademico alpinista, 1930, 595.
- PIROVANO** Giuseppe (Guida). - All'o.d.g. (Premio Carnegie), 1939, 5.
- Pisa** (Sez. C.A.I.). - 1926, XVII (Costit.) - 1929, 71, 130, 147 - 1930, 422 - 1931, 63, 254, 442, 450² - 1932, 128 - 1937, LI, LX

- 1939, 403, 455 - 1944, 20, 23, 43 - 1945, 34, 45, 49 - 1947, 179 - 1950, 133 - 1954, 126.
- Pisa** (Torri) [Apuane]. - 1936, 560* (1^a, 2^a, 3^a, 4^a, 5^a, 6^a, 7^a).
- Pisani** (Monti). - 1894, 160 - 1905, 219.
- Pisanino** (M.). - 1884, 67 inv.* - 1889, 388 - 1890, 159 - 1900, 84 inv. - 1902, 83, 89 - 1903, 225* - 1905, 110 inv. - 1907, 168, 172 - 1908, 310 - 1909, 43, 84, 87, 132 - 1910, 83 inv. - 1911, 50, 119 - 1912, 49, 80, 113, 117 - 1913, 76², 141, 230 - 1914, 256 - 1915, 85, 147, 218² - 1916, 86², 145, 148 1925, LXXIX - 1938, 111* - 1940, 380 - 1941, 292² - 1943, 54, 103 - 1947, 62, 63, 656² - 1949, 193 - 1951, 227, 228, 228 inv. - 1952, 109 inv. sci* - 1953, 358.
- Pisano Giov.** (Rif.) [Alla Foce di Navola]. - 1929, 130, 138 - 1930, 422 - 1944, 23 - 1947, 179, 181, 591 - 1948, 488 - 1951, 229 - 1954, 71, 169.
- PISATI** Ermanno. - Disgrazia, 1951, 68.
- Pischahorn**. - 1913, 108 inv. sci.
- PISCHEDDA** Giovanni. - La scuola nazion. di alpin. dei Guf sul Gran Sasso, 1937, 385.
- Pisciadù** (Cima del). - 1912, 79 - 1950, 280.
- Pisciadù** (Másores de), v. Pisciadù (Mur di).
- Pisciadù** (Mur de). - 1936, 195 - 1944, 38*.
- Pisciadù** (Rif. del), v. Cavazza F. (Rif.).
- Pisciadù** (Sass da Lec da), v. Lec (Sass da).
- Pisciadù** (Sigaro di). - 1933, 561* - 1934, 617*.
- Pisciadù** (Torre di). - 1911, 166 - 1914, 119*.
- Pisciavino** (M.). - 1905, 114.
- Piscicoltura in Toscana*. - 1893, 118.
- Pis d'Elé**. - 1906, 43 (Sorg.).
- Pisepas**. - 1891, 86 - 1892, 342.
- Pisgana** (Gh. del). - A. 74, 105 - 1913, 46 (Osserv. sul) - 1915, 82 (Id.).
- Pisgana** (M.). - 1917, 198 inv.*
- Pisgana** (P.so di). - 1936, 111.
- Pisoe** (Piz). - 1895, 90 - 1901, 134* - 1913, 49.
- Pisogne**. - 1909, 222.
- Pison** (Mallo de) [Spagna]. - 1948, 431.
- Pisonet** (M.). - 1893, 173* - 1894, 259* - 1907, 115 - 1922, 202* - 1941, 167 - 1948, 178*.
- PISONI** Gastone. - Necrologia, 1936, 144.
- Pissa** (Cima della), v. Loccie (Cima delle).
- Pissadù**, v. Pisciadù.
- Pissai** (Guglia). - 1912, 78 inv.
- Pissai** (Tête du). - 1909, 133, 156.
- Pisse** (C. delle). - 1898, 60 - 1954, 225, 293.
- Pisse** (C. sup. delle). - 1917, inv. sci.
- Pisse** (Laghetti delle). - 1938, 124, 292.
- Pissis** (Nevado) [Ande]. - 1937, IV, 302*.
- Pissoir** (Aig. du). - 1890, 436 - 1916, 118.
- Pissola** (M.). - 1917, 60.
- Pistoia** (Rif. Duca di) [P.so Nigra], v. Nigra. (Rif. al P.so).
- Pistoia** (Sez. C.A.I.). - 1927, 179 (Costit.) - 1928, 231 - 1930, 445 - 1931, 442, 451 - 1932, 128, 520 - 1934, 391, 458 - 1935, 388 - 1937, XLIX - 1938, 458 - 1939, 287, 288 - 1940, 4 - 1944, 20 - 1945, 45 - 1954, 126.
- Pistoiese** (Appenn.). - 1887, 302 (Escurs. nell').
- Pistoiese** (Montagna). - A. 75, 105 (Guida della, Tigri) - 1882, 65 (Escurs. nella).
- PITOTTI** Angelo. - All'o.d.g., 1939, 229.
- Pittone** (M.). - 1909, 50 inv.* - 1910, 84, inv.* - 153 inv.* - 1951, 230 inv.
- Pittori di Montagna*, v. anche: Pittura di Mont. -
- Abrate A., 1926, 111 - 1930, 477 - 1937, XXXVII;
- Campestrini G., 1943, 44 - 1945, 21 - 1950, 39 - 1951, 188;
- Cini A., 1937, 68;
- Colorio B., 1939, 440;
- Costa D., 1941, 260;
- Gjelmis L., 1936, 44 - 1937, 283;
- Gos A., 1947, 598;
- Gruppo nazion. di, 1946, 5 Not., 1947, 191;
- Itakissios, 1940, 272;
- Punzo C., 1945, 21;
- Rescalli A., 1942, 193;
- Rossaro E., 1930, 752;
- Schiavio V., 1942, 50 - 1949, 119;
- Segantini G., 1900, 104 - 1906, 417, 421 - 1949, 136 - 1952, 33;
- Soc. francese di, 1898, 187;
- Zuliani G., 1932, 373 - 1936, 44.
- Pittori e alpinisti*. - 1895, 5.
- Pittura alpina e di Montagna*, v. anche: Pittori di Mont.
- Canazei (Mostra di), 1932, 373;
- Cava dei Tirreni (Mostra della sez.), 1946, 384;
- Como (Mostra d'arte alp.), 1939, 50;
- Cortina d'A. (Mostra a), 1933, 436, 442;
- Genere (In), 1886, 22 - 1891, 312 - 1934, 379 - 1937, 343 - 1945, 2 - 1947, 554 - 1948, 309 - 1951, 188;
- Lecco (Mostra a), 1953, 262;
- Londra (All'Espos. di), 1886, 91 - 1887, 120 - 1888, 82 - 1889, 363;
- Milano (All'Esposiz. Belle arti di), 1897, 271 (Med. oro C.A.I.);
- Monaco (Mostra a), 1950, 257;
- Quadriennale Naz. (2^a) (Alla), 1935, 246;
- Torino (All'Espos. Belle arti di), 1896, 226, 259 - 1897, 36 (Med. oro C.A.I.) - 1908, 253 (Alla quadriennale di);
- Varese (Mostra a), 1945, 21;
- Venezia (All'Esposiz. intern. di), 1897, 444 - 1898, 40 (Med. oro C.A.I. pel miglior quadro d'alta Mont.), 250 (Id.) - 1900, 104 (Id.) - 1932, 678 (Alla XVIII biennale di) - 1939, 97. (Alla XXI Biennale di).
- Pitzthal**. - 1889, 362 (Disgr.) - 1894, 369 (Disgr.), 453 (Id.) - 1895, 52 (Disgr.).
- Pitzthalerjöchel**. - 1894, 360 - 1934, 646 sci.
- Piuea** (Monti della). - 1917, 109, 110.
- Piz** (B.co alto del) [Ubac]. - 1902, 97* - 1939, 111*² (1 inv.*) - 1950, 32* - 1953, 178*².
- Piz** (C. del) [Cozie]. - 1941, 115 sci.
- Piz** (Rif. nel Vallone del) v. anche Rifugi: Tessari e Zanotti. - 1937, 347 (Prog.) - 1938, 112 (Id.) - 1940, 21 (Prog.) - 1941, 28, 77 - 1947, 591, 592 (Ripar.) - 1948, 82, 422.
- Piz** (Vallone del). - 1920, 1, 180.
- Piz** (Van dei) [Agnér]. - 1911, 207.
- Pizié** (M.). - 1915, 275.
- Pizzabella** (M.). - 1896, 45.

- Pizzacelo** (Quadro-Sevino). - 1922, 215*.
Pizzalto [Maiella]. - 1899, 25.
Pizzegoro. - 1941, 294 inv.*.
Pizzetti d'Agner, v. Agner (Pizzetti d').
PIZZETTI Ildebrando. - Suggestimenti della Montagna, 1952, 299.
Pizzetto (M.) [Prealpi Bergamasche]. - 1901, 215.
Pizzi Giovanni. - Alpinismo, 1927, 175.
PIZZINI Gioachino. - Cima della Gran Bagna, 1888, 378;
 — Ancora sulla gita invernale alla P. Guffetti, 1894, 65, 147.
Pizzini Luigi (Rif.), v. anche: Cedei (Rif.). - 1926, CXVIII - 1928, 391, 395, 397 - 1931, 374 - 1936, 357 (Telef.) - 1943, 101 - 1944, 23, 51² - 1945, 36 (Effic.) - 1949, 87 (Ampl.) - 1950, 88.
Pizzo (Il) [Grigna Setten.]. - 1927, 134 - 1928, 160*.
Pizzoe (M.). - 1920, 108 inv.
Pizzocchetto (M.). - 1909, 320* - 1910, 150*.
Pizzocco (M.) [Feltrine]. - 1895, 283, 387 - 1898, 139 - 1899, 101 - 1900, 287 - 1903, 134, 142 inv. - 1908, 261 - 1909, 329 - 1912, 51 - 1934, 567* - 1935, 201* - 1946, 319 - 1947, 127 - 1951, 138 (P. Ovest)*.
Pizzoccolo (M.). - 1886, 210 - 1887, 39 - 1895, 167 - 1897, 215 - 1904, 172 - 1905, 435.
Pizzodeta (Ernici). - 1939, 371 sci.
Pizzon [Agnér], v. Armena (Torre).
Pizzon (Forc. del) [Agnér]. - 1911, 206.
Pizzon (Gruppo) [Feruc]. - 1909, 244 - 1914, 150.
Pizzon (Il) [Feruc]. - 1914, 150 (P. Est, Nord e Sud), 158 (P. Est), 159 (P. Nord e Sud) - 1952, 379².
Pizzone (Il) [Apuane]. - 1931, 228*.
Pizzoni di Cressogno. - 1894, 444.
PIZZOTTI Valentino. - Nella Cordillera Boliviana - 1^a salita del P.co Italia - tent. al Huayna Potosi, 1936, 131;
 — Il Cerro Mururata, 1937, 135.
Pizzuta (M.). - 1939, 287.
Pizzuto (M.). - 1915, 154 - 1917, 84.
Placidi Mario (Rif.) [Velino]. - 1932, 764 - 1933, 216.
Placidia (P.). - 1887, 131.
PLACIDUS A SPESCHA. - Precursore alpinista, 1882, 10;
 — Rievocaz. storica (Di P. Meciani), 1953, 361.
Placina Draga [Dinariche]. - 1922, 13.
Plaget (P.), v. Pichettes (P. Ovest des).
Plagna (M.) [Solcato]. - 1931, 216 - 1934, 232.
Plagna (Sella) [Solcato]. - 1931, 216.
Plagnis (M.). - 1928, 198* - 1938, 7.
Plaids (Laghetto della) [V. Vogna]. - 1922, 82.
Plaies (Cima) [Venoste]. - 1940, 515.
Plaies (C.no di) [Ortles]. - 1908, 413.
Plaies (Rif. al C.no di), v. Borletti A. (Rif.).
Plairetta (M.). - 1924, 251*.
Plampincieux. - 1953, 236 (Valanga di).
Plan (Aig. du). - 1882, 93 - 1893, 53, 351, 397 - 1894, 257* - 1895, 398 - 1904, 427 - 1907, 116 - 1908, 92, 93 - 1909, 46² - 1911, 189*, 272 (Disgr.) - 1912, 30 (Disgr.), 394 (Id.) - 1913, 75, 374 - 1914, 291* - 1918, 90 - 1927, 55 sci - 1928, 56, 130 inv.* - 131², 201, 315, 423* - 1929, 369* - 1930, 45 febr.* - 294*, 718* - 1932, 230*, 246* - 1935, 50*, 554 - 1940, 453 - 1941, 62, 230 - 1947, 394 sci - 1951, 39 (Statist. trav. Aig. Charmoz - Aig. Plan), 59, 128², 218, 235, 236 - 1952, 23 (Statis. asc. par. N.) - 1954, 42 (2^a asc. par. N.), 213, 252.
Plan (C. de l'Aig. du). - 1948, 213.
Plan (Bocch. di). - 1941, 145.
Plan (Cima di). - 1939, 484.
Plan (Crête du). - 1891, 63.
Plan (Grand Gendarme d'Envers du). - 1933, 682.
Plan (Rif.), v. anche: Zwickhauerhütte. - 1924, 62 (Sent. col Rif. M. Re), 177, 261, XIX - 1925, XVI (Sent. da Plan, e sent. col Rif. Petrarca), LV - 1926, XIX (Frequent.) - 1927, VI (Id.) - 1928, 136 (Id.) - 1934, 398 (Scuola di alpin.) - 1939, 484 - 1943, 99 (Ripar.) - 1944, 23, 67 (Dann.) - 1947, 591 - 1949, 181² - 1951, 237, 238, 308 - 1952, 247 (Riprist.) - 1953, 169 - 1954, 331 (Inaug.).
Plan Aut. - 1912, 116 inv. sci.
Planards (C. des). - A. 75, 189.
Planaval (P.so di). - 1890, 334 - 1891, 11 - 1939, 448* - 1940, 24 (Valicato da salmerie) - 1942, 45.
Planchard Adele (Rif.) [Grande Ruine]. - 1928, 202.
Planchette (M.). - 1904, 140.
Plan de Coronas. - 1900, 397.
Plan de Coronas (Rif.), v. anche: Kronplatz haus. - 1925, LVI - 1926, XIX (Frequent.) - 1927, VI (Id.), 103 - 1928, 136 (Frequent.) - 1934, 43 - 1939, 285 (Cessa staz. meteor.) - 1940, 68 - 1943, 100 (Ripar.) - 1944, 23 - 1947, 414 - 1948, 384 - 1950, 101, 131 - 1951, 238 (effic.).
Planerense (C. de). - 1887, 58.
Planerense (Clocher de). - 1893, 23 (Grand), 43 (Grand)* - 1910, 117 (Grand e Petit) - 1912, 271 (Grand)*² - 1913, 141 (Grand)*², 142 (Id.)*, 230 (Id.)* - 1915, 147 (Id.)*, 309 (Id.)* - 1916, 267 (Id.)*² - 1925, 148 (Id.)*.
Planerense (P. de). - 1893, 43 (Petite)*, 43* - 1910, 117 (Grande e Petite) - 1913, 142 (Grande) - 1914, 322 (Id.).
Plan Glacier (Rif.) [Miage]. - 1943, 119.
Plan Gorret. - 1948, 12 (Giard. alp.).
Planic (Giulie), v. Alpe Grande (Istriana).
Planie (Rif.) [Alpe Grande]. - 1889, 389.
Planinske Zveze Slovenije (Club alp. Sloveno). v. anche: Planinski Vestnik. - 1931, 584 - 1935, CXXXIX (Museo) - 1937, XI.
Planinski Vestnik (Riv. del Club alpino Sloveno). - 1935, 498, 607 - 1936, 48, 99, 198, 246, 375, 416 - 1937, XI², 134, 214, XLIII, LII, LXXXII - 1938, 12, 71, 234, 516 - 1939, 12, 67, 178, 233, 344, 405, 514 - 1940, 70, 122, 230, 343, 405 - 1941, 9 - 1949, 180 - 1950, 148.
Planiza (Porta) [Jaluz]. - 1931, 210.
Planizza (F.ca) [Ponze]. - 1947, 517. .

- PLANK** Hans W. - Skiführer durch die Samnaun gruppe, 1935, 208 - 1936, 53.
PLANK Max. - *Necrologia*, 1950, 278.
Plankenstein. - 1909, 45 inv., 85 inv. sci.
Plan Net (P. de). - 1924, 109*.
Planol (P.so di). - 1940, 513.
Planpraz. - 1930, 185 (Telefer.).
Planskopf. - 1905, 15 inv. sci.
Planspitze (Gesäuse). - 1888, 333 - 1889, 20, 21 - 1898, 141* - 1901, 177* - 1912, 49 - 1946, 122 - 1951, 127² - 1952, 86, 89², 90, 92, 94.
Plantamura Nicolao (Rif.) [Aconcagua]. - 1952, 388.
Planura (Rif.) [Tödi]. - 1932, 382.
Plaret (Le). - 1892, 53* - 1896, 100* - 1902, 101.
Plassas (Rocher de). - 1882, 93.
Plastici. - Alpi (Delle), 1925, XCHH - 1950, 83; - Alpi Apuane (Delle), 1943, 104; - Bianco (Del M.), 1938, 42 (Nebbia); - Cervino (Del), 1925, LXIX - 1927, 161; - Dente del Gigante (Del), 1927, 161; - Museo Naz. della Mont. (Al), 1947, 108.
Plat (Aig. du). - 1882, 21 - 1886, 64 - 1891, 29*.
Plata (Cerro el) [Cordigliera Centr. Ande]. - 1938, 414* - 1953, 308.
Plata (Cerro El, Gruppo) [Cordigl. Centr. Ande]. - 1938, 413.
Platak (P.so di) [Carso Liburnico]. - 1917, 110.
Platasse (M.). - 1906, 90 - 1911, 52, 122.
Plat Crap Juro (Grigioni). - 1943, 90.
Plat de la Selle (Aig.). - 1883, 23 - 1884, 41 - 1886, 277 - 1889, 271 - 1928, 423* - 1929, 369*.
Platé (Rif. di) [Passy]. - 1932, 184.
Plateau (Parete del) [Lavaredo], v. Pianoro (Parete del).
Plateau (o Pian) Rosà. - 1903, 15 inv. - 1936, 45 (Disgr.) - 1938, 15 (Faro) - 1940, 388 (Funivia) - 1948, 182 (Laboratorio di) - 1954, 48 (Campo speriment. sped. ital. K 2), 308 (Id., film).
Plateikogel. - 1890, 152.
Plâte Tête (Aig. de la) [Aig.s Rouges di Chamonix]. - 1883, 24*.
PLATENSTAINER Gaetano. - *Necrologia*, 1945, 13.
PLATONE Alessandro. - *Necrologia*, 1941, 233.
Platone A. (Gruppo), v. Ussi.
Platta (Piz). - 1885, 119 - 1893, 417 - 1895, 93 - 1902, 444 - 1909, 86* - 1912, 115 - 1917, 199* - 1940, 346.
Platta Naira (Munt). - 1896, 25.
Plattenberg. - 1893, 51*.
Plattenhorn, v. Sertigplattenhorn.
Plattenhörner. - 1902, 405.
Plattenkofel, v. Culzei (Lastron di).
Plattenspitze, v. Laste (P. di).
Platthorn. - 1925, 219*.
Plattkofel, v. Sassopiatto.
Plattkofel haus, v. anche: Sasso piatto (Rif.). - 1916, 297.
Plattspitze. - 1892, 325 (Disgr.).
PLATZ Ernst. - *Necrologia*, 1940, 457.
PLATZ Sebastian (Guida). - *Disgrazia*, 1934, 180.
Plauris (M.). - 1882, 94 - 1891, 318 - 1915, 218 inv. - 1917, 100.
Plawa (Montenegro). - 1916, 81.
Pleca (M.) [Krn]. - 1917, 53.
Pleca (M.) [Piro]. - 1917, 109.
Pleca (M.), v. Spalla (M.).
PLEFFER... - *Disgrazia*, 1952, 99.
Pleffer (Torre) [Ros da Putia]. - 1929, 140.
Plem (Bocch. di). - 1892, 368.
Plem (Cima di). - 1891, 201, 257* - 1892, 365, 365 (Di mezzo) - 1893, 13 - 1901, 346 - 1906, 220 - 1909, 225 - 1915, 147*, 245², 281 - 1931, 564 - 1933, 600 - 1934, 563* - 1948, 237.
Plem (Gruppo). - 1933, 600.
Plem (P.so di). - 1911, 86², 123.
Plene (o Plengh) (P.). - 1896, 487 - 1897, 242 - 1912, 113 - 1913, 202 - 1919, 50 - 1920, 11.
Plent (Forcella) [Argentera]. - 1922, 21² (1*).
Plent (Forc.) [Pélens]. - 1914, 345*.
Plent (P.). - 1903, 124, 137*, 163, 182* - 1907, 351 - 1922, 21* - 1928, 100*² - 1931, 641 - 1939, 88 - 1941, 62 - 1947, 406, 410 - 1948, 172 inv.* - 1951, 52 - 1952, 297.
Pleros (Cimon del). - 1952, 55*, 74*.
Plesivec (M.). - 1931, 203.
Pleté (Motta di). - 1889, 381 - 1892, 278 - 1907, 213 - 1908, 92, 95 - 1909, 83.
Pleureur (M.). - 1885, 138 - 1887, 156 - 1891, 63 - 1898, 33 (Disgr.) - 1902, 231 - 1909, 130.
Plezzo. - 1931, 371 (Posto di soccorso), 777.
Plichenkofel, v. Terza (Grande).
PLIETZ S. - *Biancograt - Piz Bernina*, 1934, 338: - Vom Montblanc zum Wilden Kaiser, 1937, 215 - 1939, 237.
Plines (C. des). - 1913, 49 (Nord)*, 141 (Id.)*, 142 (Id.)* - 1938, 418 (Nord e Sud) sci.
Plinlimon (M.) [Scozia]. - 1903, 298.
Plis (M.). - 1917, 111.
Plische (Cima). - 1886, 213.
Plische (P.so). - 1912, 211.
Plombo (Rio) [Ande]. - 1938, 349 inv.
Plomo (Cerro del) [Ande]. - 1933, 678 - 1946, 327, 354.
Ploner (Bastone di). - 1900, 3.
Plose (Cima della). - 1886, 67 - 1938, 29 inv. sci - 1943, 102 - 1945, 48.
Plose (Rif.), v. anche: Plose hütte. - 1925, LVI - 1926, XIX (Frequent.) - 1927, VI (Id.) - 1928, 136 (Id.) - 1934, 43 - 1937, LXXV (Staz. Meteorol.) - 1944, 23 - 1946, 6 Not. (Effic.) - 1947, 414, 416, 591 - 1948, 384 - 1950, 131 - 1951, 238 (Effic.).
Plosehütte, v. anche: Plose (Rif. alla). - 1916, 290, 293, 297 - 1924, 74, 76 (Passa al C.A.I.), poi v. Plose (Rif.).
Plotone grigio. - 1906, 400, 408 - 1907, 198, 275, 450.
Plotone grigio e camicia rossa. - 1907, 198 (Conf.).
Plotone topografi (Suca). - 1909, 208.
Plu (Roccie di). - 1952, 297.
Po (F.). - 1925, 164 (Il, e le Alpi), XXXIII (Id.) - 1931, 272 (Le sorgenti del).
Po (M.) [Sicilia]. - 1924, 69 Cop. inv.
Po (Valle del). - 1882, 107 (Regolam. Guide della) - 1885, 361 (Strada rotab.) - 1886, 273 (Telegrafo) - 1888, 225 (Strada rot.) -

- 1896**, 302 (Serv. vett.) - **1897**, 262 (Id.) - **1901**, 183 (Nuova tramvia) - **1902**, 185 (Id.) - **1917**, 145 (Guide dell'alta, di P. Gilli) - **1928**, 135 (Itin. sciistici, Bressy), 427 (Id.) - **1929**, 66 (Id.) - **1948**, 399 (Cartografia della).
- Pobiedy** (P.co) [Pamir]. - **1954**, 108.
- Pock Julius**. - A proposito di alcune ascens. nelle Alpi Carniche, **1890**, 78.
- Pocol**. - **1934**, XCI (Telefer. con Cortina).
- Podberdo** (P.so di), v. Piedicolle.
- Poddavista** (M.). - **1922**, 216*.
- PODESTÀ Carlo**. - Nuovo zaino per alpinisti, **A. 75**, 58.
- PODESTÀ Francesco**. - Necrologia, **1888**, 47.
- Podestà** (Sent. del) [Croda Grande]. - **1929**, 70.
- Podestà** (Zaino). - **A. 75**, 58.
- Podesteria** (Lessini). - **1885**, 231 (Ost.) - **1890**, 169 (Ost.) - **1909**, 370.
- Podhale** (Tatra). - **1932**, 480.
- Podgoritza** (Montenegro). - **1916**, 49.
- PODGORSKI Franz**. - Disgrazia, **1892**, 256.
- Pod-Kopa** [Tatra]. - **1939**, 252.
- Podona** (M.). - **1901**, 216 inv. - **1912**, 384 inv.
- Poeti inglesi sulle Alpi*. - **1939**, 324.
- Poesia e grandezza della Montagna*. - **1933**, 429.
- Poggi Franco**. - Fra i nostri campi di sci (Lessini), **1926**, 133;
- Le manovre estive militari di sci, **1928**, 17;
- Un suggestivo problema turistico (La strada di Passo Pertica), **1940**, 121, 124.
- Poggi Gaetano**. - La Polcevera 117 anni A.C., **1901**, 424;
- Le due Riviere, ossia la Liguria Marittima nell'epoca Romana, **1901**, 467;
- Necrol., **1920**, 26.
- Poggi Giuseppe**. - Disgrazia, **1893**, 251, 301;
- Commem., **1894**, 411.
- Poggi Gius. e Dolgas A.**, v. Dalgas e Poggi.
- Poggi Guido**. - Operazioni militari dell'esercito Piemontese per la difesa di V. Roia, **1932**, 60.
- Poggi Luigi**. - Al Pordoi e sul Boé, **1906**, 1.
- Poggio** (M.) [App. Ligure]. - **1890**, 338.
- Poglia** (Cime e P.so di), v. Póia (Cime e P.so di).
- POGLIAGHI Pietro**. - Salita all'Ortler ed alla König della Val Zebrù, **1882**, 153;
- Carta topogr. del gr. dell'Ortler, **1883**, 12;
- Necrol., **1886**, 416.
- POGLIANO Alberto**. - Necrologia, **1941**, 171.
- POHL Carl**. - Disgrazia, **1893**, 405.
- Pohone** (Vhr) [Krn]. - **1917**, 52, 53, 54.
- Póia** (Cime di). - **1903**, 14 (Centr.)* - **1909**, 46 (Centr.)*, 83 (Id.)* - **1910**, 215* - **1911**, 54 (Centr.)*, 54 (Merid.)* - **1915**, 245 (Centr. e Merid.)*, 281 (Centr.)*, 281 (Merid.)*, 281 (Setten.), 369 (Centr. e Merid.)* - **1927**, 117 (Centr. e Merid.)* - **1950**, 198 (Merid.)*.
- Póia** (P.so di). - **1886**, 261 - **1909**, 113 - **1912**, 119.
- Poieto** (M.). - **1901**, 216 - **1904**, 171.
- Pointes** (Petites), v. Q. 3361 (Herbetet).
- Poja** (Cime di), v. Poia (Cime di).
- Pojala** (P.zo). - **1900**, 362.
- POKORNY B.** - I primi che scalarono le Montagne, **1950**, 258*.
- POLA Mario**. - L'alpinismo sotto i segni del Littorio, **1928**, 49.
- Polà** (M.). - **1912**, 385.
- Pola** (Sez. C.A.L.). - **1934**, 96 - **1936**, 283 - **1937**, 38 - **1944**, 20.
- POLACCO Umberto**. - Novità nell'equipaggiamento, **1934**, LXXXVII.
- Polari** (Regioni). - **1888**, 16 (Altezza di Mont. delle).
- Pol Carlo** (Biv.) [Gran Paradiso]. - **1947**, 460, 592, 625.
- Polcevera** (T.). - **1901**, 424 (117 anni a.C.).
- Polemonium Caeruleum*. - **1926**, CXXII.
- POLETTI Natale** (Guida). - **1954**, 3 (Disgr. e necrol.).
- POLI Giov. Batt.** - Necrologia, **1937**, 212.
- Pollen** (P.so di) [Piuca]. - **1917**, 109.
- Pollereti** (Rif.) [Al Pian del Cavallo]. - **1925**, LXIII (Inaug.), LXXII (Id.), LXXIV - **1926**, II (Inaug.) - **1928**, 236 - **1943**, 101 - **1944**, 23 - **1945**, 35 (Distr.) - **1947**, 588 - **1950**, 100.
- POLIMANTI Prospero**. - **1890**, 403.
- Polinik** (M.) [Carniche Orient.]. - **1917**, 8.
- Politica e alpinismo*. - **1888**, 210.
- Politri** (M.). - **1911**, 52 inv.* - **1912**, 50², 116 - **1917**, 197 inv. sci.
- Polizzi** (Sottos. C.A.L.) [Palermo]. - **1947**, 362 (Costit.).
- POLLACCI G.** - Luigi Amedeo di Savoia Duca degli Abr., **1937**, XXVII.
- POLLAK J.** - Disgrazia, **1887**, 373.
- POLLANO Giuseppe**. - Disgrazia, **1903**, 347.
- Pollár**, v. Rossa (Croda) [Sesto].
- POLLASTRI Francesco**. - Sguardo statistico-storico-geograf. sull'altimetria dei comuni d'Italia, **1939**, 123 - **1940**, 123.
- Pollera** (Grotta di). - **1882**, 104.
- Polleras** (Cerro) [Ande]. - **1952**, 389.
- Polles** (Il) [Agnér]. - **1934**, 677*.
- Pollice**, v. Cinque Dita (P. delle).
- Pollice** (Il) [Ferúcl]. - **1934**, 677* - **1935**, 201*.
- Pollice** (M.) [Croda Rossa Ampezzo]. - **1898**, 141 (2^a asc.).
- POLLINGER Aloys** (Senior) [Guida]. - Necrol., **1910**, 292, 356 - **1913**, 55;
- Rievocaz., **1951**, 64.
- Pollinig**, v. Polinik.
- Pollini Luigi** (Cima) [Marittime]. - **1918**, 77 - **1939**, 109 inv.
- Pollino** (M.) [Gruppo]. - **1937**, 215 (Limiti dei Veget. nel) - **1938**, 182.
- POLLITZER Guido**. - Disgrazia, **1931**, 371;
- Fondo (Per soccorso alpino), **1931**, 371.
- Pollitzer Pollenghi A.**, v. De Pollitzer Pollenghi.
- Pollone** (Cerro) [Patagonia]. - **1935**, 108 - **1951**, 189* - **1952**, 166* - **1953**, 96.
- Polluce**. - **1891**, 366 - **1892**, 215 - **1893**, 241 - **1894**, 322 - **1895**, 97 - **1897**, 144, 388 - **1901**, 92, 177 - **1908**, 96³, 103 - **1909**, 84², 131, 157, 158 - **1911**, 119 - **1912**, 50, 51, 115, 117 - **1913**, 55 - **1915**, 23, 190² - **1916**, 118 - **1923**, 91 inv.* - **1925**, 214² - **1927**, 114*, 165*, 166⁴ (2 inv. sci) - **1928**, 78 - **1929**, 451 sci - **1935**, 334 - **1937**, 204 inv. sci - **1939**, 403 sci - **1940**, 137, 451, 490 - **1941**, 60,

- 167 - 1947, 218 - 1948, 93 - 1949, 78 - 1951, 277 (Disgr.) - 1952, 239, 241, 297 sci.
- Pollux** (M.) [Nuova Zelanda]. - 1935, 483* - 1938, 99*.
- Polnischer Taternverein, v. Club alpino Polacco.
- Pologne**. - 1928, 427 (Guide illust. Orłowicz) - 1929, 63 (Id., trad. fr.).
- POLONI** Ezio. - Necrologia, 1924, 199.
- Polo Nord**. - 1926, 114 (Sped. Duca Abruzzi) - 1933, (Spediz. Duca Abruzzi).
- Polounik** (M.) [Krn]. - 1917, 53.
- Polsa** (Cima). - 1894, 445 - 1938, 280* - 1941, 311*.
- Polsét** (Aig. de). - 1883, 23 - 1885, 195 - 1903, 199, 292, 336 - 1904, 196, 205 - 1905, 166 - 1908, 57 - 1911, 51 - 1913, 123 - 1914, 344 (P. Ovest) - 1928, 201 sci inv.* - 1948, 301.
- Polsét** (Dôme de). - 1903, 336 - 1904, 196 - 1905, 169 - 1908, 57 - 1910, 121 inv. sci - 1911, 51, 124* - 1912, 127 sci. - 1913, 107, 123, 231 - 1915, 219, 281 - 1932, 377 sci - 1936, 245 sci.
- Polsét** (Gruppo). - 1909, 98 - 1928, 132.
- Polsét** (Vallone di). - 1903, 198 (Circo terminale del) - 1904, 196.
- Polskie Towarzystwo* (Società Polacca del Tatra), v. anche: Wierchy. - 1936, 288 - 1937, LVIII, 222 - 1948, 369, 475 (75° anniv. fond.) - 1948, 369.
- POLVARA** Gaetano. - Punta N. delle Aig.s Rouges du Brouillard, 1932, 483.
- Polveraccio** (M.). - 1897, 8 - 1899, 26.
- Polvere nell'atmosfera di Montagna*. - 1938, 518.
- Polzone** (Rif. al L. di) [Trento e Trieste], v. anche: Albani (Rif.). - 1912, 283, 315, 384, 385 (Inaug.) - 1924, 157, poi v. Albani (Rif.).
- Pom** (Forc. dei). - 1914, 150, 154, 155.
- POMA** Cesare. - Il dialetto di Ayas, 1884, 103.
- Poma** (Rif. P.so), v. Genova (Rif.) [Al P.so Poma].
- Pomagagnon** (Comprende le seguenti Vette: Croda Longes, Croda di Pomagagnon, Testa di Bartoldo, Costa di Bartoldo o Gran Pomagagnon, P. Cestelis e P. Erbing). - 1896, 62* - 1900, 4² (Testa di Bartoldo), 396, 397 (P. Cestelis) - 1904, 394² - 1907, 113 - 1908, 91, 136 - 1909, 139 - 1910, 153 (Croda Longes)* - 1912, 113*, 115 (Costa di Bartoldo) - 1913, 107 (Costa di Bartoldo)* - 1914, 213 (Costa di Bartoldo, Croda di Pomagagnon, Croda Longes, Testa di Bartoldo, P. Erbing e P. Cestelis), 214 (Costa di Bartoldo) - 1927, 105 (P. Erbing)* - 1930, 10 (Re dei Belgi sul) - 1931, 352 (Costa di Bartoldo)*², 629 (Id.)*, 802 (Id.)* - 1933, 386 (Disgr.), 391 (Costa di Bartoldo) - 1938, 503* (Testa di Bartoldo) - 1943, 95 (Costa di Bartoldo)* - 1944, 14 (P. Erbing)* - 1945, 60 - 1946, 205 - 1952, 26 (Croda di Pomagagnon, par. S.O.), 163 (Id.), 240 (Id.), 396 (Id.) - 1953, 103 (P. Erbing) inv.*², 103 (Testa di Bartoldo) inv. (Via Dibona)³ - 1954, 46 (Croda Longes) inv.*², 46 (Testa del Bartoldo) inv.³ (1*), 46 (P. Erbing) inv.*
- Pomagagnon** (Forc.). - 1914, 213.
- Pomagagnon** (Gran), v. Bartoldo (Costa di).
- Pomagagnon** (Gruppo). - 1909, 139 - 1913, 107 - 1914, 213 - 1923, 76 (Dispensa n. 3 Succi) - 1950, 125, 188 - 1951, 202.
- Pomagagnon** (Teston del), v. Dimai (Campanile).
- Pomario** (M.). - 1917, 110.
- Pomata per i piedi*. - 1884, 32.
- POMBA** Cesare. - Necrologia, 1898, 534.
- POMBA** Luigi. - Necrologia, 1930, 252.
- Pomedes** (Torriente). - 1944, 63*.
- Pomicelaro** (M.). - 1912, 79 inv. - 1922, 54 - 1924, 69 Cop. inv.
- Pomilio Bruno** (Rif.), v. anche: Maielletta (Rif.). - 1952, 266 (Ricostruz.) - 1953, 266 (Inaug.) - 1954, 169.
- Pompea** (R.ca). - 1890, 198*, 423* - 1895, 349 - 1906, 198 - 1908, 176* - 1941, 167 - 1946, 303 (P. Sud)*.
- PONA** Giovanni. - Botanico, 1938, 416.
- Ponasea** (Bocch. di). - 1894, 348.
- Poneet** (M. General) [Ande]. - 1938, 349*.
- PONCIN...** - Disgrazia, 1901, 63.
- Ponciú** [Caire]. - 1898, 483, 484 - 1902, 97 - 1905, 83.
- Poncivo** (M.). - 1904, 279.
- Ponente** (Aggetto di) [Creta Livia]. - 1933, 98*².
- Ponente** (Riviera di), v. Riviere Liguri.
- Ponente** (Torre) [Clap Grande]. - 1931, 572* - 1933, 100*.
- Pongos** (Nevado) [Perù]. - 1952, 398*.
- Ponna** (V. Intelvi). - 1888, 111 (Alb.).
- Ponset** (Bassa del) [Marittime]. - 1913, 230*.
- Ponset** (M.) [Marittime]. - 1896, 331, 425 - 1898, 54 - 1901, 7 - 1906, 166 - 1912, 115* - 1916, 226² (1*) - 1926, 63* - 1931, 166*² - 1932, 153*, 291*², 292*³ - 1938, 389*.
- Ponset** (Rocche del). - 1916, 226 (P. Est ed Ovest)*.
- Pont** (M. di). - 1914, 391.
- Pont** (Valsavar.). - 1885, 231 (Alb.) - 1888, 224 (Id.) - 1896, 306 (Id.) - 1906, 235 (Teleggr.) - 1939, 7 (6° campo est. Guf Roma) - 1953, 65 (28° attendam. Naz. Mantovani), 66 (Id.) - 1954, 34 (Attend. Naz. Mantovani), 72 (Id.), 138 (Id.).
- Pont Canavese**. - 1906, 235 (Ferr. con Rivarolo).
- Pont S. Martin**. - 1942, 97 (Cambia denomin.).
- Pontalon del Camoscio**, v. Camoscio (Pontalon del).
- PONTE** C. - Alpinismo sull'Etna, 1930, 742.
- Pontbozet**. - 1942, 97 (Cambia denomin.).
- Ponte Albiate** (Sottosez. C.A.I.). - 1940, 339 (Scioglim.).
- Pontebba**. - A. 75. 78 (Staz. meteor.) - 1931, 770.
- Pontebba** (Sez. C.A.I.). - 1945, 40.
- Pontebba** (Sottos. C.A.I.) [Udine]. - 1948, 190.
- PONTECORVO** Ferruccio. - Natale al Bieshorn, 1933, 534;
- Al M. Polluce, 1937, 204.
- Pontedera** (Sottos. C.A.I.). - 1949, 157 (Sciogl.).
- Ponte di Ghiaccio** (Rif.), v. anche: Edelrautehütte. - 1924, 62 (Sent. alla Forc. di P. Bianca

- e al Rif. Porro), 178 - 1925, LVI - 1926, XIX (Frequent.) - 1927, VI (Frequent.) - 1928, 136 (Freq.) - 1931, 695 - 1934, 477 - 1938, 162 - 1943, 100 (Ripar.), 102 - 1944, 23 - 1947, 591 - 1949, 181² - 1951, 237, 238, 308 - 1952, 247 (Riprist.).
- Ponte di Legno.** - 1902, 316 (Alb.) - 1912, 17 (Gara sci e settim. inv.), 76 (Id.), 323 (Accant. inv. Succi) - 1934, XXVII (Centro inver.).
- Ponte di Legno* (Sottos. C.A.I.). - 1947, 557 (Costit.).
- Ponte di Muro** (Creta di). - 1930, 31, 34*.
- Ponte di Muro** (Forc. alta e bassa di). - 1930, 31.
- Ponteglias** (Rif.). - 1916, 272.
- Ponteranica** (M.). - 1888, 140 - 1900, 329* - 1911, 158 - 1913, 230*.
- Ponte S. Pietro* (Sottos. C.A.I.) [Bergamo]. - 1945, 40 (Costit.).
- Ponti Cesare** (Rif.) [Disgrazia]. v. anche: Cecilia (Rif.). - 1929, 68, 130, 133, 393 - 1930, 763 - 1931, 374 - 1943, 101 - 1944, 23, 51 - 1945, 27 (Danneg.) - 1947, 591, 592 (Ripar.) - 1950, 100.
- Ponti di Nava**, v. Nava (Ponti di).
- Pontimia** (P.so di). - 1890, 430.
- Pontirone** (V.). - 1925, 125².
- Ponton** (Torre di). - 1890, 197 - 1909, 84, 132 - 1917, 116, 118*, 198.
- Ponton del Camoscio**, v. Steje (Bec d'le).
- Pontone** (M.). - 1897, 5.
- Pontonnet** (C.). - 1901, 398.
- Pontremoli.** - 1888, 385 (Ferr. con Spezia).
- Pontremoli* (Sottos. C.A.I.). - 1936, 42.
- Ponza di Dietro.** - 1947, 517, 524, 575.
- Ponza** (Forca). - 1947, 517.
- Ponza** (Grande). - 1901, 101* - 1907, 111*, 116* - 1947, 517, 519, 574 - 1948, 144 - 1952, 184*.
- Ponza di mezzo.** - 1947, 517, 523, 574.
- Ponza Piccola.** - 1947, 518, 574.
- Ponze** (Gruppo delle). - 1917, 102 - 1899, 284 - 1933, 664 - 1934, 231 - 1947, 517.
- PONZELLI Riccardo.** - Salita invernale al Gran Sasso d'Italia, 1904, 85;
- In Cadore (Antelao, Sorapis, M. Cristallo), 1904, 161.
- Ponzi Giuseppe.** - Decesso, 1886, 19;
- Necrol., 1886, 56.
- POOLI Albino** (Guida). - Necrologia, 1935, 550.
- Poorse** (Campan. di Val). - 1928, 351*.
- Pope** (Cima delle). - 1915, 345* - 1936, 410*².
- Popena** (Costa di). - 1910, 153.
- Popena** (Gruppo). - 1914, 218.
- Popena** (M.). - 1911, 83 - 1928, 351*.
- Popena** (Picc. Piz). - 1912, 381*.
- Popena** (Piz). - 1885, 263 - 1886, 152* - 1888, 285 - 1892, 293 - 1893, 23 - 1898, 257*, 528 - 1899, 200 - 1901, 177 - 1908, 91, 136 - 1909, 130 - 1911, 51 - 1913, 24* - 1914, 289, 343 - 1919, 6 - 1927, 323* - 1930, 293* - 1941, 90 inv.
- Popena Alta** (Guglia di Val). - 1927, 104*.
- Popena Alta** (Terza Punta di Val). - 1927, 104*.
- Popena** (Torri di). - 1914, 220 (N.E.)*, 220 (S.E.) - 1943, 47 (N.E.)* - 1947, 187 (S.O.)*.
- Popera** (Anticastello di). - 1928, 197*, 351* - 1929, 284* - 1932, 203.
- Popera** (Bocch. della Pala di). - 1913, 76* - 1920, 188.
- Popera** (Bocch. del Triang. di). - 1913, 76* - 1920, 186.
- Popera** (Campanili di). - 1915, 281 (2°)*, 281 (3°)* - 1928, 351 (3°)*, 351 (1° e 2°)* - 1932, 18 - 1933, 390 - 1934, 567 (3°)* - 1935, 204 (3°)* - 1940, 56 (2°)* - 1951, 43 (2°).
- Popera** (Castello di). - 1913, 383, 384 - 1918, 32* - 1932, 203.
- Popera** (Cima). - 1890, 310* - 1891, 125, 138 - 1892, 156 - 1915, 282* - 1932, 264 - 1940, 111*.
- Popera** (Colle). - 1914, 288*.
- Popera** (Creston). - 1932, 198, 203, 206, 275.
- Popera** (Dente di). - 1913, 383* - 1914, 274* - 1915, 282* - 1918, 31* - 1920, 196 - 1932, 70, 203 - 1934, 37* - 1940, 111*.
- Popera** (Dito di). - 1913, 384² - 1918, 32.
- Popera** (Forc.). - 1920, 186 - 1932, 70, 198, 203, 279.
- Popera** (Forc. alta di). - 1932, 70, 78, 83, 85, 138, 200, 205, 264.
- Popera** (Forc. del Dente di). - 1932, 203 - 1933, 390².
- Popera** (Forc. delle Gobbe di). - 1932, 203.
- Popera** (Forc. del Triangolo di). - 1932, 203.
- Popera** (Forc. dei Camp. di). - 1928, 351*.
- Popera** (Fulmini di). - 1913, 384 - 1918, 32 - 1920, 66 - 1933, 388 (N.E.)* - 1928, 351*² - 1940, 112*.
- Popera** (Gobbe di). - 1894, 439* - 1913, 383 (Grande)*, 384² (Grande), 384 (Piccola)* - 1914, 381 (Grande) - 1915, 281 (Grande) - 1918, 32 (Piccola)* - 1920, 195 - 1932, 70, 197, 203 (Grande)* - 1938, 557 (Grande)*² - 1940, 111 (Grande)* - 1951, 137 (Grande)*, 137 (Piccola)*.
- Popera** (Gruppo). - 1920, 66, 184 - 1928, 351 - 1932, 200 (Monogr. Castiglioni B.) - 1938, 81 - 1945, 51* - 1954, 184.
- Popera** (Guglia della Pala di), v. Segato (P.).
- Popera** (M.). - 1890, 270 - 1891, 125, 366, 397² - 1892, 70, 156 - 1894, 48, 439* - 1913, 384, 396* - 1914, 287, 288* - 1915, 147, 152* - 1932, 85, 197, 200*, 263, 524, 776 - 1933, 388* - 1939, 527 - 1940, 112*, 138 - 1944, 14* - 1945, 60 - 1948, 144 - 1949, 75*, 146* - 1954, 184*, 186*.
- Popera** (Pala di). - 1889, 204* - 1894, 48 - 1913, 76*, 383*², 383 (Torrione N. della)* - 1915, 120 - 1920, 66, 188*, 195 - 1924, 312* - 1927, 107* - 1932, 16, 70, 203 - 1933, 390 - 1940, 110 inv.*, 111 (P. Est)* - 1948, 144.
- Popera** (Regione). - 1922, 145 Cop. (Dispensa Succi n. 1) - 1923, 76 (Id.) - 1924, XXII - 1925, XXVII (Segnav. nella).
- Popera** (Rif.), v. anche: Sala O. (Rif.). - 1923, 267 - 1924, 197 (Inaug.) - 1925, XXVII (Segnav. con Padola, Sesto e P.so della Sentinella), poi v. Sala O. (Rif.).

- Popera** (Sentinella di). - 1932, 21*, 199, 200 - 1940, 112*.
- Popera** (Triangolo di). - 1913, 76*, 107*, 383³ (1*), 384* - 1914, 187* - 1920, 187 - 1929, 54* - 1932, 203 - 1933, 388* - 1935, 203*.
- Popocatepetl** (M.) [Messico]. - A. 74, 184 - A. 75, 4* - 1884, 21 - 1885, 105 - 1886, 27, 67 - 1889, 366 - 1891, 15, 100 - 1897, 146 - 1898, 72, 194 - 1911, 133 - 1927, 289 - 1928, 130 - 1931, 252 - 1933, 620 - 1934, 335, 403 - 1935, 442, 658 - 1940, 391 - 1952, 155, 157, 165², 228, 229, 246.
- Popoli** (Sez. C.A.L.). - 1927, 120 (Costit.) - 1930, 776 (Trasform. in sottosez.) - 1931, 128 (Id.), 192 (Id.) - 1937, LI.
- Popoli** (Sottos. C.A.L.). - 1932, 584 (Ritrasf. in sez.).
- Popova Capa** [Bulgaria]. - 1941, 257.
- POPOVIC J.** - Kroz Planine Bosne i Hercegovine, 1935, 662.
- POPPE R.** - Disgrazia, 1890, 312.
- POPPINGER Carlo.** - Conferenze, 1937, 46, XXXVII, 213, 214.
- Poppluquès** (Maja) [Albania]. - 1941, 193, 194.
- Populit.** - 1938, 296 (Pei Rifugi alp.).
- Por** (Piz). - 1902, 268* - 1903, 290 - 1905, 73.
- Pora** (M.). - 1914, 123.
- Porale** (M.). - 1915, 125 inv. sci.
- Pore** (C. du). - 1906, 84.
- Porcara** (Cozzo). - 1939, 286.
- Porellizzo** (Forcola). - 1915, 344*.
- Porellizzo** (P.so). - 1883, 38 - 1942, 36 sci*.
- Porellizzo** (P.zo). - 1883, 38 - 1884, 95 - 1885, 89 - 1886, 383 - 1887, 38 - 1888, 381 - 1891, 124, 141 - 1892, 284 - 1895, 347, 386 - 1906, 255 - 1908, 33*, 134² - 1909, 422 - 1910, 83³, 86² - 1911, 87 - 1912, 49, 51 - 1913, 141*, 230* - 1914, 87, 289, 321, 342², 344², 345 - 1915, 122, 214, 281, 282, 344* - 1916, 267* - 1919, 187 - 1923, 167*, 212 Cop. - 1924, 145* - 1934, 143* - 1942, 36 sci* - 1950, 173, 174, 175, 176, 180.
- Porellizzo** (Rif. in V.), v. anche Rifugi: Badile e Gianetti. - 1886, 14 - 1887, 11 (Prog.), 210 - 1888, 28 - 1889, 17 (Cambia denomin. in Rif. Badile).
- Porellizzo** (V.). - 1915, 214 (Osserv. sui gh. di).
- Porehe** (M.). - 1914, 383.
- PORCHER** (Ten.). - Disgrazia, 1892, 203, 256 - 1893, 16.
- Poreile** (M.). - 1900, 53 inv.
- Poreile** (P.so del). - 1938, 321.
- Porco** (P.so del), v. anche: Argentera (Cima e Gruppo). - 1907, 84 (Segnav.) - 1930, 354.
- Pordenone** (Campan. di). - 1931, 302*.
- Pordenone** (Rif.) [in V. Meluzzo]. - 1929, 202 - 1930, 377 (Inaug.) - 1943, 101 - 1944, 23 - 1948, 192 - 1950, 100, 264.
- Pordenone** (Sez. C.A.L.). - 1925, I (Costit.), LXIII, LXXIX - 1926, LXXX - 1927, 179 - 1928, 236 - 1929, 70 (Attiv. 1928), 202 - 1930, 377 - 1931, 52, 254 - 1937, 212, XLIX - 1938, 122, 458 - 1940, 488 - 1943, 101 - 1944, 20, 23 - 1945, 56 - 1946, 252 - 1950, 100 - 1954, 126.
- Pordoi** (P.so del). - 1903, 274 (Sent. al Fedaja) - 1904, 336 (Alb. ital.) - 1906, 1, 303 (Itin. prof. T.C.I.) - 1932, 697 (2° Congr. C.A.A.I.) - 3198, 123 (Valanga con morte 8 guide e maestri sci) - 1940, 289 (Valanga alp.) - 1954, 72 (Chiesetta alp.), 267 (Id.).
- Pordoi** (Piccolo). - 1936, 195.
- Pordoi** (Rif. alb. al), v. Savoia (Rif. alb. al P.so Pordoi).
- Pordoi** (Sass.). - 1923, 74*, 165* - 1927, 320* - 1930, 43* - 1933, 38*, 561 (Pilastro S.)* - 1934, 575 - 1935, 323* - 1947, 460* - 1951, 217, 218.
- Pordoi** (Torri del). - 1936, 195.
- Poré** (M.). - 1914, 321*.
- Pórzeń** (M.), v. Porsena (M.).
- Poris** (P.zo) [Orobic]. - 1954, 374*, 376*.
- Pornina** (C.no). - 1908, 322 - 1911, 86*, 87* - 1920, 114.
- Porola** (P.zo). - 1887, 136 - 1889, 320*, 383 - 1890, 176 - 1896, 180, 413 - 1900, 311*, 353 - 1904, 233 - 1908, 178 - 1909, 48 - 1911, 120 - 1914, 322* - 1918, 182* - 1925, 259* - 1954, 374*.
- Poroshiri-dake** [Giappone]. - 1940, 249.
- Porrana** (M.). - 1931, 442.
- PORRINI** Ambrosio. - Onorificenza, 1937, LIX.
- Porrini** (Biv.). - 1944, 35 (Prog.).
- Porro** Attilio e G. e Carugati G., v. Carugati G. ecc.
- Porro** Augusto. - Disgrazia, 1935, 97; — Necrol., 1935, 98, 494.
- Porro** Augusto (Rif.) [Disgrazia]. - 1943, 101 - 1944, 23, 36 (Scuola Alpin. Parravicini), 51² - 1945, 36 - 1946, 60 - 1947, 427 (Scuola naz. alpin. inv.) - 1950, 100.
- Porro** Carlo. - Ghiacciai d'Italia, 1925, 30; — La cattura e la conservazione della neve in Montagna, 1931, 409.
- Porro** Cesare. - Le Alpi Bergamasche (Carta geologica), 1903, 236.
- Porro** Eliseo. - Eletto Presidente C.A.L., 1922, 102; — Saluto ai Soci, 1922, 103; — Comunicato ai Soci, alle sezioni e Delegati, 1922, 105; — L'osservatorio di meteorologia e fisica terrestre nella Capanna Reg. Margherita, 1923, 119; — Commemoraz. di Mario Cermenati, 1924, 268; — Morte della moglie, 1925, LXXIV, LXXXI; — Riconfermato Presidente, 1925, XXXVI; — Lettera aperta alle Direz. Sezion. ed ai Soci (Diffida alla Succi), 1925, XLIX; — Discorso per il centenario di Q. Sella (Oropa), 1927, 238; — Necrol., 1946, 59.
- Porro** Francesco. - Per gli osservatori a grandi altezze, 1887, 216; — La previsione del tempo sulle nostre Alpi, 1890, 83; — Ancora della Capanna-osservatorio sul M. Rosa, 1893, 298; — Vedute di Norvegia, 1897, 488;

- Elementi di geografia fisica, fisica terrestre e meteorologia, **1903**, 25;
 — Sulle ricerche intorno ai ghiacciai italiani, **1904**, 135, 137.
- Porro Giovanni** (Rif.) [Al P.so di Neves]. - **1923**, 44, 189 - **1924**, 62 (Sent. col Rif. Ponte di Ghiaccio), 74, 178, 261, XIX - **1925**, XVI (Sent. col Rif. Vittorio Veneto al Sasso Nero), LVI - **1926**, XIX (Frequent.) - **1927**, VI (Frequent.), 223, 282 (Inaug.) - **1928**, 47, 136 (Frequent.) - **1931**, 374, 695 - **1934**, 363, 477 - **1938**, 162 - **1944**, 23 - **1945**, 27 (Danneg.) - **1946**, 60 - **1947**, 414 - **1948**, 383 - **1949**, 181² - **1950**, 131 - **1951**, 237, 238, 239, 308.
- Porro Giovanni** (Torriente) [Pizzi Gemelli]. - **1924**, 103*.
- Porro Lisetta**. - Disgrazia, **1935**, 97;
 — Necrol., **1935**, 100, 494.
- Porro Pietro**. - Spedizione all'Harrar, **1886**, 18 (Part.);
 — Ucciso all'Harrar, **1886**, 136, 186;
 — Commem., **1886**, 220.
- Porro** (V. di). - **1915**, 87.
- Porsel** (C.). - **1897**, 245 - **1920**, 11.
- Porsena** (M.). - **1917**, 50, 104.
- PORTA Antonio**. - Necrologia, **1892**, 13.
- PORTA Carlo**. - Inauguraz. Capanna Releccio, **1886**, 351.
- Porta Carlo** (Canalone), v. Grigna Merid.
- Porta Carlo** (Rif.) [Grigna Merid.]. - **1911**, 366 (Inaug.) - **1912**, 315 - **1914**, 20 - **1917**, 211 - **1925**, LXXIX (Monumento all'Alpino) - **1926**, 73 - **1928**, 228 - **1931**, 48, 373 - **1934**, 43 - **1943**, 101 - **1944**, 23, 51² - **1945**, 36 (In effe.) - **1950**, 100.
- Porta** (Gran Sass de la), v. Becco (Croda del).
- Porta** (La) [Tamer]. - **1914**, 38.
- Porta** (Forc. La) [Tamer]. - **1911**, 170.
- Porta** (Piccolo Sass de la), v. Becco (Piccola Croda del).
- Porta** (Sass d'la) [Odlé]. - **1896**, 61* - **1926**, 125*.
- Portafogli dell'alpinista* (Sez. Genova). - **1885**, 195.
- Portalet** (Clocher du). - **1891**, 75* - **1904**, 481 (Picc.) - **1911**, 190 (Grande)*.
- Portalet** (Le). - **1896**, 32 - **1913**, 235* - **1915**, 245*, 308* - **1925**, 171*².
- Portate** (Cima delle). - **1901**, 58*, 60.
- Portate** (Cresta delle) [Montasio]. - **1902**, 66 - **1931**, 593.
- Portatori**, v. Guide.
- Portatori** (Sella dei) [Caucaso]. - **1930**, 467.
- Porte** (Rif. C. de) [Grande Chartreuse]. - **1924**, 264.
- Porte di Ferro** (P.so delle) [Carso]. - **1917**, 113.
- Portella** (M.) [Gran Sasso]. - **1888**, 273, 369 - **1908**, 97, 103, 297 - **1909**, 87² - **1912**, 78⁴ - **1917**, 204 - **1927**, 330 - **1940**, 204 sci - **1941**, 97 sci - **1942**, 53 sci - **1951**, 162.
- Portella** (P.so della) [V. Fersina]. - **1936**, 484 sci.
- Portette** (Rif. al L. delle), v. anche: Questa E. (Rif.). - **1923**, 267, poi v. Questa E. (Rif.).
- Portette** (Testa delle). - **1900**, 246 - **1926**, 97 - **1928**, 104* - **1929**, 290*
- Portezuelo de Rio Blanco** [Ande del Cile]. - **1915**, 1.
- Porticina** (La) [Ponze]. - **1947**, 517, 519, 574, 575.
- Portis** A. e Piolti G., v. Piolti e Portis.
- Portillo** (P.so) [Ande]. - **1937**, 302.
- Portiola** (La). - **1923**, 199.
- Portiola** (P. della). - **1923**, 199.
- Portjengrat**, v. Andolla (P.zo d').
- Portjenhorn**. - **1925**, 233* - **1952**, 147.
- Portjenpass**, v. Loranco (Porta di).
- Portofino** (Semaforo). - **1901**, 249.
- Portogruaro** (Cima) [Pramaggiore]. - **1950**, 200* - **1951**, 137*.
- Portogruaro* (Sez. C.A.I.). - **1949**, 95 (Costit.) - **1950**, 47, 154, 318 - **1954**, 128.
- Portola** (C.). - **1942**, 45.
- Portola** (Rif. al C.), v. D'Entrèves-Gamba (Rif.).
- Porto Maurizio** (Prov.). - **1883**, 118 (Molluschi nella).
- Porto Maurizio* (Sez. C.A.I.), v. anche: Marittime (Alpi) [Sez. C.A.I.]. - **1882**, 60 (Costit.), 82 - **1883**, 67 - **1887**, 103, 186 (Ann.), 200.
- Porto Maurizio-Oneglia** (Sez. C.A.I.), v. Marittime (Sez. C.A.I.) [Alpi].
- Portons** (P. des). - **1891**, 63.
- Portula** (P.so di) [Orobic]. - **1937**, 169 sci - **1940**, 147 inv. - **1941**, 115 inv. sci.
- Porúm** (Gruppo) [Albania]. - **1932**, 692, 694.
- Porz** (C. dei). - **1914**, 156.
- Posehiavina** (V.). - **1917**, 180 (Impianti idro-elett. di).
- Posehiavo** (V. di). - **1928**, 125.
- Posrednia Gran** [Tatra]. - **1939**, 254.
- Possasco** (M.). - **1909**, 323.
- Possibilità di vivere a grandi altezze*. - **1883**, 41.
- Posta** (Cima di) [Lessini]. - **A. 75**, 115 - **1886**, 212, 213 - **1890**, 204, 411 - **1893**, 180 - **1896**, 341 - **1898**, 262 - **1901**, 298 - **1902**, 410 - **1904**, 236 - **1906**, 89 inv., 290, 480 inv. - **1907**, 470 - **1909**, 157, 367 - **1910**, 86, 151 inv. - **1911**, 122² (1 inv.) - **1912**, 49, 115 - **1915**, 284 inv., 326 - **1920**, 109 - **1922**, 24 - **1925**, 221 - **1927**, 176 - **1935**, CLXV - **1937**, LI - **1940**, 452 - **1947**, 62, 412 - **1948**, 93.
- Posta** (Cima Gruppo). - **1938**, 344.
- Posta** (Rif. a Cima di), v. Fraccaroli M. (Rif.).
- Postalesio** (Cima di). - **1914**, 287 - **1929**, 417* - **1954**, 43*.
- Postdam** (Rif.) [Stubai]. - **1932**, 384.
- Posti di soccorso**, v. Soccorsi d'urgenza e Soccorso alpino.
- Postumia**. - **1919**, 159 (XLIII Congr. C.A.I.) - **1923**, 221 (Grotta di) - **1924**, 200 (Id.) - **1926**, XCI (Id.) - **1936**, 246 (Id.) - **1939**, 15 (Id.) - **1940**, 14 (Flora delle grotte di), 292 (Grotte).
- Postumia** (P.so di). - **1917**, 107.
- Pot de Fleur** (Atlante). - **1933**, 417.
- Potenza** (Sez. C.A.I.). - **1883**, 132 (Sciogl.) - **1935**, 596 - **1936**, 372, 499 - **1937**, 260 - **1948**, 141 (Costit.) - **1949**, 157 (Sciogl.).
- Poti** (Alpe di). - **1899**, 185.

- POTIERS DES ECHELLES R. - Alpinismo militare nei tempi moderni, 1884, 120.
- Potoee (M.) [Krn]. - 1917, 52, 58.
- Potrero Esccondido (Cerro Alto del) [Ande]. - 1950, 146*.
- POTT Emilio. - Sistema di approvvigion. dei Rifugi alpini, 1896, 186.
- Pouce (Aig. du). - 1889, 271*.
- Poudzo (Lo). - 1909, 314, 316 - 1910, 117*.
- POULET Guy. - Haute Montagne (Film), 1953, 242.
- Pourchier M. e Frenzo E., v. Frenzo e Pourchier.
- Pourri (Gruppo). - 1902, 151.
- Pourri (M.). - 1882, 59, 71 - 1886, 195 - 1889, 270 - 1895, 125*, 362*, 382*, 491 - 1896, 157 - 1898, 150, 536 - 1899, 154 inv.* - 1901, 198* - 1907, 178* - 1909, 107 - 1911, 97 - 1912, 51 - 1913, 55, 123, 336 (Asc. Tuckett 1874) - 1915, 22 - 1916, 271 - 1930, 188 - 1933, 619 - 1934, 211* - 1940, 5 - 1949, 83.
- Pourri (Rif. M.). - 1886, 183 - 1905, 225 (Inserv.), poi v. Regaud F. (Rif.).
- Pourriac (C.), v. Puriac (C.).
- Pourrie (Aig.). - 1914, 343.
- Pousset (C. del). - A. 74, 10 (Sent.) - 1940, 256.
- Pousset (P.). - 1894, 450 - 1895, 356 - 1927, 268 - 1928, 131.
- Poussy e De Craon R., v. De Craon e Poussy.
- Poviz (Cima del). - 1949, 31.
- Pozza (Cimon della). - 1896, 27*.
- Pozza (M.) [Ries]. - 1939, 268.
- Pozza (Rif. Malga). - 1934, 44.
- Pozza di Fassa (Sottos. C.A.I.) [Trento]. - 1948, 47 (Sciogl.).
- Pozze (Rif. all'Alpe), v. Lancia V. (Rif.).
- Pozzetta o delle Pozzette (Cima) [Baldo]. - 1894, 376 - 1909, 48.
- Pozzi Aurelio (Rif.) [Alpe di Siusi]. - 1940, 172 (Inaug.).
- Pozzi Giovanni. - Guida alle Prealpi di Lecco, 1883, 36;
— Necrol., 1890, 35;
— Commem., 1891, 367.
- Pozzi Giovanni (Cima) [Resegone]. - 1925, XLVII.
- Pozzi (Guida). - All'o.d.g., 1939, 512.
- Pozzi Lanfranco. - M. Maudit (1ª asc. inv. Cresta S.E.), 1949, 65.
- Pozzi Tancredi. - Necrologia, 1924, 64.
- Pozzi Ugo. - Necrologia, 1942, 120.
- Pozzo (Cima). - 1905, 250, 251 - 1936, 30, 32.
- Pozzoli (Cima). - 1891, 383.
- Pozzolo (M.) [Corsica]. - 1929, 296*.
- Pozzolo (Torre) [Corsica]. - 1929, 296*.
- Pozzoni Zaccaria. - Brunate ed i suoi dintorni, 1900, 302.
- Pozzotello (M.) [Ernici]. - 1901, 250 - 1902, 139 - 1909, 85, 200 - 1939, 6.
- Pozzuolo (P. di). - 1934, 609* - 1940, 221.
- Pra (Ciabotta del), v. Ciabotta del Pra.
- Pra (C. du Gran). - 1914, 56 inv. sci.
- Pra Brusà (Cime) [Baranci]. - 1938, 559 (1ª o Cima Giulio)*, 559 (2ª o Cima Tutino)*, 559 (3ª)*, 560 (6ª)*.
- PRACCHIA Cesare. - Necrol., 1936, 144;
— Pascoli e la Montagna Apuana, 1936, 401.
- PRACCHIA Roberto. - Il ghiacciaio Abduano, 1947, 105;
— Lo spopolamento montano è in regresso?, 1954, 250;
— La Valfurva (Note autropogeografiche), 1954, 250.
- Prachow (Monaco di) [Tatra]. - 1938, 146.
- Prachow (Torri di). - 1936, 53 - 1938, 146.
- Pracleron (Aig. de). - 1906, 167* - 1908, 53* - 1913, 230 - 1914, 345* - 1929, 46.
- Prada (Bocch. di). - 1897, 258.
- PRADA Sandro. - Le stelle ed i Rododendri, 1934, 209;
— I Cavalieri della Montagna, 1934, 209 - 1937, XVII - 1939, 125;
— Breviario di Montagna, 1934, 209 - 1935, 209 - 1951, 124;
— Cesare Calciati nel Karakorum, 1934, 651;
— Alla reggia di Laurino (Leggenda), 1935, 312;
— Lungo metraggio nelle Dolomiti Occidentali, 1940, 102;
— I sentieri dell'Enrosadira, 1945, 30;
— Alpinisti scrittori in sodalizio, 1946, 362;
— Guido Rey, il poeta del Cervino, 1946, 370;
— Il gentil sesso e l'alpinismo, 1948, 210;
— Premio solidarietà alpina, 1950, 40.
— Uomini e Montagne, 1951, 390;
— Cento gite in Montagna, 1952, 124;
- Prada S. e Campestrini G., v. Campestrini e Prada.
- Pradaecio (P.zo). - 1911, 50*, 53*, 126* - 1944, 62 inv.*
- Pradaecetti (Cresta dei). - 1906, 219* - 1909, 325 - 1910, 30 - 1911, 85 inv.* - 1913, 142 - 1914, 189 - 1953, 359.
- Pradaecetti (Focetta dei). - 1911, 52*.
- Pradé (M.). - 1894, 443.
- Pra de la Court (Cima). - 1910, 87 inv. sci.
- Pradella (M.). - 1889, 174* - 1900, 328*, 363 - 1908, 275 - 1917, 205.
- Pra della Vacca (Cima). - 1900, 397.
- Pradibosco (Cime di), v. Pradibosco (Torri di).
- Paradibosco (Forc.). - 1928, 260*.
- Pradibosco (Torri di), v. Torri di: Cividale, Giacomo, Tolmezzo.
- Pradidali (Campanile di). - 1891, 91* - 1894, 50, 446 - 1895, 491 - 1897, 320 - 1910, 88 - 1914, 320 - 1915, 146 - 1927, 47* - 1934, 567* - 1935, 200*² - 1949, 75*, 150*.
- Pradidali (Cima). - 1891, 99* - 1894, 436* - 1898, 255* - 1900, 95 - 1902, 133* - 1909, 85, 425 - 1911, 133 - 1927, 46* - 1954, 115*.
- Pradidali (L.). - 1889, 166.
- Pradidali (P.so). - 1887, 290 - 1888, 94, 285 - 1889, 241, 249 - 1930, 306 inv. sci.
- Pradidali (Rif.). - 1888, 12 (Prog.) - 1924, 197 (Serv. alb.), XXXII (Inaug.) - 1928, 186 - 1943, 101 - 1944, 21, 22, 24 - 1945, 42 (Effie.) - 1950, 41, 100, 130 - 1951, 143 (Ingr.).
- Pradidali (V.). - 1935, 499.

- Prà di Toro.** - 1930, 597 (Giardino alpino di).
Prà di Toro (Rif.), v. Padova (Rif.).
Prado (M.). - 1915, 60.
Pradonego (Sella di) [Rif. Antelao alla]. - 1949, 87 - 1954, 138 (Furto).
Pra Fieul. - 1902, 13, 14, 32, 55, 95, 174 - 1903, 15², 515 - 1905, 151³ inv. sci - 1906, 451 - 1920, 103 (Inaug. grangia Rif.) - 1933, 46 (Casa degli sciatori).
Pra Fieul (Rif.). - 1934, 43 - 1944, 24 - 1945, 35 (Distr.) - 1947, 124 (Distr.), 588 - 1952, 310.
Praga. - 1938, 175 (4^a Assemblea Gen. U.L.A.A.), 402 (Id.).
Praga (Torri di) [Boemia]. - 1941, 196.
Pragelas (Bic). - 1917, 115, 198.
Pragelato. - 1886, 356 (Alb.) - 1896, 306 (Telegr.).
Praghetta (P.). - 1943, 33 inv.
Praje (Grotta delle) [Abruzzo]. - 1893, 357.
Prajet (P. del) [Marittimo], v. Roccati (P.).
Prallo (Rif. al P.so del) [Appenn. vogherese], v. Nassano A. e V. (Rif.).
Pralognan. - 1906, 299 (Serv. autom.) - 1928, 125.
Prolognan (Gran Bec de). - 1886, 195 - 1887, 366 - 1893, 413* - 1903, 69 - 1913, 123 - 1928, 201 sci.
Pralongia. - 1939, 147 sci.
Pralis (Cima di). - 1896, 425 - 1898, 481 - 1909, 48.
Pralis (Faissa di). - 1888, 212 - 1891, 410 - 1896, 200, 378 - 1909, 48⁴ (1 inv.).
Pramaggiore (M.). - 1888, 152 - 1895, 489 - 1896, 62 - 1918, 33* - 1930, 704*.
Pramecon (Aig. Noire de). - 1924, 109*.
Pramollo (P.so di). - 1933, 613.
Pramollo (Rif. al P.so di). - 1926, XXI.
Pramosio (P.so di). - 1917, 7.
Prampér (Cima). - 1911, 166*² - 1912, 280* - 1927, 105*.
Prampér (Gruppo). - 1904, 182 - 1911, 172 - 1928, 349.
Prampér (V.). - 1892, 299 - 1895, 221 (Segnav.) - 1926, XLVIII (1^a attend. sez. Vicenza).
Pramperet (Cima di). - 1927, 105*.
Pramperet (Rif.) [Schiara]. - 1951, 270.
PRANDINA G.B. - Necrologia, 1886, 159.
Prano (M.). - 1934, 676*.
PRANZELOS Antonio. - La porta delle Dolomiti (Zambana, Fai, Paganella), 1931, 708; — L'altare di Cesare Battisti (Dostrento), 1935, 494, 658; — Guida minore turistica di Dostrento, 1937, 216; — Il Dostrento, 1938, 500.
Prapelet (Aig. de). - 1906, 167* - 1908, 53* - 1916, 226*.
Praporto (M.). - 1917, 108.
Pratello (M.). - 1928, 264.
Prati (M.) [Appenn. tosc.]. - 1915, 20 inv.
Pratignano (L. di). - 1915, 88 inv.
Pratone (M.). - 1916, 160 - 1917, 84.
Prarayé. - 1887, 212 (Alb.) - 1889, 209 (Id.) - 1890, 169 (Id.) - 1903, 410 - 1908, 428.
Pras (Rif. de la). - 1885, 353.
Prascondú (Sant. di). - 1895, 123.
Pra See (Aig.s de). - 1923, 266* - 1926, 22* - 1932, 618*.
Pra See (Cresta di) [Jorasses]. - 1939, 307.
Prat (C. du). - 1904, 84.
Prata (Bocch. di). - 1948, 132.
Prata (P.zo di). - 1883, 60 - 1885, 120² - 1908, 134 - 1909, 159* - 1948, 132, 134.
Pratacci (Toppo dei). - 1899, 188.
Prataccio (M. del) [Appenn. pistoiese]. - A. 75, 179.
PRATI Carlo. - Sul Sassolungo, 1926, 13; — Movimento alpinistico nel gruppo del Sassolungo, 1926, 62.
PRATI PINO. - Cenni biografici su G. Lammer, 1925, 51; — Il Sassolungo (Monografia) - Cima Principale - Pilastro Occid. - Cima Merid. (Spallone) - Pilastro O., 1925, 34, 73; — Sassolevante (P. Grohmann), 1925, 113; — P. delle Cinque Dita, 1925, 153; — Recensione di Jungborn di Lammer, 1925, LXXVI; — Tredici anni di nuove ascens. nelle Alpi Orientali, 1926, 42, 58, 75, 91, 105, 121, 137 - 1927, 40, 102; — Guida delle Dolomiti di Brenta, 1926, XVIII, XCII, CXXIV; — Fra le Dolomiti di Brenta, 1927, 154; — Disgrazia e necrologia, 1927, 286; — Lapide a, 1929, 69; — Rievocazione, 1938, 41;
Pratiee (Peak) [Karakorum]. - 1952, 31*.
Prati di Confine (Sassolungo). - 1925, LXIV (Campeggio sez. Vicenza).
Prati di Tivo (Rif.) [Gran Sasso]. - 1951, 165.
Pratiglio (M.). - 1939, 121.
Pratignano (L. di). - 1909, 329.
Prati Pino (Torre) [Brenta]. - 1930, 245* - 1934, 443*.
Prato (Toscana). - 1885, 338 (Staz. alp.).
PRATO Claudio. - Il Cervino delle Giulie, 1933, 471; — M. Givetta, 1934, 133; — La Valbruna e la sua più bella Montagna, 1937, 243; — Le Vergini, 1937, 277; — Dove sorgerà quest'anno l'attend. naz. del C.A.I., 1937, 170; — Alla Tofana di Rocas d'inverno, 1938, 382; — Considerazioni spicciole sulle Scuole di Alpinismo, 1946, 169.
PRATO Filippo. - Situazione dell'edelweiss, 1883, 34; — Sulle iscrizioni simboliche del lago delle Meraviglie, 1884, 97.
PRATO Tino. - Necrologia, 1941, 7.
Prato (M.) [Appenn. Centr.]. - A. 74, 116.
Prato (Sez. C.A.I.). - 1931, 192, 320 - 1932, 128 - 1934, 148, 577 - 1935, 328 - 1937, XLI - 1938, 344 - 1939, 403, 455, 509 - 1940, 63, 340², 399, 452, 488 - 1941, 174², 292 - 1942, 6, 176 - 1943, 54 - 1944, 20, 23 - 1945, 34, 41 (50^a ann. fond.), 45, 49, 56 - 1946, 2 Not., 128 - 1947, 607 - 1950, 100 - 1951, 59 (Ann.)³ - 1954, 128.
Prato Baro (Cima), v. Arcanzo (Cima d').
Prato della Costa (M.). - 1903, 220.
Prato Croce (Rif.) [Luson]. - 1934, 208.

- Pratofiorito** (Cime di) [Brenta]. - 1894, 400* - 1912, 52, 79 - 1919, 6, 8 (Merid.), 9 (Setten.) - 1941, 321 - 1944, 39 (Setten.)*, 47 (Id.)* - 1954, 44*, 94*.
- Pratofiorito** (P. di) [Gr. Paradiso]. - 1948, 512*.
- Pratomagno** (M.). - 1900, 204 - 1901, 419 - 1904, 142 - 1908, 389.
- Pratorosso** (Rif. Parco Naz. Abruzzo). - 1942, 9, 112 - 1944, 23 - 1947, 591.
- Prato Tino** (Guglia) [Marguareis]. - 1952, 253* - 1954, 41 (Guglietta)*.
- Prato Tino** (Rif.). - 1941, 8 (Nuova denomin. Rif. Navonera) - 1942, 9 (Id.) - 1944, 23 - 1945, 35 (Distr.) - 1947, 588 - 1952, 310.
- Pratorotondo** (Rif. in Borgo) [V. Maira], v. Unerzo (Rif.).
- Pratse** (Peak) [Karakorum]. - 1910, 163.
- Pravello** (M.). - 1907, 541.
- Pravitalihütte**, v. Pradidali (Rif.).
- Pray Biellese** (Sez. C.A.I.). - 1954, 128.
- Praz** (Clocher de Plan). - 1914, 344.
- Prazágano**. - 1904, 173 (Specola di).
- Praz de Lys**. - 1938, 343 (Serv. di autocingoli).
- Prazon** (Tour de). - 1912, 243*.
- Prealpi**, v. Singoli toponimi.
- Prealpi** (Le) (Riv. della Soc. Escursion. Milanesi). - 1922, 30, 95, 141, 192 Cop., 229.
- Praola** (Campi della). - 1938, 66 (Sent. col Rif. Palanzone).
- Praola** (M.). - 1906, 295.
- Precotto** (Sottos. C.A.I.) [Milano]. - 1948, 141 (Sciogl.).
- Precursore delle funivie** (Un). - 1948, 129.
- Pred** (Guglia) [Fuort]. - 1939, 9.
- Pré d'Amont** (B.ca di). - 1910, 85*, 137*, 157* - 1911, 36.
- Predarossa** (Bocch. di). - 1912, 49 (Merid.), 51 (Id.)*, 54 (Id.)*.
- Predarossa** (P. di), v. Bruciati (Corni) (P. S.O., o Merid.).
- Predazzo**. - 1887, 326 - 1934, LXV (Centro alpin.) - 1938, 386 (Scuola alpina Guardie di Finanza).
- Predazzo** (Sottos. C.A.I.) [Trento]. - 1944, 21.
- Predeal** (P.so di) [Rumena]. - 1940, 505.
- Pré de Bar** (Gh. di). - 1911, 258 (Fronte nel 1910) - 1912, 239 (Id., 1911).
- Pré de Bar** (P. de). - 1906, 366* - 1913, 374* - 1931, 109*.
- Predelp** (P.so). - 1888, 42 inv.
- Predigstühl**. - 1883, 10 - 1889, 61 - 1896, 448 (Disgr.) - 1909, 45 - 1910, 84² - 1913, 180 - 1925, XXIII - 1932, 664, 668 - 1935, 49, 552 - 1941, 196 - 1951, 7*, 192, 248* - 1952, 397 (P. N.)*.
- Predil** (Cave di). - 1931, 371 (Posto di soccorso), 773.
- Predil** (Cave di) [Scuola d'alpin.]. - 1949, 89.
- Predil** (P.so). - 1931, 774.
- Predmejo** (P.so), v. Termine (P.so del).
- Predoi** (Monti di). - 1954, 277
- Predoi** (P.zo Rosso di). - 1934, 370, 373 - 1952, 296.
- PREDONZANI** Elio. - Montagne, 1950, 35.
- Prefouns** (Caire di), v. anche: Savoia (Cresta). - 1900, 247*², 282* - 1910, 153 - 1911, 121* - 1912, 117 inv.* - 1913, 313* - 1915, 84* - 1925, 200*, 240* - 1926, 97*, 102 - 1927, 49*, 51* - 1932, 770 - 1933, 448 - 1938, 344 - 1939, 110* - 1941, 62 - 1947, 405 - 1952, 245.
- Prefouns** (Colletto di). - 1926, 99 (Nord ed Ovest).
- Prefouns** (P.so di). - 1926, 98.
- Prefouns** (P.). - 1914, 345*.
- Prefouns** (Sella di). - 1926, 99.
- Pregiera degli alpinisti**. - 1926, 19.
- Preit** (R.ca del). - 1909, 86 inv.
- Prel** (C. del). - 1930, 28 - 1940, 49 sci.
- Premassone** (Cima), v. Premassone (C.no Sud di).
- Premassone** (C.ni di). - 1889, 272 - 1891, 257 (Nord), 353 (Id.) - 1894, 403 (Sud) - 1901, 346 (Sud) - 1903, 14 (Nord)* - 1907, 25 (Sud) inv. - 1908, 95*, 96, 255 (Sud)* - 1909, 225 - 1911, 51, 87, 123 - 1912, 114², 212 - 1913, 232 (Nord)*, 232 (Sud)* - 1915, 147 (Nord)*, 147 (Sud)*, 245² (Sud), 281 (Sud), 369 (Nord)*, 369 (Sud)*.
- Premassone** (L. di). - 1914, 374.
- Premassone** (P.so di). - 1891, 70, 257, 258 - 1892, 368 - 1895, 391 - 1898, 105 - 1900, 87 - 1907, 114 - 1908, 96 - 1909, 131, 329 - 1912, 212.
- Premi**, v. anche: Club alpino italiano e Guide. -
- Accademici e Guide (Sez. Milano), 1930, 319;
 - Ardire, 1942, 4;
 - Colombo, 1953, 328 - 1954, 270;
 - Guide (Per le) (v. Guide);
 - Impresa alpinistica (Per la più grande), 1911, 315 (Compiuta fra il 1908 ed il 1911);
 - Montagna (Della), 1940, 182, 239;
 - Montagna (Letterario della), 1947, 191, 192, 404;
 - Reale (Per le sezioni), 1885, 46 (Istituz.), 141 - 1886, 196 - 1887, 188 - 1888, 124, 238, 294;
 - Rey Guido, 1948, 370 (Regolam.), 485 - 1950, 61 - 1952, 211 - 1954, 4;
 - Servais, v. Guide;
 - Soci (Ai) per propaganda, 1937, 212;
 - Solidarietà alpina (Della), 1950, 40 (Istituz.) - 1951, 187 - 1953, 262;
 - Umberto I (Pel C.A.I.), 1912, 62, 313.
- Premosello** (Colma di). - 1893, 175.
- PREMUDA** Mario. - Disgrazia e necrol., 1931, 712;
- Nelle Alpi Giulie, 1933, 664.
- Premuda Mario** (Rif.) [V. Rosandra], v. anche: Rosandra (Rif. in V.). - 1940, 487 (Inaug.) - 1941, 273, 275 - 1945, 27, 28 - 1947, 591.
- Premuda Mario** (Torre) [Pale di S. Lucano]. - v. Lagunaz (Spiz di).
- Prena** (M.). - 1888, 371 - 1894, 327 - 1898, 444 - 1899, 151 inv.* - 1927, 330 - 1931, 442 - 1932, 104, 731 inv. sci* - 1951, 162.
- Prena** (Rif. al M.) [Campo Imperatore], v. Bafile A. (Rif.).
- Prenda** (M.). - 1901, 214 inv. - 1905, 117, 144 inv.

Preparazione della guida alpina. - 1950, 258.

PREBOWSKY GUSTAV e WLASAK KARL. - Irrah! Irrah! (Fahren zum Hohem Atlas), 1953, 250.

Prés (Rocher des). - 1923, 199, 201, 204*.

Pré St. Didier. - 1891, 195 (Prog. ferr. con Aosta) - 1827, 39 (Orrido di) - 1942, 97 (Cambia denomin.).

Presanella. - A. 75, 151 - 1882, 23, 156* - 1884, 22 - 1886, 168, 180, 263, 349 - 1887, 102, 188 - 1888, 186 - 1889, 61 - 1890, 88, 141 inv.* - 1891, 302 - 1895, 196, 282 - 1896, 162 - 1897, 319 - 1898, 540 - 1901, 351 - 1906, 98, 127 - 1907, 305, 551² - 1908, 176 - 1909, 155² (1 inv.) - 1910, 84, 152 - 1911, 54, 84, 87, 97, 121, 166* - 1912, 52, 80, 117, 182*, 361 - 1913, 107, 140, 141, 142*, 336 (Asc. Tuckett 1871) - 1915, 245 - 1918, 138 - 1922, 157, 159 - 1927, 272* - 1928, 278 - 1931, 64, 252 - 1938, 80*, 379* - 1939, 509 - 1945, 56 - 1954, 43 (Costolone fra Presanella e Vermiglio)*.

Presanella (Gruppo). - 1887, 411 - 1889, 136 (Altim.), 417 - 1892, 14 (Fot. Sella), 327 - 1897, 320 - 1908, 310 (Carta D.Ö.A.V.) - 1911, 242 - 1912, 355 - 1914, 293 (Segnavie) - 1926, 58, LIV (Osserv. sui ghiacc. del) - 1931, 426 (Osserv. sui gh. del, nel 1930) - 1932, 562 (Osserv. gh. nel 1931) - 1933, 372 (Osserv. gh. nel 1932) - 1934, 336 (Carta T.C.L.) - 1935, 71 (Osserv. sui gh. del, nel 1933) - 332 sci, 333 - 1936, 416, 467, 500 (Guida M. d'I.) - 1938, 379 - 1940, 4, 134, 138 - 1946, 187 (Guida sciistica, Castiglioni) - 1947, 33 (Nuove asc. nel) - 1948, 110, 111, 168 (Parco Naz.), 176 - 1949, 122 (Segnav.) - 1954, 43.

Presanella (Piccola), v. Vermiglio (Cima di).

Presanella (Rif.), v. anche Roberti V. (Rif.). - 1884, 66 (Prog.) - 1885, 222 - 1886, 215 (Inaug.), 266 (Segnav.) - 1913, 253 - 1925, LXXXIV - 1943, 101 - 1944, 24 - 1945, 26 - 1947, 591 - 1949, 127 - 1950, 100 (Cambia denomin. in Rif. Roberti V.) - 1954, 370 (Frequent.).

Presel Guido (Campan.) [Sassolungo], v. Innominato (Campan.).

Presena (Cima). - 1898, 540 - 1911, 54, 87, 97, 243 - 1912, 80, 356 - 1920, 74, 152 - 1937, LXVIII - 1948, 237.

Presena (Conca di). - 1936, 108.

Presena (P.so di). - 1891, 91, 146 - 1894, 189 - 1895, 431 - 1940, 400 inv.

Presidenti generali C.A.I. - 1°) Per la loro elezione (Fino al 1927) v.: Atti e Comunicati ufficiali (Assemblea dei Delegati);

— 2°) Per la loro nomina (Dal 1927 al 1943) v.: 1927, 179 (Nuova procedura per la nomina), 224 (Id.) - 1930, 1, 3, 261;

— 3°) Per la loro elezione (Dopo il 1946) v. di nuovo: Atti e Comunicati ufficiali e 1946, 4 Not.;

— 4°) Per i loro messaggi, o saluti, ai Soci, necrologie, commem. ecc. v.: Singoli nominativi;

— 5°) Elenco dei:

Perrone di S. Martino (1863-64) - Gastaldi Bartolomeo (1864-73) - Spanna Orazio (1874) - Spezia Giorgio (1875) - Sella Quintino (1876-84) - Liroy Paolo (1885-90) - Grober Antonio (1891-1909) - Camerano Lorenzo (1910-17) - Calderini Basilio (1919-22) - Porro Eliseo (1922-29) - Turati Augusto (1930) - Manaresi Angelo (1930-1943) - Bertarelli Guido (Reggente) (1943-1945) - Masini Luigi (Commissario, poi Presid. gen. (1945-1946) - Figari Bartolomeo (1947-1956).

Presidenti Militari C.A.I. - Elenco dei: gen. Bes Celestino (1936, 202) - gen. Canale Antero (1936, 327) - gen. Nasci Gabriele (1938, 3) - gen. Negri Luigi (1940, 116).

Presidenti sezionali (Pel loro elenco [Limitatamente al periodo 1883-1920], v.: Direzioni sezionali). - 1927, 224 (Nuove norme per la nomina dei), 226 (Id.), 227 - 1929, 64 (Nomina e conferme), 147 (Id.) - 1930, 363 (Adunata al Grappa), 435 (Dell'Alta Italia, riunioni a Casale e Cremona), 774 (Del Veneto, riunione a Udine) - 1931, 190 (Nomina, competenze, riunioni dei, in base al nuovo statuto), 254 (Delle sez. Lombarde, riunione Sondrio), 316 (Delle sez. liguri, piemontesi e toscane, riunione Genova), 380 (Delle sez. Italia Centr., riunione al Subasio) - Dal 1932 in poi, per brevità, vengono così indicati:

— Nomina di nuovi: 1939, 3, 59, 115, 171, 228, 283, 339, 451 - 1940, 172, 339, 396, 451 - 1941, 3, 3 (Conferma), 115, 172, 288 - 1942, 120, 122 (Nuove norme per), 175 - 1943, 4, 52, 99 - 1945, 39, 47, 54 - 1946, 6 Not.;

— Riunioni di, 1936, 499 - 1937, 38, 213 - 1938, 401;

— Tessere riconoscim., per, 1944, 34.

Presidenza (Comitato di), v. Comitato di Presidenza.

Presidenza del C.A.I. (Comunicazioni della). - 1920, 153 (Per l'annessione della Venezia Tridentina e Giulia) - 1927, 1 (Il C.A.I. nel comitato olimpionico nazionale italiano) - 1928, 1 (Chiusura della frontiera) - 427 (Saluto alla Soc. alp. Friulana) - 1929, 73 (Messaggio per la Pace del Laterano).

Presidenza Generale C.A.I., v. Consiglio generale C.A.I.

Près les Fonds (Pic de). - 1887, 365* - 1889, 20*.

Presolana. - Centrale, 1893, 326 - 1896, 422, 423 - 1910, 151 - 1912, 52, 116, 365, 385 - 1913, 49, 107*, 142, 202 - 1914, 323 - 1915, 190² (1 inv.*), 369* - 1918, 182 inv.* - 1919, 110* - 1924, 132* - 1925, 68* - 1933, 388*, 609* - 1934, 331 (Disgr.), 566* - 1938, 335* - 1951, 99;

— Occidentale, A. 75, 162* - 1882, 7, 52 inv., 80 inv. - 1886, 335², 384 - 1888, 140 - 1889, 159, 356, 384 - 1890, 111 - 1891, 256² - 1892, 92 - 1893, 147 - 1894, 192 - 1896, 422* - 1899, 453* - 1900, 130 - 1902, 18, 57 - 1903, 138, 139, 254, 265, 295 - 1904, 1, 97 (Segnav.), 231*, 234²* - 1907, 23 inv.,

- 24 inv., 112, 115, 170, 269 - **1908**, 95 inv., 97 inv.², 136, 176 - **1909**, 48, 86, 87, 132*, 155², 293*, 327² - **1910**, 85, 87*, 118, 119², 151² - **1911**, 52, 53, 86, 121² - **1912**, 50, 51² (1 inv.), 52⁴, 78, 113, 114⁴ (1*), 116² (1*), 117² (1 inv.), 281*, 385² (2*) - **1913**, 22*, 49² (1*), 107*, 142² (1*), 202² (1*), 206 - **1914**, 288², 289², 320, 321, 322² (1 inv.), 323², 342, 345², 377 - **1915**, 121*, 123, 147² (1*), 190² (2 inv. [di cui 1*] e 2*), 218, 219 inv., 220*, 245 inv., 282², 369* - **1916**, 86, 87², 118², 227² - **1918**,** (1 inv.*) - **1920**, 109 - **1923**, 259* - **1930**, 687 (60° anniv. 1^a asc.) - **1931**, 613* - **1932**, 643 inv. sci - **1933**, 390* - **1934**, 690 (Disgr.) - **1938**, 335* - **1939**, 174, 455, 508, 509², 510 - **1941**, 122* - **1947**, 366 - **1951**, 7, 255² (1 inv.);
- Orientale, **A. 75**, 163* - **1893**, 242*, 326* - **1894**, 264* - **1896**, 423 - **1901**, 304 - **1904**, 378 - **1907**, 24 inv., 112, 115 - **1911**, 54, 121 - **1912**, 52, 116 - **1913**, 76, 142, 322 - **1915**, 121*, 147*, 190² (1 inv.*), 369* - **1918**, 182 inv.* - **1933**, 391, 560* - **1934**, 558, 566* - **1935**, 485* - **1938**, 335* - **1954**, 352 inv.*
- Travers., **1918**, 182 inv.*
- Presolana** (Canton. della). - **1913**, 343 (Gare sci).
- Presolana** (Gruppo). - **1931**, 611 - **1940**, 147.
- Presolana del Prato**. - **1954**, 372*.
- Prespuccio** (P.zo). - **1900**, 328, 363*.
- Pressano** (Sottos. C.A.I.) [Trento]. - **1945**, 54 (Costit.).
- Presta o Prest** (Forca di). - **1900**, 171 - **1933**, 27 inv.* sci - **1934**, CXXI inv. sci.
- Prestrelenig** (M.), v. Forato (M.) [Canin].
- Pretara** (Cima). - **1892**, 96 inv. - **1901**, 351 - **1953**, 154.
- Prete** (Campo del). - **1933**, 613.
- Prete** (Ciarni del). - **1888**, 179.
- Prete** (Cima del) [Aurine]. - **1934**, 478.
- Prete** (Cima del) [Breonie Ponente]. - **1895**, 431 - **1901**, 222 - **1909**, 132² - **1911**, 50 - **1935**, 583.
- Prete** (P.zo del). - **1936**, 467*.
- Preti** (Cima dei) [Duranno]. - **1890**, 347 - **1891**, 31, 100 - **1892**, 57* - **1909**, 309*, 310* - **1914**, 345* - **1915**, 122, 248, 273, 279* - **1931**, 569 - **1933**, 220 - **1934**, 486* - **1936**, 95 - **1937**, X - **1946**, 205 - **1949**, 125 - **1950**, 264.
- Pretoriscia** (M.). - **1888**, 273, 369.
- PREUSS Paul**. - Mezzi artificiali usati nelle ascensioni difficili, **1912**, 91²;
- Decesso, **1913**, 337;
- Disgrazia, **1913**, 369;
- Necrol., **1913**, 371, 398;
- Cenni biograf., **1928**, 370;
- Salita alla Piccolissima di Lavaredo, **1931**, 87;
- Rievocazione di T. Piaz, **1947**, 139.
- Preuss Paul** (Rif.) [Vaiiolet]. - **1936**, 406 (Scuola naz. alpin. Guf Bolzano).
- Preuss P.** (Torre), v. Lavaredo (Piccolissima).
- Prevarco** (Vetta). - **1926**, 44*.
- Prevat** (Piz). - **1914**, 377.
- Previsioni meteorologiche*. - Alpinisti (Per), **1937**, 307;
- Escursioni (Nelle), **1935**, 420;
- Tempo (Del), **1885**, 138, 265 - **1889**, 125 - **1890**, 83, 114 - **1940**, 519 (In Alta Mont.).
- PREVITALI DELL'ORO Piaconcetta**. - Necrologio, **1954**, 307.
- Prevot** (Piz) [Gottardo]. - **1912**, 78 sci - **1915**, 245, 281.
- Prewald** (P.so di), v. Postumia (P.so di).
- Prez** (Campanile) [Valbruna]. - **1937**, LIX*.
- Priaene Sedlo** [Tatra]. - **1938**, 145.
- Priaforà** (M.). - **1885**, 208.
- Priario M. e Camerano L.**, v. Camerano e Priario.
- PRIAROLO Gino**. - Il Baffelan, **1929**, 1;
- Disgrazia e necrol., **1948**, 44.
- Priel** (Grosser). - **1912**, 49.
- Priel** (Kleiner). - **1946**, 369*.
- Prielgruppe**. - **1951**, 173 (Guida Strauss e Wallner).
- Prievlusa** (Fuorcla). - **1888**, 415*.
- Prigionia** (Alpinismo in). - **1919**, 64 - **1947**, 67, 131, 279, 327, 385, 389, 437 - **1954**, 283.
- Prima** (Torre), v. Averau (Cinque Torri d').
- Prima** (Torre) [Creta Grauzaria], v. Cantoni (Campanile).
- Primalpia** (P.so di). - **1926**, 128.
- Prima Armata** (Strada della). - **1925**, 222.
- Primati alpinistici*. - **1943**, 35.
- Primavu**. - **1906**, 171 (Grotte di).
- Prime ascensioni**, v. Ascensioni nuove.
- Primiero** (Fiera di), v. Fiera di Primiero.
- Primiero** (Sottos. C.A.I.), v. Fiera di Primiero.
- Primolo** (P.zo di). - **1912**, 50* - **1922**, 123 - **1934**, 366.
- PRINA Democrito**. - Letteratura sportiva, **1914**, 340;
- Nei Monti di Livigno, **1896**, 41;
- La Carnia e le Alpi Carniche, **1917**, 6;
- Gli elementi etnici e la toponomastica del Friuli irredento, **1917**, 10;
- L'importanza politica delle Alpi, **1917**, 58;
- Le Alpi Giulie, **1917**, 96;
- L'Isonzo, **1917**, 114;
- La grafia slava nella toponomastica della Venezia Giulia, **1917**, 188;
- Il pangermanesimo nell'alpinismo e le colonie tedesche d'Italia, **1917**, 228;
- L'italianità della Venezia Giulia irredenta ed il confine orientale, **1918**, 69.
- Prina Democrito** (Forc.) [Plem]. - **1933**, 603, 604 - **1934**, 562*.
- Prina Democrito** (P.) [Plem]. - **1933**, 602, 603*, 606* - **1934**, 563.
- Prina D. e Gerla R.**, v. Gerla e Prina.
- PRINA G.A.** - Ipsometria Biellese, **1888**, 153.
- Principale** (Torre), v. Vaiiolet (Torri di).
- Principe** (Cime del). - **1886**, 165 (Di mezzo) - **1896**, 58 (Di dentro, od Occid.)*², 58 (Di fuori o N.E.)* - **1898**, 114 (Di dentro), 142 - **1908**, 96 - **1915**, 147 (Di fuori), 151 (Di mezzo) - **1927**, 40 (Di mezzo)* - **1929**, 305 (Di mezzo)* - **1932**, 185.
- Principe** (Passo del). - **1921**, 86.
- Principe** (Rif. del), v. Bergamo (Rif.).
- PRINCIPE Umberto** (Socio perpetuo C.A.I.). - **A. 74**, 162.

- Principe** (Torre del). - 1896, 58* (Est ed Ovest) - 1898, 76 - 1902, 154 - 1908, 96 - 1911, 87 - 1926, 141*.
- PRINCIPE DI PIEMONTE.** - Socio onorario del C.A.I., 1926, XXXVIII, XLIV.
- Principe di Piemonte** (Rif.) [Campo catino], ora: Frosinone. - 1931, 187 - 1939, 105, 285, 400 (Inaug.) - 1944, 23.
- Principe di Piemonte** (Rif.) [Al Colle del Teodulo], ora: Teodulo (Rif. del). - 1927, 282 - 1928, 37 (Inaug.) - 1931, 46, 432 - 1934, XLI, 43 - 1937, LXXV (Staz. radiof.), 348 - 1939, 285 (Rinuncia alle obblig. pel) - 1940, 137 (Scuola sci alpin.), poi v.: Teodulo (Rif. del).
- Principe di Piemonte** (Rif.) [Al M. Re], v. anche: Re (Rif. al M.). - 1926, CXIX (Inaug.) - 1927, VI (Frequent.) - 1928, 46, 85, 136 (Frequent.) - 1931, 375 - 1939, 483 - 1943, 99 (Ripar.) - 1944, 23, 51 - 1945, 27 - 1947, 416 (Distr. inc.), 578, 588 - 1949, 181 - 1951, 238 (Distr.).
- Principe Umberto** (Rif.) [Al L. Visaisas], v. Visaisas (Rif. al L.).
- Principe Leopoldo** (Campanile). - 1933, 561*.
- Principe Umberto** (Rif.) [A Forc. Longeres], v. anche: Caldart B. (Rif.). - 1925, 111 (Ricostr.) - 1926, XX (Inaug.) - 1927, 105 - 1931, 396 - 1935, 602 - 1936, 155, 195 (Rot. con Misurina), 411 - 1938, 285 (Staz. radio telef.) - 1942, 101 - 1944, 6 (Danneg.), 23, poi v. Caldart B. (Rif.).
- Principessa** (P.zo della) [Madonie]. - 1946, 135.
- PRINCIPESSA DI PIEMONTE.** - Campeggio a S. Nicolas, 1939, 518;
— Escursioni della, 1937, LXXXV - 1938, 518 - 1940, 463;
— Premio « Ardire » per guide Valdostane, 1942, 4;
— Campagna alpin., 1941, 1942, 136.
- Principessa di Piemonte** (Cerro) [Ande]. - 1941, 190*.
- Principessa di Piemonte** (Coppa). - 1939, 230.
- Principessa di Piemonte** (Rif.) [C. Collon]. - 1927, 347 (Prog.) - 1929, 66, 67 (Mulatt.), 130, 133 - 1930, 395 - 1931, 46 - 1937, 348 - 1944, 24, 51, poi v. Collon (Rif. al).
- Principessa Giovanna** (Rif.) [Aremogna]. - 1931, 187 - 1940, 209.
- PRINCIPI DI PIEMONTE.** - In Montagna, 1930, 3 febr.
- Prind Adinst** (Rif.) [Caucaso]. - 1930, 458.
- PRINETTI** Gino. - Disgrazia, 1902, 221.
- PRIORI** Marco. - Itinerari invernali sui Sibillini, 1934, CXXI.
- Prisani** (M.). - 1890, 187 - 1899, 285 - 1901, 58 - 1906 11 inv.*., 451* - 1909, 310*² - 1910, 117 - 1911, 165* - 1915, 218 - 1917, 103 - 1931, 212 - 1934, 232.
- Prisanig** o **Prisnig**, v. **Prisani** (M.).
- Priseo** (Nevado) [Perù]. - 1952, 52*, 320.
- Prisrend** [Albania]. - 1916, 113.
- PRIX ERNST.** - Disgrazia e necrol., 1887, 215, 246.
- Prjznig** (M.), v. **Prisani** (M.).
- Problema della Montagna**, v. **Montagna**.
- Problema forestale.** - Ed il C.A.I., 1929, 42;
— In Italia, 1916, 60.
- Problema montano nelle Alpi** (Dalla Roia all'Ossola). - 1940, 123.
- Problemi alpini.** - 1940, 217.
- PROCHASKA** Giulio. - Necrologia, 1887, 119.
- Prochaska Henriette** e **H.E. Klier**, v. **Klier** e **Prochaska**.
- Prochownick C.** e **Andreoletti A.**, v. **Andreoletti** e **Prochownick**.
- Proclinto** (Bimbi del). - 1882, 61 - 1934, 676* - 1951, 230.
- Proclinto** (Foce di). - 1884, 135 (Sent.) - 1891, 193.
- Proclinto** (M.). - 1882, 61 - 1884, 78, 135 (Nuovo sent. dal Callare di Matauna) 1891, 193 (Scala) - 1892, 59 (Lav. al), 322 - 1893, 149 (Scala al), 149 (Rimbosch.), 155 (Conv. intersez.), 231 (Id.), 232 (Sent. e scala), 234 (Cap. Budden) - 1894, 90 (Flora del), 163 (Tariffe d'accesso al), 195 - 1901, 143 - 1905, 114, 221 - 1937, LIII - 1938, 111*, 504* - 1940, 283 - 1943, 109* - 1951, 228, 230 - 1953, 358.
- Procoteum Prosoretza** [Bulgaria]. - 1937, 377.
- Profili geometrici alpini.** - 1919, 188.
- Profondità d'un « a picco »** (Misura della). - 1911, 227.
- Profondità ed altitudini dei continenti e dei mari.** - 1888, 114.
- Programmi gite sociali**, v. **Nominativi singole sezioni**.
- Progresso fotografico** (Riv.). - 1909, 60.
- Proletarski Turist.** - 1933, 626 - 1947, 50.
- Pro loco.** - Bassano, 1928, 282;
— Bobbio P., 1907, 48;
— Brescia, 1908, 199;
— Cadore, 1907, 228, 545;
— Devero, 1907, 572;
— Introbbio, 1907, 524;
— Issime, 1907, 240, 376;
— Soana, 1909, 278;
— Valle Camonica, 1905, 195 - 1906, 272 - 1907, 546;
— Val Sassina, 1907, 48, 76 - 1908, 174.
- Proma** (P.zo). - 1941, 293.
- Proman** (P.zo). - 1891, 239 - 1893, 22, 174 - 1907, 219 - 1908, 176 - 1912, 24, 80 - 1913, 76².
- PROMENT** Adriano (Portat.). - Disgrazia, 1892, 288.
- PROMENT** Alessio (Guida). - Decesso, 1934, 332.
- Proment G.** e **Petigax G.**, v. **Petigax** e **Proment**.
- Pro Montibus** (Soc. per la protezione delle piante e pel rimboschimento). - 1898, 280, 288 (Costituz.), 521 (Congresso) - 1907, 183 - 1911, 348 - 1912, 288 - 1915, 320 - 1918, 72 - 1919, 164² - 1922, 145 Cop., 229 - 1924, XXIV.
- Promontogno.** - 1906, 24 (Alb.).
- Promontoire** (Rif. du) [Meije]. - 1902, 152 (Inaug.) - 1905, 161.
- Promosio** (P.so di), v. **Pramosio** (P.so di).
- PROMPT** D. - La trota d'oro (Leggenda), 1884, 128.

- Pronto soccorso in Montagna, v. Soccorsi d'urgenza in Mont.
- Prontuario dei nomi locali.* - Alto Adige (Dell'), 1916, 299 - 1917, 13;
- Venezia Giulia (Della), 1916, 299.
- Propaganda* (Premi ai Soci per). - 1937, 212.
- Propata* (M. di). - 1903, 49 inv.
- Proprietà.* - Ghiacciai (Dei), 1897, 83, 185;
- Rurale in Mont., 1941, 12 (Dispersione della).
- Prosa* (M.). - 1902, 96 inv. sci - 1907, 80.
- Prósees* (Cresta dei), o Cresta Parasseus. - 1898, 133*.
- PROSCH* Eugen. - Disgrazia, 1911, 272.
- Prosecco.* - 1944, 60 (Scuola alpin. Comici).
- PROTICHE* Luigi. - Necrologia, 1886, 118.
- Protettore degli alpinisti* (S. Bernardo da Menthon). - 1932, 369, 517 - 1933, 614.
- Protezione.* - Bellezze naturali (Delle), 1912, 375 - 1913, 87;
- Flora alpina (Della), v. anche: Flora. 1896, 30, 77 - 1897, 100 - 1901, 146 - 1925, LXXVI - 1928, 427 - 1934, 273 (Prov. Vicenza), CXLIX (Prov. Bolzano) - 1935, 448 - 1936, 500 - 1937, 132 - 1938, 15 - 1951, 211;
- Monumenti naturali (Dei), 1913, 80, 87, 112, 150;
- Natura (Della), 1951, 383, 384;
- Natura alpestre (Della), 1940, 217;
- Piante (Delle), v. anche: Association pour la protection des plantes e suo Buletin, Promontibus, Protezione della Flora, 1883, 109, 128 - 1884, 42, 57, 91 - 1885, 99 (Soc. per la) - 1886, 22, 120 - 1887, 120 (Soc. per la) - 1888, 83 (Id.) - 1889, 122 (Id.), 211 - 1890, 151 - 1891, 98, 426 (Commiss.) - 1893, 303 (Soc. per la) - 1912, 55 - 1930, 685;
- Rifugi (Dei) dal fulmine, 1936, 188.
- PROTTI* Antonio (Mons.). - Necrologia, 1913, 30.
- PROTTI* Rodolfo. - Pelmo, Civetta, Bosconero, 1891, 355;
- M. Talvena, 1891, 355;
- Ancora sul nome « Vedretta », 1895, 416.
- Inauguraz. del Rif. Budden al Col Visentin, 1900, 365.
- PROTTI* Rod. e *SPADA* Francesco. - Sasso di Bosconero, 1897, 356.
- Provence* (Rif. de). - 1885, 353 - 1892, 17 (Inaug.).
- Provenza.* - 1899, 90 (Nei Monti di) - 1939, 517 (Grotte di).
- Provenza* (Alpi di). - 1927, 146 (Limiti delle).
- Provenza* (Prealpi di). - 1927, 146 (Limiti delle).
- Provenzale* (Croce). - 1924, 78 - 1936, 218.
- PROVIDENTI* Armando. - Disgrazia e necrol., 1939, 64.
- Prst* (Corna) [Krn]. - 1917, 50.
- PRUDENZINI* Paolo. - Da Breno a Schilpario per la Corna Busa, 1886, 83;
- Presolana, 1886, 384;
- In giro per le Alpi Retiche, 1887, 5;
- In Val Camonica, 1887, 173;
- Pizzo Camino, 1887, 241;
- M. Re di Castello, 1888, 9;
- Val Camonica, V. di Scalve, V. di Sole, Giudicarie e V. di Genova, 1888, 76;
- Al Rif. Salarno (inv.), 1888, 109;
- M. Aviolo, 1888, 318 - 1892, 190;
- Passo Ezendola e P.so Manina (Inv.), 1889, 80;
- Fra i gruppi dell'Adamello e di Brenta e le Prealpi Bergamasche, 1889, 354;
- Fra la Val Camonica e la Val Trompia, 1890, 173;
- Corno Baitone, 1890, 417;
- Il Rifugio Baitone, 1891, 69;
- Pizzo Badile (V. Camonica), 1891, 183;
- Nel gruppo dell'Adamello, 1891, 257;
- Corno delle Granate e Cima Premassone, 1891, 353;
- Nel gruppo del Baitone, 1892, 365;
- Il Monte Torsoleto, 1893, 227;
- Tre salite al massiccio della Concarena, 1893, 390;
- Adamello, Corno Zigolon e Passo di Lago Scuro, 1894, 188;
- Fra le nevi, le rupi ed i ghiacciai dell'Adamello, 1894, 215;
- Il Carè Alto, 1894, 247;
- Il Monte Baldo, 1894, 375;
- Cornone di Blumone, 1895, 65;
- Cima di Presanella, 1895, 196;
- Le feste del XX settembre 1895 nella regione dell'Adamello, 1895, 411;
- Necrol., 1907, 30, 85;
- Commem., 1907, 418;
- Nome a Rif., 1908, 262.
- PRUDENZINI* Paolo (Cima) [Miller]. - 1903, 444* - 1908, 263 - 1909, 46, 83*, 225 - 1914, 322*, 342, 344* - 1915, 147*, 245*, 281*, 369* - 1931, 562* - 1933, 607* - 1934, 563.
- PRUDENZINI* Paolo (P.so) [Plem]. - 1903, 14* - 1931, 565 - 1933, 600, 602, 606 - 1934, 562*, 563.
- PRUDENZINI* Paolo (Rif.) [In Val Salarno], v. anche: Salarno (Rif. in V.). - 1908, 262 (Inaug.) - 1911, 23 - 1944, 23, 59 (Daneg.), 67 (Distr.) - 1945, 35 (Id.) - 1946, 250 - 1947, 588 - 1949, 190 (Ricostr. e inaug.) - 1950, 82 (Ricostr.), 88 - 1951, 308 - 1954, 71.
- PRUDENZINI* P., *GOLFI* G. e *BIAZZI* P., v. *BIAZZI*, *GOLFI* e *PRUDENZINI*.
- Prugna* (M.). - 1917, 84.
- Prusett* (P.). - 1911, 120.
- PRUSIK* Karl. - Gymnastik für Bergsteiger, 1927, 176;
- Ein Wiener Kletterlehrer, 1930, 499 - 1931, 59;
- PRUSIK* (Nodo di). - 1935, XXI - 1951, 380.
- PSARO* Aldo. - All'o.d.g., 1944, 8.
- Psegansubaseh* [Caucaso]. - 1935, 592*.
- Psicanalisi e medicina.* - 1951, 175.
- Psicologia.* - Alpinismo inglese (Dell'), 1940, 347;
- Alpinista (Dell'), 1914, 59 (Hess) - 1925, 93 (Contributo alla);
- Alpinisti (Degli), 1908, 340.
- Ptyseh* (M.) [Caucaso]. - 1937, 80*.
- Ptyseh-Hutua* [Caucaso]. - 1937, 80.
- Puartate* (Cima delle). - 1948, 144.
- Pubblicazioni.* - Club alpino italiano (Del), v. C.A.I.;

- Club alpino academ. ital. (Del), v. C.A.A.I.;
- Comitato delle, v. Comitato delle.;
- Periodiche, v. Periodici alpinistici e singoli periodici delle varie società;
- Redattore (Delle), v. Redattore delle pubblic.;
- Ricevute, v. Libri e periodici ricevuti;
- Servizio ricerca, scambio, acquisto e vendita, 1937, LXXIII (Istituz.) - 1938, 119, 173, 229, 283, 341, 381, 402, 453, 508 - 1939, 61, 118, 172, 228, 284, 514 - 1940, 3, 61, 116, 172, 228, 397 - 1945, 17 - 1951, 320.
- Sezioni (Delle), v. anche: Singole sezioni, 1892, 215 (Intorno alle) - 1931, 50 (Elenco delle) - 1939, 398 - 1947, 60 - 1951, 59, 263:
- Vendita (In), 1903, 27 - 1919, 48 Cop., 117 - 1920, 56 Cop., 112 Cop. - 1921, 32 Cop., 64 Cop. - 1935, 261, 434 - 1945, 29.
- Pubblicità sulla Rivista mensile C.A.I., v. Rivista mensile C.A.I.
- Publino** (P.so del). - 1920, 105 inv. sci.
- PUBLICO** Silio. - La campagna del proconsole, 1939, 540.
- Pueahirea** (M.) [Cordigliera Bianca]. - 1936, 423* - 1937, 90*, 303.
- Puearana o Puearana** (Nevado) [Perù]. - 1950, 310* - 1953, 213*.
- PUCGINELLI** Adolfo. - Necrologia, 1935, 102.
- PUCINI** —Uocino). - Disgrazia, 1915, 222.
- Pucelles** (Trois) [Grenoble]. - 1891, 364.
- Puchoz** Mario. - Componente sped. ital. K 2, 1954, 81;
- Decesso, 1954, 206, 241;
- Lapide al campo base del K 2, 1954, 407;
- Onoranze, 1954, 438.
- Puchoz** Mario (Pale), v. Balcon (Pale del).
- Puchoz** Mario (P.) [Presanella]. - 1954, 438*.
- PUCKLE** Ch. - Disgrazia, 1886, 185, 271.
- Puez**. - 1898, 540 - 1901, 101 - 1950, 199* (Q. 2625).
- Puez** (Gruppo). - 1926, 91 - 1938, 512.
- Puez** (Rif. del), v. anche: Puezhütte. - 1924, 71 - 1932, 63 (Ricostr.) - 1944, 23 - 1947, 414 - 1948, 384 - 1950, 131 - 1951, 238 (Effc.) - 1954, 330 (Inaug.).
- Puezhütte**. - 1916, 294, 297, poi v. Puez (Rif.).
- Puget** (Massif du) [Marsiglia]. - 1937, LXVI (Carte du).
- Puget-Théniers**. - 1914, 195 (Nuovo lago).
- Puglia**. - 1913, 55 (Studio geol.) - 1937, LXXXII (Attraverso l'Italia, T.C.I., Vol. VIII) - 1938, 12 (Attraverso l'Italia del T.C.I., Vol. VIII) - 1940, 176 (Antica carta topogr.), 458 (Guida T.C.I.) - 1941, 10 (Guida d'I., T.C.I.).
- PUGLIESE** Enrico. - 1944, 5.
- PUGLIESE** Franco. - Collegamenti radiofonici nei Rifugi, 1936, 155;
- Le stazioni radiofoniche alpine, 1937, 255.
- PUGLIESE** Giuseppe. - Proposta per facilitare l'alpinismo internazionale nelle zone di frontiera, 1947, 313.
- Pugnetto** (Grotte del). - 1889, 140 - 1925, 192 (Studio) - 1926, III, CXXII - 1946, 21.
- PUGNO** Francesco. - Ascen. inv. al M. Camo-
- ghè e alla Piramide Vincent., 1889, 407;
- Ascen. inv. alla Grigna Merid., 1891, 66;
- Sulle Grigne (Trav. dalla Setten. alla Merid.), 1891, 192;
- Forc. di Cresta Gùzza - Piz Languard e Piz Umbrail, 1891, 351;
- P. di Saas (Inv.), 1891, 419.
- PÜHN** Ernesto. - Ascensioni sopra i 4000 m. delle Alpi, 1912, 113.
- Puigmal** [Pirenei]. - 1936, 427.
- Puiseux** (Brèche), v. Periades (Les).
- Puiseux** (Couloir) [Polsét]. - 1903, 202.
- Puiseux** (P.), v. Pelvoux.
- Puiseux** (Rif.). - 1885, 353.
- Puio** (Bocch. di). - 1910, 85.
- Puio** (C.no). - 1920, 235.
- Puio** (Gh. di). - 1896, 19.
- Pujo** [Finlandia]. - 1915, 281.
- PULLÈ** Giorgio. - Geografia universale (Vol.II), 1936, 46;
- La Montagna della Maiella, 1946, 373.
- Pulpiti** (I) [Odle]. - 1926, 122 (1°)*, 122 (2°)*, 123 (2°)*, 123 (Maggiore)* - 1929, 139 (2°).
- Pulpiti** (I) [Solcato]. - 1931, 217.
- Pulpito** (II) [Brenta]. - 1939, 279 (Primo)*, 279 (Secondo)*.
- Pulpito** (Pico) [Venezuela]. - 1953, 23.
- Pulpito** (Sentinella del) [Brenta]. - 1939, 279*.
- PULT** Jon. - Die Bezeichnungen für Gletscher und Lawine in dem Alpen, 1947, 361, 462.
- Pulviscoli meteorici su ghiacciai**. - 1902, 316.
- Pümakantso** [Himalaja], v. Gordamah Peak.
- Pumori** (M.). - 1936, XII.
- Puncino dello sportivo** (Doglia). - 1950, 4.
- Punjab** [Himalaja]. - 1947, 67, 131.
- Punta** (M.) [Braies]. - 1891, 75 - 1896, 61*² - 1900, 397.
- Punta** (M.) [Zoldo]. - 1888, 320.
- Punte e colli** (Nuove denominazioni di). - I numeri delle pagine si riferiscono all'Indice dell'annata, 1905, VI - 1906, VI - 1907, VII - 1908, VII - 1910, VII - 1912, VII - 1913, VII - 1914, V - 1915, VII - 1916, VII - 1924, VII - 1925, VIII - 1926, VI - 1927, VII - 1928, VIII - 1929, VIII - 1930, XI - 1931, XII - 1932, XI - 1933, X - 1934, XII - 1935, XIII.
- Punte e Colli senza denominazione** (I numeri delle pagine si riferiscono all'Indice dell'annata). - 1905, VI - 1906, VI - 1907, VIII - 1908, VII - 1910, VII - 1912, VII - 1913, VII - 1914, V - 1915, VII - 1924, VII - 1925, VIII - 1926, VI - 1927, VIII - 1928, VIII - 1929, VIII - 1934, XII - 1935, XIII - 1936, XII.
- Punte n. 1, 2, 3** (Montagne Rocciose) [Canadà]. - 1931, 530*.
- Puntiagudo** (M.) [Ande Merid. Cilene]. - 1938, 70 (Disgr.), 126* - 1940, 348 - 1946, 349 - 1953, 307.
- Puntine Est** (Tre) [Cima Undici]. - 1932, 74, 78, 83.
- Punto più elevato raggiunto dall'uomo in Montagna**, v. Records d'altitudine.

- PUNZI O.M., UGARTE V.J. e DE BIASEY M.L. - Historia del Aconcagua, 1954, 316.
- PUNZO Paolo. - Mostra personale, 1945, 21.
- PUPERA Valgrande. - 1928, 197*, 321, 322, 323, 324*, 352*, 387*.
- Pupo (Il), v. Lozzo (Torre di).
- PURA (P.so di). - 1936, 450 sci, 453 sci.
- PURELL (Catena) [Canadà]. - 1929, 358.
- PURGA di Bolea. - 1904, 214.
- PURGA di Velo. - 1902, 178.
- PURIAE (C.). - 1918, 172 (Storia) - 1935, 97 sci - 1937, 165 - 1939, 111*.
- PURITO (M.). - 1901, 216, 223 - 1907, 301 inv.
- PÜRSEHLING. - 1913, 108 inv. sci.
- PURTSCHELLER Ludwig. - La vita e le abitudini dei Camosci, 1883, 96 - 1887, 102 - 1888, 94 - 1891, 48, 77;
- Spedizione in Africa Orientale, 1889, 174;
- In Hochregionen, 1895, 488;
- Escursioni nelle Alpi Bergamasche, 1896, 417;
- Storia dello sviluppo dell'alpinismo e della tecnica alpina nelle alpi Germaniche ed austriache, 1898, 73;
- Necrologio, 1900, 92;
- Pubblicazione sue ascens., 1901, 423;
- Note biografiche, 1903, 25;
- Morte di, 1946, 241;
- Rievocaz., 1950, 258.
- Purtscheller Ludwig (Aig.) [Bianco]. - 1913, 78* - 1916, 118.
- Purtscheller Ludwig (Cima) [Marittime]. - 1909, 149*, 156* - 1911, 121 (P. Est ed Ovest) - 1913, 141*, 230* - 1931, 169 - 1952, 272 inv.* - 1953, 375.
- Purtscheller Ludwig (Colletto). - 1909, 149 - 1931, 169.
- PURTSCHELLER L. e BODENMANN W. - Ascens. fra le Graie, Cozie e Marittime, 1890, 259.
- PURTSCHELLER L. e HESS H. - Der Hochtourist in den Ostalpen, 1894, 170 - 1895, 261 - 1899, 280 (2ª ed.) - 1900, 254 (Id.) - 1903, 277 (3ª ed.);
- Der Hochtourist in den Ostalpen, 1910, 256 (Vol. 1º, 4ª ed.) - 1911, 273 (Vol. III, 4ª ed.);
- Der Hochtourist in den Ostalpen (5ª ed., in 8 Vol.);
- Vol. 1º, 1925, XCII;
- Vol. 2º, 4º, 5º e 6º - 1926, XXXI;
- Vol. 2º, 1926, XCII;
- Vol. 4º, 1927, 58;
- Vol. 3º, 1927, 290;
- Vol. 5º, 1929, 62;
- Vol. 7º, 1929, 308;
- Vol. 6º, 1930, 249.
- PURTSCHELLER L. e MEYER H. - Spediz in Africa Orientale, 1889, 174.
- PURTUD - 1905, 162 (Alb.) - 1925, LXXIX (4º accamp. S.A.R.I.).
- PURTUD (L. del). - 1924, 270 - 1927, 331 (Nuovo).
- PUSTERESI (Alpi). - 1916, 285 - 1917, 14 - 1924, 31 - 1926, LVI (Osserv. sui ghiacci, delle) - 1930, 61 febr. (Da Rifugio a Rifugio, Vol. I) - 1932, 552 (Osserv. gh. nel 1931) - 1933, 374 (Id., nel 1932).
- Pusteria. - 1898, 272 (Guida Meurer).
- Pusteria (Alta). - 1936, 148.
- Pusterthal, v. Pusteria.
- PUSMEDA (Piz). - 1915, 245 inv. sci, 281.
- PUTELLI Romolo. - Le chiese di Valcamonica, 1909, 395;
- Intorno al Castello di Breno, 1915, 88;
- Miscellanea di storia e d'arte Camuna, 1929, 455.
- PUTIA (C.no di). - 1941, 215.
- PUTIA (Gruppo). - 1943, 102.
- Putia (I Ros da), v. Torri: Beffmax, Pleffer e Tilden ed il Campanile di Grava.
- PUTIA (Rif.). - 1916, 290 - 1938, 34.
- PUTIA (Sass da). - 1894, 432* - 1898, 459 - 1927, 44* - 1931, 252 (Piccolo)* - 1952, 28*, 159*2.
- PUTTI Luigi. - Disgrazia, 1934, 690.
- Puy du Dôme. - 1903, 299.
- Puzzillo (M.). - 1928, 262.
- Pyramid (Peak) [Nuova Zelanda]. - 1935, 484.
- Pyramide (C. de la). - 1896, 100*.
- Pyramide (Peak) [Himalaia]. - 1906, 140 - 1940, 351 - 1950, 298* - 1951, 62, 126 - 1952, 234, 287 - 1953, 121.
- Pyramide du Tacul, v. Tacul (Pyramide du).
- Pyramides Calcaires. - 1903, 20 - 1914, 306*.
- Pyrenées, v. anche: Pirenei. - 1924, 67 (Le Sommet des).
- Pyrenées (Basques). - 1954, 314.
- Pyrenéennes (Explorations). - 1882, 59 - 1931, 584.
- Q Quacella (Cresta) [Madonie]. - 1946, 135, 137.
- Quadra (M.). - 1939, 203.
- Quadra (M. Pietra). - 1917, 205.
- Quadrella (P.so di). - 1902, 211.
- Quadrello (Cima di). - 1913, 231.
- Quadri di Montagna, v. Pittori di montagna e Pittura alpina e di Montagna.
- Quadrio Emilio, v. Alpi ed Appennini (Riv.).
- Quadro (P.zo). - 1885, 118 - 1904, 236 - 1908, 332 - 1909, 159, 352 - 1910, 150 - 1912, 49, 282, 386 - 1913, 141 - 1914, 287, 344 - 1915, 147 - 1919, 187*2 - 1920, 203* - 1922, 56 - 1934, 615*.
- QUAGLIA Andrea. - Le comunicazioni transalpine tra Italia, Francia e Svizzera Occid., 1948, 91.
- QUAGLIA Giuseppe. - Monti d'Italia (Serie di cartol. illustr.), 1923, 270;
- Decesso, 1936, 464.
- Quaini N. (C.). - 1927, 113*.
- Quaini N. (P.). - 1927, 113* - 1928, 194* - 1936, 312*, 314*.
- Quaira (Cima di) [Giulie]. - 1942, 14*.
- Quaira (C.no di) [Sarentino]. - 1941, 215.
- Quaira (P. di) [Venoste]. - 1941, 146.
- Qualido (P.zo). - 1900, 387 - 1909, 155, 422* - 1910, 83*2, 86*2, 249* - 1915, 46 - 1928, 131.
- Qualido (Torriane), o P. Bruno Capitani, 1921, 47*.
- Qualivo (P.zo), v. Qualido (P.zo).
- Quana (La). - 1907, 220.

- QUARANTA Aldo. - Nelle Alpi Marittime, 1938, 202.
- Quarantatreesima legione (Guglia della) [Civetta]. - 1934, 62* - 1936, 309^s - 1947, 415, 509.
- Quarnan. - 1895, 58 - 1906, 311 - 1928, 236 - 1947, 655 - 1949, 31, 63, 193 - 1950, 48, 315.
- Quarnan (Rif.). - 1946, 318 (Prog.) - 1947, 510 (Inaug.), 592 - 1948, 281.
- Quarnan (M.) [Sottos. C.A.I.], v. Artegna (Sottos. C.A.I.).
- Quart. - 1942, 97 (Cambia denomin.).
- Quarta (Torre), v. Averau (Cinque Torri d').
- Quart Dessus (P.). - 1890, 21*, 24 - 1915, 245 (Tre cime).
- Quartora (P.so). - 1911, 22.
- Quarzina. - 1906, 11 (Cimitero-caverna).
- Quartzite (P.co) [Karakorum]. - 1918, 186*.
- Quaternà (M.). - 1901, 141.
- Quatervals (Piz). - 1917, 199.
- Quatre Soeurs (P.). - 1882, 152 - 1890, 424 - 1903, 87 inv. - 1906, 198, 201 - 1908, 93*, 176*.
- Quattro Cantoni (Cima dei) [Presanella]. - 1948, 177.
- Quattro Cantoni (Corno dei) [Presanella]. - 1948, 177*.
- Quattro Cantoni (P.so dei) [Presanella]. - 1912, 362 - 1948, 177.
- Quattrocentosessant'otto itinerari sciistici (Dal C. Tenda a S. Candido). - 1938, 71.
- Quattro Cime (Circo delle) [Gleriis]. - 1930, 32, 35.
- Quattro Dita (Torre delle), v. Farangole (Torre Magg.).
- Quattro Laghi (Torre dei) [Passaporto]. - 1949, 75*, 148*.
- Quattro Matte (Canale delle), v. anche: Presolana Orient. - 1893, 326* - 1904, 378.
- Quattro Matte (C.na delle) [Presolana]. - 1910, 153* - 1911, 86* - 1915, 369* - 1931, 615* - 1934, 559*, 566* - 1938, 335*.
- Quattromila (I) delle Alpi. - 1925, XX (Blodig) - 1930, 187 (Chaubert), 432 (Id.), 433 (Id.).
- Quattro Pastori (Cima dei). - 1934, 476.
- Quattro Sorelle (P.), v. Quatre Soeurs (P.).
- Quattro venti (Croda dei) [Monfalconi]. - 1951, 12*.
- Quebrada de Tinajani (Ande Peruv.). - 1939, 126.
- Quecées de Tignes (C. des). - 1914, 56 inv. sci.
- Quen. Krim (Atlante). - 1936, 424*.
- Querceto (M.). - 1917, 111.
- Querkogel. - 1941, 146.
- Querkogeljoeh. - 1928, 88 sci.
- Querno (Cerro) [Ande], v. Cuerno (Cerro).
- Quero-Vas (Gusela di). - 1950, 44.
- Query (M.) [Nuova Zelanda]. - 1935, 484*.
- QUESTA Emilio. - Nelle Alpi Marittime Cima Oriol e M. Matto, 1902, 197;
- Nelle Alpi Apuane (L'alto di Sella), 1904, 361;
- La parete N.E., dell'Aig. Merid. d'Arves, 1905, 209;
- Disgrazia, 1906, 329;
- Necrol., 1906, 333 - 1907, 129;
- Funerali, 1906, 455;
- Commem., 1907, 34, 139;
- Ricordo a Valloire, 1907, 395;
- Rievocazione, 1951, 230.
- Questa Emilio (P.) [Apuane]. - 1906, 219* - 1907, 550 - 1909, 320*, 325 - 1910, 59 (Disgr.), 121* inv.*, 152^s (1*), 157* - 1911, 52 inv.*^s, 85, 120 - 1912, 50, 51 inv.^s - 1913, 141^s, 142* - 1914, 189*, 287, 320, 321 - 1916, 86, 227 - 1924, 150* - 1941, 292 - 1943, 48*, 109* - 1947, 656 - 1951, 229, 230, 231.
- Questa Emilio (P.) [Cozie], v. Serous.
- Questa Emilio (Rif.), v. anche: Portette (Rif. al L. delle). - 1925, LIV (Inaug.) - 1926, 99 - 1937, 347 (Ripar.) - 1938, 112, 344, (Ingr.) - 1940, 21 (Sistem.) - 1941, 77 - 1944, 6, 23 - 1945, 36 (Senza arred.) - 1946, 249 - 1947, 413, 591 - 1951, 54 (Ricostruz.), 308 - 1952, 315, 316^s - 1953, 169 (Ingr.) - 1954, 70.
- Questa E. e Bozano L., v. Bozano e Questa.
- Questa E., Bozano L. e Rovereto G., v. Bozano, Questa e Rovereto.
- Questa Renato, Belviglieri Gaetano e Federici F., v. Belviglieri ecc.
- Queyras (V. del). - 1913, 31.
- Queyrettes (C. des). - 1890, 88*.
- Queyrettes (Pic des). - 1890, 88 - 1891, 60*.
- Queyron (Gros), o Frappéiras (Cima). - 1915, 245, 282.
- Quillindaña (Cerro) [Equador]. - 1953, 94*, 215*, 216, 217, 218*.
- Quindici (Forcella) [Cima Undici]. - 1932, 134, 141, 142, 143, 148, 205, 221, 225, 284, 286.
- Quindici (Torrione) [Cima Undici]. - 1932, 133.
- Quinta (Torre), v. Averau (Cinque Torri d').
- Quinto Alpini (Baraccam.) [Ortler]. - 1929, 68 - 1930, 765.
- Quinto Alpini (Rif.), v. anche: Milano (Rif. in Val Zebrù). - 1926, CXVIII - 1928, 395, 397 - 1929, 130, 133 - 1930, 464 - 1931, 374 - 1934, XLV - 1943, 101 - 1944, 23, 51^s - 1945, 36 (Effic.) - 1948, 465.
- Quinto Regg. Art. Alp. (Rif. Ai Caduti del) [Col Visentin]. - 1947, 592.
- Quinzeina (P.). - 1893, 201 - 1896, 486 - 1900, 52 - 1901, 180, 383 - 1913, 363 - 1940, 451 - 1941, 60.
- Qui remue (Aig.) [Aig. Verte]. - 1927, 112*^s - 1930, 26 febr. - 1948, 66.
- QUIRICI Carlo. - Necrologia, 1906, 456.
- Quisisana (Costone). - 1927, 218*.
- Quisisana (Guglia) [Castellamare di Stabia]. - 1925, 178* - 1927, 218* - 1939, 174.
- Quitaine (M.). - 1923, 199.
- Quitoraju (M.) [Perù]. - 1936, 187*, 380*, 423 - 1937, 90, 303* - 1952, 52*, 320.
- Quollette (Château de). - 1907, 80.
- Quota sociale, v. Atti e Comunicati ufficiali e Soci.
- Quote. - Sono state elencate come vennero indicate nella R.M. E' possibile che, col variare della Cartografia, alcune di esse abbiano subito variazioni, Q. 780 (Lofoten) 1939, 422.

- Q. 790 (Lofoten). - 1939, 422*.
 Q. 800 (Lofoten). - 1939, 422*.
 Q. 810 (Lofoten). - 1939, 422*².
 Q. 927 (Lofoten). - 1939, 422*.
 Q. 941 (Lofoten). - 1939, 422*.
 Q. 1000 (Lofoten). - 1939, 422*.
 Q. 1020 (Lofoten). - 1939, 422*.
 Q. 1950 (Lofoten). - 1939, 422*.
 Q. 1100 (Apuane). - 1940, 168*.
 Q. 1818 (Val di Suola). - 1934, 677*.
 Q. 1820 (Cameraccio). - 1934, 566*.
 Q. 1938 (Alben). - 1944, 46*.
 Q. 2030 (Crodon di scodavacca). - 1927, 108*.
 Q. 2092 (Cima Posta). - 1935, CLXV*.
 Q. 2097 (Cadin di Toro). - 1911, 54*.
 Q. 2130 (M. Bove) [Sibillini], v. Bove (M.).
 Q. 2203 (R. ce Biecai). - 1944, 27*.
 Q. 2223 e Q. 2234 (Forcella fra) [M. Velino]. - 1914, 321 inv. sci*.
 Q. 2225 (Cima Morixa) [Ticinesi]. - 1925, 238*.
 Q. 2235 (Civetta). - 1944, 37*.
 Q. 2237 (Velino). - 1930, 761* - 1932, 567*.
 Q. 2241 (Corsica). - 1940, 30.
 Q. 2249 (Sella) [M. Vettore]. - 1933, 27 inv.* sci.
 Q. 2250 (Corsica). - 1940, 30.
 Q. 2290 (Cameraccio). - 1934, 566*.
 Q. 2294 (V. Fèrsina). - 1936, 485 sci*².
 Q. 2296 (V. Fèrsina). - 1936, 486 sci.
 Q. 2300 (M. Marzo). - 1915, 218 inv.
 Q. 2301 (Marmarole). - 1934, 674*.
 Q. 2314 (V. Fèrsina). - 1936, 488 sci.
 Q. 2342 (Scarasson). - 1914, 287.
 Q. 2350 (Ciambalaur). - 1914, 287.
 Q. 2350 (Intermesoli). - 1928, 419*.
 Q. 2353 (Cridola). - 1918, 33*.
 Q. 2353 (Scarassou). - 1914, 287.
 Q. 2353 (Tàmer). - 1911, 170.
 Q. 2355 (C. di Marberga). - 1914, 287.
 Q. 2378 (Cridola). - 1918, 33*.
 Q. 2380 (R. ca d'abisso). - 1942, 70*.
 Q. 2381 (Belprà). - 1948, 324.
 Q. 2412 (Valgoglio). - 1911, 54 inv. sci.
 Q. 2415 (V. del Vento) [Brenta]. - 1939, 279*.
 Q. 2450 (P. zo Gró). - 1911, 120*.
 Q. 2460 (Marittime). - 1913, 230*.
 Q. 2470 (Canin). - 1936, LXXXIX*.
 Q. 2492 (Piz Agnello). - 1915, 282.
 Q. 2500 (Pala di Popera). - 1913, 76*.
 Q. 2500 (M. Rotondo) [Corsica]. - 1929, 296*.
 Q. 2506 (Marguareis). - 1896, 474*.
 Q. 2506 (Senevedo). - 1914, 287*.
 Q. 2509 (A. N. d. Colletto di Vallasco). - 1914, 342.
 Q. 2526 (Bel Prà). - 1945, 23 (P. Dina)*.
 Q. 2538 (P. zo Pioltone). - 1911, 119* - 1912, 42*.
 Q. 2558 (Ries). - 1939, 269.
 Q. 2560 (Vanedel) [Marmarole]. - 1912, 77*².
 Q. 2566 (Pietragrande) [Brenta], v. Schober (Campanile).
 Q. 2570 (Ciambalaur). - 1914, 287.
 Q. 2570 (Wildebene). - 1915, 282.
 Q. 2572 (Ciastelin). - 1910, 115*.
 Q. 2575 (Bureloni). - 1941, 183*.
 Q. 2575 (Croda da Lago), v. Bassa da Lago (Cima).
 Q. 2577 (Ligonto). - 1915, 238, 240.
 Q. 2579 (Ciambalaur). - 1914, 287.
 Q. 2579 (Masaré), v. Masaré (2ª Torre del).
 Q. 2582 (Cantoni di Pelsa), v. Pian de la Lora (Campan. di).
 Q. 2594 (P. zo Pioltone). - 1911, 119* - 1912, 42*.
 Q. 2597 (Cistella). - 1941, 180*.
 Q. 2625 (Puez). - 1950, 199*.
 Q. 2625 (Senevedo), v. Q. 2506 (Id.).
 Q. 2628 (Otemma). - 1915, 190.
 Q. 2630 (Gelas). - 1898, 483.
 Q. 2630 (Vanedel) [Marmarole]. - 1912, 77*.
 Q. 2645 (Rocciavré). - 1907, 171 inv.
 Q. 2649 (Fore. di Cima Undici). - 1932, 202, 221, 271, 277.
 Q. 2659 (Vanedel). - 1918, 140.
 Q. 2673 (Croda Rossa di Sesto). - 1932, 281, 282.
 Q. 2676 (Lausin). - 1923, 199.
 Q. 2678 (Bajon). - 1914, 321*.
 Q. 2680 (Barbacan) [Marittime]. - 1906, 476.
 Q. 2680 (Vanedel). - 1918, 140.
 Q. 2682 (Frisozzo). - 1906, 324.
 Q. 2683 (Tête de Fours). - 1914, 290*.
 Q. 2685 (Redorta). - 1908, 178.
 Q. 2700 (Cistella). - 1933, 207*.
 Q. 2703 (Cassa dal Ferro). - 1913, 328*.
 Q. 2703 (Moiazetta). - 1914, 44*.
 Q. 2710 (Plent). - 1903, 137* - 1922, 21* - 1948, 172 inv.*
 Q. 2718 (Clapier) [Marittime]. - 1907, 354.
 Q. 2734 (Rocca Rossa) [Marittime]. - 1950, 29*.
 Q. 2742 (Cameraccio), v. Alberte (Re) [Torre].
 Q. 2750 (Cantoni di Pelsa). - 1927, 89.
 Q. 2750 (Plent-Piacenza). - 1932, 154*.
 Q. 2750 (Serriera della Lombarda). - 1913, 220.
 Q. 2757 (Capelet). - 1898, 483.
 Q. 2760 (Tofana II). - 1917, 198.
 Q. 2761 (Rocca Negra) [Marittime], v. Q. 2780.
 Q. 2780 (Rocca Negra). - 1906, 476 - 1928, 105*.
 Q. 2783 (Muffié). - 1931, 165*.
 Q. 2784 (P. Bruta). - 1915, 282.
 Q. 2785 (Cima a N. di) [Marittime]. - 1913, 230.
 Q. 2789 (Muffié). - 1931, 165*.
 Q. 2790 (Ciamineias). - 1908, 97.
 Q. 2796 (Ries). - 1939, 269.
 Q. 2800 (Cassandra). - 1944, 74*.
 Q. 2800 (Fornaletti). - 1910, 86*.
 Q. 2805 (Strasgiata) [Bulgaria]. - 1941, 244.
 Q. 2814 (Creston N.O. di Cima Undici). - 1932, 141, 148, 202, 221, 271.
 Q. 2816 (Ciamineias). - 1908, 91.
 Q. 2818 (Muraigl). - 1915, 282 inv. sci.
 Q. 2820 (Cassina Baggio). - 1916, 125*.
 Q. 2824 (Disgrazia), v. Averta (Cima dell') [Predarossa].
 Q. 2830 (C. ma Selvapiana) [Popera]. - 1913, 76*.
 Q. 2835 (Subeiran). - 1910, 153.
 Q. 2840 (Poncione di Manegorio). - 1916, 124*.
 Q. 2840 (Préfous), v. Préfous (Caire).
 Q. 2840 (C. ma Valrossa) [Marittime]. - 1913, 221.
 Q. 2850 (Punta nodale) [Oriol-Mondini-Chiapus], v. Q. 2876.
 Q. 2851 (Requin). - 1931, 561*.

- Q. 2854 (Cassina Baggio). - 1916, 125*.
 Q. 2858 (Cassina Baggio). - 1916, 125*.
 Q. 2868 (Bonnet Carré). - 1899, 196.
 Q. 2871 (Salimmo), v. Val Seria (P. di).
 Q. 2875 (Boucier Brie). - 1911, 120.
 Q. 2875 (Sautron). - 1910, 346*.
 Q. 2876 (P. nodale: Oriol-Mondini-Chiapus). - 1902, 199 - 1928, 103* - 1929, 294*.
 Q. 2880 (Ziroccole). - 1935, 322*.
 Q. 2885 (M. Clapier) [Marittime]. - 1897, 301.
 Q. 2885 (Clapier) [Marittime]. - 1913, 230*, v. anche Cossato (Cima).
 Q. 2891 (M. Nevoso) [Vedrette Ries]. - 1939, 203.
 Q. 2894 (Sautron). - 1910, 346*.
 Q. 2895 (M. Capelet). - 1897, 301.
 Q. 2897 (P.zo Stella-Spluga). - 1914, 291*
 Q. 2910 (Clapier) [Marittime]. - 1903, 292 - 1906, 477 - 1907, 355.
 Q. 2911 (Cassa del Ferro). - 1913, 328.
 Q. 2911 (Manegorio). - 1916, 124*.
 Q. 2912 (Manegorio). - 1916, 124*.
 Q. 2912 (Ries). - 1939, 268.
 Q. 2921 (Gelas). - 1899, 198*.
 Q. 2921 (Paur). - 1897, 240.
 Q. 2924 (Caire Agnel). - 1897, 301.
 Q. 2925 (Gr. Weissmies). - 1891, 65*.
 Q. 2927 (Capelet). - 1897, 301.
 Q. 2930 (Tenibres). - 1905, 16.
 Q. 2932 (Manegorio). - 1916, 124*.
 Q. 2937 (Retiche). - 1954, 43*.
 Q. 2942 (Ombretta). - 1914, 187*.
 Q. 2942 (Wasenhorn). - 1910, 153.
 Q. 2950 [Marittime]. - 1913, 230*.
 Q. 2955 (Clapier) [Marittime]. - 1898, 481 - 1908, 95, 97.
 Q. 2955 (P.zo Rachele). - 1911, 126.
 Q. 2956 (Sautron). - 1910, 153*.
 Q. 2959 (Sassersa). - 1929, 420, 421.
 Q. 2962 (Ischiator). - 1912, 115*.
 Q. 2962 (P. Gioffredo) [Corborant]. - 1910, 87*.
 Q. 2970 (Rabuons). - 1911, 121*.
 Q. 2974 (Nasta). - 1931, 168*.
 Q. 2975 (Servin). - 1916, 70.
 Q. 2979 (M. Platasse) [Rognosa Sestriere]. - 1911, 52, 122.
 Q. 2980 (Caire Muraion). - 1908, 91, 97 - 1910, 153*, 189*.
 Q. 2987 (Cassa del Ferro). - 1913, 328*.
 Q. 2990 (Cresta Zsigmondy). - 1932, 200, 206, 207, 216.
 Q. 2992 (Civetta). - 1927, 89.
 Q. 3000 (Civetta). 1928, 349*.
 Q. 3000 (Cima Undici) [Sesto]. - 1913, 76*.
 Q. 3028 (Val Bona). - 1934, 669*.
 Q. 3042 (Brocan). - 1897, 301.
 Q. 3051 (Chalanche Ronde). - 1923, 199, 203.
 Q. 3053 (Cassa del Ferro). - 1913, 328.
 Q. 3065 (M. Platasse) [Rognosa Sestrieres]. - 1911, 52, 122.
 Q. 3070 (Gelas). - 1910, 189*, 215*.
 Q. 3075 (Reit). - 1943, 106*.
 Q. 3080 (Giappone). - 1941, 195.
 Q. 3083 (Piz Argient). - 1911, 54 122.
 Q. 3083 (Musella). - 1924, 256*.
 Q. 3085 (Fauril). - 1911, 122.
 Q. 3094 (Musella). - 1911, 51*.
 Q. 3099 (Corni Bruciati), v. Bruciati (C.nf) (P. N.E.).
 Q. 3101 (Saluver). - 1903, 225 inv. sci.
 Q. 3105 (Gelas). - 1913, 230.
 Q. 3105 (Muraion). - 1910, 153*.
 Q. 3108 (Cervandone). - 1898, 84, 85, 88.
 Q. 3108 (Piz Jut). - 1924, 173*.
 Q. 3114 (Corni Bruciati), v. Bruciati (C.nf) [P. Centr.].
 Q. 3115 (Cima Trafoi). - 1943, 94*.
 Q. 3128 (Corno di Capra) [Livigno]. - 1896, 45*.
 Q. 3130 (Palla Bianca), v. Palla Bianca (Campanile Cresta N. della).
 Q. 3134 (Busazza) [Presanella]. - 1954, 43*.
 Q. 3143 (Blanc Giuir), v. Q. 3165.
 Q. 3154 (Cresta del Carro). - 1912, 51.
 Q. 3160 (Arête des Améthystes). - 1928, 194*.
 Q. 3163 (Pelvo). - 1891, 345*.
 Q. 3165 (Blanc Giuir). - 1918, 86.
 Q. 3169 (Venoste), v. Fabbro (M.).
 Q. 3175 (Paramont). - 1903, 19.
 Q. 3176 (Cima di Castello), v. Allievi (P.).
 Q. 3181 (P. Vittoria) [M. Rosa]. - 1912, 78*.
 Q. 3183 (Balanselmo). - 1909, 11*.
 Q. 3190 (Balanselmo). - 1909, 11*.
 Q. 3191 (Gialin). - 1942, 66*.
 Q. 3200 (Paramont). - 1913, 76*², 202.
 Q. 3213 (P. dell'Uja). - 1909, 265* - 1910, 86*, 150*.
 Q. 3219 (P. di Saas). - 1889, 353* - 1890, 29.
 Q. 3221 (Predoi). - 1954, 278 (Forcella di).
 Q. 3223 (Bondo), v. Bondo (Cima del P.so di).
 Q. 3230 (Pelvo) [V. Ripa]. - 1923, 38*.
 Q. 3244 (Herbetet). - 1940, 256*.
 Q. 3244 (Monfret). - 1912, 378.
 Q. 3247 (Aig.s Grises). - 1920, 234.
 Q. 3248 (Pelvo) [V. Ripa]. - 1923, 38*.
 Q. 3251 (Caré Alto). - 1911, 87, 110, 111.
 Q. 3254 (Chambeyron). - 1909, 156*.
 Q. 3257 (Argentera). - 1913, 159, 230 - 1931, 169.
 Q. 3260 (Balanselmo). - 1950, 76*.
 Q. 3261 (Lago Spalmo). - 1897, 385*.
 Q. 3262 (Montagne Rocciose Canada). - 1931, 528*.
 Q. 3270 (A. N. Col delle Leppe). - 1911, 52*, 123*.
 Q. 3270 (Ortles). - 1940, 157*.
 Q. 3272 (Balanselmo). - 1909, 11*.
 Q. 3281 (Sengie). - 1925, 5, 6.
 Q. 3290 (Herbetet). - 1940, 256*.
 Q. 3290 (Pelvo). - 1891, 346.
 Q. 3296 (Caré alto). - 1911, 87, 110, 111.
 Q. 3301 (Jorasses). - 1934, 566* - 1935, 86*.
 Q. 3311 (Badile) [Másinò]. - 1910, 83*, 86*².
 Q. 3321 (P. Fourà). - 1953, 304*.
 Q. 3323 (Piz Argient). - 1911, 54, 122.
 Q. 3329 (Gran Nomenon). - 1912, 50*, 51*.
 Q. 3332 (Bessanese). - 1902, 405* - 1904, 231*².
 Q. 3335 (Predoi). - 1954, 278.
 Q. 3350 (M. Bianco). - 1934, 566*.
 Q. 3360 (Testa di By), v. Maria (P.).
 Q. 3361 (Fra il Colle N. ed il C. Sud dell'Herbetet). - 1911, 52*.

- Q. 3365** (Adamello). - 1933, 602, 605.
Q. 3367 (M. Bianco), v. Grises (Aig.s).
Q. 3377 (Aig.s Grises). - 1920, 234*.
Q. 3385 (Mettelhorn). - 1910, 119.
Q. 3387 (Gran Crou). - 1943, 34.
Q. 3405 (Crête des Boeufs Rouges). - 1894, 254*.
Q. 3405 (Rocher de la Corde), v. Corde (Rocher de la).
Q. 3406 (Martellot). - 1915, 282.
Q. 3409 (Aig. Chardonnet). - 1906, 366*.
Q. 3415 (Mont. Rocciose) [Canada]. - 1931, 529*.
Q. 3420 (Aig. Noire Peutéréy). - 1927, 111*.
Q. 3420 (Bassac Sud). - 1911, 52*2.
Q. 3439 (Rollin). - 1916, 54*.
Q. 3441 (Jäghörner) [Saas]. - 1894, 260*.
Q. 3445 (Mont Rocciose) [Canada]. - 1931, 529*.
Q. 3460 (Weisshorn-Oberland). - 1910, 84*.
Q. 3468 (Aig. du Fou). - 1927, 111*.
Q. 3473 (Grépon). - 1927, 111*.
Q. 3475 (Money). - 1909, 154.
Q. 3480 (Triolet). - 1907, 115.
Q. 3494 (Obergabelhorn). - 1910, 84*, 151*.
Q. 3500 (Testa di Momy). - 1912, 78.
Q. 3525 (Cresta Money). - 1914, 170.
Q. 3549 (Aig. Chardonnet). - 1894, 258*, v. anche: Forbes (Aig.).
Q. 3558 (Ober Gobelhorn). - 1910, 84*.
Q. 3576 (M. Braoulé). - 1897, 135*.
Q. 3587 Vt. (Dolent). - 1924, 112*.
Q. 3600 (Triolet). - 1931, 109*.
Q. 3600 (Petites Jorasses). - 1935, 636*, v. anche: Borgna L. (P.).
Q. 3606 (B.co Paziienza) [Gran Paradiso]. - 1946, 302*.
Q. 3608 (Arête des Rochassiers). - 1948, 89*.
Q. 3614 (Pré de Bar). - 1931, 109*.
Q. 3637 (Tête de Valpelline). - 1909, 158.
Q. 3640 (N. e S.), v. Rochassiers (Arête des).
Q. 3647 (Aig.s Grises). - 1920, 234*.
Q. 3649, v. Rochassiers (Arête des).
Q. 3650 (Triolet). - 1931, 109*.
Q. 3658, v. Rochassiers (Arête des).
Q. 3680 Vt. (Dolent). - 1924, 112*.
Q. 3720 (Ortles). - 1940, 110*.
Q. 3788 (Fletschhorn). - 1909, 158.
Q. 3800 (Aig.s Grises). - 1920, 234.
Q. 3910 (M. Bianco). - 1911, 334*.
Q. 3948 Vt. (Droites), v. Droites (Les).
Q. 3961 (C. tra V. Zeja Merid. e Zeja Sett.) [Caucaso]. - 1910, 150.
Q. 3965 (Mamiison). - 1908, 137.
Q. 3972 (Allalinhorn). - 1912, 50.
Q. 4000 (Colle sotto il Giultschi-Tau) [Caucaso]. - 1910, 150*.
Q. 4026 (Aig. du Jardin) [Aig. Verte]. - 1927, 112*.
Q. 4048 (Maruison) [Caucaso]. - 1912, 101*.
Q. 4064 (Aig.s du Diable), v. Diable (Aig.s du).
Q. 4074 (Aig.s du Diable), v. Diable (Aig.s du) (P. Chaubert).
Q. 4085 (C. fra V. Zeja Merid. e Tschantschachr) [Caucaso]. - 1910, 150.
Q. 4097 (Aig.s du Diable), v. Diables (Aig.s du) [P. Mediana].
Q. 4511 (Kasbek) [Caucaso]. - 1910, 6.
Q. 4601 (Kasbek) [Caucaso]. - 1910, 6.
Q. 4900 [Himalaia]. - 1915, 283*.
Q. 5050 (Cerro) [Ande]. - 1952, 296.
Q. 5180 (C.) [Brahma]. - 1915, 283*.
Q. 5200 (C.) [Himalaia]. - 1915, 283*.
Q. 5250 (C.) [Himalaia]. - 1915, 283*.
Q. 5250 (C. Sud) [Himalaia]. - 1915, 283*.
Q. 5300 [Himalaia]. - 1915, 283*.
Q. 5400 [Himalaia]. - 1954, 241*.
Q. 5700 [Himalaia]. - 1954, 241.
Q. 5820 [Ande]. - 1941, 190*.
Q. 6400 (Karakorum). - 1912, 19*.
Q. 7493 (Record d'altezza raggiunto - dal Duca d. Abruzzi). - 1910, 36*.
Quous (Cima dei). - 1911, 121.
- R** **RABALLO** Guido. - Disgrazia e necrol., 1928, 124.
Rabbi. - 1889, 148 (Sogg.) - 1908, 310.
Rabbi (Cima di). - 1923, 80 sci - 1926, 44*.
Rabbi (P.zo) [V. Ledù]. - 1895, 37* - 1905, 115 - 1911, 366.
Rabbia (Val), v. Val Rabbia.
Rabenkopf, v. Rovina (Cima della) [V. Mazia].
Rabensteinwände. - 1939, 292.
Rabes (Campan. Nord di Maja). - 1941, 251*.
Rabes (Maja) [Albania]. - 1941, 191, 192, 251*.
Rabiot (P.). - 1907, 141 inv. - 1908, 93 inv.
RABL Joseph. - Kleiner illustr. Führer auf der Taurenbahn und ihren Zuganglinien, 1905, 271 - 1910, 256.
Rabl J. e Meurer J., v. Meurer e Rabl.
RABOT Charles. - Escursioni in Norvegia, 1882, 155 - 1883, 27;
 — Notizie su alcune cime della Scandinavia, 1903, 103.
Rabuisse (P.so di). - 1911, 42.
Rabuisse (P. di). - 1911, 41*, 52*.
Rabuons (Gran Cimon di), v. Ischiator (B.co alto d').
Rabuons (Cinque de). - 1907, 191.
Rabuons (L. di). - 1910, 378, 380, 382 - 1911, 315 (Regate sul).
Rabuons (Montagnetta di). - 1900, 85 - 1905, 16 - 1910, 87*.
Rabuons (P.so di). - 1906, 41 - 1940, 49 sci - 1941, 26 inv. sci.
Rabuons (Rif.). - 1905, 161, 202, 223 (Inaug.), 225 (Tariffe e regol.) - 1906, 33, 256, 298.
Racchette da neve. - 1882, 32 - 1896, 284 - 1901, 45 (Uso delle) - 1911, 370 - 1930, 746 (Silvestri) - 1953, 163.
Raccolana (V.). - 1931, 594 - 1935, 106.
Raccolana (Alpi di Val). - 1917, 99.
Rachel (M.) [Karakorum]. - 1910, 163 - 1952, 31*.
Rachele (P.zo) [Disgrazia]. - 1887, 289*, 386* - 1909, 12*, 44*2 - 1910, 13*, 151 - 1911, 50*, 53*, 126* - 1912, 50*, 115 - 1915, 85* (1*), 121, 189* (1*), 219* - 1920, 27* - 1922, 62, 63, 115, 118*, 122 - 1929, 419, 422 - 1932, 343 - 1933, 490 - 1939, 4, 5 - 1940, 144, 224*2 - 1941, 4 - 1944, 75* - 1945, 50 - 1947, 421*, 427.

- RACHETTO** Pino. - Canti della Montagna, 1948, 233.
- RACI-MADOUX** e **REYNAUD**. - L'exploration des Glaciers en profondeur, 1952, 323.
- RAD** (Hohes). - 1889, 218 - 1941, 196.
- RADA** (P.co di). - A. 75, 150.
- RADIAZIONI ultraviolette**. - 1938, 518 (Nell'estate).
- RADICE** (P.) [Corsica]. - 1941, 81.
- RADIME**. - 1950, 302*.
- RADIOATTIVITÀ in Montagna**. - 1940, 14.
- RADIO COMUNICAZIONI**, v. Comunicazioni radio-telef. in Mont. e stazioni radio-telef.
- RADIOFONICHE** (Lezioni) di **fotografia**. - 1933, 383.
- RADIOFONICHE** (Stazioni), v. Stazioni radio-telef.
- RADIO-RADIIS** Alfred. - Führer durch das Dachsteingebirge und Salzkammergutes und Ennstal, 1951, 173;
— Rievocazione, 1952, 92.
- RADIO-RADIIS** A. e **BIENDL** H., v. Biendl e Radio Radiis.
- RADIO RADIIS** A. e **WEBER** Alberto. - Ascens. al M. Bianco con trav. dell'Aig. de Bionnassay, 1904, 155.
- RADSEE HÜTTE**, v. anche: Rodella (Rif. al L.). - 1916, 294, 297.
- RADOHINES** (Maja) [Albania]. - 1941, 191.
- RADOMIR** (Maja) [Albania]. - 1941, 191, 192, 196, 251* - 1942, 11.
- RADÜNERKOPF**. - 1893, 51*.
- RADUNI**, v. Adunate, Congressi, Convegni.
- RAEHL** Walter. - Disgrazia, 1935, 154.
- RAESFELDT** L. - Il governo dei torrenti ed il rimboschimento delle Alpi francesi, 1884, 34.
- RAFFEINER** Rochus (Guida). - Disgrazia, 1892, 256.
- RAFRE** (M.). - 1900, 20 - 1941, 167.
- RAGAZZONI** Giuseppe. - Necrologia, 1898, 69.
- RAGGI Cosmici**. - 1935, 502 (Studio dei, sulle Ande).
- Bagni** (Gruppo) sez. Lecco). - 1948, 277 - 1951, 6, 248.
- RAGNO** (P.zo). - 1888, 98 - 1913, 231.
- RAGOLA** (M.). - 1909, 74.
- RAGOZZALE** (P.so del). - 1888, 175.
- RAGUSA** (Sez. C.A.I.). - 1937, LVII (Sciogl.).
- RAI** (Colletto del). - 1942, 70 inv.*
- RAI** (M.). - 1900, 132 inv. - 1904, 174 - 1907, 303 - 1915, 316 inv.
- R.A.I.** (Sottos. C.A.I.) [Torino]. - 1947, 557 (Costit.) - 1949, 157 (Scioglim.).
- RAIBL** (L. di). - 1917, 99.
- RAIBL** (Cinque Punte di) [Fuert]. - 1951, 44 inv.*.
- RAIBL** (Sella di). - 1917, 99.
- Raiette** (B.ca), v. Rayette (B.ca).
- RAILLARD**. - Disgrazia, 1889, 326.
- RAIMONDO** Guido. - Necrologia, 1946, 186.
- RAIMONDO** Pietro. - Colle della Rossa, 1886, 209.
- Rainerhorn**. - 1912, 80.
- Rainer hütte**. - 1882, 31.
- RAINERI** Pier Gius. - Necrologia, 1915, 286.
- Rainerthörl**. - 1893, 244.
- Rainier** (M.) [Stati Uniti]. - 1949, 153.
- RALO** (M.) [Eritrea]. - 1936, 300.
- Ralsgang** [Austria]. - 1883, 43.
- RAITMAYR** Erich. - Kleiner Führer durch die Zillertaler Alpen und die Tuxer Vorlalten, 1953, 314.
- Rajette** (B.ca), v. Rayette (B.ca).
- Rakaposhi** [Karakorum], v. Rakoposhi.
- Rakiot** (Peak) [Nanga Parbat]. - 1933, 160 - 1943, 36 - 1952, 95*, 97, 98, 99, 100 - 1953, 223, 224 - 1954, 23, 24.
- Rakipushi** [Karakorum], v. Rakoposhi.
- Rakoposhi** [Karakorum]. - 1893, 359 - 1950, 310 - 1951, 189 - 1953, 121 - 1954, 26, 49, 108, 188, 240 (Sped. anglo-svizz.), 241.
- Ralam** (P.so) [Garhwal]. - 1929, 361 - 1937, 209 - 1952, 49, 50.
- Rama** (M.). - 1906, 135 inv. - 1913, 334 inv. - 1914, 166 inv.
- Ramaeeto** (M.). - 1888, 272 - 1921, 64.
- Ramada** (Cerro) [Ande]. - 1935, 377*.
- Rama-la** [Tibet Orient.]. - 1947, 490.
- RAMAZZOTTI** Giuseppe. - Nuove vie alla R.ca Bissort ed alla P. Mattirola dei Serous, 1919, 17.
- RAMBERT** Eugenio. - Rapport du Comité Centr. du S.A.C., sur l'Exposition de Zürich, 1884, 94;
— Necrol., 1886, 416.
- Rambert Eugenio** (Rif.). - 1953, 52 (Nuovo).
- Rambertia** (Giard. alp.). - 1897, 100 - 1904, 179.
- RAMELLA** Carlo. - Traversata delle Aiguilles du Diable, 1948, 193;
— Nominato Redattore R.M., 1951, 18, 66;
— Spedizioni extraeuropee 1950, 1951, 35;
— Breve storia della Riv. Mens. C.A.I., 1951, 105;
— Note di storia dell'Everest, 1951, 106;
— Per discorrere e per conoscersi, 1951, 145;
— Disgrazie in Montagna (La realtà e la fantasia), 1951, 276;
— Rassegna della stampa quotidiana a proposito di disgrazie in Mont., 1951, 277;
— Corde da Montagna nuove (Caratteristiche e proprietà), 1951, 300;
— Nanga Parbat, 1952, 95;
— Cessa da Redattore, 1952, 266 - 1953, 13;
— Parole di congedo da redattore R.M., 1952, 330.
- RAMELLA** C. e **CESANA** G.B. - Statistica cronologica di ascensioni importanti, 1952, 390, 393.
- RAMELLA** C. e **PAGANI** G. - Statistica cronologica delle ascens. di Vette alpinisticam. importanti, 1951, 38, 74, 132, 197.
- RAMELLA** C., **PAGANI** G. e **CESANA** G.B. - Statistica cronologica di ascensioni importanti, 1952, 21.
- Rametta** (M.) [Feltre]. - 1939, 183 (Grotta sul).
- Ramezza** (M.). - 1910, 119.
- Ramière** (P.). - 1887, 2, 396 - 1893, 330 - 1898, 322 - 1901, 14 - 1908, 70 - 1909, 158 - 1910, 118 - 1911, 86 - 1912, 105, 106, 275* - 1915, 282 - 1916, 160 - 1928, 134.
- Ramière** (Gruppo). - 1912, 104.
- Ramisgummenhoger**. - 1909, 86.

- Ramolhaus.** - 1890, 170 - 1942, 99.
Ramoljoch. - 1942, 100.
Ramolkogel. - 1888, 53 - 1894, 359 (Klein) - 1909, 132 - 1912, 80 - 1913, 108 - 1942, 100, 101.
Ramona (Pic de) [Pirenei]. - 1941, 196.
RAMOND Luigi. - E la Conquista dei Pirenei, 1937, 340.
Ramond (Société), v. Société Ramond.
Ramparts (Catena dei) [Canadà]. - 1926, 56.
Ramparts (Gruppo) [Canadà]. - 1929, 358 - 1933, 579.
Ramponi da ghiaccio. - Genere (In), 1884, 8 - 1896, 283 - 1950, 71, 147 (Di 1800 anni fa) - 1951, 190 - 1953, 163;
 — Recherches récentes sur les, 1928, 57;
 — Tecnica ed uso dei, 1911, 97 - 1912, 205, 242 - 1925, 167, XC - 1934, 588;
 — Tipi di:
 — A dodici punte, 1934, 588 - 1950, 147;
 — Eckenstein, 1912, 205, 242 (Concorso per tecnica coi);
 — Silvestri, 1930, 746.
Ramthang (Peak) [Himalaia Orient.]. - 1931, 338 - 1932, 542.
RAMUZ C.F. - Necrol., 1947, 316;
 — Parole di, 1952, 236.
Randazzo (Sottos. C.A.I.). - 1935, 596 (Costituz.).
RAND HERRON Alberto. - L'Alto Atlante (1ª asc. delle Cime E. e N. del Gebel Tubkal), 1928, 2;
 — Le « Grandes Jorasses » (1ª asc. per la Cresta Evêque-Tronchey), 1929, 192;
 — La grande palestra dei tedeschi (Il Wilder Kaiser), 1932, 659;
 — Disgrazia, 1932, 677 - 1933, 53;
 — Necrol., 1933, 104.
RANDONE Giov. Ant. - Su di alcune grotte dell'Alta V. Tanaro, 1901, 209.
RANGETNER Cristiano (Guida). - Disgrazia, 1885, 225, 307 - 1886, 217, 270, 390.
Ranggerköpfl. - 1911, 83 inv. sci.
RANIERI Agostino. - Album del Casentino, 1883, 81.
Ransford e Giroud, v. Giroud e Ransford.
Ranz des vaches. - 1897, 15.
Ranzi, Balestreri U. e Pergameni, v. Balestreri U. ecc.
Ranzola (Cima della). - 1883, 1.
Ranzola (C. della). - 1895, 12 - 1904, 212, 476 inv. - 1933, 138 (Prog. rot.: Brusson-Gresoney) - 1942, 45.
Rapallo. - 1903, 228 (Monti di).
Rapallo (Sottos. C.A.I.-U.L.E.). - 1945, 54 (Costit.) - 1947, 63.
Raparo (M.). - 1897, 10.
Rapina (M.). - 1939, 91 sci.
Rappenhorn. - 1925, 234*.
Rappensee hütte (Obertsdorf). - 1885, 339.
Rappresentazione Cartografica delle Montagne. - 1926, XXXVI - 1940, 124.
Rappresentazione (Nuova) geologica del terreno. - 1900, 9.
Rappresentazione del terreno d'alta Mont. con criteri alpinistici. - 1940, 124.
Rapsodia alpina (Raccolta biografica delle M.O. alpine). - 1931, 646.
Rasa (Rif. al Pian della), v. Pacini L. (Rif.).
Rasae (Nevado) [Perù]. - 1937, 90*, 304*.
Rasehèr (Chamanna) [V. d'Es-cha]. - 1936, 44 (Nuovo).
Raseher hütte. - 1928, 165.
RASCHI Girolamo. - Carta topogr. stradale dell'altip. dei Sette Comuni, 1920, 240;
 — Profilo panoramico delle Montagne venete, 1921, 50;
 — Salita della Cima Posta al 77° compleanno, 1922, 24;
 — Guida itineraria della regione Berica, 1922, 140, 145 Cop.;
 — Cima di Posta, 1927, 176.
Raschi-Pusei [Himalaia]. - 1934, 653.
Raschötz hütte, v. anche: Rasciesa (Rif.). - 1916, 294, 297 - 1924, 76 (Passa al C.A.I.), poi v. Rasciesa (Rif.).
Rascià (Rif. Cresta), v. San Giorgio (Rif.) [Al C. Bercia].
Rasciesa (Di dentro e di fuori). - 1941, 214.
Rasciesa (Rif.), v. anche: Raschötzhütte. - 1924, 76, 261 - 1925, LVII - 1926, XIX (Frequent.) - 1927, VI (Frequent.) - 1928, 136 (Frequen.) - 1931, 688 - 1943, 99 (Ripar.) - 1944, 23 - 1947, 591, 592 (Ripar.) - 1950, 101, 131 - 1951, 238 (Effe.).
Rascino (Piano di). - 1910, 118 - 1911, 21.
Ras Daseián [Abissinia]. - 1936, 60 - 1938, 230, 348, 359.
Rasé (P.so della). - 1887, 173.
Rasica (C.). - 1892, 381 - 1896, 235*.
Rasica (P.). - 1888, 316 - 1892, 381 - 1894, 395* - 1896, 509 - 1906, 49, 217 - 1907, 112*, 197, 269* - 1908, 94 inv., 176 - 1909, 422* - 1910, 32, 33*, 83*², 87*, 150*², 214* - 1911, 84*, 126*, 153*, 249 - 1913, 107, 108 (Occid.)* - 1914, 344 - 1915, 218, 244 - 1924, 309* - 1925, 251* - 1926, 95* - 1930, 188 - 1935, 8, 9, 10*, 49, 650 (Disgr.) - 1936, 45 (Disgr.) - 1937, LX - 1945, 22, 57 - 1947, 422 - 1948, 146, 427 - 1950, 176 - 1951, 83.
Rasin (P.). - 1910, 87.
Rasis (C.). - 1898, 322.
Ras Mulej ali (Atlante). - 1935, 432*.
Rasori (Foce di Monte). - 1902, 86.
Rassass (M.). - 1913, 49 - 1915, 282 sci - 1934, 192 sci.
Rassüss (P.so). - 1936, 124 sci.
Rassüss (P.). - 1934, 192 sci.
Rassüss (Rif.) [In V. Slingia]. - 1924, 292 - 1930, 766 - 1935, 332 - 1936, 123 - 1938, 511 (Inaug.) - 1944, 23, 51 - 1947, 414 - 1951, 238 (Passato all'ant. mil.).
Rasse-Bralard (Pic de). - 1891, 29 (Centr.)*, 29 (Occid.)*.
Rassegna delle Alpi Giulie (Riv. della soc. alp. delle Giulie - Sez. Trieste). - 1920, 109, 110, 152.
Rassegna geografica italiana. - 1888, 397 - 1889, 88.

- Rassegna retrospettiva dello sport.* - 1947, 554.
Rassegna speleologica italiana. - 1951, 188.
Rassering. - 1893, 213 (Disgr.).
RASTELLI Carlo. - Il Gran Fillar, 1905, 65.
Rasusica (M.). - 1917, 112.
Rat (Gebel) [Marocco]. - 1928, 6.
Rataban (M.) [Himalaia]. - 1938, 126 - 1940, 182* - 1948, 368* - 1950, 298* - 1951, 287.
Râteau (Le). - 1889, 270 - 1903, 199 - 1904, 483 - 1910, 362* - 1927, 55 inv. sci - 1928-56 - 1932, 305* - 1933, 197* - 1934, 516 - 1952, 392 (2ª asc. par. N.).
Râtee (Sella di) [Mangart]. - 1947, 561, 562, 574.
Ratère (Petite) [Pirenei]. - 1936, 430 - 1941, 196.
Ratgeber für Bergsteiger. - 1937, 215.
Rätikon (Gruppo), v. Rhätikon.
RATTI Achille, v. anche: Pio XI (Papa), Ascens. del Cervino direttamente da Zermatt. - 1890, 65;
 — Al M. Bianco (Salita pei Rochers e disc. pel gh. del Dôme), 1890, 326;
 — Disgrazia in Val Belviso, 1891, 127;
 — Eletto Pontefice, 1922, 1;
 — Scritti alpinistici, 1923, 27 - 1924, 65;
 — Documento inedito sull'alpin. di, 1924, XXXI;
 — Ascensions (Trad. Gaillard), 1927, 120;
 — L'alpiniste (Di René Godefroy), 1927, 166;
 — Alpinista, 1928, 56, 128;
 — Lapide alla Presolana, 1930, 687.
Ratti Achille (P.) [By]. - 1925, 256* - 1927, 171*.
RATTI Carlo. - Da Torino a Lanzo per le Valli della Stura, 1882, 165 - 1892, 206;
 — Punta Ciatagnera N. (1ª asc.) e Roc del Boucier, 1889, 401;
 — Gli indici generali delle pubblicaz. periodiche delle principali società sportive, 1892, 377;
 — Saluto nell'assumere la Redazione della R.M., 1893, 1;
 — Punte Croset e Bec del Fausset, 1893, 6;
 — Alpinismo e statistica, 1893, 9;
 — Duemila persone all'anno sul Brethorn, 1893, 392;
 — Fanciulli alpinisti, 1894, 86;
 — Il XXVI Congresso degli alpinisti italiani, 1894, 277;
 — Il M/ Dronaz ed il suo panorama, 1896, 220;
 — Il XXVIII Congresso degli alpinisti italiani, 1896, 357;
 — Rocca di Valmenier (1ª asc.), 1897, 282;
 — Il XXIX Congresso degli alpinisti italiani a Bergamo, 1897, 321;
 — Il XXX Congresso degli alpinisti italiani a Biella, 1898, 353;
 — A proposito di prime ascensioni, 1899, 47;
 — Il XXXI Congresso degli alpinisti ital. a Bologna, 1899, 357;
 — Le fotografie alpine all'esposiz. fotograf. internaz. di Torino, 1900, 78;
 — Pelvo d'Elva e Rocca delle Sagne, 1900, 233;
 — Il XXXII Congresso del C.A.I. a Brescia, 1901, 309;
 — La « Croce Alpina » (Sezione di soccorso in mont.) - Il col Sautron e gli emigranti piemont., 1902, 6;
 — Il XXXIII Congresso degli alpinisti italiani a Napoli, 1902, 325;
 — Il XXXIV Congresso del C.A.I. ad Aosta, 1903, 365;
 — Guida illustr. pel villeggiante e l'alpinista nelle Valli di Lanzo (Nuova ed.), 1904, 221, 249;
 — Il XXXV Congresso degli alpinisti italiani a Torino, 1904, 289;
 — Il XXXVI Congresso del C.A.I. a Venezia, 1905, 313;
 — Il XXXVII Congresso del C.A.I. a Milano, 1906, 393;
 — Il XXXVIII Congresso del C.A.I. a Varallo, 1907, 425;
 — Il XXXIX Congresso del C.A.I. a Firenze, 1908, 345;
 — Le gare di sci a Bardonecchia, 1909, 119;
 — Il XL Congresso del C.A.I. a Verona, 1909, 353;
 — Il XLI Congresso degli alpinisti italiani presso la sez. dell'Enza, 1910, 297;
 — Saluto cessando da Redattore della R.M., 1910, 408;
 — Nel 1º Cinquantenario della Rivista, 1931, 739;
 — Necrol., 1935, 546.
Ratti (P.zo). - 1904, 371*, 377* - 1907, 80ª, 168 - 1914, 17*, 289 - 1942, 192*.
RATTI Vittorio. - Concess. med. d'oro al val. atletico, 1938, 451 - 1939, 507;
 — Commem., 1945, 51;
 — Necrol., 1946, 185.
RATTI (Rif. in V. dei), v. Volta A. (Rif.).
Ratti (V. dei). - 1885, 287 - 1900, 334.
Ratti C. e Casanova F., v. Casanova e Ratti.
Ratti C. e Fiorio C., v. Fiorio e Ratti.
Ratti C., Fiorio C. e Corrà G., v. Corrà, Fiorio e Ratti.
Ratti C., Fiorio C. e Rey G., v. Fiorio, Ratti e Rey.
Ratti C. Fiorio C. e Vigna N., v. Fiorio, Ratti e Vigna.
Ratti C. e Pertusi L., v. Pertusi e Ratti.
RATTI C. e TOESCA DI CASTELLAZZO Carlo e Giulio e VIGNA N. - Roc della Niera o Tête des Toilles, 1900, 341.
Ratti C. e Vigna N., v. Vigna e Ratti.
Ratti Vittorio (Rif.) [Pian di Bobbio], v. anche: Savoia (Rif.). - 1944, 24 - 1945, 58 (Distr.) - 1947, 588, 591 (Riprist.) - 1950, 88, 100, 101.
RATZEL Federico. - La Terra e la Vita (Geografia comparativa), 1903, 463.
Ratzerkofel, v. Tiersine (M.).
Raudenscharte hütte [Carniche]. - 1925, LXXV.
Rauhenbichl, v. Collaspro.
Rauher Kopf (Oetz). - 1890, 383*.
Rauhkofel, v. Scabro (M.).
Raukopf. - 1910, 88 inv. sci.
RAUM Wilhelm. - Disgrazia, 1893, 302.
Rauna (V.) (Rif.) [Ugovizza]. - 1948, 192.
Raurisertal. - 1887, 409.

- Raus** (C. del). - 1901, 175 - 1918, 170 (Storia).
Raut (Cima). - 1950, 264 inv.*
Rauthorn. - 1911, 85² - 1914, 288, 321 - 1927, 115*.
Rautspitze. - 1903, 15 inv. - 1908, 97 - 1914, 289 inv. sci.
RAUZI Alberto. - In tema di Rifugi Alto Atesini, 1951, 239.
Rava (Cimon di). - 1889, 246 - 1947, 509.
Ravà (Rif.) [Al P.so Giau]. - 1925, XVII - 1948, 95.
RAVANEL Jean (Guida). - Necrologia, 1914, 259.
Ravanel (Aig.). - 1925, 201*, 205 (Storia alpin.) - 1928, 54 - 1930, 188, 245 inv.* - 1931, 798* - 1948, 66 - 1952, 296.
RAVASI Attilio. - Necrologia, 1938, 70.
Ravasi (Rif.) [Piani di Bobbio], v. anche: Lecco (Rif.). - 1947, 588, 591 (Ripar.).
RAVAUD (Abbé). - Guide du botaniste dans le Dauphiné, 1894, 173.
RAVELLI Francesco. - Grande Guglia rocciosa di Peuterey (1^a asc.) e Aig. Blanche, 1915, 35; — 1^a ascen. Lyskamm Occid. parete S., 1927, 167; — Col Frebouzie, Aig. de Leschaux, P. des Hirondelles (Nuove asc.), 1928, 7; — Aig. de Talèfre (1^a asc. vers. N.E.), 1928, 377; — Mont Blanc du Tacul (1^a asc. parete N.E.), 1930, 327; — Nuove ascensioni di antica data nel Gr. del Gran Paradiso, 1939, 473.
RAVELLI F., **RIVETTI** G.A. e **GAIA** G. - Les Grandes Jorasses 1^a salita per la Cresta des Hirondelles, 1928, 147.
RAVELLI Luigi (Don). - Varallo e dintorni, 1913, 210; — La Valsesia 1913, 210 - 1914, 126; — Valsesia Bella, 1922, 94; — Valsesia e M. Rosa (Guida), 1927, 59.
RAVELLI Pietro. - Punta Mattirolo (Serous) (1^a asc. parete S.O.), 1924, 167.
Ravelli Pietro (Camino) [Serous]. - 1926, 143.
Ravelli P., **Monney** E., **Balestreri** U., v. Balestreri, Monney, Ravelli.
RAVELLI Zenone, Necrologia, 1951, 186.
Ravenna (Prov. di). - 1939, 461 (Grotte della).
Ravenna (Sez. C.A.I.). - 1935, 596 - 1937, LI - 1944, 20, 60 - 1946, 2 Not. - 1954, 128.
RAVENSTEIN Hans. - Karte der Schweizer Alpen, 1897, 459.
RAVENSTEIN L. - Carta ipsometrica delle Alpi Orientali, 1888, 426 - 1893, 377.
RAVERDINO Emilio. - Lesioni oculari da sci, 1936, LXVI.
Ravetsch (Piz). - 1914, 345 - 1917, 199.
RAVIZZA Giulio. - Per un centro di Studi alpinistici, 1951, 24.
Ravno Podolje (P.so di). - 1917, 110.
Ravone (M.). - 1915, 125 inv. sci.
Rawalpindi [Karakorum]. - 1910, 6 (Suppl. n.1).
Rawil (C. di). - 1912, 249 (Prog. ferr.).
Raxalpe. - 1882, 92 (Alb.), 130 (Disgr.) - 1885, 235 inv. - 1888, 113 (Disgr.) - 1889, 120 (Id.) - 1890, 208 (Disgr.) - 1891, 366* - 1892, 256 (Disgr.) - 1893, 213 (Id.)² - 1894, 23 (Id.) - 1895, 442 (Id.) - 1899, 210 (Carta top.) - 1903, 457 (Disgr.) - 1904, 438 (Id.) - 1951, 173 (Guida, Benesch, 9^a ed.).
Raxalpe (Gruppo). - 1952, 92.
Raxalpe (Rif.). - 1893, 150 (Nuovo).
Raye Chevrère (P.so Sud). - 1901, 398.
Rayes Noires (C. delle). - 1910, 116, 118 - 1911, 51.
Rayes Planes (C. des). - 1918, 26.
Rayes Planes (Gendarmes des). - 1928, 318*.
Rayes Planes (P. des). - 1918, 26.
Rayette (B.ca). - 1893, 45* - 1898, 176* - 1900, 394 - 1901, 73* - 1904, 94 - 1907, 115 - 1909, 87 - 1920, 125* - 1923, 114* - 1927, 310 - 1935, 366.
Rayette (C. de la). - 1895, 77* - 1901, 81.
Raynor e **Phillimore**, v. **Phillimore** e **Raynor**.
Razor (M.), v. **Solcato** (M.).
Razze bovine delle nostre Montagne (Le). - A. 75, 181.
Razzo (Casera). - 1936, 453 sci.
Rdokass [Himalaia]. - 1949, 6.
Rdokass (Campo di) [Himalaia]. - 1910, 16 (Suppl. n. 1), 36 (Id.).
Re (Campanile del) [Pale di S. Martino]. - 1942, 168*.
RE Gianfrancesco (Botanico). - Onoranze, 1906, 267, 333 - 1907, 274 (A Condove), 398 (Id.) - 1910, 124; — Vita e opere di, 1909, 395; — E la sua opera di botanico, 1917, 86.
Re (Croz del) [Brenta]. - 1952, 178.
Re (M.) [Giulie]. - 1888, 88 - 1917, 109 - 1939, 508.
Re (Piano del). - 1882, 130 (Alb.) - 1885, 188 (Id.) - 1888, 202 - 1890, 169 (Alb.) - 1893, 181 (Id.) - 1905, 227 (Id.).
Re (P. del) [Sass da Mur]. - 1947, 128.
Re (Rif. al M.) [V. Passiria], v. anche: Essener hütte. - 1923, 44, 189 - 1924, 62 (Sent. col Rif. Plan), 177, 261, XIX - 1925, LV - 1926, XIX (Frequent.), poi v. Principe di Piemonte (Rif. al M. Re).
Re (Rif. M.) [Vippacco]. - 1944, 6, 24 - 1945, 27, 28 - 1947, 581 (Passato in territ. jugoslavo).
RÉAL (Collezione fotogr. Grenoble). - Souvenirs d'ascensions, 1927, 176.
Real (Cordillera) [Bolivia]. - 1951, 104 - 1952, 389, 398 - 1953, 216, 218.
Real (Cresta Pian). - 1906, 88 inv.
Real (M. Pian). - 1892, 332 - 1896, 487 - 1920, 128*².
Real (Tour). - 1901, 375*.
Reale (Premio per le sezioni), v. **Premi** e **Sezioni**.
Reali in Montagna, v. anche: **Alberto** 1^o, **Re** dei Belgi - **Duca** degli Abruzzi - **Duchi** d'Aosta - **Duca** di Brabante - **Duca** di Spoleto - **Principe** e **Principessa** di Piemonte - **Regina** Margherita. - 1884, 133 - 1885, 206, 227, 286, 287 - 1886, 161, 272, 332 - 1887, 247, 298 - 1888, 226, 257 - 1889, 267, 273 - 1890, 267, 313 - 1891, 265 - 1892, 204, 256 - 1899, 144.

- REALI** Sergio. - Necrologia, 1941, 234.
- Rean** (Col). - 1927, 85.
- REÁN** Emilia. - Al M. Emilius nel 1839, 1906, 336.
- Realto E'frem** (Trofeo), 1936, 328.
- Rebbio** (Forca del). - 1892, 280 - 1893, 334.
- Rebbio** (P. del). - 1889, 261 - 1890, 30* - 1891, 90 - 1892, 327 - 1893, 335 - 1909, 48 - 1910, 86² - 1911, 90*, 133 - 1912, 219 - 1914, 289, 343 - 1915, 85, 121, 218 - 1925, 177* - 1929, 301* - 1939, 508 - 1945, 49 - 1946, 318.
- Rebitsch** (M.). - 1951, 126.
- REBORA** Gino. - Protezione dei Rifugi alpini dal fulmine, 1936, 188.
- Rebora** (Rif.) [Ossola]. - 1920, 111.
- REBOUX** Paul. - Belle neige et belle glace, 1932, 391.
- RÉBUFFAT** G. - Étoiles et Tempêtes (Six faces Nord), 1954, 380.
- «Recapito» della scuola vicentina di roccia. - 1926, XX.
- Recastello** (P.zo) [Orobic]. - 1892, 94, 283, 345 - 1896, 180, 421 - 1898, 244 - 1903, 164 - 1907, 112², 114 - 1909, 13*, 155* - 1910, 87, 151, 152 - 1912, 114*, 116*², 277*, 385⁴ (1*) - 1913, 49, 141*, 142, 202² - 1914, 323, 344, 377 - 1915, 189 - 1916, 87, 227 - 1920, 105 inv. sci - 1925, 259* - 1954, 378*.
- Recastello** (Torriente del) [Orobic]. - 1926, 16*.
- Recensioni. Sotto questa voce sono comparse in talune annate della R.M., le recensioni di pubblicazioni alpinistiche, letterarie e storiche (Talune firmate ed altre no). In proposito vedansi: Libri e periodici ricevuti, i singoli autori ed i vari argomenti, o toponimi.
- Receveur** (M.). - 1929, 363*.
- Réchasse** (P. de la). - 1912, 78*, 155* - 1913, 123.
- Reciprocità uso dei Rifugi, v. Rifugi.
- Reciprocità con sodalizi esteri, v. Rifugi.
- Reclutamento sottuff. alpini**. - 1940, 172.
- Recoaro**. - A. 74, 131 (E'cur. da, a Roveredo), 156 (Id.) - 1883, 50 (Guida di, sez. Vicenza), 96 (Id.) - 1885, 3 - 1887, 266, 269, 301 (Guida Brentari-Cainer) - 1888, 347 (Due Leggende presso), 349 (Id.) - 1890, 269 (Guida Brentari) - 1898, 270 (Guida di, Valdagnò e Arsiero, Fontana C.) - 1906, 276 (Notizie).
- Recoaro** (Torriente) [Fumante]. - 1925, 226, 229, 243 - 1926, 112* - 1934, 256*⁶ - 1937, 259*, 315 (Monogr.) - 1941, 3 - 1943, 96* - 1947, 509² - 1950, 198*.
- Recoaro Terme**. - 1947, 126 (Centro scist.).
- Record di velocità**. - 1893, 201, 331 - 1912, 58.
- Records di altitudine**. - 1893, 154, 361 - 1910, 36 supplem. n. 1 (7493, K 2, Duca Abruzzi) - 1923, 179 (Everest, 8320) - 1924, 246 (Everest, 8609) - 1925, XXVIII (Femminile, Pinnacle Peak 7090, Fanny Bullock-Workmann) - 1952, 151 (Cronologia dei), 227 (Id.), 277 (Id.) - 1953, 166 (Everest, 1^a asc.).
- Records di salto (Sci), v. Sci.
- Reulet** (Giura). - 1885, 182 (Disgr.).
- Recupero** (Monti) [Etna]. - 1910, 142.
- Red** (Peak) [Nuova Zelanda]. - 1935, 480*.
- REDAELLI** Alfredo. - Escurs. invernali (Grona, Bregagno ecc.), 1891, 94;
— In Val del Livo, 1891, 412;
— Pizzo di Gino (Inv.), 1891, 420.
- REDAELLI** G. - Milano in Campagna, 1907, 229 - 1908, 199 (2^a ed.).
- Redaelli P., Errera C. e Sinigaglia G., v. Errera ecc.
- REDARD** (Dott.). - Disgrazia, 1885, 182.
- Redasco** (Cima Rossa del), v. Rossa del Redasco (Cima).
- Redaseo** (Punte del). - 1896, 140, 433 (P. Elsa), 433 (P. Maria)*, 491 (P. Elsa)* - 1897, 1 (P. Elsa)*, 1 (P. Maria) - 1898, 481 (P. Elsa e P. Maria)*, 486 (Id.)* - 1902, 137 (P. Elsa e P. Maria), 242 (P. Maria) - 1910, 348 (P. Elsa e P. Maria)* - 1911, 246 (P. Elsa)*.
- Redaseo** (Torre del). - 1896, 433.
- Redattore delle Pubblicazioni e della R.M.**, v. anche: Atti e Comunicati ufficiali e Consiglio direttivo. - A. 74, 1 (Baretti M.) - 1882, 1 (Virgilio F.) - 1885, 31 (Concorso per nuovo) - 48 (Nomina di S. Cainer) - 1892, 400 (Saluto S. Cainer per cessazione carica) - 1893, 1 (Saluto C. Ratti nuovo Redatt.) - 1910, 408 (Saluto C. Ratti per cessazione carica) - 1911, 3 (Saluto G. Laeng nuovo Redatt.) - 1919, 34 (Dimissioni di G. Laeng), 33 (Concorso per nuovo Redatt.), 34 (Id.), 120 (Saluto al Redatt. Laeng cessante ed al nuovo R. Barbetta), 167 (Nomina R. Barbetta a nuovo Redatt.) - 1924, 48 (Licenziamento R. Barbetta), 68 (Incarico a E. Ferreri) - 1926, 1 (Nomina E. Ferreri) - 1930, 512 (Nomina di A. Manaresi a Direttore della R.M. e G. Giusti a Redattore capo), 772 (Nomina di un Redattore tecnico) - 1933, 677 (Cessa G. Giusti e nomina Redatt. Capo di V. Frisinghelli), 685 (Nomina di E. Ferreri a Redatt. tecnico). (La situazione della Redazione rimane tale fino all'8 settembre 1943 - Da questa data, fino all'aprile 1945 funziona da Redattore del Notiziario «Le Alpi» E. Ferreri; dopo di che, ritornato il C.A.I. nella sua normalità, si ha la nomina a Redattore di A. Balliano [1950, 110], che dura in carica fino al 1951) - 1950, 218 (Concorso nuovo Redatt.), 220 - 1951, 18 (Saluto ad A. Balliano che cessa dalla carica), 66 (Nomina di C. Ramella) - 1952, 266 (Dimissioni di C. Ramella), 330 (Saluto di congedo di C. Ramella) - 1953, 13 (Saluto al cessante C. Ramella e nomina di G. Bertoglio).
- Redattori della R.M.** (Elenco dei). - 1882-1885: Virgilio Francesco;
— 1885-1892: Cainer Scipione;
— 1893-1910: Ratti Carlo;
— 1911-1919 (1^o semestre): Laeng Gualtiero;
— 1919 (2^o sem.) - 1924 (Febbr.): Barbetta Roberto;
— 1924 (Marzo) - 1930: Ferreri Eugenio;
— 1930-1943: Manaresi Angelo (Direttore) con

Giuseppe Giusti Redattore capo (Fino al 1933) e Frisighelli Vittorio (Fino al 1943), Redattore tecnico (Dal 1930 al 1943) Ferreri Eugenio;

- 1943-1945: Ferreri Eugenio;
- 1946-1950: Balliano Adolfo;
- 1951-1952: Ramella Carlo;
- 1953-....: Bertoglio Giovanni.

Redazione della R.M. (Articoli della), Sono i vari articoli o comunicati che la Redazione pubblicò saltuariamente sulla R.M. Vengono elencati in ordine cronologico. I vari Argomenti, Persone e Toponimi citati sono stati ripetuti alle rispettive voci. (Per gli avvisi e rettifiche della Redazione v.: Avvisi e Rettifiche). - **A. 74**, 55 (Escurs. sez. Firenze al M. Amiata), 56 (Escurs. sez. Roma al M. Artemisio) - **A. 75**, 4 (1ª ascen. ital. del Popocatepetl) - **1885**, 201 (Saluto ai congressisti) - **1886**, 268 (Disgrazia al Cervino), 297 (Id.) - **1887**, 78 (Ancora della catastrofe del Cervino), 83 M. Rosa (Sulla strada alla P. Dufour dal C. del Lys) - **1888**, 43 (A proposito dei Fourneaux), 143 (Serv. d'ost. nei Rif.), 163 (Il 25° anniv. del C.A.I.), 257 (La Regina a Courmayeur) - **1889**, 12 (Gruppo del Gr. Paradiso) - **1890**, 145 (Onoranze al principe Amedeo), 289 (Disgrazie al M. Bianco e Cervino - scomparsa del Conte Villanova e delle guide A. Castagneri e J.J. Maquignaz), 296 (La morte di J.A. Carrel), 297 (Sottoscriz. per le vittime), 321 (Ricerche comitiva Villanova) - **1891**, 156 (Inaug. lapide A. Castagneri a Balme, 259 (La cap-osserv. al M. Rosa intitolata alla Reg. Margherita) - **1892**, 88 (Sui primi tentativi al M. Rosa dal versante di Zermatt), 140 (Whymper nelle Grandi Ande dell'Equador) - **1893**, 11 (Conservazione dei biglietti sulle vette), 69 (Esposizione fotograf. in Torino con elenco esposit. e relaz. Giuria), 225 (La Reg. Margherita sulla P. Gnifetti), 257 (Il XXV Congresso degli alpin. ital. a Belluno), 293 (Inaugurazione della Cap. osserv. Reg. Margherita sulla P. Gnifetti) - **1894**, 219 (Ascens. del Duca Abruzzi), 245 (Id.) - **1895**, 203 (L'Alpine Club ed i segnali d'allarme in Mont.), 301 (Il XXVI Congresso degli alpini ital. a Milano) - **1896**, 18 (Norme per la compilazione della Cronaca alp.). (Queste norme sono poi state ripetute varie volte negli anni successivi: al riguardo: v. Cronaca alpina), 521 (Sul disboscamento dei Monti) - **1897**, 167 (Preliminari per la spediz. Duca Abruzzi al M. S. Elia), 281 (L'ascens. del M. S. Elia compiuta dal Duca Abruzzi), 316 (L'inauguraz. del giardino alp. «Chanosia» al Picc. S. Bernardo), 443 (Conferenza in Torino sulla Spediz. Duca Abruzzi all'Alaska) - **1898**, 250 (Relaz. Giuria per l'aggiudicaz. della Med. d'oro del C.A.I. al miglior quadro d'alta Mont. all'Esposiz. Torino), 252 (Alpinismo intensivo) - **1899**, 191 (La spediz. del Duca Abruzzi al Mare

Artico) - **1900**, 77 (Elenco salite ai Denti d'Ambin a tutto il 1899), 309 (Il ritorno della spediz. polare Duca Abruzzi) - **1901**, 277 (Prima ascens. delle Dames Anglaises del Duca Abruzzi), 278 (Nuove ascens. nel Gr. del P.zo Ligoncio) - **1902**, 33 (Il M. Leone, 1ª asc. parete Orient.), 73 (Nel gruppo del M. Emilius), 421 (Nuove vie alla Bessanese) - **1903**, 251 (Elenco salite ed iconografia dell'Aig. Noire Peutère), 258 (Il crestone Meridionale della P. Dufour) - **1904**, 73 (Il Piz d'Argent) - **1906**, 44 (L'inaugur. della 1ª Stazione alp. invern. in Italia - Corso d'istruz. di sci) - **1907**, 1 (La spediz. del Duca Abruzzi al Ruwenzori), 371 (I congressisti francesi a Torino e nelle Valli di Lanzo), 483 (Riassunto della cronaca alpina delle Dames Anglaises) - **1908**, 225 (La nuova Cap. Q. Sella al Felik), 323 (Per l'istitut. di un archivio storico-alpin.) - **1909**, 330 (Inauguraz. dei ricordi a E. De Amicis, all'Abate Gorret e Chanoux) - **1911** 300 (Inaugur. della lapide a Colombano Roman) - **1912**, 249 (Necrol. di Romano Balabio), 374 (Alpinismo militare) - **1915**, 310 (Itinerari appenninici) - **1916**, 94 (I bacini montani) - **1918**, 11 (Distribuz. di doni nelle trincee) - **1919**, 190 (Profili geometrici alpini) - **1920**, 20 (La conquista del M. Nero) - **1923**, 253 (Alpinismo in guerra) - **1927**, 346 (A proposito di un ascens. all'Aig. de Bionnassay) - **1930**, 23 febr. (La prima ascens. diretta al M. Bianco pel vers. della Brenva), 512 (Trasferta a Roma) - **1933**, 511 (Id.) - **1934**, 623 (Collaborazione sulla Rivista) - **1936**, 194 (Biblioteca tecnica di Guide e Periodici alpin.), 195 (Archivio fotogr.) - **1947**, 1 (Indietro e avanti), 65 (Ritorno) - **1950**, 9 (Facciamo il punto), 127 (Ai collaboratori), 187 (Id.) - **1951**, 66 (Comitato di), 105 (Breve cenno storico sulla R.M.), 130 (Comitato di), 231 (In onore di B. Figari), 240 (Invito a collaborare) - **1952**, 56 (Articolo Gervasutti), 119 (Il Muro del pianto), 121 (Articolo Gervasutti), 146 (Aboliz. illustraz. della copertina), 164 (Dent de Jetoula), 176 (Invito a Collaborare) - **1953**, 68 (Inchiesta sull'incidente alla Marmolada), 115 (Cinema e Montagna), 269 (90° anniv. fondaz. C.A.I.), 299 (Contributo alla storia dell'alpinismo), 322 (Comitato di), 328 (Premio «Colombo» alla sped. inglese Everest a Genova), 365 (Decadenza dell'alpinismo) - **1954**, 37 (Problemi inerenti alla Montagna), 41 (Cronaca alpina), 48 (Preparaz. della sped. ital. al K 2), 105 (Spediz. Ghigliione al Garhwal), 138 (Spediz. americana al K 2), 177 (Sped. ital.: part. arr. al Pakistan ed al Campo base), 178 (Elenco delle sottoscriz. delle sezioni e degli enti pubblici), 181 (Offerte di materiali gratuiti), 192 (Sped. ital. al K 2: danni alla radio di Skardu), 205 (Il vessillo del C.A.I. sul K 2), 239 (Inchiesta sull'erosione del suolo sulle Alpi italiane), 241 (Omaggio ai Caduti

- dell'Himalaia), 254 (Quel che pensano i nostri Soci dei loro Rifugi), 264 (Comitato di), 269 (Rientro in Patria della spediz. ital. K 2), 270 (Pubblicaz. Numero speciale R.M. per spediz. K 2), 283 (Alpinismo in prigionia; il M. Lena), 292 (L'epopea degli ottomila), 319 (Quel che pensano i Soci dei loro Rifugi), 367 (Traversata del circo Bezingi), 368 (I Rifugi della sez. Trento), 371 (Saluto ai Soci di Trieste), 407 (Per ricordare i pionieri ed i Caduti del K 2).
- Redazione R.M. (Avvisi e rettifiche della), v. Avvisi e rettifiche della.
- Reddomain** (M.) [Tibet Orient.]. - 1947, 488, 490.
- Redentore** (Cima) [Vettore]. - 1934, CXXIII inv. sci*.
- Redessau** (M.). - 1893, 35, 44*, 219* - 1907, 393 - 1908, 95 - 1909, 313 - 1919, 115 - 1948, 84 (P. S.E.)*, 179 (Id.), 179 (P. N.O.)*.
- Re di Castello** (M.) [Giudicarie]. - 1888, 9, 78 - 1906, 324 - 1911, 23, 123 - 1912, 80, 114 - 1913, 142*, 230* - 1914, 342² - 1915, 147 - 1916, 208 (P. Occid. ed Orient.)* - 1917, 60 - 1926, 58* - 1930, 24 (P. Occ. ed Orient.)* - 1932, 309*, 311 - 1933, 491* - 1948, 286 - 1950, 149.
- Redorta** (Gruppo). - 1887, 370 - 1888, 68.
- Redorta** (P.zo). - A. 75, 73 - 1883, 60 - 1884, 95 - 1886, 335 - 1888, 140 - 1889, 159², 173, 320*, 382* - 1890, 111², 157, 175 - 1891, 301³, 336 - 1892, 252, 282, 283, 343 - 1893, 241 - 1894, 406 - 1895, 243 - 1896, 180, 181, 413, 420, 490 - 1898, 61, 244, 343, 442² - 1900, 130 - 1902, 175 - 1903, 265 - 1904, 378, 473 - 1905, 21 - 1906, 20, 322 - 1907, 24 inv., 26 inv., 79², 111, 112 inv., 114 inv., 169 - 1909, 83²*, 84 - 1910, 119, 150, 151 - 1912, 49, 52, 385 - 1913, 49, 76, 107, 142², 202, 330 - 1914, 289 - 1915, 189, 190, 282 - 1920, 148, 213 - 1923, 167* - 1940, 144² - 1942, 7 - 1949, 128 - 1953, 103 inv. (Vers. E.)* - 1954, 373*.
- Redorta** (Rif.). - 1891, 127 (Prog.), poi v. Coca (Rif.).
- Redoubt** (M.) [Canadà]. - 1929, 358.
- Redue** (P.so del). - 1897, 236.
- REDWITZ** Wilhelm. - Necrologia, 1952, 319.
- Referendum** (Un). - 1931, 624 (Stagno).
- RE FIORENTIN** Pietro (Guida). - Necrologia, 1949, 83.
- REGALDI** Bernardo. - Decesso, A. 75, 53.
- REGALDI** Carlo. - Necrologia, 1888, 14.
- REGALDI** Giuseppe. - Canto degli Alpinisti, A. 74, 128.
- Regali, v. Singoli nominativi.
- Regali alpini**. - 1886, 63.
- Regate a 2500 m.** - 1911, 315.
- REGAUD** Francesco. - Funerali, 1928, 355 - 1929, 65;
— Commem., 1928, 390;
— Monum., 1929, 148 - 1930, 55 febr.;
— Necrol., 1930, 185².
- Regaud** Francesco (Pic). - 1896, 102*.
- Regaud** Francesco (Rif.) [M. Pourri]. - 1930, 187, 308.
- Regazzini** (Baita) [Brenta]. - 1949, 127 - 1954, 370.
- REGAZZOLA** L. - Gli alpini di fronte al nemico (Btg. M. Berico), 1938, 332.
- REGAZZONI** Giovanni. - Necrologia, 1913, 29.
- Regelstein**. - 1913, 231 inv.
- Regensburg** (Rif.) [Stubai]. - 1938, 66 (Sent. col Rif. F. Senn).
- Regensburger hütte**, v. anche: Firenze (Rif. in Cisles). - 1905, 433 - 1916, 290, 297 - 1921, 41 (Passa al C.A.I.), 226 - 1924, 71, poi v. Firenze (Rif.).
- Reggenza** (C.A.I.), v. Atti e Comunicati S.C. e Club alp. italiano [Funzionam. durante la guerra].
- Reggiano** [Appennino]. - 1931, 710 (Guida Brian).
- Reggio Calabria** (Sez. C.A.I.). - 1935, 154 - 1944, 20 - 1945, 34, 50 - 1946, 252 - 1954, 128.
- Reggio Emilia** (Sez. C.A.I.), v. anche: Enza (Sez. C.A.I.). - 1937, 89, LI - 1938, 67, 231, 458 - 1939, 230, 403, 455 - 1940, 4, 117, 399 - 1943, 5 - 1944, 20, 60 - 1945, 4, 45, 56 - 1946, 2 Not., 252 - 1951, 315 (Mostra interregion. fot. artist. alpin.) - 1952, 57 (Mostra fot.) - 1954, 128.
- Reggio Emilia** (Sottos. C.A.I.). - 1932, 647 (Trasform. in sez.).
- Regia** (Colma), v. Colma Regia.
- Regina** (Castel) [Prealpi Bergam.]. - 1909, 327.
- Regina Elena**, v. Elena (Regina).
- Regina Margherita**, v. Margherita (Regina).
- Regina** (Pian della) [V. Canonica]. - 1887, 173 - 1888, 79 - 1906, 324 - 1908, 135 - 1909, 46, 130 inv.*, 225.
- Regina** (Pian della) [V. Po]. - 1935, 42 (Casa dello sciatore).
- Regina** (P.) [Ranzola]. - 1889, 267 (Ascen. Reg. Margherita), 273 (Id.) - 1895, 12 - 1926, 20.
- Regina** (P. della) [Cimonega]. - 1947, 128.
- Regina** (P.zo) [Sibillini]. - 1914, 383.
- REGINELLI** C. - La nuova industria italiana dell'allevamento degli animali da pelliccia, 1931, 470.
- REGNARD** Paul. - La cure d'altitude, 1897, 486.
- Regolamenti**. - Biblioteca S.C. (Della) (v. Biblioteca S.C.);
— C.A.I. (Generale del, v. C.A.I.);
— C.A.A.I. (Del), v. C.A.A.I.);
— Guide e port., v. Guide e portat.);
— Rifugi (Dei), v. Rifugi);
— Sezioni C.A.I. (Delle), v. Sezioni C.A.I.).
- Regolamento tecnico per le gare di fondo sci** (Fisi). - 1940, 457;
- Regondi** Nino (Biv.) [Morion]. - 1944, 35 (Prog.) - 1947, 592 - 1952, 266, 404 - 1953, 169.
- Regresso demografico della Montagna Trentina**. - 1935, 475.
- Rehbeinkopf**. - 1912, 113 inv. sci.
- REICH** D. - I castelli di Sporo e Belforte, 1939, 405.
- Reichenbach**. - 1897, 143 (Funic.).
- Reichenbergerhütte** (Croda da Lago), v. Barbara (Rif.).

- Reichenspitzze** [Ziller]. - 1886, 130 - 1890, 91 - 1899, 34 - 1901, 177 - 1903, 465 - 1905, 27.
- Reichenspitzze** (Gruppo). - 1913, 180.
- Reichenstein** (Gesäuse). - 1885, 262* - 1888, 333 - 1889, 21 - 1901, 179 - 1908, 135.
- Reichenstein** (Admonter) [Gesäuse]. - 1952, 88, 94 inv.².
- Reichenstein** (Admonter) (Gruppo) [Gesäuse]. - 1952, 86.
- Reichenstein Eisenerzer** (Alpi dell'Enns). - 1952, 88.
- Reichensteinturm** [Gesäuse]. - 1952, 89, 93.
- REICHERT** Federico. - Necrologia, 1953, 307.
- Reichert F.** (Cerro) [Ande]. - 1953, 307.
- Reichert (P.)** [Ande Cilene]. - 1953, 176*.
- REIMANN**... - Disgrazia, 1891, 310.
- Re Imperatore** (Trofeo bianco del). - 1939, 340.
- Reina** (Gorgie della) [Entraque]. - 1896, 527.
- REINA** Vincenzo. - Necrologia, 1920, 89.
- REINATZ**... - Disgrazia, 1890, 143.
- REINHOLD**... - Disgrazia, 1888, 386 - 1889, 50.
- REINISCH** Max. - Disgrazia, 1888, 225.
- Reinl K. e Ducia T.**, v. Ducia e Reinl.
- REINSTADLER** Enrico (Guida). - Disgrazia, 1951, 187.
- Reisa (M.)**. - 1890, 338 inv. - 1896, 233, 239 - 1913, 334 inv.²
- REISCH** Franz. - Skitouren um Kitzbühel, 1908, 199.
- REISCHMANN** Sepp. - Disgrazia e necrologia, 1951, 248.
- Reiscia o Reixia (M.)**, v. Reisa (M.).
- Reise Handbuch für Touristik und Fremdenverkehr** (Oest Bergst. Zeit.). - 1950, 259 - 1952, 326 - 1953, 320.
- Reiserferner** Gruppe, v. Vedrette Giganti (Gruppo).
- REISHEMER** Hermann. - Höhengrenzen der Vegetation in den Stubaier Alpen und in der Adamello Gruppe, 1905, 24
- REISS** Karl. - Decesso, 1954, 241².
- Reisskofel**. - 1917, 8.
- Reit** (Cresta del). - 1943, 106*.
- Reit** (Dosso). - 1910, 118.
- Re Laurino** (Croda di), v. Laurino (Croda di Re).
- Relazione della Commissione per la costruzione d'una capanna sopra i 4500 m.** - 1890, 55.
- Relazioni annuali sulle condizioni ed il funzionamento del C.A.I.**, v. anche: Atti e Comunicati ufficiali (Assem. Deleg.). Si consiglia vivamente, ai ricercatori di notizie sull'attività del C.A.I., la lettura di queste relazioni che riportano, anno per anno, i dati riguardanti le condizioni ed il funzionamento del C.A.I. nelle sue svariate manifestazioni. - 1883, 83 - 1884, 58 - 1885, 145 - 1886, 282 - 1887, 307 - 1888, 237 - 1889, 227 - 1890, 271, 274 - 1891, 323 - 1892, 220 - 1893, 312 - 1894, 331 - 1895, 365 - 1896, 402 - 1897, 364 - 1898, 405 - 1899, 385 - 1900, 445 - 1901, 358 - 1902, 369 - 1903, 355 - 1904, 344 - 1905, 372 - 1906, 377 - 1907, 408 - 1908, 395 - 1909, 340 - 1910, 324 - 1911, 278 - 1912, 313 - 1913, 306 - 1914, 350 - 1915, 376 - 1917, 28 - 1918, 41 - 1919, 41 - 1920, 39 - 1921, 23 - 1922, 40 - 1923, 42 - 1924, 38 - 1925, IX, XXXIV (Sul compiuto triennio del Cons. Dirett.) - 1926, XXXVII, CXI - 1927, 228, 292 - 1928, 355 - 1929, 64, 66, 129, 149, 235 - 1931, 661 - Dal 1931 al 1946 non furono più pubblicate relazioni. Saltuariamente fu dato ragguaglio dell'attività sociale e cioè: 1935, 399 (Dal 1930 al 1935), 546 - 1936, 459 - 1938, 227, 507 - Col 1946 ricominciano regolarmente a ripubblicarsi le relazioni: 1946, 1 Not. (Relazione del Commissario C.A.I.) - 1947, 121 - 1948, 275 - 1949, 84 - 1950, 59, 86, 166 - 1951, 305 - 1952, 244 - 1953, 167 - 1954, 166.
- Releccio** (Rif.) [Grigna Setten.], v. anche: Bietti L. (Rif.). - 1886, 182 (Costruz.), 351 (Inaug.) - 1887, 11 - 1888, 218 (Dep. viv.) - 1889, 17 - 1890, 112 (Sent. col Rif. Moncodine) - 1899, 494 - 1904, 216 (Serv. ost.) - 1905, 201 (Tariffe) - 1906, 494 inv. - 1907, 272 (Serv. ost.) - 1908, 436 (Segnav.) - 1920, 238 - 1927, 133 - 1931, 373 - 1938, 8 (Cambia dinomin. in Rif. Bietti).
- Rem** (Col dei) [Ferúç]. - 1914, 154.
- Remia** (P.zo di). - 1893, 51*.
- Remo e alpenstock**. - 1895, 109.
- Remoluzza** (P.so della). - 1908, 177 - 1912, 49*, 51*, 82*.
- Remondetto** (C.). - 1922, 128.
- REMONDINO** Franco. - Necrologia, 1931, 641.
- Remondino Franco** (Rif.) [V. Nasta]. - 1934, 623 (Inaug.) - 1944, 23 - 1945, 36 (Danneg.) - 1947, 591 - 1950, 100 - 1952, 315², 316.
- Remue** (Aig. qui), v. Qui Remue (Aig.).
- Rémulo** (Bocch.ta). - 1914, 322*, 344* - 1915, 190*.
- Rémulo** (C.no di). - 1903, 14*, 444* - 1914, 322*, 344* - 1933, 607 (P. Sud)*.
- Rena** (M.). - 1901, 217 - 1905, 144 inv.
- Renato** (M.). - 1924, 69 Cop.
- Renda** (Rif. di M.) [Palermo]. - 1923, 267.
- Rendena** (V. di). - 1940, 10 (Guida Rossi).
- RENDINA** Luigi. - Necrologia, 1943, 116.
- Renne**. - 1930, 688 (Sulla Zugspitze).
- RENNER**... - Disgrazia, A. 74, 169.
- RENNER** Edoardo. - Necrologia, 1952, 363.
- Rénod** (P.). - 1885, 63 - 1902, 434* - 1903, 198, 207, 212, 213 - 1907, 131* inv. - 1911, 119, 122 - 1913, 123².
- Renon**. - 1930, 233 (VI Campionato sci Valligiani).
- Renon** (Altip.). - 1895, 134 (Prog. ferr.).
- Renon** (Corno del). - 1896, 115 inv.
- Renon** (Rif. C.no del), v. anche: Rittnerhorn haus. - 1924, 76, 261 - 1925, LVI - 1926, XIX (Frequent.) - 1927, VI (Frequent.) - 1928, 136 (Frequen.) - 1943, 99 (Ripar.) - 1944, 23 - 1947, 414, 591, 592 (Ripar.) - 1948, 384 - 1950, 82 (Ricostr.), 88, 101, 131 - 1951, 238 (Effic.) - 1952, 102 (Colleg. radiotelef.).
- Renoso** (M.) [Corsica]. - 1941, 79.
- Renostia** (M.). - 1897, 28 inv.

- RENSELAAR J. - Tentativi e prime ascen. al M. Bianco, 1883, 94.
- Reopasso (R. cie del). - 1906, 52, 179.
- Reparto autonomo (M. Bianco), v. Truppe alpine.
- REPOSSI Emilio. - La Val d'Ala ed i suoi Minerali, 1924, 199;
— Necrol., 1932, 59.
- République (Aig. de la). - 1906, 107* - 1930, 187 - 1936, 287 - 1950, 230 - 1951, 39.
- Requin (Capucin du). - 1928, 193*
- Requin (C. du). - 1952, 392*.
- Requin (Dent du). - 1894, 140, 257* - 1895, 398 - 1897, 89* - 1902, 252 - 1903, 108 - 1902, 437* - 1903, 448 - 1904, 373, 427 - 1905, 27 - 1907, 81, 112, 171 - 1908, 92², 96*, 176 - 1909, 84, 243, 309 - 1911, 165 - 1912, 50², 116, 252 - 1914, 116, 289, 291*, 320 - 1915, 23 - 1918, 67, 90 - 1925, 145*², XXX - 1927, 111*², 351 - 1928, 130 inv.*², 133, 201 inv.*², 423*² - 1929, 329, 369*, 370* - 1937, LXXXI (Disgr.), LXXXII (Id.) - 1939, 223 - 1940, 5, 138, 453 - 1941, 60, 62, 230 - 1946, 327 - 1947, 406 - 1948, 89*, 190 - 1950, 37 - 1951, 236² - 1952, 297².
- Requin (Rif.). - 1924, XXVII - 1927, 56 (Inaug.) - 1929, 258 - 1936, 510 (Nuovo) - 1951, 247 (Radio telef.).
- Res, v. Ovaga (Bec d').
- RESCALLI Angelo. - Pittore di Montagna, 1942, 193.
- Resecto. - 1904, 216 (Alb.).
- Resderta (P.so), v. Postumia (P.so di).
- Reseda (P.so). - 1937, 169 sci - 1938, 89 sci.
- Resegone (M.), v. anche Punte: Cermenati, Daina, Manzoni, Pozzi e Stoppani e Torrione C.A.I. - 1882, 52 inv. - 1884, 95. - 1891, 125 inv., 336², 432 - 1894, 160 - 1896, 30 inv., 114 inv., 431 inv., 432 - 1897, 27, 256 - 1898, 61² inv., 556 - 1899, 19 inv., 205, 430 - 1902, 219 - 1903, 138 271 - 1904, 24, 52 inv., sci, 96 inv. - 1905, 51, 148, 412 (Segnav.) - 1906, 174, 289, 493 - 1907, 24 inv., 27 (Segnav.), 81, 111, 112, 114, 268 - 1908, 37 inv., 92, 94² inv., 97, 136 inv., 146 inv., 176 inv.², 177 - 1909, 45, 87 inv., 130, 154, 155, 157², 158 - 1911, 51 (Trav. delle nove punte del), 245 - 1912, 212, 386 - 1914, 322 (Trav. tutta la Cresta)* - 1915, 61 inv., 317 - 1916, 86* - 1917, 210 (Itin. alp.) - 1919, 187 - 1923, 229 (Cart. illustr.) - 1930, 370, 445 - 1931, 121*, 442³ - 1939, 6 - 1940, 147, 148 - 1941, 181*, 292 - 1945, 47 - 1953, 314 (Segnavie).
- Resegone (Rif. sul M.), v. Rifugi: Alpinisti monzesi, Daina E. e Stoppani.
- Resegone (Staz. alp. Antonio Stoppani al). - 1895, 85, 357, 435 - 1896, 152.
- Resegotti Luigina (Rif.) [Alla Cresta Signal]. - 1925, VIII, 110 - 1928, 38 (Inaug.) - 1944, 24 - 1947, 591 - 1948, 390* - 1952, 315, 316 - 1953, 51 (Ingran.), 169 - 1954, 162*.
- RESENTERRA Donato. - Necrologia, 1926, LXII.
- Resia (P.so di). - 1919, 146 (XLIII Congr. C.A.I. e targaativa) - 1940, 470.
- Resiassa (Bric). - 1910, 149 - 1911, 120.
- Resi-Choeh [Caucaso]. - 1911, 308*.
- Resinelli (Pian dei). - 1926, 71 - 1930, 624 (Lapide ai caduti sulla Grigna) - 1932, 569 (Adunata sez. Lombar.).
- Resinelli (Rif. al Pian dei), v. Rifugi: Coera, Porta C., S.E.L. e S.E.M.
- RESINELLI Pino. - Necrologia, 1934, 149.
- Resinelli (Roccoli). - 1913, 333 inv. - 1915, 60 inv. sci.
- Resistenza. - Delle corde da Mont., v. Corde da Mont.;
- Dei Moschettoni, v. Moschettoni.
- Resiutta. - 1931, 768.
- Respirazione. - In Alta Montagna, v. anche: Mal di Montagna, 1883, 41 - 1885, 132 - 1886, 364;
- Artificiale, 1953, 46, 49 (Bibliograf. sulla).
- Responsabilità civile delle associaz. alpin. - 1938, 174.
- Responsabilità e doveri della guida alpina. - 1928, 274.
- Responsabilità in Montagna. - 1942, 158.
- Resta (C. della). - 1933, 386 (Disgr.).
- RESTELLI Carlo. - Ascensione invernale al M. Cimone, 1882, 73;
- Monte Rondinaio, 1893, 197;
- Levanna Occid. (2^a asc. vers. it.), passaggio alla Levanna Centr. e discesa dal C. Perduto, 1894, 14;
- Ascens. inv. al Corno delle Scale, 1896, 95;
- Ascensione al Jägerhorn, 1896, 317;
- La Grande Rouse (1^o passaggio dalla punta N. alla S.), 1898, 164;
- L'Aiguille Orientale di Trélatête, 1899, 81;
- A proposito di uno spuntone, 1899, 203;
- Il dialetto Valdostano, 1899, 276;
- Linguaggio alpino nazionale, 1903, 261;
- Una traversata della Barre des Ecrins, 1915, 182.
- Resuni (Rif. Forca) [Del Parco Naz. Abruzzo]. - 1931, 123 - 1942, 9, 111 - 1944, 24 - 1947, 591.
- Resy. - 1897, 187.
- Resy (Laghi di). - 1928, 106.
- Resy (Rif.), v. Ferraro G.B. (Rif.).
- Retafani (M.). - 1909, 85, 200.
- Reté-la [Tibet Orient.]. - 1947, 491.
- Reté stradale di alta Montagna (Una nuova). - 1933, 137.
- Retiche (Alpi). - 1884, 95 - 1887, 5 - 1888, 141 - 1889, 135 (Altim.) - 1890, 110 - 1895, 391 - 1900, 175 - 1901, 272, 457 - 1902, 18, 321 - 1906, 254 - 1908, 65 - 1911, 310 - 1926, LIII (Osserv. sui ghiacc. delle) - 1927, 147 (Limiti delle) - 1934, 189 (Sulle) - 1938, 391, 446 - 1954, 43.
- Retiche Meridionali (Alpi). - 1954, 172 (Da Rifugio a Rif., Saglio), 322 (Id.).
- Retiche Occid. (Alpi). - 1894, 393 - 1896, 22 (Prime ascens. nelle) - 1911, 248 (Guida M. d'I., Brasca, Silvestri, Balabio, Corti) - 1912, 149 (Id.) - 1913, 108 (Id.) - 1929, 301 - 1933, 111 (Nuova Guida M. d'I.) - 1934, 4 (Id.) - 1953, 130 (Da Rif. a Rif., Saglio), 244 (Id.), 246 (Id.), 258 (Id.), 322

- (Id.) - 1954, 2 (Id.), 66 (Id.), 130 (Id.), 194 (Id.), 258 (Id.), 322 (Id.).
- Retiche Orientali (Alpi).** - 1894, 397 - 1896, 26 (Prime ascen. nelle).
- Retour (Pic du).** - 1895, 43.
- Rettangolo (M.).** - 1929, 296*.
- Rettenbachjoch.** - 1933, 663 sci.
- Rettifiche ed avvisi della Redazione, v. Avvisi e rettifiche.
- Reufenhorn.** - 1917, 199.
- Reuschel P., Martin W., e Weitzenböck R., v. Weitzenböck ecc.
- Revard (Grand).** - 1894, 141 (Ferr.) - 1936, 96 (Funiv.).
- Reveccena (M.) [Sirente].** - 1914, 321 inv. sci.
- REVEL Lorenzo (Guida). - Necrologia, 1924, XX.
- Revelaso (Forc. di).** - 1912, 51*.
- Revelation (Peak) [Nuova Zelanda].** - 1938, 98*.
- Revelli (Cima) [Marittime].** - 1912, 117 inv.*
- REVELLI L. e VASSALLO Enrico. - Dall'Herbetet al Gran Paradiso (1ª trav. s.g.), 1946, 30.
- REVELLI Maria. - Il canto della Montagna, 1924, 86.
- REVELLI Nuto. - Mal tardi (Diario d'un alpino in Russia), 1947, 116.
- REVELLI Paolo. - Le fronti di 7 ghiacciai del vers. ital. del M. Bianco, 1911, 254 (Nel 1910) - 1912, 237 (Nel 1911).
- RÉVIL Joseph e CORCELLE J. - La Savoie (Guide Boule), 1903, 276.
- Revis (Piz).** - 1915, 121, 122, 147.
- Revisori dei Conti, v. Atti e Comunicati ufficiali, consiglio direttivo e relazione annuale.
- Revista Andina.** - 1948, 91, 369, 431 - 1949, 59, 81, 179 - 1950, 37, 145, 146, 147, 259.
- Revolto (V. Illasi).** - 1890, 169 (Ost.) - 1909, 365 (Id.).
- Revolto (Rif. alb.) [V. Illasi].** - 1925, XLIII, 22 - 1936, 465 (Ingran.) - 1944, 24 - 1945, 35 (Distr.) - 1947, 64, 588 - 1950, 272² - 1953, 254.
- Revue Alpine (Organo della sez. Lione C.A.F.).** - 1894, 459 (Fondaz.) - 1895, 489 - 1896, 36, 157, 453 - 1897, 186, 461, 487 - 1898, 115, 153, 192, 499, 538 - 1900, 27 - 1901, 25 - 1902, 118, 152 - 1903, 68, 69 - 1904, 250 - 1905, 26, 168 - 1906, 139 - 1907, 88, 230 - 1908, 308 - 1909, 170 - 1911, 167, 229, 231, 274, 344 - 1912, 30, 91, 126, 188, 349 - 1913, 179, 209 - 1914, 258 - 1920, 32, 95, 139 - 1922, 94, 145 Cop., 229 - 1924, XXX - 1927, 57 - 1928, 55 - 1930, 187 - 1933, 619 - 1935, 267, 440, 554 - 1936, 48, 97, 375, 415, 509 - 1937, X, XXI, XLIII, LXV - 1938, 70, 345, 515 - 1939, 11, 178 - 233, 344, 513 - 1948, 369, 475, 522 - 1949, 82, 120 - 1950, 38, 84, 147, 259 - 1951, 126.
- Revue d'alpinisme (Riv. del Club Alpino Belga)** (Dal 1935 in sostituzione del Bulletin du C.A.B.). - 1935, 660 - 1951, 128, 220 - 1953, 390.
- Revue de Géographie alpine.** - 1932, 250 - 1933, 618, 622 - 1935, 160, 335, 555 - 1936, 97, 147 - 1937, 133, 214, LXV - 1938, 70, 515 - 1939, 67, 71², 178, 344, 513 - 1940, 69 - 1948, 182, 275, 431 - 1949, 82, 179 - 1950, 84, 147 - 1951, 188 - 1954, 60.
- Revue des Alpes.** - 1894, 59.
- Revue des Alpes Dauphinoises.** - 1898, 460 - 1899, 112, 285, 504 - 1900, 304, 436 - 1901, 232, 306, 394 - 1902, 152, 366 - 1903, 151, 190, 241 - 1904, 221 - 1906, 60, 489 - 1907, 551 - 1910, 296, 398 - 1912, 91.
- Revue du Club Alpin Belge.** - 1933, 618, 682 - 1935, 96.
- Revue du Ski (Organo della Federazione francese degli sports inver.).** - 1935, 440, 497, 660 - 1936, 48, 96, 146, 198, 245, 287, 375, 415, 467, 509 - 1937, X, 133, 214, LXV - 1938, 70, 123, 234, 289, 343, 345, 515 - 1939, 67, 123, 178, 233, 290, 344, 513.
- Revue Valldaine.** - 1948, 182, 369.
- REY Adolfo (Guida). - Nomina a cavaliere, 1935, 652.
- Rey Adolfo (Pic) [Bianco].** - 1936, 268* - 1939, 223 - 1941, 137 - 1946, 327*, 329* - 1952, 22*², 70*², 246, 296, 297² (1*) - 1953, 107*, 186.
- REY Emilio (Guida). - Vincitore premio C.A.I., 1889, 223, 238;
- Disgrazia, 1895, 296;
- Commem., 1895, 368;
- Necrologio, 1896, 157;
- Sottoscriz., 1896, 40, 79, 124, 171, 315, 412 - 1897, 38;
- Ricordo a Courmayeur, 1896, 307, 350, 393 (Inaug.) - 1897, 38 (Id.);
- Rievocaz., 1936, 416.
- Rey Emilio (C.) [Bianco].** - 1899, 311* - 1901, 246 - 1906, 254 - 1912, 35*, 116² (1*) - 1914, 54 - 1924, 110 - 1927, 61 - 1928, 48* - 1929, 297* - 1945, 61 - 1954, 161*.
- Rey Emilio (Segnale) [Rochefort].** - 1920, 22.
- REY Enrico. - Guida emerita, 1936, 284.
- REY Giacomo. - Necrol., 1907, 127;
- Commem., 1907, 419.
- REY Guido. - Ascensione della Bessanese, 1883, 80;
- Salita alla Ciamarella per la parete Merid., 1884, 2;
- Ascensioni nel gruppo del M. Rosa, 1884, 90;
- M. Granero e Bric Boucé, 1886, 206;
- Al Dente Occident. d'Ambin, 1886, 209;
- Alla P. Dufour per il Vers. Merid. (1ª asc. ital.), 1886, 247;
- Bessanese 1ª salita Cresta Nord, 1890, 164, 205;
- Commem. della guida A. Castagneri, 1891, 47;
- Tentativi di ascens. al Cervino per la Cresta di Furggen, 1891, 210;
- Un'escursione scolastica al M. Rosa, 1897, 145;
- Il Monte Cervino, 1903, 466 - 1904, 10 - 1905, 203 (Trad. franc.) - 1925, XCII (Nuova ed. ital. e trad. franc.) - 1926, XXXI (Trad. franc.) - 1933, 618 (Recens. Bordeaux) - 1941, 120 (Trad. ted.) - 1942, 71 (Nuova ediz.) - 1953, 185 (Nuova ediz.) -

- Doni, lettere, ricordi, **1906**, 110, 144, 181, 355, 356, 390;
- Eletto Presidente C.A.I. (Non accetta), **1910**, 198;
- Sulle Torri del Trentino (Conf.), **1912**, 1;
- Récits et impressions d'alpinisme, **1913**, 81;
- Alpinismo acrobatico, **1914**, 115 - **1927**, 120 (Trad. franc. Gaillard) - **1932**, 578 (Nuova ediz.) - **1936**, 46 (Trad. ted.) - **1954**, 117 (Nuova ediz.).
- Alba alpina, **1915**, 63 - **1927**, 120 (Trad. franc. Gaillard).
- Socio onorario dell'A.C., **1920**, 217;
- Socio onorario del C.A.I., **1923**, 49, 50;
- Cenni biografici, **1926**, 5;
- Colloquio con, **1932**, 259;
- Lettera a Manaresi, **1934**, 638;
- Consegna della Legion d'onore, **1935**, VII, 212;
- Decesso, condoglianze, **1935**, 380;
- Necrol. e Commem., **1935**, 533, 556, 609, 611, 659, CXXXIX (a Praga);
- Colloquio con (Manaresi), **1935**, 395;
- Commem., **1935**, 660 - **1936**, 48², 97, 98², 144, 145, 202, 287, LIX, 415², 416, 418, LIX;
- La letteratura alpina e, **1936**, 95 - **1937**, 214;
- Epitaffio per (Samivel), **1936**, 125;
- Accanto a (Manaresi), **1936**, 425;
- Lapide al Breuil, **1936**, 426, 468;
- Il poeta del Cervino (di S. Prada), **1946**, 370;
- Parole di, **1952**, 316;
- Il tempo che torna (La fine dell'alpinismo), **1954**, 117.
- Rey Guido** (Crestone) [Dufour]. - **1903**, 37, 258.
- Rey Guido** (Premio). - **1948**, 370 (Regol.), 485 - **1950**, 61 - **1952**, 211 - **1954**, 4.
- Rey Guido** (Rif.) [Cozie]. - v. Alessandria (Rif.)
- Rey Guido** (Rif.) [M. Nevoso]. - **1896**, 43 (Inaug.) - **1944**, 6 (Danneg.), 23 - **1947**, 588 (E' passato in territ. jugoslavo).
- Rey Guido** (Rif.) [Sea]. - **1925**, 200 Cop. (Itinerari alp. dal, Sari), v. Rif. Daviso - **1929**, 265 - **1936**, 328 (Distr.) - **1937**, 348 (Rico-**1940**, 22 (Prog.) - **1941**, 78 (Prog.) - **1950**, 100 - **1951**, 186 - **1952**, 309, 314², 315.
- Rey G.**, Fiorio C. e Ratti C., v. Fiorio C. ecc.
- REY G.** e **SARAGAT G.** - Alpinismo a quattro mani, **1898**, 270, 349;
- Famiglia alpinistica, **1904**, 389.
- REY Guido** e **SELLA Alessandro**. - Salita alla P. Settrion, dei Cors, **1884**, 3.
- REY Luigi Mosé** (Guida). - Sottoscriz. per la, **1910**, 356.
- REY Mario**. - Disgrazia, **1885**, 223.
- REY Ubaldo**. - Componente sped. ital. K 2, **1954**, 81, 438 (Festeggiam.).
- REYER Ed.** - Cause delle dislocazioni e della formazione delle Montagne (Trad. Virgilio F.), **1893**, 87.
- Reynaud** e **Ract-Madoux**, v. **Ract-Madoux** e **Reynaud**.
- REYNAUDI Carlo**. - Disgrazia, **1894**, 368;
- Ceresole Reale e la Valle dell'Orco, **1896**, 255;
- Sul disboscamento dei Monti, **1896**, 521;
- Guida illustr. della V. d'Aosta, **1903**, 276 - **1903**, 314 (Trad. franc.);
- REYNAUDI** (Guide). - Aoste et sa Vallée, **1904**, 247;
- Cuneo e le sue Valli, **1906**, 272 - **1907**, 132;
- Sempione ed Ossola, **1906**, 305, 373;
- Il Biellese, **1906**, 335;
- Il Canavese, **1910**, 255.
- Reynier** (Brèche). - **1922**, 92 (Disgr.).
- REYNOLDS J.J.** - Disgrazia, **1888**, 361, 387.
- Rhat** (Djebel) [Atlante]. - **1935**, 432*.
- Rhätikon** (Gruppo). - **1887**, 59 - **1891**, 394² - **1928**, 127 - **1935**, 604 - **1936**, 149 (Club Führer, Imhof).
- Rhätikon Montafoner** (Rif.). - **1924**, XXVIII.
- Rheinhalsehrofen** (Ober). - **1897**, 95 inv.
- Rheinwaldhorn**. - **1890**, 120, 155 - **1893**, 51* - **1902**, 310 - **1907**, 394 - **1908**, 91, 134 - **1909**, 86* - **1910**, 84, 118, 151 - **1911**, 133 - **1914**, 321, 344, 345 - **1930**, 20 febr. sci, 426* - **1934**, 338 sci, 400 sci - **1940**, 181.
- Rheinwaldgebiet**. - **1936**, 149 (Club Führer, Derichsweiler).
- Rhêmes**. - **1942**, 97 (Cambia denomin.).
- Rhêmes** (C. di). - **1890**, 21, 23, 24, 436 - **1891**, 361 - **1913**, 210 (Storia).
- Rhêmes** (Ghiacc. della Val di). - **1948**, 22 (Cenni topograf.), 28 (Caratteri morfolog.), 31 (Caratter. morfometrici).
- Rhêmes** (V. di). - **1885**, 218 - **1889**, 105 (Asc. in) - **1891**, 254 - **1906**, 191 (Notizie), 235 (Id.), 463 (Id.) - **1910**, 130 (In) - **1911**, 130 (Id.) - **1916**, 63, 319 (Lav. idrolett.) - **1922**, 92 (Glacialismo nella) - **1934**, 540 (Alta via sciistica colle Valli di Lanzo) - **1939**, 405 (Il quaternario nell'alta) - **1940**, 122 (Id.) - **1947**, 358.
- Rhêmes Notre Dame**. - **1907**, 200 (Notizie), 572 (Id.) - **1909**, 280 (Id.).
- Rhinerhorn**. - **1914**, 322 inv. sci - **1913**, 108 inv. sci.
- Rho** (C. della). - **1883**, 74 - **1926**, XXX (Disgr.).
- Rho** (Pareti della). - **1947**, 465.
- Rho** (Rif. in V. della). - **1924**, 152 (Prog.) - **1926**, C - **1937**, 347 - **1944**, 24, 51 - **1945**, 35 (Distr.) - **1947**, 124 (Distr.)², 588 - **1952**, 266 (Ricostr.), 310, 314.
- Rho** (Sez. C.A.I.). - **1926**, XCIX (Costit. - **1928**, 135 (Sciogl.) - **1936**, 499 - **1937**, LI - **1939**, 287, 403, 456, 509 - **1940**, 173, 283, 452, 488 - **1941**, 60, 115, 116, 292 - **1942**, 124 - **1944**, 20 - **1945**, 40, 41 - **1946**, 384 - **1954**, 128.
- Rho** (V. della). - **1906**, 197.
- RHOMBEN** Hugo. - Disgrazia, **1892**, 256.
- Rhonestock**. - **1908**, 139 inv. sci - **1909**, 45 inv.
- RHOTE** Hermann. - Disgrazia, **1891**, 309, 394.
- Rhoten Kogel**. - **1909**, 43.
- Rhuilles** (Rif.). - **1931**, 432 - **1934**, 43 - **1937**, LXXV (Restit. al propr.).
- Riaceel** (Cima di). - **1913**, 141*, 230* - **1916**, 266* - **1939**, 277*, 448.
- Ribassi ferroviari**, v. **Riduzione trasporti**.
- Ribon** (C. du). - **1893**, 331.
- Ribon** (Pic du). - **1889**, 253 - **1890**, 25*, 435* -

- 1893, 331 - 1895, 349 - 1901, 115 - 1902, 403, 435 - 1909, 157 - 1911, 85 - 1912, 78 - 1914, 287, 288 - 1915, 245, 282 - 1931, 135 sci.
- Ribon (Selle du), v. Castagneri (P.so).
- Ribordone (V. di). - 1895, 122.
- RIBUSTINI Eugenio. - Guida illustr. dell'alta e bassa V. del Tevere, 1899, 37;
- Guida illustr. dell'alta Val del Tevere, 1901, 426 - 1902, 146.
- Ricambio emoglobinico in alta montagna. - 1937, 64, 104.
- RICCA Mario. - Necrologia, 1915, 318.
- RICCA BARBERIS Mario. - Poesia e grandezza della Montagna, 1933, 429;
- Storia e leggenda nella V. Grande di Lanzo, 1934, CXV;
- Roc Berfòn, 1935, LI;
- La leggenda di Pian Soletti, 1936, 456;
- Lities (Valli di Lanzo), 1937, 210;
- Vrà, 1938, 107;
- Prospectus Montium, 1939, 153;
- L'anima dell'alpinismo, 1939, 222;
- Il Monte Doubia in Val d'Ala, 1939, 377;
- Un Colle dal nome controverso, 1940, 51;
- Santo, ma non alpinista, 1940, 437;
- Tracce d'aratura in nomi di Montagna, 1940, 479 - 1941, 14;
- Chiesa e vecchie carte di Cantoira, 1941, 219;
- La Carlera, 1946, 359;
- Per il Colle della Forca al Monte Tovo, 1948, 466 - 1949, 180;
- Per le Valli di Lanzo verso le Levanne, 1952, 59.
- RICCARDI DI NETRO Ernesto. - Necrologia, 1892, 12.
- RICCHI Giuseppe. - Escursione a M. Aspro e visita alle Cave di lignite di Spoleto, 1882, 158.
- RICCHIARDI Michele (Guida). - Necrologia, 1922, 138.
- Ricchiardi Michele (C.). - 1910, 86, 88*, 118*, 151* - 1911, 84* - 1912, 378*.
- Ricci Domenico. - Necrologia, 1906, 371.
- Ricci Ettore. - Dolomia e Piave, 1933, 630.
- Ricci Federico. - Necrologia, 1889, 51.
- Ricci Marco. - Mont Gelé, 1939, 31.
- Ricci N. - Voci del Monte, 1938, 12, 556.
- Ricci Vincenzo. - Fra le Pennine e le Lepontine, 1886, 349;
- Le carovane scolastiche alpine (Conf.), 1893, 107;
- Commemorazione di Costantino Perazzi, 1899, 76.
- Ricci Virgilio. - Lo sci nei suoi precedenti storici e nel suo sviluppo in Italia, 1937, 58 - 1938, 385;
- Le Alpi e la conquista romana (Bimillenario d'Augusto), 1937, 289, 325;
- Bimillenario di Augusto. La Valle d'Aosta romana (La conquista), 1938, 148;
- Figure della nostra letteratura alpina, 1938, 416;
- Le valli lombarde e lepontine e la conquista romana, 1939, 538;
- Bibliotecario S.C., 1940, 62;
- La prima guida italiana e la sua impresa sul Gr. Sasso, 1942, 55;
- Francesco Negri l'ardito romagnolo che ubbidì al grande richiamo delle nevi scandinave, 1942, 79.
- Ricci Vittore. - Nozioni generali sui ghiacciai, A. 75, 123.
- Riccio Luigi. - Necrologia, 1913, 337.
- Riccio R. - Alba (Poesia), 1935, 172.
- Ricco (M.), v. Bogatin.
- Riccò (Monti) [Etna]. - 1910, 122*, 157* - 1911, 122*.
- Rieegon (Col de). - 1893, 23* - 1896, 61*.
- Ricerca, scambio, acquisto e vendita pubbl. alpin., v. Servizio ricerca ecc.
- Ricerche sui laghi alpini. - 1951, 122.
- RICHARDET... - Disgrazia, 1927, 121.
- Richard Ginori (Sottos. C.A.I.) [Sesto Fior.]. - 1947, 362 (Costit.) - 1948, 188.
- Richardson E.C. ed Hoek H., v. Hoek e Richardson.
- Richardson G.C., Crichton S.M. e Richmer W.R., v. Crichton ecc.
- RICHARDSON Katharine. - Ascensioni di, 1888, 393;
- Aig. du Dru, Aig. de la Tsa, Pigne d'Arolla, 1889, 352;
- Necrol., 1928, 55.
- Richardson (P.) [Les Bans]. - 1924, 50 - 1927, 55 inv. sci - 1936, 510.
- Riehelleu (Torre Cardinal) [Tatra]. - 1938, 147 - 1941, 196.
- RICHELMI Angelo C. - P.zo del Diavolo (V. Brembana) (1ª asc. parete E.), 1898, 121.
- Richmer W.R., Richardson G.C. e Crichton S.M., v. Crichton ecc.
- RICHTER Eduard. - Osservazioni sui gh. delle Alpi Orient., 1883, 96;
- Der Obersulzbach gletscher, 1883, 108;
- Die Alpen nach H.A. Daniel's Schilderung, 1886, 23;
- Onoranze a, 1886, 158;
- L'altitudine del limite delle nevi nelle Alpi Orientali, 1890, 36;
- Storia dei movimenti dei ghiacciai alpini, 1892, 383;
- In Hochregionen, 1895, 488;
- Les variations périodiques des glaciers, 1900, 29 (4º rapporto) - 1901, 429 (5º e 6º rapp.);
- Necrol., 1905, 164 - 1909, 172.
- Riekmers (M.), v. Accademia comunista (Picco della).
- RICKMERS W.R. - Med. della Soc. geogr. di Londra, 1935, 502.
- Ricolda (P.so). - 1901, 440.
- Ricolda (P.zo). - 1894, 396* - 1897, 386* - 1910, 106, 117, 153.
- Ricordi per turisti. - 1884, 32.
- RICOTTI Magnani Cesare. - Socio onorario C.A.I., 1913, 303;
- Commem., 1918, 41.
- Ricoveri, v. Rifugi.
- Ricoveri di Montagna. - 1923, 229.
- Ridanna (V.). - 1931, 146 (Disgr.).

- RIDONI Ercole.** - P. Boucier e M. Granero, 1888, 268;
— La Grafite, 1917, 145.
- Ridoni E. e De Filippi F., v. De Filippi e Ridoni.**
- Ridoni E., De Filippi F., Lanino G. e Modiano D., v. De Filippi ecc.**
- Ridont (M.).** - 1952, 179.
- Riduzione prezzi in Alberghi, v. Alberghi alp. e di Mont.**
- Riduzioni trasporti ai Soci.** - Aerei (Negli), 1935, 148, 260 - 1936, 2 - 1937, 84 (Aboliz.);
— Automobilistici (Per servizi), 1934, 457 - 1935, 96, 329, 488 - 1938, 452 - 1939, 518 - 1947, 60 - 1948, 92 - 1949, 156 - 1950, 103;
— Credenziali alle sez. per, 1934, 327, 507, 568 - 1935, 148, 488 - 1936, 41, 371;
— Ferrovie (Sulle), 1883, 33, 73 - 1886, 227, 285, 398, 429 - 1887, 32, 35 - 1920, 97² - 1921, 96 Cop. (Ripristino delle) - 1922, 97, 143 - 1923, 28 - 1924, I - 1925, LXXIV, LXXXIX - 1926, XVIII - 1931, 672 - 1932, 52, 318 - 1933, 54, 110, 399 - 1934, 39, 327, 387 - 1935, IX, 260, 329, 404, 488, 594² - 1936, 2, 41, 54 (Austria), XLV, 240 - 1937, 84 - 1938, 3, 228, 340, 452, 453 - 1939, 115 (Norme riassuntive) - 1940, 3, 227², 451 - 1941, 115², 172, 288, 289 - 1942, 60, 61², 122², 175², 203 - 1944, 33, 42 - 1945, 1 - 1946, 61, 123², 249, 376 - 1947, 60, 125, 189, 363 - 1948, 283 - 1949, 156 - 1950, 103 - 1951, 182 - 1953, 66 (Sempre negativa risposta per) - 1954, 256;
— Funicolari, Funivie, Seggiovie, Skiliff (In.), 1935, 388 - 1941, 3, 115 - 1946, 123², 128², 249², 376 - 1947, 59 - 1949, 175 - 1950, 6 - 1951, 182², 379 - 1952, 3, 132 - 1953, 11, 57, 330;
— Limiti d'età per, 1935, 94;
— Linee Navigazione (Lacuali e marittime) (Su), 1887, 157 - 1891, 429 - 1933, 455 - 1935, 596 - 1936, 2, 41, 240 - 1937, 84 - 1939, 118 - 1947, 60;
— Varie, 1898, 228 (Facilitaz. viaggi in regioni e Valli alp.) - 1901, 183 (Id.) - 1902, 453 (Id.) - 1906, 266 (Id.) - 1934, 54 (Per la Svizzera), 95 (Id.), 158 (Pel Cadore e Alto Adige), 159 (Per Merano), 260 (Per attend. nazion.), 387 (Nuove norme per le), 458 (Per Zermatt) - 1935, 260 (Modifiche alle norme) - 1936, 54 (per l'Austria).
- Riederhorn.** - 1900, 45, inv. sci.
- Riegelkopf, v. Prevarco (Vetta).**
- Riemann haus (Steinernes Meer).** - 1885, 339.
- Rieppovare (M.) [Svezia].** - 1941, 178.
- Ries (Vedrette di) [Gruppo], v. Vedrette di Ries.**
- Riesen [Boemia].** - 1939, 127.
- Riesengebirge.** - 1941, 196.
- Rieserferner (Gruppo), v. Vedrette Giganti (Gruppo).**
- Rieserferner hütte, v. Vedrette Giganti (Rif.).**
- Rieti (Sez. C.A.I.).** - 1934, 41 - 1935, 391, 556 - 1936, 144, 196 - 1937, 21 - 1939, 229, 401 - 1940, 339 - 1944, 20 - 1954, 128.
- Rif [Marocco].** - 1933, 356.
- Riffel.** - 1890, 134 (Alb.).
- Riffel (Hohe) [Tauri].** - 1947, 344.
- Riffelhorn [Karakorum].** - 1952, 31*.
- Riffelhorn [Zermatt].** - 1893, 241 - 1896, 429, 527 - 1897, 388, 389 - 1898, 217 - 1901, 386 - 1903, 489 - 1904, 374, 471 - 1926, 130 - 1952, 238.
- Riffelwandspitze.** - 1910, 84 (Grosse e Kleine).
- Riffler (Hoher) [Retiche].** - 1900, 174 inv. - 1893, 24 - 1908, 90.
- Riffler [Ziller].** - 1889, 49 inv.
- Rifferspitze.** - 1911, 50.
- Riffort (Gr. Glockner).** - 1882, 29 - 1933, 134 sci.
- Riflesso della neve (Difesa contro il).** - 1902, 395.
- Rifugi (Sono elencate le sole voci riguardanti gli argomenti di carattere generale [Apertura, chiusura, elenchi, frequenze, reciprocità, regolamenti, tariffe]. Per le altre questioni v. nominativi dei singoli Rifugi ed anche la relazione annuale della Presidenza, le singole sezioni ed i sunti delle deliberazioni del Consiglio Direttivo e Centrale):**
- Abbonamento alla R.M. pei, 1951, 322;
 - Accordo C.A.I.-C.O.N.I. pei, 1934, 507;
 - Affiliati, 1924, 303 (Proposta d'istitut. di) - 1932, 318 - 1936, 371 (Riduzione Soci nei) - 1939, 228 - 1949, 156, 185 - 1952, 330;
 - Agevolazioni nei, v. Tariffe dei;
 - Agevolazioni pei, v. Esenzioni fiscali pei;
 - Alberghi (Non sono) I, 1943, 70;
 - Alienazione dei, 1946, 373;
 - Alpi e Casere (Usati come), 1922, 256;
 - Altitudine dei, 1902, 142 (Della sez. Venezia) - 1946, 363 (Media);
 - Alto Adige (Dell'), 1916, 290 (Elenco dei, colle sez. DuÖAV proprietarie e nuovi toponimi proposti), 296 (Id.) - 1920, 44 (Espropriaz. dei) - 1922, 225 (Chiusura) - 1923, 189 (Elenco aperti), 272 (Frequen.) - 1924, 69 (Questioni sui), 177 (Elenco aperti), 261 (Chiusura), XIX (Frequen.) - 1925, XII, LV (Nel 1925) - 1926, XIX (Frequen.), LVIII (Riduz. tariffe), XIX (Frequen.) - 1927, VI (Id.) - 1928, 46, 136 (Frequen.) - 1931, 67 (Id.) - 1932, 170 (Id.), 312 (Id.) - 1943, 99 (Manutenz.) - 1948, 124 (Sguardo d'insieme dei), 383 (Aperti) - 1949, 180 (Situaz.) - 1950, 101 (Ricostruz.), 106 (Id.), 131 (Aperti), 218 (Id.)², 245 (Id., polemica) - 1951, 194 (Di nuovo in uso al C.A.I.), 237 (Ricostruz.), 238 (Situaz.), 239 (Polemica), 308 (Ricostruz.), 316 (Guida dei), 336 (Ricostruz.) - 1952, 2 (Ricostruz.), 247 (Id.);
 - Amache nei, 1925, XVIII;
 - Aperti (Periodi di apertura dei), 1923, 189 (Elenco) - 1924, 177 (Id.) - 1925, LV (Alto Adige) - 1929, 58 (Inv. S.A.C.) - 1932, 312 (Sez. Milano) - 1934, 43 (Inv.), 100 (Id.), 392 (Sez. Torino), 394 (Sez. Trento) - 1935, 41 (Inv. sez. Venezia), 42 (Id. sez. Trento), 42 (Id. sez. Monviso), 96 (Ortles-Cevedale), 152 (Id. inv.), 648 (Norme inv.), 655 (Elenco, inv.) - 1936, 143 (Ogni giorno,

- con serv. alb. sez. Milano), 501 (Elenco, inv.) - **1937**, 260 (Norme est.), 262 (Elenco, est. con serv. alb.) - **1938**, 403 - **1941**, 3 (Norme, inv.), 121 (Inv. Svizzera), 288 - **1943**, 99, 101 (Elenco) - **1947**, 414 (Prov. Bolzano) - **1948**, 382 (Sez. Trento), 383 (Alto Adige) - **1949**, 127 (Sez. Trento) - **1950**, 81 (Nel 1949), 130 (Prov. Trento), 131 (Prov. Bolzano) - **1953**, 130 (Sez. Trento);
- Approvvigionamento dei (Sistema Pott), **1896**, 186;
 - Arredamento dei, **1942**, 175 - **1946**, 191 - **1947**, 60, 560, 608;
 - Assicurazione dei (Furti), **1935**, 328, 382 (Norme ed elenco dei), 405, 648 - **1936**, 327 - **1937**, LVII - **1938**, 341 - **1940**, 227 - **1943**, 4 - **1944**, 3, 45;
 - Assicurazione dei (Incendi), **1886**, 413 - **1891**, 202 - **1925**, XIV - **1938**, 3, 115 - **1940**, 227 - **1941**, 288² - **1942**, 122 - **1948**, 46 - **1952**, 330 - **1954**, 132 (Assicuraz. obligat. da parte S.C.), 202 (Id.);
 - Bandiera nei (Esposizione della), **1950**, 274 - **1951**, 2;
 - Barelle nei, **1912**, 248 (S.C. e sez. Torino);
 - Cani nei, **1938**, 9;
 - Carbone pei, **1940**, 397 (Contigentam. del), **1941**, 289 (Id.);
 - Carte dei, **1951**, 130 - **1952**, 2;
 - Carte nei, **1934**, 454 (T.C.I.) - **1936**, 500;
 - Cartelli ammonitori nei, **1933**, 502;
 - Cartelli di propaganda pei, **1934**, 393, 621;
 - Cartoline pro, **1939**, 229;
 - Casere ed Alpi (Utilizzate come), **1922**, 256;
 - Cassette farmaceutiche per, v. anche farmacie pei, **1895**, 205 - **1902**, 314 - **1934**, 39;
 - Categorie dei (Classificazione per), **1932**, 575 (Sez. Bolzano), 712 (Specie di) - **1933**, 212 (Elenco dei, divisi per), 215 (Categ. extra), 278 (Cambio di) - **1935**, 391 (Cambio di), 602 (Id.) - **1938**, 219 (Elenco dei, divisi per), 284 (Cambio di), 342 (Id.), 403 (Id.), 510 (Id.) - **1939**, 284 (Id.), 452 (Id.) - **1951**, 115 (Specie di) - **1954**, 70 (Nuove classific. di), 238 (Id.);
 - Cesti per, **1908**, 266;
 - Chiavi e serrature dei, **1887**, 209 (Unica, sez. Torino) - **1904**, 175 (Questione delle), 175 (Sez. Milano), 191 (Questione delle), 284 (Sez. Sondrio), 343 (Questione delle), 360 (Sez. Sondrio), 380 (Questione delle) - **1905**, 202 (Sez. Brescia), 224 (Sez. Torino) - **1906**, 136 (Sez. Milano) - **1911**, 224 (Sez. Bergamo) - **1913**, 174 (Cambio, sez. Sondrio) - **1925**, LXXXVI (Nuove, sez. Torino) - **1934**, 621 (In deposito) - **1936**, 373 (Delle Alpi Marittime), 413 (Id.) - **1937**, 42 (Sez. Bologna) - **1939**, 400 (Depositari di), 451 (Id.) - **1948**, 218 (Questione delle);
 - Chiusi (Periodo di chiusura), **1887**, 209 (C.A.I.) - **1922**, 225 (Alto Adige) - **1924**, 261 (Id.) - **1931**, 706 (Sez. Milano) - **1933**, 616 (Del M. Rosa) - **1941**, 288 (D'estate, prov. Bolzano) - **1945**, 61 (Sez. Brunico) - **1944**, 35 (Sez. Intra) - **1945**, 36 (Id.);
 - Classificazione dei, v. Categorie;
 - Club Alpino Croato (Del), **1930**, 623;
 - Club Alpino Francese (Del), **1882**, 21 (Costruiti nel 1881);
 - Club Alpino Italiano (Del), **1882**, 92 (Costruiti nel 1881 e program. 1882) - **1885**, 185 (Costruiti a tutto 1884), 230 (Id.) - **1906**, 52 (Elenco) - **1908**, 264 (Sez. Venezia) - **1915**, 221 (Funzionam. dei, in zona guerra) - **1917**, 205 (Sez. Varallo) - **1922**, 40 (Questioni generali e denominaz.) - **1923**, 23 (Della S.C.), 43 (Questioni generali e denominaz.) - **1924**, 21 (Piano regolat. Alpi Occid.), 38 (Questioni gener. e denominaz.), 69 (Id., nuove provincie), 152 (Piano regol. Alpi Occ.), 180 (Id.) - **1925**, XII (Delle nuove provincie), LXVIII (Lavori sez. Biella), 12 (Piano regol. Alpi Occid.) - **1929**, 29 (Della Venezia Giulia) - **1930**, 496 (Nell'Ampezzano) - **1935**, 602 (Sez. Trieste) - **1937**, 347 (Piano regol. Alpi Occid.) - **1938**, 112 (Id.) - **1940**, 21 (Id.) - **1941**, 77, 109, 161, 220, 278 (Tutti id.) - **1944**, 6, 41, 49 (Tutti id.) - **1946**, 61 - **1947**, 124 (Situaz. sez. Torino), 578 (Relaz. Bertoglio) - **1948**, 124 (Situaz. nei gruppi Dolomiti), 266 (Della Venezia Tridentina), 278 (Situaz. gener.) - **1949**, 87 (Situaz. gener.), 181 (Id.) - **1950**, 95 (Situaz. gener.) - **1951**, 113 (Relazione Saglio), 308 (Situaz. gener.) - **1952**, 247 (Situaz. gener.) - **1953**, 169 (Situaz. gener.) - **1954**, 170 (Id.), 174 (Ceduti alla Francia);
 - Combustibili nei, **1932**, 517;
 - Comitato coordinamento pei, delle Alpi Occident., **1952**, 308;
 - Commissione centrale pei, **1922**, 142, 190 - **1924**, 73, 261, XIX - **1931**, 378 (Istituz. e regolam.), 579, 669 - **1932**, 712 - **1933**, 212 - **1934**, 97, 203 (Nuovo presid. e direttive) - **1935**, 401, 598 (Relaz. della) - **1936**, 501 (Attività 1936 e trasferim. Roma) - **1937**, 176 (Compos.), 213 (Id.), 308 - **1938**, 284, 455, 508 - **1939**, 171, 172 (Compos.) - **1944**, 18 - **1945**, 2 - **1946**, 62 (Compos.), 125 - **1947**, 363, 603 (Compos.) - **1948**, 435 - **1949**, 107, 158 - **1950**, 88, 98, 100 (Contributo S.C. manutenz. dei), 106 - **1951**, 117, 130 - **1952**, 202 - **1953**, 72, 324 (Compos.) - **1954**, 169, 254 (Questionario sui), 262 (Compos.), 319 (Questionario sui);
 - Commissione (nuove provin.), **1925**, XVI, XIX, XLIV - **1926**, XIX, XLIII (Relaz.);
 - Concorso progetto per tipo alta Mont., **1933**, 166, 381;
 - Conti dei, **1948**, 47;
 - Contributo Ministero Difesa pei, **1946**, 124 - **1954**, 169;
 - Controllo Ministero Cultura popolare, **1936**, 41, 42 (Norme) - **1937**, 384;
 - Coperte pei, **1947**, 560 - **1949**, 155²;
 - Costo trasporti nella gestione dei, **1951**, 184 (Trentino);

- Costruzione dei, **1882**, 156 - **1931**, 652 - **1932**, 772 - **1936**, 202 (Riservata al C.A.I.) - **1939**, 115 - **1949**, 106 (Criteri per la);
- Custodi dei, **1927**, 225 (Deposito cauzionale), 227 (Id.) - **1935**, 594 (Prov. Bolzano) - **1937**, LXXIV (Nomina di) - **1938**, 9 (Movim. di), 65 (Id.), 342 (Id.), 403 (Id.), 511 (Id.) - **1939**, 118 (Id.), 172 (Id.), 284 (Id.), 400 (Id.), 451 (Id.) - **1940**, 451 (Per l'Alto Adige) - **1944**, 6 - **1945**, 36 - **1953**, 136 (Manualetto pei) - **1954**, 38 (Assicurazione volontaria dei);
- Danneggiati o distrutti (Nella guerra 1940-1945), **1943**, 53 (Sez. Trento) - **1944**, 6 (Elenco), 44 (Id.), 51 (Id.), 59 (Id.), 67 (Id.) - **1945**, 27 (Sez. Milano e Trieste), 35 (Elenco), 36 (Alpi Marittime), 58 - **1946**, 315, 377 (Legge a favore ricostruz.) - **1947**, 124 (Situaz. sez. Torino), 578 (Relaz. Bertoglio), 588 (Elenco totalmen. distr.), 591 (Elenco parzialm. distr.), 591 (Elenco ripristinati), 592 (Id.) - **1948**, 278 (Situaz.) - **1949**, 87, 180 - **1950**, 82 (Ricostruz. nel 1949, v. anche Alto Adige) - **1951**, 9 (Id., v. anche Alto Adige) - **1952**, 247 (v. anche Alto Adige);
- Danni di guerra ai, **1946**, 377 (Legge a favore ricostruz.), 380 (Risarcim. dei) - **1954**, 8 (Id.);
- Denominazione dei, **1943**, 4 (Norme) - **1952**, 3;
- Deposito viveri nei, **1912**, 185 (Sez. Milano), 248 (Sez. Brescia) - **1913**, 207 (Sez. Milano) - **1914**, 192 (id.);
- D.uOeAV. (Del), **1882**, 31 (Album dei), 92 (Costruiti nell'81) - **1884**, 34 (Frequen.), 43 (Id.), 91 (Nuovi) - **1885**, 97 (Frequen.) - **1886**, 114 (Id.) - **1893**, 80 (Id.), 150 - **1903**, 314 (Spese pei) - **1916**, 290 (Elenco dei, nell'Alto Adige), 296 (Id.) - **1938**, 66, (Frequen.), 351 (Id.);
- Disciplina nei, **1950**, 4;
- Distrutti nella guerra 1940-45, v. Danneggiati;
- Elenco dei:
 - Alpi (delle), **1900**, 296, 303;
 - Alpi austriache e tedesche (Delle), **1887**, 49, 409;
 - Alpi italiane ed Appennini, **1901**, 182 - **1902**, 184;
 - Alpi Orobic, **1936**, III, XXIII, XXXVII, XLIX;
 - Alto Adige (dell'), v. Alto Adige;
 - Aperti, v. Aperti;
 - Associazioni alpine (di), **1884**, 34 (Nel 1884), 43;
 - Brennero (a Sud del), **1926**, LXXXV (v. anche: Alto Adige e sez. Trento);
 - C.A.I. (del), **1906**, 52 - **1944**, 23 (Divisi per sezioni) - **1951**, 113 (Statistica Bertoglio sulle loro caratteristiche varie);
 - Categoria (per), v. Categorie dei;
 - Chiusi v. Chiusi;
 - Italia (d'), **1927**, 165 (Manuale S.U.C.A.I., Ferrari A.);
 - Milano (della sez.), **1901**, 226;
 - Montagne francesi (delle), **1901**, 300, 307;
 - Ö.T.K. (dell'), **1886**, 86 - **1902**, 191 - **1904**, 114;
 - S.A.C. (dello), **1927**, 165 - **1953**, 122;
 - S.T.D. (della), **1889**, 182;
 - Superiori ai 3000 m., **1890**, 170;
 - Torino (della sez.), **1904**, 244;
 - Trento (della sez.), **1925**, LXXXIII **1933**, 384 - **1954**, 120, 368;
 - Tricorno (del Gr. del), **1924**, 121;
 - Trieste (della sez.), **1925**, 23 (Nelle Alpi Giulie), LII - **1926**, XX - **1935**, 602;
 - Verona (della sez.), **1925**, XLII;
- Esenzioni fiscali pei:
 - Dal deposito cauzionale e disposizioni di P.S., **1931**, 716 - **1932**, 62 (Esclusione dall', pei Rif. privati) - **1950**, 221;
 - Dall'obbligo di tenere misure capacità e peso, **1926**, LVIII, LXXXV;
 - Dalla tassa di soggiorno, **1950**, 221;
- Facilitazioni uso dei, v. Tariffe;
- Farmacie per, **1895**, 205 (Cassette farmaceutiche), **1902**, 314 - **1934**, 39;
- Finestre sui monti (Fasana), **1936**, 386;
- Fotografie di, **1904**, 400 (Ricerca di) - **1908**, 445 (Concorso per, sez. Milano) - **1930**, 429 (della sez. Torino) - **1950**, 2;
- Frequenza dei (Statistiche):
 - Generale (in), **1893**, 9;
 - Alpi Trentine (delle), **1885**, 222 - **1886**, 266;
 - Alto Adige (dell'), **1923**, 272 - **1924**, XIX - **1926**, XIX - **1927**, VI - **1928**, 136 - **1931**, 67 - **1932**, 170;
 - Austriaci, **1884**, 43²;
 - Brenta (del grup. di), **1936**, 86;
 - DuÖAV (del), **1884**, 34, 43 - **1885**, 97 - **1886**, 114 - **1893**, 80 - **1938**, 66, 351;
 - S.A.C. (dello), **1893**, 79 - **1938**, 9 - **1939**, 508;
 - S.A.T. (della), **1890**, 180 - **1891**, 393 - **1896**, 349 - **1897**, 98 - **1900**, 213 - **1901**, 18 - **1902**, 58 - **1905**, 161 - **1906**, 297 - **1954**, 370;
 - Trento (della sez.), **1949**, 97 - **1952**, 53 - **1954**, 370;
 - Venezia (della sez.), **1906**, 485;
- Fulmine (Protezione dal) dei, **1936**, 188;
- Funzionamento dei (Durante l'occupaz. milit.), **1915**, 221 - **1940**, 397, 451² - **1941**, 3;
- Furti nei, **1936**, 412 (Denuncia dei);
- Gestione dei, **1930**, 787 (Norme) - **1931**, 716 (Id.) - **1936**, 371 (Id.);
- Gite sociali (Nelle) uso dei, **1934**, 454;
- Illuminazione nei, **1951**, 55;
- Imposta sull'entrata pei, **1940**, 227 (Norme) - **1950**, 221;
- Ingresso nei, v. anche: Regolam. dei, **1933**, 215 (Norme per l') - **1947**, 411;
- Ispettori dei, **1937**, LIX (Sez. Torino) - **1939**, 118 - **1944**, 3, 6, 51;
- Ispezioni ai, **1888**, 12 - **1939**, 118 - **1944**, 3, 33, 44;
- Libro dei, **1935**, 641 - **1947**, 560;

- Lingua italiana nei, **1934**, 621 - **1935**, 94;
- Linoleum nei, **1928**, 213;
- Macchine per lavare nei, **1907**, 542;
- Madrine dei, **1944**, 51;
- Manutenzione, dei **1938**, 511 (Concorso per) - **1940**, 63 (Esito concorso), 172 (Id.) - **1943**, 99 (Dell'Alto Adige) - **1949**, 155 (Contributo S.C. alla), 156 (Id.) - **1950**, 100 (Id.) - **1951**, 130 (Fondo per);
- Materiali vari pei, v. anche: Arredam. dei, **1948**, 235;
- Milizia Confinaria (Della), **1932**, 52;
- Milizia forestale (Della), **1933**, 216;
- Modelli di, **1882**, 24 (All'esposiz. Salisburgo) - **1894**, 390 - **1898**, 128 - **1942**, 221 (Al Museo della Mont.);
- Mostre di, **1882**, 24 (All'esposiz. Salisburgo) - **1890**, 218 (All'esposiz. Architett. Torino);
- Nasce (Come) un, **1930**, 422;
- Nei Rifugi alpini (Lioy), **1887**, 197;
- Nuovi, **1882**, 92 (Costruiti nell'81 e progr. 82) - **1884**, 88 (Dell'Ö.T.K.) - **1904**, 220 (Dello S.A.C.) - **1908**, 247 (Della S.A.T.) - **1921**, 94 (Costruiti nel 1921) - **1923**, 267 (Costruiti nel 1923) - **1924**, 263 (Nelle Alpi francesi) - **1925**, LXXV (Nelle Alpi Carniche) - **1929**, 58 (S.A.C.) - **1931**, 639 (Sez. Trieste), 652 (Norme per costruz. dei) - **1932**, 772 (Id.) - **1935**, 652 (Sez. Bergamo) - **1947**, 592 (Elenco di);
- Occupazione mil. di, v. Funzionam. dei, durante l'occup. mil.;
- Oe.T.K. (Dell'), **1882**, 92 (Costruiti nel 1882) - **1884**, 88 (Nuovi) - **1886**, 86 - **1902**, 191 - **1904**, 114;
- Operatori glaciologici nei, **1932**, 128 (Agevolaz.) - **1933**, 455 - **1934**, 454 (Uso pei) - **1946**, 192 - **1954**, 3;
- Operatori dell'I.G.M. nei, **1938**, 451 (Agevolaz.) - **1951**, 130;
- Organizzaz. inver. dei, **1935**, 48;
- Paracadute (Il) per la ricostruz. dei, **1946**, 245;
- Parco Naz. d'Abruzzo (Del), **1942**, 9, 110;
- Parere dei Soci sui, **1954**, 254, 320;
- Parità trattamento Soci C.A.I. nei, **1933**, 212;
- Passati alla Francia, **1950**, 95 - **1953**, 171 - **1954**, 174;
- Piano E.R.P. (Fondi del) pei, **1949**, 96, 184 - **1950**, 93, 100 - **1951**, 313 - **1952**, 249;
- Piano regolatore Alpi Occid., **1924**, 21, 152, 180 - **1925**, 12 - **1937**, 347 - **1938**, 112 - **1940**, 21 - **1941**, 77, 109, 161, 220, 278 - **1944**, 6, 41, 49 - **1946**, 61;
- Priorità nei, v. anche: Regolamenti dei, **1901**, 67 (S.A.C.);
- Privati, **1932**, 62 (Esclusione agevolaz. fiscali);
- Prodotti esteri nei, **1934**, 39;
- Protezione dei, **1936**, 188 (Fulmini) - **1938**, 347 (Valanghe);
- Pulizia nei, **1950**, 6;
- Questioni varie sui, **1948**, 218 (M. Botteri), 313 (A. Meneghello), 314 (Di Vallepiiana), 316 (Bertoglio) - **1954**, 254, 320;
- Radio comunicazioni nei, **1933**, 503 (Bavaresi), 564 (Più alta d'Europa) - **1936**, 155, 202 - **1937**, LXXV, 388 - **1938**, 285 (Elenco delle) - **1939**, 120 (Id.) - **1940**, 295 (Id.) - **1951**, 247 (Francesi);
- Reciprocità nei, **1908**, 415 - **1923**, 189 (S.A.C.) - **1924**, 177 (C.A.F.) - **1925**, XIII (C.A.F. e S.A.C.) - **1926**, I (Disdetta), XVII (Id.) - **1927**, 229 (Ripristinata) - **1928**, 356 (C.A.F.) - **1929**, 66 (Id.) - **1931**, 128 (Ö.A.K.), 448 (C.A.F. e S.A.C.), 499 (Ö.A.K., Deutschen A.V. Berlino e A.V. Donauland), 653 (Oesterr. Bergsteig. Ver.) - **1932**, 320 (Elenco società con la) - **1933**, 218 (Id.), 340 - **1934**, 205 (S.A.C. e Club donne svizz.) - **1935**, 39, 94, 262, 401 - **1946**, 284 (C.A.F. e S.A.C.) - **1947**, 411 - **1949**, 26 (Ö.A.K.), 27 (Id.), 61 (C.A.F., S.A.C., Ö.A.K., Club donne svizz., Feder. spagn. mont.) - **1950**, 222 (C.A.B.) - **1951**, 322 (O.A.V.) - **1952**, 2 (D.A.V.), 202 (C.A.B. C.A.F., Donne svizz., Ö.A.K., Ö.A.V., D.A.V., Feder. Spagn. mont.) - **1953**, 51, 132, 172;
- Regolamenti dei, **1886**, 215 (S.A.C.) - **1887**, 49 (Id.) - **1888**, 256 (S.A.F.) - **1904**, 244 (Sez. Torino) - **1905**, 266 (Sez. Bergamo) - **1907**, 27 (C.A.F.) - **1909**, 302 (Sez. Intra) - **1923**, 268 (Sez. Fiume) - **1924**, 180, I (Gener. C.A.I.), VIII - **1925**, XIII (C.A.I.) - **1926**, II - **1932**, 572 (C.A.I.) - **1947**, 314 (C.A.I.) - **1949**, 157 (C.A.I. nuovo), 184 (Id.) - **1951**, 120 (Id.);
- Ribassi nei, v. anche: Agevolazioni e Tariffe - **1933**, 456 (Ai non Soci) - **1934**, 507 (All'O.N.D.) - **1935**, 392 (Ai Soci pei corsi est. sci);
- Ricostruz. dei, v. Danneggiati;
- Rimboschimento attorno ai, **1940**, 396;
- Riparati, ripristinati, v. Danneggiati e distrutti;
- Rivestimento dei, **1892**, 62 (Nuovo sistema);
- S.A.C. (Dello), **1882**, 92 (Costruiti nel 1881) - **1883**, 78 - **1885**, 101 - **1886**, 215 (Regolam.) - **1887**, 49 (Id.) - **1888**, 110 (Notizie sui), 368 (Id.) - **1893**, 79 (Frequen.) - **1896**, 326 - **1897**, 106 - **1901**, 67 (Priorità nei) - **1902**, 184 (Ubicaz. di alcuni) - **1918**, 34 (Album) - **1923**, 188 (Uso dei) - **1927**, 165 (Elenco dei) - **1928**, 127, 203, 427 - **1929**, 58 (Nuovi), 58 (Aperti inv.), 63 (Nel 1927) - **1932**, 382 - **1938**, 9 (Frequen.) - **1939**, 508 (Id.) - **1953**, 122;
- Sciatori per, **1932**, 384;
- Sede Centrale (Della), **1923**, 43 - **1925**, XII - **1926**, LXVI (Tariffe) - **1927**, 229 (Id.) - **1928**, 356 - **1929**, 65 (Ispez.) - **1931**, 434, 669 - **1947**, 557;
- Segnali soccorso nei, **1910**, 219 (Sez. Torino);
- Segnavie d'accesso ai, **1936**, 372;
- Serrature dei, v. Chiavi dei;
- Servizio d'osteria nei, **1888**, 70, 102, 142, 217 - **1889**, 146, 156 (Premio alle sez. pel) - **1890**, 57 (Premio sez. Milano) - **1909**, 235 (Sez. Milano) - **1910**, 194 (S.C., sez. MI-

- lano e Torino), 220 (Sez. Intra e Sondrio) - **1912**, 184 (Sez. Milano e Biella) - **1913**, 207 (Sez. Milano) - **1914**, 192 (Id.) - **1922**, 138 (Sez. Milano) - **1924**, 196 (Valorizz. dei Rif. alb.) - **1925**, LII (Sez. Milano) - **1931**, 373 (Sez. Milano), 432 (Sez. Torino) - **1932**, 312 (Sez. Milano), 386 (Sez. Torino) - **1934**, 391 - (Sez. Milano) - **1936**, 143 (Sez. Milano, ogni giorno) - **1937**, 262 (Elenco Rif. aperti con);
- Settimane alpine nei, **1939**, 451 (Guf);
 - Sistemazione dei, v. Danneggiati e distrutti;
 - Soccorso alpino (Pel) (Contributo dei), **1938**, 452;
 - Società alpina friulana (Della), **1893**, 182 - **1895**, 174 - **1896**, 302;
 - Società alpinisti tridentini (Della), **1882**, 92 (Costruiti nel 1881 e progr. 82) - **1890**, 180 (Frequen.) - **1891**, 393 (Frequen.) - **1892**, 374 - **1896**, 349 (Frequen.) - **1897**, 98 (Frequen.) - **1900**, 213 (Id.) - **1901**, 18, (Id.) - **1902**, 58 (Id.) - **1905**, 161 (Id.) - **1906**, 297 (Id.) - **1908**, 247 (Nuovi) - **1916**, 253 (All'inizio guerra 1915-18) - **1954**, 368;
 - Société des Touristes du Dauphiné (Della), **1883**, 70 - **1885**, 352;
 - Stampati tipo pei, **1939**, 283 - **1940**, 451;
 - Statistica dei, v. anche: Elenco dei, **1888**, 144 (Sulle Alpi) - **1890**, 167 (Id.) - **1951**, 113 (Del C.A.I., relative all'altitudine, caratteristiche, accessibilità, danni subiti, funzionam., proprietà, posti letto, ubicaz., valore) - **1952**, 132, 308 (Delle Alpi Occid., Bertoglio);
 - Stazioni meteorol. nei, **1937**, 307 (Previsioni del tempo) - **1939**, 401;
 - Sughero compresso pei, **1908**, 230;
 - Superiori ai 3000 m., **1890**, 170;
 - Svaligiatori di, **1933**, 101 (Condanna);
 - Tariffe dei, v. anche: agevolazioni, ribassi, **1891**, 391 - **1892**, 61 (Sez. Milano), 165 (Id.) - **1897**, 182 (Modif. sez. Brescia) - **1907**, 272 (Cambio sistema riscoss. sez. Milano) - **1908**, 415 (E reciprocità) - **1909**, 235 (Sez. Milano) - **1920**, 87 (Sez. Sondrio) - **1921**, 59 (Dei Rif.: Sella Viso, Vitt. Eman, Reg. Margherita e Gnifetti) - **1922**, 96 (Eguale per tutti i Soci), 189 (Sez. Sondrio) - **1925**, XII (Della S.C.), XCVII (Istituz. tassa d'ingresso) - **1926**, I (Id.), XI (Id.), LVIII (Riduz. per la stagione tridentina), LXVI (Della S.C.), 229 (Id.) - **1927**, 229 (Id.) - **1928**, 429 (Facilitaz. Sucai) - **1929**, 72 (Id.) - **1931**, 128 (Riduz. ai Soci), 507 (Riduz. O.N.D. e F.I.E., 508 (Id.) - **1931**, 497 (Sez. Trieste) - **1932**, 128 (Agevolaz. Commiss. glaciol.), 575 (Sez. Bolzano) - **1933**, 55 (Unificazione delle), 212 (Id.), 278 (Id.), 456 (Pei non Soci) - **1935**, 392 (Riduz. per corsi sci), 403 (Unificaz.) - **1936**, 371 (Tassa ingresso, note e conti) - **1937**, LXXVI (Associaz. alpinist. ammessi, con tessere speciali), 38 (Per gli aperte d'inv.) - **1938**, 217 (Riassunto norme gen.) 220 (Per le varie categ. di), 451 (Agevolaz. operat. I.G.M.) - **1940**, 339 (Consumazioni) - **1941**, 238, 288⁵ - **1942**, 175, 203 - **1946**, 125 (Per le varie categ. di), 316 (Diverse fra le sez.) - **1947**, 411 (Stampati listini prezzi), 411 (Ingresso gratuito), 559 (Pei senza custode) - **1948**, 186 (Alle guide in sped. soccor.), 234 (Per le varie categ. di) - **1949**, 155 (Pel 1949) - **1950**, 4 (Della S.E.L.), 4 (Abuso di custodi) - **1951**, 130 (Agevolaz. operat. I.G.M.), 194, 258, 322 (Massime) - **1952**, 66 (Fra Soci e non Soci) - **1953**, 130 - **1954**, 8 (Viveri e pernottamenti pei Soci e non Soci e per le varie Categorie di Rif.), 139 (Id.);
 - Tassa ingresso nei, v. Tariffe;
 - Telefono nei, **1908**, 303 (Cap. osserv. Reg. Margherita) - **1911**, 144 (Id.) - **1935**, 96 (Gr. Ortles-Cevedale), 152 (Id.), 654 (Id.);
 - Templi di Dio (I), **1931**, 259;
 - Terreno pei (Acquisto), **1943**, 99;
 - Tesseramento viveri nei, **1940**, 339, 451;
 - Timbri dei, **1941**, 288 - **1947**, 559;
 - Trasportabili, **1887**, 183;
 - Tutela dei, **1947**, 60.
 - Uso dei, v. anche: Regolam., **1923**, 188 (S.A.C.), 226 (In genere) - **1934**, 454 (Nelle gite sociali e operat. glaciol.) - **1935**, 148 (D'inv.) - **1950**, 6 (Per accanton.);
 - Utilità pratica dei, **1888**, 70, 102;
 - Utilizzabili d'inverno, v. anche: Aperti e chiusi, **1933**, 41 (C.A.I.) - **1938**, 60;
 - Vacanze economiche nei, **1931**, 375, 433;
 - Vandalismi nei, **1934**, 162 - **1954**, 138;
 - Vigilanza sui, **1936**, 41, 42 (Norme);
 - Rifugio** (Cima del) [Marmarole]. - **1918**, 140* - **1928**, 351*.
 - Rifugio** (Croda del) [Brenta]. - **1933**, 561*.
 - Rifugio** (Croda del) [Lavaredo]. - **1928**, 351* - **1931**, 114*, 457, 461*, 463*² - **1942**, 177 - **1943**, 125* - **1944**, 55*, 73* - **1946**, 275 - **1947**, 478* - **1953**, 240*² - **1954**, 47*².
 - Rifugio** (Croda del) [Sorapis]. - **1944**, 13* - **1948**, 324.
 - Rifugio** (Croz del) [Brenta]. - **1888**, 416* - **1902**, 20 - **1904**, 17*, 24* - **1908**, 23 - **1909**, 83, 130, 156 - **1910**, 43 (Orient.) - **1911**, 87, 121, 155* - **1912**, 52, 77, 79 - **1913**, 140 - **1914**, 320, 322 - **1915**, 146² - **1919**, 6, 12, 15 - **1928**, 196*, 301, 309 - **1929**, 324, 325*, 338 - **1930**, 243*, 704*, 478*, 480* - **1934**, 439*, 439 (Anticima S.)* - **1938**, 280 (Anticima) - **1941**, 311⁴ - **1942**, 62 - **1945**, 55, 56 - **1946**, 318 - **1947**, 509 - **1948**, 144 - **1950**, 41 - **1954**, 44*.
 - Rifugio** (Dente della Pala del) [Pale di S. Mart.]. - **1946**, 366*.
 - Rifugio** (Pala del) [Pale di S. Mart.]. - **1898**, 255* - **1911**, 206 - **1934**, 567* - **1935**, 201* - **1943**, 46* - **1950**, 150.
 - Rifugio** (P. del) [Pale di S. Mart.]. - **1898**, 255* - **1911**, 206.
 - Rifugio** (Torre del) [Masaré]. - **1938**, 482.
 - Rifugio** (Torre del) [Toro]. - **1912**, 264*, 268.
 - Rifugio a Rifugio** (Da). - Adamello-Brenta-Ortles (Vol. III), **1932**, 459, 648; *

- Aurine, Breonie, Pusteresi, Venoste (Alpi) (Vol. 1^a) - 1926, LVIII - 1930, 61 febr. - 1931, 652;
- Dolomiti Occid. (Vol. II), 1930, 453, 700, 786 - 1931, 511, 652;
- Dolomiti Occid. (2^a ed., Saglio), 1949, 178 - 1951, 332 - 1952, 2, 130, 136, 202, 266, 330 - 1953, 2, 66, 130, 136, 244, 258, 322 - 1954, 2, 66, 130, 194, 258, 322;
- Graie (Alpi) (Saglio), 1952, 202, 266, 330, 406 - 1953, 2, 66, 130, 170, 244, 322 - 1954, 2, 66, 130, 194, 258, 322;
- Pennine (Alpi) (Saglio), 1951, 258, 316, 332 - 1952, 2, 136, 202, 249, 266, 330 - 1953, 2, 66, 130, 136, 244, 322 - 1954, 2, 66, 130, 194, 258, 322;
- Retiche Meridionali (Alpi) (Saglio), 1954, 172, 322;
- Retiche Occidentali (Alpi) (Saglio), 1953, 130, 244, 246, 258, 322 - 1954, 2, 66, 130, 194, 258, 322;
- Stato della pubblicazione, 1951, 322 - 1952, 249 - 1953, 2, 66, 130, 170, 244, 258, 322 - 1954, 2, 66, 130, 172, 194, 258, 322.
- Rifugio-bivacco tipo « Apollonio »*, - 1948, 72.
- Rigais** (Sass.). - 1887, 102 - 1894, 50 - 1895, 493 - 1896, 115 inv. - 1898, 457 - 1907, 113 - 1908, 97 - 1910, 83 - 1911, 50 - 1915., 146 - 1926, 125*, 137* - 1936, 413 - 1940, 451 - 1941, 214 - 1945, 48.
- RIGALDO** Ernesto. - Disgrazia, 1937, LXXXI.
- RIGAMONTI** Pasquale (Guida). - All'o.d.g., 1934, 391.
- RIGELE** E. - 50 Jahre Bergsteiger (Erlebnisse und Gedanken), 1941, 118.
- RIGELE** Fritz. - Disgrazia, 1940, 493.
- Righi**. - 1885, 289 (Disgr. ferrov.) - 1886, 55 (Ferr.), 350.
- RIGHI** G.B. - Lapide a Pinzolo, 1922, 161, 164.
- Righile** (Forc.). - 1935, 263.
- Righile** (M.). - 1890, 379.
- RIGGENBACH** ing. - Ferrovie sistema, 1885, 100.
- Rigile** (M.), v. Righile (M.).
- RIGNON** Felice. - Socio onorario C.A.I., 1913, 303; — Decesso, 1914, 200; — Commem., 1914, 352.
- RIGNON** Vittorio. - Necrologia, 1899, 497.
- Rigolo** (P.so del). - 1940, 514.
- Rigo** Piano (Rif. a) [Gran Sasso], v. Acerbo T. (Rif.).
- RIGOTTI** Fiorenzo. - Breithorn e P. Dufour, 1886, 378; — In Engadina e V. Bregaglia, 1886, 383.
- Riingbrae** [Norvegia]. - 1908, 74.
- Riingskar** [Norvegia]. - 1908, 75.
- Rila** (Gruppo) [Bulgaria]. - 1937, 377 - 1939, 14.
- Rila Planina** (Gr.) [Bulgaria]. - 1941, 254.
- Rilievi topogr. e stereogrammatici dell'I.G.M.* - 1932, 621.
- Rilo** Dagh (M. Emo) [Rodope]. - 1887, 93 - 1899, 145 - 1941, 99.
- Rima**. - 1886, 243 - 1889, 265 (Alb.) - 1895, 21 (Alb.), 139.
- Rima** (C. di). - v. Altare (C. Piccolo).
- Rimaglia** (M.). - 1909, 322.
- Rimaseo**. - 1886, 244 - 1887, 86.
- Rimboschimenti* (o), v. anche: Disboscamenti). - Alpi (Nelle), 1884, 34 (Francesi) - 1896, 16; — Appennino (Nell'), 1894, 409 - 1896, 16 - 1898, 312;
- Austria (in), 1885, 4;
- Bacini Montani (Dei), 1907, 345;
- Canavese (Nel), 1886, 361;
- Canton Ticino (Nel), 1886, 273;
- Casentino (Nel), 1886, 89 - 1887, 152;
- Cuneo (nella prov. di), 1888, 181.
- Economia naturale (Elementi di) basati sul, 1893, 87, 122;
- Fontana (In V.), 1890, 38 - 1891, 197;
- Inondazioni e, 1883, 96;
- Lario (Nella zona del), 1887, 151;
- Lavori di, 1897, 183;
- Legge pel, 1883, 9;
- Mugello (Nel), 1886, 391;
- Premi pel, 1885, 61 - 1886, 90;
- Problema dei (Il), 1930, 432 (In Italia);
- Riflessioni e proposte sul, 1882, 164;
- Sette Comuni (Nei), 1888, 392;
- Summano (Sul M.), 1891, 28;
- Toscana (In), 1883, 71 - 1885, 98, 183;
- Umbria (In), 1889, 422;
- Valsesia, 1903, 305;
- Valtellina (In), 1887, 16, 119, 151 - 1889, 19 - 1890, 38 - 1891, 28;
- Vicentino (Nel), 1887, 16;
- Verbano (Nella zona del), 1883, 58 - 1885, 183 - 1886, 58 - 1888, 113 - 1890, 38 - 1891, 28.
- Rimella** (V. Sesia). - A. 74, 72 - 1882, 128 (Lapide a G. Calzino) - 1895, 139.
- Rimella** (Colma di) [Rif. Janetti alla]. - 1920, 212.
- Rimella** (P.). - 1912, 346.
- Rime Selvagge* (Odiard des Ambrois). - 1920, 91.
- Rimini**. - 1888, 297.
- RIMINI** Giov. Batt. - Onorificenza, 1895, 134; — Commem., 1901, 472; — Necrol., 1902, 60;
- Rimini* (Sez. C.A.I.). - 1943, 4 (Costit.) - 1944, 20 - 1945, 50 - 1946, 2 Not. - 1953, 136 (Sciogl.).
- Rimpfischhorn**. - 1886, 386 - 1887, 39 - 1888, 122 - 1889, 156 - 1896, 429, 527 - 1897, 388 - 1898, 115 - 1899, 23 - 1904, 392 - 1907, 277 - 1909, 86, 87, 243 - 1911, 119, 120² - 1912, 50, 78, 115, 117 - 1913, 108, 142 - 1915, 21 (1859), 23 - 1923, 92 inv.* - 1925, 215* - 1928, 124² - 1934, 349 (Re dei Belgi sul) - 1936, 196 - 1940, 181, 234 - 1941, 62 - 1948, 472 - 1949, 7 - 1952, 238², 239², 241.
- Rims** (Piz) [Sesvenna]. - 1936, 124 sci.
- Rims** (P.) [Stelvio]. - 1897, 20 - 1905, 294.
- Rin** (Croda da). - 1928, 351*.
- RINALDI** Domenico. - All'o.d.g., 1936, 195; — Il Terminillo « Montagna di Roma », 1937, 21; — All'o.d.g., 1939, 229.
- RINALDI** C. - Gli alpini di fronte al nemico (Btg. Intra), 1938, 332.
- Rinaldo** (M.). - 1889, 205* - 1890, 379².
- Rinbianco** (Cima Cadin di). - 1914, 322.
- Rinbianco** (Torre), v. Tocci (Castelletto dei).

- Rincón** (Cerro El) [Cordigl. Centr. Ande]. - 1938, 413* - 1953, 308.
- Rindenberg.** - 1907, 116 inv. sci².
- Ringelspitze.** - 1889, 49 inv., 423 - 1890, 435 - 1913, 231 - 1916, 118 - 1943, 90.
- RINK** Hans. - La Dent Vierge de Gagnerie (1^a asc.), 1897, 204.
- RINK** Hermann. - Disgrazia, 1893, 405.
- Rino** (C.no di), v. Rémulo (C.no di).
- Rinoceronte** (C.no del) [Lepontine]. - 1912.
- Rinoceronte** (Bocch. del C.no del) [Lepontine]. - 1930, 555*.
- Rinoceronte** (C.no del) [Costone Quisisana]. - 1927, 218*.
343* - 1913, 76*² - 1914, 289, 343 - 1924, 308*.
- Rinsaturo** (M.). - 1913, 331 inv. - 1916, 160 inv.
- Riobianco** (Cime di) [Fuort]. - 1886, 396 (Alta)* - 1930, 653 (Piccola) inv.* - 1933, 220 (Alta) inv.* - 1937, LVIII (Esercit. scuola naz. alpin.), LIX (Alta)* - 1939, 508 (Alta) - 1947, 608 (Id.), 608 (Piccola)² - 1948, 144 (Alta e Piccola) - 1953, 103 (Alta) inv.* - 1954, 47 (Alta) inv.*
- Rio Bianco** (Cresta di) [Culzei]. - 1934, 506*.
- Riobianco** (Rif. in V.), v. Brunner (Rif.).
- Riouburent** (M.), v. Riouburent (M.).
- Rioda** (Fore.). - 1936, 450 sci, 453 sci.
- Riodalato** (Cime). - 1892, 71*.
- Rio di Sopra** (Cime) [Paterno], v. Fiscaline (Crode).
- Riofreddo** (Cima di), v. Madre dei Camosci.
- Riofreddo** (Cima alta di), v. Madre dei Camosci.
- Riofreddo** (Fore. di). - 1930, 619 (Corde).
- Rio Freddo** (Vallone di) [Marittime]. - 1913, 217 (Circo terminale) - 1941, 28.
- Rio Martino** (Grotta di). - 1902, 50 (Nel 1600) - 1907, 144, 495.
- Riomolino** (Giogo di). - 1939, 266.
- Riondè** (Lo), v. L'Oriondè.
- Riondi** (R.ca). - 1909, 188 - 1912, 50.
- Rio Nero** (Cresta di). - 1928, 169.
- Rio Nero** (Giogo di). - 1928, 169 - 1934, 373.
- Rio Nero** (Punte di) [Aurine]. - 1934, 364, 373.
- Rio Rosso** (Rif.) [Ex Daimerhütte]. - 1916, 297.
- Riatorbo** (Cresta di). - 1928, 168.
- Riatorbo** (Fore. di). - 1894, 360.
- Riatorbo** (P. di). - 1887, 412.
- Riatorbo** (Sella di). - 1936, 73 sci.
- Riatorbo** (Testa di). - 1936, 74 sci.
- Riouburent** (M.). - 1889, 269 - 1891, 30 - 1896, 527 - 1898, 463 - 1900, 341 - 1909, 158 - 1919, 169 - 1923, 37*.
- Ripa** (Fore. di). - 1939, 144.
- Ripa** (V.). - 1929, 108 (Ed il gruppo del Boucher).
- Ripa di Berno.** - 1895, 460.
- RIPAMONTI** Achille. - Necrologia, 1946, 185.
- Risnjak** (Gr. e Picc.), v. Linci (M. delle).
- Risso Antonio** (Rocca) [Marittime]. - 1913, 230* - 1918, 123*.
- Rissuolo** (Cresta di). - 1941, 112*.
- Rissuolo** (L. Bianco di). - 1920, 227.
- Ristele** (P.so di). - 1915, 285.
- Ristele** (Rif. al P.so). - 1915, 93, 285, 326.
- Ritaevva** (Nevado de) [Columbia]. - 1953, 215 (2^a asc.), 216.
- Ritord** (Gruppo). - 1902, 117.
- Ritord** (Le). - 1892, 54*.
- Ritten**, v. Renon.
- RITTER** A. - Foreste e la loro cultura nelle Montagne, 1884, 22.
- RITTER** Giuseppe. - Il mondo strano dei Montanari, 1952, 363.
- RITTER** Hermann. - Musica nelle Alpi, 1890, 152.
- Ritterpass**, v. Boccareccio (P.so).
- RITTLER** Leo. - Disgrazia, 1932, 165.
- Rittnerhornhaus.** - 1916, 293, 297 - 1924, 74, 76 (Passa al C.A.I.), poi v. Renon (Rif. al C.no del).
- RITZAU**... - Disgrazia, 1895, 439.
- Ritzenjoeh.** - 1919, 65.
- Ritzliborn.** - 1888, 282 - 1917, 199.
- Riunioni**, v. Convegni, raduni.
- RIVA** Alberto. - Necrologia, 1924, 199.
- RIVA** Carlo. - Disgrazia, 1902, 221;
— Necrol., 1902, 222, 253, 447;
— Monumento a Casa d'Eita, 1904, 62.
- Riva** C. e Melzi G., v. Melzi G. e Riva C.
- RIVA** Paolo. - La parete Ovest del Castello delle Nevere, 1937, 281.
- RIVA** Ubaldo. - Scarponate, 1931, 243;
— Gli alpini son fatti così, 1938, 179, 331.
- Riva** (Cima di) [Ries]. - 1939, 322.
- Riva** (M.) [Putia]. - 1939, 55*.
- Riva** (M. della) [Appenn. Emiliano]. - 1914, 164 inv. sci, 229 inv. sci - 1915, 88 inv. sci.
- Riva** (Rif.) [Pizzo della Pieve] (Della S.A.O.). - 1951, 120 (Inaug.).
- Riva** (Triangolo di). - 1939, 322.
- Riva sul Garda.** - 1889, 216 (Guida Meurer) - 1891, 72 (Ferr. con Mori).
- Riva sul Garda.** (Sottos. C.A.I.). - 1936, 283 - 1944, 21.
- Riva di Pusteria** (Sottosez. C.A.I.) [Bressanone]. - 1953, 136 (Costit.).
- RIVANO** Pietro. - Il 1^o Congresso Nazionale degli Alpini, 1924, 305.
- Rivarolo Canavese.** - 1887, 212 (Ferr. con Castellamonte).
- RIVAS** (Staffa anter. per sci Mod.). - 1911, 369.
- Riva Valdobbia.** - 1943, 26.
- RIVERA** Angelo. - Lo sci in Italia, 1930, 696;
— Lo sci e la sua nuova tecnica, 1932, 248.
- RIVERO** Michele. - Traversata delle Grandes Jorasses per la Cresta Occid., 1935, 460;
— La Cresta des Hirondelles, 1935, 621;
— La Cresta S.E. del M. Maudit, 1937, 8;
— La parete E.N.E. della Torre di S. Orso, 1938, 159;
— Finalità concrete delle scuole d'alpinismo, 1939, 470;
— Nomina a Presidente Consorzio Guide, 1941, 3;
— Vallestretta, 1950, 148;
— In tema di coraggio, 1952, 20;
— Precisazioni sulle vie della parete S.O. della P. Mattiolo (Serous), 1952, 112.
- RIVETTI** Alfredo. - Disgrazia, 1912, 25;
— Necrol., 1912, 28.

- RIVETTI Giuseppe. - Necrologia, 1952, 318.
- RIVETTI Guido Alberto. - Traversata dell'Aig. de Grépon, 1924, 89;
- Dal Grand al Petit Dru, 1924, 182;
- Alle Grandes Jorasses (Nuova via di Tronchey), 1926, 21;
- Aig. Noire du Peutérey (1^a asc. parete N.), 1928, 295;
- Calotta di Rochefort (1^a ascens. parete S.), 1929, 268;
- All'o.d.g., 1935, 96;
- Al M. Bianco per la nuova via della Cresta S.E. del P.co Luigi Amedeo, 1941, 265.
- RIVETTI Guido A. e GAIA G. - Nuove ascensioni sul gruppo di Trélatête, 1934, 419.
- Rivetti G.A., Ravelli F. e Gaia G., v. Ravelli ecc.
- RIVETTI Massimo. - Rievocaz. di Alexander Burgener, 1952, 147.
- (Nuovo) - 1935, 601 (Inaug.) - 1943, 101 - 1944, 23 - 1947, 591, 592 (Ripar.) - 1948, 236 - 1950, 115 - 1951, 186 - 1952, 309, 315, 316.
- Rivetti (Canale) [Popera]. - 1940, 112.
- Rivetti (Forc.) [Popera]. - 1932, 90 - 1940, 112.
- Rivetti Alfredo (Rif. al C. Mologna Grande). - 1921, 47 (Inaug.), 94 - 1924, XXV - 1925, LXVIII (Miglior.) - 1932, 706 - 1934, 396
- Rivetti (P.) [Popera]. - 1913, 107, 202, 230, 383³ (1*), 384 - 1927, 107* - 1940, 112 - 1949, 75*, 86 - 1951, 43*.
- Riviere Liguri. - 1887, 186 (Carta geolog.) - 1888, 331 (Di Ponente) - 1939, 345 (Di Ponente; XIII Escurs. geogr. interuniversit.).
- Rivisondoli. - 1907, 216 (Staz. inv.) - 1910, 21 (Conv. sci), 111 (Id.) - 1914, 166 (Gare sci) - 1915, 154 (Conv. inv.), 155 (Id.).
- Rivista dell'U.O.E.I. - 1922, 30, 192 Cop., 229 Cop.
- Rivista Alpina Italiana (Denominazione della Rivista mensile nei primi tre anni di pubblic. (1882-84). - 1882, 1 (Esce il 1° numero) - 11 (Norme pel contenuto).
- Rivista delle Alpi, Appennini e Vulcani (Periodico al quale si appoggiava il C.A.I., nei primissimi anni per la pubblicazione degli Atti ufficiali. - A. 74, 154 - 1931, 739 (Notizie sulla) - 1951, 105 (Cenno storico).
- Rivista della Venezia Tridentina. - 1927, 59.
- Rivista d'Italia. - 1920, 31.
- Rivista geografica americana. - 1940, 294.
- Rivista Geografica italiana. - 1897, 33, 106.
- Rivista mensile del Club alpino italiano, v. anche: Atti e Comunicati ufficiali (Discuss. alle assemb. Delegati), Redattore, Redazione e Relazione annuale). - Anno fascista (Adozione dell', per la), 1937, 176, LXXIII - 1938, 3 - 1940, 487 - 1945, 46 (Ritorna quello solare);
- Annunci sulla (Pubblicità), 1885, 268 - 1887, 104, 158 - 1888, 90 - 1923, 170;
- Cinquantenario della (1°), 1931, 739 (Riassunto storico Ratti C.);
- Comitato per la, 1898, 38 - 1899, 37 - 1900, 30 - 1901, 27 - 1902, 28 - 1903, 26 - 1904, 28 - 1905, 29 - 1906, 27 - 1907, 45 - 1908, 57 - 1909, 61 - 1910, 38;
- Comitato esecutivo per la, 1911, 35 (Indirizzo ai Soci) - 1920, 96 - 1921, 26 - 1922, 143 - 1949, 26, 158;
- Comitato delle pubblic., v. Comitato delle pubblic.;
- Commissario unico per la, 1918, 94, 192;
- Commissione per la, 1916, 96 (Istituz.), 127, 151, 199, 324 - 1917, 39, 87, 211 - 1918, 93 (Sospens.), 94 - 1953, 322;
- Commissione consultiva per la, 1911, 63 - 1912, 61 - 1913, 84;
- Compensi per articoli della, 1935, 596;
- Copertina della:
- Illustrazioni. La R.M. ebbe la copertina senza illustrazioni fino al marzo 1911 - Dall'aprile 1911 a tutto il 1932 la copertina è illustrata con vedute di paesaggi alpini - Per tutto il 1933 la copertina non ha più vedute, ma solo una illustrazione simbolica colorata. Nel 1933 concorso per la copertina, 1933, 279, 398, 571 (Esito del). Nel 1934 la Copertina riporta l'illustrazione simbolica prescelta, che viene sostituita da altra nel 1935 e fino al giugno 1936 [1935, 39]. Dal luglio 1936 a tutto il 1941 la copertina è senza illustrazioni. Nel 1942 riappaiono le illustrazioni (Paesaggi) che continuano fino all'aprile 1943. Dal maggio 1943 a tutto il 1945 il notiziario «Le Alpi» (Che sostituisce la R.M.) esce senza illustraz. Nel 1946 (Ripresa della R.M.) riappaiono le illustrazioni (Paesaggio) fino a tutto il 1951. (Nel 1951 litografie di antiche illustrazioni). Nel 1952, 1953 e 1954, la copertina è senza illustrazioni;
- Tavecchi (Cartelle per copertina), 1931, 124;
- Denominazione (Nuova) «Le Alpi», 1939, 3;
- Direttore della (v. Direttore della R.M. e Redattore);
- Discussioni sulla, 1882, 11 - 1884, 140 - 1886, 30 - 1887, 28, 34 - 1922, 254, v. anche: Atti e Comunicaz. ufficiali [Assemblee Deleg.] e Relazione annuale e Riforme;
- Esauriti (Numeri), 1886, 295 - 1888, 286 - 1891, 43 - 1912, 127, v. anche: Atti e Comunicaz. ufficiali [Circolari della S.C.];
- Fondazione della (Col nome di: Rivista alpina italiana), 1882, 1 (Indirizzo ai Soci);
- Formato della, 1884, 140 (Adottato quello eguale al Bollettino; nei primi tre anni era di maggiori dimensioni);
- Giunta esecutiva per la, 1911, 63 - 1912, 61 - 1943, 84 - 1914, 61 - 1915, 92;
- Illustrazioni della, sono elencate nella parte 2^a del presente Indice Generale - La prima illustrazione compare nel 1883 (Pag. 73, ov'è riportato il distintivo sociale); la prima illustraz. di Mont. è del 1892 (Pag. 4 e 5). Nel 1902 compaiono le illustraz.

- fuori testo - Per le illustraz. della copertina v. Copertina della;
- Indici della:
- Dieci anni (Dei primi) (1882-91), **1892**, 28, 377;
- Generale, **1911**, 64 (Progetto) - **1949**, 157 (In preparazione) - **1954**, 176 (Fondo per);
- Del 1938, **1939**, 507;
- Del 1939, **1940**, 487;
- Del 1946, **1948**, 186;
- Ventennio (Ultimo), **1911**, 374 (Progetto);
- Indirizzi ai Soci, **1882**, 1 - **1911**, 35 - **1949**, 1;
- Norme per la compilazione e per i collaboratori, v. anche: Cronaca alpina [Norme per la], **1882**, 11 - **1884**, 140 - **1923**, 76 Cop., 77 Cop., 97 Cop., 145 Cop., 173 Cop., 232 Cop., 252 Cop., 253 Cop. - **1924**, 48 Cop., XVII - **1925**, 1 Cop. - **1934**, 623;
- Notiziario «Le Alpi». Sostituisce la R.M. dal maggio 1943 a tutto il gennaio 1946;
- Periodicità della (v. anche: Riforme della). La R.M. uscì ogni mese dalla fondazione (1882) al 1915 (Salvo nel 1885 che uscì in undici numeri e nel 1908 in dieci). Nel 1916 esce in soli 9 numeri. Nel 1917 in 5 numeri (**1917**, 152, 211) - Nel 1918 in 4 numeri trimestrali - Nel 1919 in 5 numeri - Nel 1920, id. - Nel 1921 in 3 numeri (Due trimestrali ed uno semestrale) - Nel 1922 ogni bimestre - Nel 1923 ogni mese - Nel 1924, id. - Nel 1925 in 11 numeri - Nel 1926 in 10 numeri - Nel 1927 ogni bimestre - Nel 1928 e 1929, id. - Dal 1930 al 1939 ogni mese - Nel 1940 in 10 numeri - Nel 1941 ogni bimestre - Nel 1942 in 5 numeri - Nel 1943 escono 2 numeri della R.M. e 2 del Notiz. «Le Alpi» - Nel 1944, 7 numeri del Notiz. - Nel 1945, 8 numeri del Notiz. - Nel 1946, un numero del Notiziario e 6 numeri dalla R.M. - Nel 1947 e 1948 esce ogni mese - Dal 1949 al 1953 ogni bimestre - Nel 1954 ogni bimestre più un numero straordin. per K 2;
- Pubblicità sulla, v. Annunci sulla;
- Redattore della, v. Redattore;
- Redazione della, v. Redazione;
- Responsabilità articoli della, **1938**, 4;
- Riforme (Modifiche ecc.), v. anche: Atti e Comunic. ufficiali (Assem. Deleg.), Relazione annuale, **1911**, 35 - **1922**, 254 - **1924**, V - **1927**, 60 - **1929**, 460 - **1936**, 41, 42, 142 - **1943**, 51 (viene trasformata in Notiziario «Le Alpi»), 89 (Id.), 99 (Id.) - **1945**, 45, 46 - **1946**, 3 Not., 1 (Ripresa pubblic.), 279, 358 - **1947**, 32, 310, 343 - **1948**, 281, 373, 432, 435, 483 - **1949**, 1, 88, 155 - **1950**, 89 - **1951**, 105 (Cenno storico), 308 - **1952**, 66, 248 - **1953**, 170 - **1954**, 2;
- Soci (Ai nuovi), **1930**, 787 - **1931**, 191, 254;
- Varie, **1923**, 232 (Tassa cambio indirizzo) - **1925**, XCVII (Duplicati) - **1930**, 787 (Puntualità, ai non Soci, arretrati) - **1931**, 510 (Allo S.A.C.) - **1932**, 584 (Sospens. invio alle sez. morose), 647 (Id.) - **1933**, 340 (Id.), 454 (Id.) - **1934**, 41 (Prezzi abbonam.), 94 (Collaboraz. sez.) - **1935**, 545 (Sospens. invio Notiz. agli aggregati), 594 (Id.) - **1936**, 154 (Offerta collezione completa) - **1938**, 59 (Sospens. invio a guide e custodi), 283 (Arretrati) - **1947**, 189 (Abbonam.), 190 (Id.), 255 (Propagan. abbonam.), 363 (Abbonam.), 558 (Propagan.), 559 (Arretrati), 634 (Abbonam. per propagand.) - **1948**, 46 (Abbonam. sez. e propagand.), 48 (Id.), 91 (Id.), 483 (Ai vitalizi) - **1949**, 26 (Varie), 155 (Indirizzi), 184 (Abbonam.), 185² (Varie) - **1950**, 2 (Id.), 6 (Invio alle guide), 100 (Costo), 101 (Id.), 276 (Finanziam. 1951) - **1951**, 2 (Ai vitalizi, elenco Soci), 66 (Stampa a Bologna), 130 (Vitalizi), 258 (Indirizzi) - **1952**, 3 (Indirizzi), 130 (Id.) - **1954**, 170 (Stampa a Torino e costo), 270 (Numero straord. per spediz. K 2).
- Rivoli Torinese**. - **1907**, 89 (Monogr.).
- Rivoli Torinese** (Anfiteatro Morenico di). - **1882**, 32 (Studio geolog. sull') - **1886**, 224 (Carta geolog. dell') - **1887**, 381 (Studio geolog. Sacco).
- Rivoli Torinese** (Sottosez. C.A.I.) [Torino]. - **1930**, 59 - **1936**, 499 (Sciogl.) - **1937**, 83 (Ricostit.) - **1944**, 21.
- Rivoluzione Siciliana* (50^o anniv.). - **1909**, 352 - **1910**, 275, 322.
- RIZ LUIGI (Guida). - All'o.d.g., **1935**, 391.
- RIZZARDI LUIGI. - Necrologia, **1900**, 135.
- RIZZATTI FERRUCCIO. - Sulla Maiella, **1893**, 353.
- RIZZETTI ANGELO. - Considerazioni e proposte circa il P.so del Nuovo Weissthor, **1886**, 340; - Per la capanna al Weissthor, **1887**, 89; - La Palestra del C.A.I. al M. dei Cappuccini, **1891**, 231; - Necrol., **1912**, 217.
- Rizzetti Angelo (P.), v. Fallar (P.zo Nord di).
- RIZZETTI CARLO. - Delegato alla 4^a Olimpiade, **1904**, 29; - Necrol., **1931**, 499.
- Rizzi A.** (Forc.) [Sella]. - **1912**, 380.
- Rizzi A.** (Torre) [Larsec]. - **1926**, 141*.
- RIZZO G.B. - Misure assolute del calore solare fatte alla cap. Regina Margherita, **1897**, 459.
- Rjavee** (Cima). - **1936**, 99.
- Rjovina** (Giulie). - **1896**, 63*.
- ROSENDA DEL MELLE. - Socio onorario C.A.I., **1913**, 303.
- ROBBIATI GIAN DANIELE. - Necrologia, **1915**, 252.
- ROBBIATI PIERO. - Lungo le pareti Est e Sud del Pizzo Sasso Rosso, **1915**, 131.
- Robbio Lomellina* (Sottos. C.A.I.) [Vercelli]. - **1948**, 141 (Sciogl.).
- ROBECCHI AMBROGIO. - Costone Quisisana (Prime scalate), **1927**, 218; - Necrol., **1930**, 251.
- ROBECCHI ANGELO. - Alpinismo meridionale, **1925**, 220.
- Robert** (Cima) [Pamparato]. - **1909**, 131.
- ROBERT EUGENIO A. - Le opere di soccorso in Montagna, **1941**, 268.
- ROBERTI VITTORIO (Rif.) [Alla Presanella], v. Presanella (Rif.).

- Robilante**. - 1887, 212 (Ferr. da Cuneo) - 1889, 266 (Ferr. fino a Vernante).
- ROBIN A.** - Géologie pittoresque, 1903, 148.
- Robinet (M.)**. - 1892, 332 - 1910, 83 inv. - 1912, 346 inv. - 1913, 169 inv. - 1915, 218 inv.*.
- Robson (M.)** [Canadà]. - 1926, 58 - 1931, 521* - 1939, 517*, 553.
- Roburent (C.)**. - 1905, 192.
- Roe (Aig. de) [Bianco]**. - 1928, 424*.
- Roe (Aiguillette du) [Aig.s Rouges du Brouillard]**. - 1932, 486*.
- Roe (Gran) [Boucier]**. - 1907, 114*, 214*, 261* - 1910, 22*, 86, 151 - 1911, 86 - 1912, 105, 107 - 1913, 229, 231 - 1924, 251 - 1929, 108 - 1946, 304*.
- Roc (II)**, v. Paradiso (Roc del Gran).
- Roe (Rif. al Pian del) [V. Balmetta]**. - 1923, 267 (Uget).
- Rocca Francesco**. - Vicende di guerra, 1927, 350.
- Rocca Luigi**. - Per la difesa della Microfauna alpina, 1933, 434.
- Rocca Renzo (Rif.) [Pian dei Resinelli]**, v. S.E.L. (Rif.).
- Rocca (Cima)**. - 1939, 279*.
- Rocca (La) [Campa]**. - 1952, 179.
- Roccabruna (M.)**. - 1909, 324.
- Rocca Castello (Oronaye)**, v. Castello (II).
- Rocca Chiarano (M.)**. - 1926, VII.
- Roccegrosso (M.)**. - 1898, 106.
- Rocca di Mezzo (Sottosez. C.A.I.) [Aquila]**. - 1935, 596 (Scioglimento).
- Roccamelone**, v. Rocciamelone.
- Rocchandaglia**, v. anche: Campocatino (Penna di). - 1902, 90, 218 - 1907, 131* - 1911, 16 inv.* - 52 inv.* - 1924, 150*, 257* - 1951, 228, 229.
- Rocca Nera (P.) [Orsiera]**, v. Nera (Rocca).
- Roccapietore**. - 1892, 255 (Alb.).
- Roccaraso**. - 1910, 21 (Conv. sci), 111 (Id.) - 1922, 104 Cop. (Olimpiade sciistica e conv. sports inv.) - 1928, 264.
- ROCCATI Alessandro**. - I ghiacciai del gruppo Clapier, Maledia, Gelas, 1912, 141 - 1913, 134;
- Il bacino della Beonia o di Vallauria, 1914, 221, 241, 277;
- Il glacialismo nelle Alpi Marittime, 1916, 41, 75;
- Il massiccio cristallino delle Alpi Marittime, 1925, 30;
- Necrol., 1928, 424.
- Roccati Alessandro (C.) [Africa]**. - 1928, 425.
- Roccati Alessandro (P.) [Marittime]**. - 1912, 115* - 1928, 425 - 1929, 366 - 1942, 70*.
- Roccherosse (M.) [Marittime]**. - 1905, 111.
- Rocchetta (1ª)**, v. Coldai (Torre).
- Rocchetta (2ª)**, v. Alleghe (Torre d').
- Rocchetta (3ª)**, v. Valgrande (Torre di).
- Rocchetta (Croda Grande)**. - 1911, 206.
- Rocchetta (Forc. della) [Ferùc]**. - 1914, 157.
- Rocchetta (La) [Ferùc]**. - 1914, 150, 156.
- Rocchetta di Bosconero**, v. Bosconero (Rocchetta di).
- Rocchette (Cima delle) [Liguri]**. - 1906, 87 inv.*
- Rocchette (Rif.) [Panie]**. - 1939, 401*.
- Rocchette-Piovene**. - 1906, 276 (Ferr. con Asiago).
- Rocchetto d'Arianna (Uso della funicella da valanghe)**. - 1953, 110.
- Rocchi Vincenzo**. - Montepiano (Ricordo di E. Bertini), 1887, 408.
- Rocchia (Sasso di)**. - 1933, 561*.
- Rocchia Azzurra (Gr. Paradiso)**, v. Azzurra (Rocchia).
- Rocchia bassa e roccia alla**. - 1946, 58.
- Rocciacotello (M.)**. - 1916, 232.
- Rocciamelone**. - A. 74, 154 - A. 75, 88³, 137 (Lapide a Vitt. Eman. II), 183 (Cappellaricordo) - 1882, 104 - 1889, 253*, 348 - 1890, 5, 25, 182², 259, 405 (Danneg. busto Vitt. Eman.), 433 (Id.), 436 - 1891, 72 (Busto Vitt. Em.), 196 (Disgr.), 265 (Nuovo busto Vitt. Em.), 345, 395 - 1893, 201, 331 (Salito e disceso in ore 6.20) - 1894, 321, 424* - 1895, 349, 382 - 1896, 67 inv. - 1897, 104 (Nel 1588) - 1898, 33, 55 inv., 74, 138*, 308 (Disgr.), 440 - 1899, 148, 210 (Statua Mad.), 316 (1500 persone sul), 460 - 1900, 52, 282*, 320, 395 - 1901, 113*, 124, 355 (Fenom. ottico), 384, 462 - 1902, 133, 403, 433 - 1903, 499 (Monogr.) - 1904, 466, 468 - 1905, 18, 307 (Disgr.) - 1906, 88 inv.*, 126, 220, 334 (Monogr. Ferrari) - 1907, 112 - 1908, 92, 94, 134, 135, 136, 137, 177 - 1909, 46², 87, 154 inv., 157, 158 inv. - 1910, 83, 87², 117, 119, 149², 152 - 1911, 51, 52, 85, 86 - 1912, 51, 52, 78 - 1913, 26, 107, 202, 231, 232, 336 (Asc. Tuckett 1874) - 1914, 287, 288², 289², 343, 344 - 1915, 122, 135*, 147² (1*), 218² - 1916, 54, 55, 86³ (1*), 155*, 160, 226², 227 - 1917, 198 - 1930, 686 (Prog. funivia da Susa) - 1932, 770 (Funiv. al) - 1933, 86 - 1936, 140 (Leggenda delle Vette) - 1939, 70 (Fenomeno magnetico) - 1940, 24 (Pezzo da 75/13 sul) - 1941, 29 (Caverne del), 99 - 1946, 256 - 1949, 83 - 1952, 151, 345, 346 - 1953, 190 inv.
- Rocciamelone (C.)**. - 1889, 254 - 1893, 331.
- Rocciamelone (Cappella-Rifugio S. Maria al)**. - A. 75, 183 - 1937, 438.
- Rocchia Nera (Breithorn)**, v. Nera (Rocchia).
- Rocciatori e sciatori (Sottosez. C.A.I.) [Lodi]**. - 1945, 4, 56.
- Rocchia Viva [Gran Paradiso]**. - 1882, 22 - 1889, 258* - 1890, 20* - 1894, 268* - 1899, 77 - 1906, 59 - 1907, 79², 244* - 1908, 92*, 96*, 177², 178 - 1909, 157 - 1910, 118², 153 - 1911, 87, 118 - 1912, 51, 78 - 1913, 324* - 1914, 343*, 345² (1*), 369* - 1915, 244 - 1916, 160, 234* - 1927, 268* - 1928, 280* - 1935, 530* - 1939, 390 inv.*, 548 inv. - 1941, 167 - 1943, 85 - 1945, 43 - 1946, 304* - 1950, 307.
- Rocchia Viva (Gemelli di)**. - 1894, 256 (Orient.)*, 268 (Occid.)* - 1895, 44 (Occid.)* - 1896, 545 - 1908, 92 (Trav.)*, 96 (Id.)* - 1935, 527 (Orient.)*.

- Rocchia Viva** (L. della). - 1909, 56 - 1910, 378.
- Rocciavré** (Gruppo). - 1892, 332 - 1940, 176 (Guida scist. Girardi), 404 (Id.).
- Rocciavré** (M.). - 1889, 374 - 1892, 332 - 1893, 365 - 1900, 129 inv. sci - 1901, 138 inv. sci - 1905, 431 - 1906, 169 - 1910, 83 inv. - 1912, 113 inv. - 1916, 228* - 1917, 197*, 198* - 1924, 16, 193*.
- Rocce delle Alpi**. - 1951, 388 (Nangeroni).
- Rocclosa** (Cima) [Passirio]. - 1934, 567* - 1935, 198*.
- Rocciose** (Montagne) [Canadà], v. Montagne Rocciose.
- Rocciose** (Montagne) [Stati Uniti], v. Montagne Rocciose.
- Roccoli Loria** (Rif.), v. anche: Legnone (Rif. al M.). - 1888, 218 - 1889, 17, 175 (Inaug. e serv. ost.), 205 (Id.) - 1890, 32, 32 (Serv. osteria; il 1° introdotto dal C.A.I.), 57 (Id.) - 1891, 25 - 1902, 314 - 1905, 159 (Regol.), 202 (Tariffe) - 1931, 374 - 1940, 63 - 1943, 101 - 1944, 23, 51², 51 (Distr.) - 1945, 27 (Id.), 35 (Id.) - 1947, 588 - 1951, 308 (Ricostr.) - 1954, 3 (Museo natur. Nogara), 71, 116 (Museo natur., Cappelletta, giard. alp.), 171 (Id.), 260 (Id.).
- Roces** (Bec de) [Sella], v. Carola ed Elena (Torri).
- Roces** (Pilastro, Torre di), v. Rozes.
- ROCH** André. - Karakorum Himalaia, 1948, 180; — Images d'Escalades, 1948, 230; — Garhwal Himalaia, 1948, 364 - 1951, 287; — Die Klassischen Gipfelbesteigungen der Alpen, 1951, 319; — Everest 1952, 1953, 52; — Ricognizioni e difficoltà al Dhaulagiri, 1953, 209; — Il tentativo al Dhaulagiri, 1953, 276.
- ROCH** A. e **DYRENFURTH** N. - Everest 52 (Film), 1953, 384.
- ROCH** A., **STEUR** F. e **ZOGG** D. - Schweizer im Himalaia, 1951, 287.
- Rochasiers** (Arête des), Comprende le seguenti Vette: P. Charlet Georges, P. Damesme, Alice, P. Damesme Maurice, P. Ecles, P. Tournier Léon e la Q. 3608. - 1927, 112 (P. Charlet Georges)*, 112 (P. Damesme Alice)*, 112 (P. Damesme Maurice)*, 112 (P. Tournier Léon)* - 1928, 167 (P. Charlet Georges), 167 (P. Damesme Alice), 167 (P. Damesme Maurice), 167 (P. Éales), 167 (P. Tournier), 432 (P. Charlet), 432 (Trav.)* - 1930, 26 febb. (P. Éales), 26 febr. (P. Tournier), 26 febr. (Trav.)* - 1948, 89 (Q. 3608)*.
- ROCHAT** Edoardo. - Necrologia, 1911, 195.
- ROCHAT-CENISE**. - Jacques Balmat du M. Blanc, 1932, 123; — Le ski, 1938, 13, 235.
- Rochelbrune** (Pic de). - 1882, 21 - 1886, 276 - 1891, 250, 369 - 1894, 265* - 1895, 33* - 1898, 57 inv., 524 - 1901, 293 - 1903, 294 - 1907, 1 - 1913, 9³ (2*), 229³ - 1916, 160 - 1926, 16 inv.* - 1933, 621 - 1941, 167*.
- Rochelbrune** (Rif. al Pic de). - 1897, 98 (Prog.).
- Rochefort** (Aig. de). - 1900, 323* - 1904, 427 - 1908, 103, 177 - 1909, 48*, 155*, 244 - 1910, 65*, 115, 150*, 151*, 157*² - 1911, 119, 121, 133 - 1912, 116³, 253 - 1915, 23 - 1920, 22*, 240 - 1928, 202 sci, 316 - 1929, 261, sci, 262, 270, 333 - 1933, 391 - 1935, 253* - 1937, 358* - 1938, 519 - 1940, 138 - 1942, 6, 48.
- Rochefort** (Calotta di). - 1895, 1, 3 - 1910, 66*, 150*, 151*, 157² - 1929, 268* - 1930, 176*, 187 - 1941, 60.
- Rochefort** (C. de). - 1893, 146 - 1899, 461 - 1900, 27 - 1902, 16 - 1910, 55 - 1913, 76, 141.
- Rochefort** (Cresta). - 1915, 23 - 1934, 107 - 1939, 512 - 1941, 60 - 1951, 189.
- Rochefort** (Dôme de). - 1882, 31, 130 - 1889, 319* - 1890, 26* - 1909, 244* - 1910, 68*, 115, 150*, 151*, 157² - 1911, 119, 166 - 1912, 116, 253 - 1915, 23 - 1920, 240 - 1928, 316* - 1929, 270 - 1939, 223 - 1950, 255 (Disgr.).
- Rochefort** (M. de). - 1899, 196 (Centr.)*, 423 (Sud.)* - 1900, 114 (Sud.)*, 120 (Nord)*, 121 (Centr.)* - 1913, 235 (Sud.)* - 1951, 377 (Sud.)*.
- ROCHE** Frison. - Il ponte di neve, 1953, 386.
- ROCHE** Joseph. - Disgrazia, 1899, 223.
- Rochemolles**. - 1889, 368 (Incend.), 400 (Sottoscriv.) - 1929, 450 (Trav. da, al Cenisio) inv. sci - 1931, 131 (Valanga).
- Rochemolles** (V. di) [Rif. in]. - 1919, 48 (Prog.), poi v. Scarfiotti (Rif.).
- Rocher** (Tete de), v. Frassati P.G. (Rocher).
- Rocher** du Mont Blanc, v. Blanc (Rocher du).
- Rochère** (Grande). - 1891, 299 - 1892, 9 - 1897, 387 (P. Occid.) - 1905, 246* - 1908, 140 - 1913, 179* - 1916, 226 - 1934, 566* - 1937, L.X.
- Rochère** (Grande) [Gruppo]. - 1913, 179.
- Rochers** (Rif. inf. ai) [Bianco]. - A. 75, 158, 190.
- Rochers** (Rif. sup. ai) [Bianco], v. Sella Q. (Rif.).
- Rochers** Cornus, v. Cornus (Rochers).
- Roches** (P. des). - 1914, 343, 377.
- Rochere** (P. de la). - 1903, 52.
- Rochouse** (Grande). - 1926, 38 - 1927, 112* - 1928, 124, 129 - 1934, 635 - 1948, 89*.
- ROCHOLL**... - Disgrazia, 1890, 344.
- ROCHU-Mery**. - Lo sport ed il corpo umano, 1935, CLIII.
- ROCKFELLER** Theo. - Als autozigeuner in den Bergen, 1935, 339 - 1939, 235.
- Rocky Mountain Climbers**. - 1931, 584.
- Rocky Mountain Club**. - A. 75, 191 (Costit.) - 1885, 108.
- Roda** (Cima di) [Pale di S. Mart.]. - 1910, 119 - 1915, 147 - 1934, 567* - 1935, 199*.
- Roda** (P.co di) [Duranno]. - 1911, 165* - 1912, 54*, 115 - 1914, 320* - 1915, 273, 276, 281 - 1918, 140* - 1928, 352*.
- Roda** del Mulon, v. Mulon (Roda del).
- Roda** di, del....., v. rispettivi nomi propri.
- Roda** di Vael, v. Vael (Roda di).
- Roda** (Val di), v. Val di Roda.
- Rodano** (Gh. del). - 1883, 60 (Studi sul), 1886, 386 - 1941, 294 (Disgr.).

- Rodari Gino** (Rif.) [M. Pora]. - 1938, 8 (Cessione al propriet.) - 1948, 474 (Distr.).
- Rodé** (Forc. del). - 1914, 154.
- Rodelheil** (P.) [Sella], v. Lúesa (Sass da Ia).
- Rodella** (Col) [Sella]. - 1892, 61 (Sent.) - 1941, 106 inv. sci.
- Rodella** (Col) [Sarentino]. - 1941, 214.
- Rodella** (Grotta della). - 1906, 171.
- Rodella** (Rif. al lago), v. anche: Radseehütte. - 1916, 294, 297.
- Rodes** (P.zo di). - 1884, 95 - 1886, 335 - 1887, 136, 370 - 1888, 68 - 1889, 383 - 1890, 175 - 1891, 26 - 1892, 344 - 1895, 359 - 1896, 180 - 1904, 377 - 1910, 119.
- Rodi** (Isola di). - 1915, 350 (Eскур. zoolog.).
- Rodi** (P.zo di). - 1915, 282.
- Rodisdagro** (Cima di). - 1915, 280.
- Rodizza** (M.), v. Gradizza (M.).
- Rododendri** (D'oro, d'arg. e di bronzo) (Premi per film). - 1954, 324.
- Rododendro** (Fióre). - 1907, 191 (Nelle Alpi Marittime) - 1933, 668.
- Rododendro** (leggenda) - 1933, 668.
- Rododendro** (Soc. alpin. trentina). - 1933, 500.
- Rodohines** [Albania]. - 1942, 64 (P. Orient.)*.
- Rodojnes** (Maja) [Albania]. - 1932, 695.
- Rodoretto** (C.). - 1929, 217 inv. sci.
- Roen** (M.). - 1890, 91 (Panor. dal) - 1895, 356.
- Roen** (Rif. al M.), v. anche Rifugi: Mangili A., Oltradige e Ueberetscher hütte. - 1892, 60 - 1896, 209 (Nuovo) - 1916, 202, 253 - 1925, LXXXVI, poi é sostituito dal Rif. Oltradige.
- ROERICH** Nicola. - L'arte delle altezze, 1931, 40.
- ROERO DI CORTANZE O.** - Ricordi dei viaggi al Cashmir, Tibet e Turkestan, 1882, 94.
- Roèse** (Tête de). - 1892, 261 - 1894, 114 - 1907, 393 - 1908, 95 - 1941, 167.
- Roèse** (Tête de) [Biv.]. - 1925, 110, VIII - 1926, LXXI - 1928, 238, 244 - 1931, 756 - 1944, 23 - 1951, 186 - 1952, 314, 315, 316.
- Roèse** (Toponimo). - 1938, 490.
- Roffel** (Cime di). - 1887, 39 - 1889, 66 - 1900, 33, 36 (Occ. ed Orient.), 39 (Id.), 46 (Id.) - 1902, 407 - 1906, 172 - 1910, 87, 149, 152 - 1912, 50, 77, 117 - 1917, 71 - 1937, 150 - 1940, 53 (Orient.)*, 53 (Occid.)*, 153.
- Roffel** (Cresta di). - 1900, 33.
- Roffel** (P.so di). - 1900, 39 (Occid. ed Orient.), 46 (Id.).
- Roffel pass**, v. Roffel (P.so Occid. di).
- Rogemit** (Maja e) [Albania]. - 1941, 193*, 194, 251*.
- ROGER** (Major). - Et son baromètre, 1936, 289 - 1938, 388.
- ROGER FRISON-ROCHE**. - L'appel du Hoggar, 1938, 181.
- Rogers** (Peak) [Canadá]. - 1911, 86.
- ROGERS** Samuel. - Cenni biografici, 1939, 326.
- Roggero G. e Galli P.**, v. Galli e Roggero.
- Roggia** (Bocch. di). - 1888, 100.
- Roggia** (P.zo). - 1888, 100.
- ROGGIA** Vittorio (Guida). - Necrologia, 1935, 158.
- RÖGGLA** Aleardo. - Decesso, 1918, 141; — Necrol., 1918, 181.
- Roghé** (Cima) [Marittime]. - 1898, 484 - 1899, 197 inv.*, 232 - 1911, 121².
- Roghé** (Serre). - 1897, 140* - 1899, 252.
- Rogica** (Giulie). - 1906, 451*.
- ROGISTER** Ludwig. - Kleine Führer durch die Lechtaler Alpen, 1953, 387.
- Rognais** (Les). - 1913, 142.
- Rogneda** (Bocch. di). - 1887, 130, 131.
- Rogneda** (Cima di). - 1903, 165 (Orient. o Nera), 166 (Occid. o Rossa)*, 169 (Orient.) inv.*, 180 (Orient.) inv.*, 182 (Occid.)*, 182 (Orient.)*² - 1909, 296 - 1910, 150 (Occid.), 150 (Orient.)² (1 inv.) - 1914, 18 (Occid.)*², 18 (Orient.)*², 289 (Occid.)*, 289 (Orient.)* - 1915, 121 (Occident.)*².
- Rognosa della Guercia** (Testa), v. Guercia (Testa Rognosa della).
- Rognosa d'Etiache**, v. Etiache (Rognosa d').
- Rognosa di Sestriere**, v. Sestriere (Rognosa di).
- Rohrbach** (Rif.). - 1916, 272.
- ROHMEN** Max. - Alpine Welt, 1925, XXI.
- Rohtang** (Pass) [Himalaia]. - 1947, 67, 73.
- Ror** Giuseppe. - Necrologia, 1927, 57.
- Rola** (F.). - 1900, 384 (Sorgenti del).
- Rola** (V.). - 1910, 381 (Impianti idroelett.) - 1932, 60 (Operaz. mil. dell'Eserc. Piemont. per la difesa della).
- Roise** (Grande). - A. 75, 151 - 1898, 481*, 489* - 1915, 121 (P. N. e Centr.)* - 1922, 136*².
- Roise** (C. Grande). - 1899, 458.
- Roise** (Petite). - 1898, 481*, 489* - 1899, 458.
- Roisetta**. - 1889, 381 - 1891, 292 - 1892, 278 - 1901, 60 - 1902, 132* - 1905, 296, 432 - 1907, 213 - 1909, 45, 83, 87 - 1910, 85, 87², 117 - 1911, 50², 119 - 1912, 78, 79 - 1913, 142, 202², 232 - 1914, 289 - 1915, 121 - 1916, 54³ - 1935, 336 - 1947, 550*.
- Roja** (Rif.) [Resia]. - 1944, 23.
- Rol** (P.). - 1884, 22 - 1885, 73 - 1886, 151.
- ROLA** Marcello. - Necrologia, 1953, 307.
- Roland** (Brèche de) [Pirenei]. - 1884, 32 (Rif. grotta alla) - 1952, 223, 225.
- Roland** (Casque de) [Pirenei]. - 1936, 432.
- ROLANDI** E. - Relazione 1° concorso intern. cine-alpin. C.A.I. - Fisi Trento 1952, 1953, 54.
- ROLANDO** A. - Ortlerspitze e Valli attigue, 1893, 276; — Il confine italiano nelle Alpi Marittime, - 1898, 427.
- Role** (Cima di Costa delle) [Cenera]. - 1952, 397* inv.*
- Roletta** (Imposta della). - 1909, 16 inv.
- Roletta** (M.). - 1891, 23 - 1907, 79 - 1910, 85 - 1911, 52² - 1912, 116.
- ROLETTA** Giorgio. - Le condizioni geografico-econom. d'un comune alpino, 1930, 540, 601, 673, 757; — Per un istituto di studi alpini, 1931, 48.
- ROLFO** Federico. - Necrol., 1894, 374, 418.
- Rolla** (M.). - 1922, 64.
- Rolle** (P.so di). - 1931, 48 (Rif. per sciatori) - 1934, 51 (Aperto per la stagione inv.), CLXV (Id.), 338 (Carta sciist. T.C.I.).
- ROLLIER** Rodolfo. - Necrologia, 1945, 29.

- RÖLLIN A. e TÄUBER C.** - Calanca-Misox-Avers. Club Führer (3° Vol.), 1936, 149.
- Rollin** (Gobba di). - 1916, 54 - 1940, 147² - 1948, 144.
- Rolling Pin** (The) [Nuova Zelanda]. - 1937, 35.
- Rollspitze.** - 1907, 170 - 1908, 90.
- Rolses** (Bec des). - 1897, 156.
- Roma.** - 1882, 25 (Viaggio a piedi da, a Milano e Venezia) - 1886, 93 (Lapide a Q. Sella) - 1890, 225 (XXII Congr. C.A.I.) - 1895, 417 (2° congr. geogr. ital.) - 1898, 171 (Alpin. a) - 1911, 136 (Congr. geogr. intern.), 194 (Espos. della sez. al Castel S. Angelo) - 1920, 154 (XLIV Congr. C.A.I.) - 1930, 21 (Adunata delle Guide), 487 (E le popol. montane dell'Italia Centr.) - 1933, 616 (Adunata delle Guide), 686 (Id.) - 1934, 552 (2° adunata delle Guide), 680 (Id.) - 1936, 231 (1° mostra naz. d'arte sportiva) - 1939, 333 (La Mont. alla 3ª Quadrien. di), 404 (Guida d'I., T.C.I.), 507 (Adun. sportivi)² - 1949, 22 (LX Congr. C.A.I.).
- Roma** (Cima) [Brenta]. - 1887, 405 - 1894, 445² - 1895, 58 - 1897, 320² - 1930, 69 sci* - 1938, 276* - 1939, 340 sci - 1952, 179.
- Roma** (C.) [Ande]. - 1934, 323*.
- Roma** (C.) [Groenlandia]. - 1935, 191.
- Roma** (Cresta) [Viso]. - 1923, 187 - 1937, 36* - 1947, 406.
- Roma** (M.) [Ande]. - 1954, 33.
- Roma** (Prov.). - 1890, 345 (Guida, Abbate) - 1892, 213 (Carta della).
- Roma** (P.) [Groenlandia]. - 1935, 190*, 394.
- Roma** (P.) [Popera]. - 1920, 196.
- Roma** (P.) [Viso]. - 1905, 286* - 1919, 70 - 1923, 187 - 1933, 497* - 1934, 34* - 1937, 36 - 1939, 388 inv.* - 1947, 406² (1 inv.*).
- Roma** (Rif.) [Trentino]. - 1909, 26 (Progetto), 55 (Id.) - 1910, 291 (Sottoscriz. pel).
- Roma** (Rif.) [Ries], v. anche: Kesselerhütte ed U.N.I.T.I. (Rif.). - 1943, 101 - 1944, 6 (Daneg.), 23 - 1945, 50 - 1947, 63, 414, 591, 592 (Ripar.) - 1948, 383 - 1949, 18 (1° accant. sez. Roma), 36 (Id.), 76 (Id.), 181 - 1950, 113 (2° accant. Roma), 131, 267 - 1951, 238 (Effic.) - 1954, 63 (Campeggio sez. Roma).
- Roma** (Sentiero) [Rif. Gianetti - Rif. Allievi]. - 1929, 68 - 1930, 766 - 1935, 6 - 1954, 172.
- Roma** (Sez. C.A.I.). - A. 74, 37, 50, 56 - A. 75, 4 - 1882, 5, 25, 50 - 1884, 3, 19, 37, 52, 95, 118, 119 - 1885, 59, 80 bis, 121, 304 - 1886, 36, 167, 276, 354 - 1887, 33, 67, 68, 123, 125, 215, 253 (Ann.) - 1888, 18, 59, 185, 284 (Ann.) - 1889, 26 - 1890, 57, 161, 225, 345 - 1891, 42, 141, 207, 247 - 1892, 151, 168 (Ann.), 182, 232 - 1893, 131, 191, 193, 256, 341, 368, 382, 401 - 1894, 54, 134, 159, 162, 200, 211, 249, 361, 364, 422, 447, 452 - 1895, 82, 83, 95, 128, 170, 186, 216, 268, 284, 345, 432, 434, 479 - 1896, 68, 70, 115, 230, 237, 241, 297, 315, 491, 538 - 1897, 218, 232, 482 - 1898, 171, 197, 224, 239, 275 (25° anniv. fond.), 531 - 1899, 26, 30, 68, 107, 159, 204, 206, 214, 318, 465 - 1900, 23, 225, 308, 332 - 1901, 17, 27, 420 - 1902, 28, 104, 139, 218, 291 - 1903, 22, 58, 111, 141, 144, 195, 301, 461, 493, 514 - 1904, 25, 29, 57, 77, 146, 246, 383 - 1905, 21, 87, 221 - 1906, 22, 32, 100, 189, 229, 258, 481 - 1907, 36, 82, 120, 181, 219, 266, 308, 356, 504, 539 - 1908, 37, 58, 104, 143, 149, 224, 296, 297 - 1909, 53, 61, 92, 135, 165, 175, 231, 301, 393, 439 - 1910, 21, 288 - 1911, 159, 194, 346 - 1912, 23, 87, 122, 156, 160, 247, 300, 346 - 1913, 84, 331, 363 - 1914, 61, 392 - 1915, 32, 154, 158, 165, 194, 225, 323, 352, 358 - 1916, 96, 160, 166 - 1917, 83, 256 - 1918, 94, 98, 143 - 1919, 1, 119, 199 - 1920, 57, 148, 154 - 1922, 98, 141 (Boll.), 145 Cop. (Boll.), 229 (Boll.) - 1924, III, XXI (Cinquant. fondaz.) - 1925, VIII, XIX², XXXII, LXXI, LXXIX - 1926, VII, XIV, XXI, XXII, LX, LXXI, LXXX, C - 1927, 118, 353 - 1928, 232 - 1929, 130, 377 - 1930, 227, 320, 378, 495, 639, 767 - 1931, 52, 64, 254 - 1932, 574, 584 - 1934, 98, 101, 159 - 1935, 207 - 1936, 239 - 1937, 38, 132, 213², 214, XLI, XLIX, LX, LXI, LXXIII, LXXIV - 1938, 67, 230², 231, 286², 343, 344, 403, 405, 457, 458, 459 - 1939, 6, 7², 120, 122, 287, 340, 508 - 1940, 173, 230, 260, 400, 452, 488² - 1941, 3, 116, 174, 292² - 1942, 9, 110 - 1943, 5, 54, 101 - 1944, 7, 20, 23, 34, 42, 43 - 1945, 34, 40, 50 - 1946, 2 Not., 127, 252 - 1948, 333, 384 - 1949, 18, 36, 76, 86 - 1950, 92, 113 - 1954, 63, 128, 378.
- Roma** (Torrione) [Pordoi]. - 1933, 561*.
- Romagna.** - 1900, 58 (L'Appenn. della; studio geolog.).
- ROMAGNOLI G.** - Bozzetto dell'« Alpino », 1930, 55 febr.
- Romana** (Torre), v. Averau (Cinque Torri).
- Romance** (Alpi). - 1938, 80 (Studio toponom. De Simoni).
- Romanelli** (Grotta) [Puglie]. - 1939, 517.
- Romania.** - 1940, 505 (Monti della).
- Romariswandkopfl.** - 1947, 348.
- Rombo** (P.so del). - 1933, 613.
- Rombon** (M.). - 1917, 100 - 1934, 231, 567*.
- ROMEAN** Colombano. - Inaugur. lapide al traforo di Touilles, 1911, 300.
- Romeo** (Rif.) [V. Spluga]. - 1950, 82 (Priv.).
- ROMETSCH** Fritz. - Rettung aus Bergnot, 1948, 431.
- Rometta.** - 1897, 453.
- ROMPANI** Pietro (Portat.). - Sospeso, 1903, 23.
- Romsdalthorn** [Norvegia]. - 1883, 28, 47 - 1886, 420 - 1891, 134 - 1938, 127* - 1941, 196.
- Romualdi** Gino (Rif.) [M. Cimone]. - 1939, 452 (Inaug.), 455 (Id.), 560 (Descriz.) - 1945, 49 (Distr.), 51 (Id.) - 1947, 64 (Ripar.), 591 - 1950, 100 - 1954, 64.
- Ron** (Campanili della Vetta di). - 1913, 20*.
- Ron** (V. di). - 1887, 129.
- Ron** (Vetta di). - 1885, 310* - 1887, 132 - 1889, 263 - 1890, 308 - 1896, 491 - 1903, 258 - 1906, 19 - 1909, 84 - 1910, 119, 150 - 1911, 364* - 1912, 52, 116 - 1913, 20*², 107² (1*) - 1914, 16*, 176*, 177*, 289 - 1920, 27*.

- Roneade** (Sottos. C.A.I.) [Treviso]. - 1947
314 (Costit.) - 1950, 218 (Sciogl.).
- Roneador** (Serra do) [America]. - 1939, 12*.
- RONCATI** Mema. - Disgrazia e necrol., 1937, LXIV.
- Roneegno**. - 1889, 179 (Stab. baln.).
- Ronche** (P. la), v. Roncia (P.).
- RONCHETTA** Luigi. - Disgrazia, 1952, 206.
- RONCHETTI** Ernesto. - Necrologia, 1909, 237.
- RONCHETTI** Pietro. - Disgrazia alla guida Brunod al C. del Gigante, 1890, 311.
- RONCHETTI** Vittorio. - Nelle Alpi di Val Grosina, 1901, 437;
— Vetta Sperella (1ª ascen. e trav.), 1902, 261;
— Piz Bernina (Ascen. pel M. Scerscen), 1906, 154;
— Alla Punta Gnifetti da Macugnaga, 1906, 345;
— Kasbek, 1910, 3;
— Un nuovo passo fra Valle Mamison e Valle Zeja, 1910, 171;
— Il circo terminale del ramo Settentr. del gh. di Zeja, 1912, 99;
— Caucasicca, 1913, 100;
— All'Uilpata-Tau da Valle Zeja, 1914, 203;
— Al M. Cevedale per la parete S.O., 1922, 86;
— Necrol., 1944, 25.
- Ronchetti** Vittorio (C.) [Caucaso]. - 1930, 141* - 1938, 358 - 1944, 25.
- Ronchetti** Vittorio (P.) [Caucaso]. - 1914, 204 - 1930, 141* - 1938, 358 - 1944, 25.
- Ronchetti** Vittorio Choeh [Caucaso]. - 1944, 25.
- Ronchi** (Bocc. dei) [Valsoera]. - 1912, 116.
- RONCHI** Carmela. - « S. Matteo al Gavia », 1948, 217.
- RONCHI** Quintino. - La guerra sull'Adamello, 1936, 107.
- Ronchina** (P.so di). - 1911, 87*, 243* - 1912, 356.
- Roneia** (P.). - A. 75, 135 - 1882, 129 - 1890, 259, 362 - 1891, 223, 395 - 1892, 372 - 1893, 365 - 1894, 321 - 1896, 487, 531 - 1898, 74 - 1901, 248, 252 inv. sci - 1899, 98 inv.* - 150 inv.* - 1904, 18, 269 - 1907, 78 - 1908, 137, 178 - 1909, 86 - 1911, 274, 344 - 1912, 51, 79* - 1913, 76, 201 inv. - 1916, 160 - 1917, 199 - 1924, 252* - 1927, 221* - 1932, 185 inv.
- Roneo** (Val Soana). - 1898, 229 (Alb. e sogg.) - 1906, 344 (Id.).
- Ronco Scivina** (Sottos. C.A.I.) [Genova]. - 1951, 130.
- Ronda** (Montagna), v. Segnara (P.zo).
- Rondadura** (P.zo di). - 1900, 395.
- Rondanino** (P.zo) [V. Brembana]. - 1902, 173 inv. sci - 1907, 265 inv.
- Ronde** (C. de la Tour). - A. 75, 189 - 1889, 351 (Est e Ovest) - 1910, 244 (Est ed Ovest) - 1915, 23 - 1932, 368 - 1948, 213 (Ovest).
- Ronde** (La) [Bianco]. - 1897, 469 - 1899, 424 - 1910, 53, 55 - 1911, 121 - 1912, 114².
- Ronde** (Tour). - A. 75, 189 - 1887, 237 - 1889, 351 - 1896, 487 - 1897, 465 - 1898, 481*, 488*, 491* - 1900, 323 - 1903, 67, 92 - 1908, 34 inv., 94 - 1910, 49, 150* - 1911, 86 - 1912, 113, 116 - 1913, 107, 229, 336 (Asc-
- Tuckett 1874) - 1914, 287, 306, 343 - 1915, 121, 122 - 1918, 90 - 1923, 145 - 1925, 146* - 1928, 130, 224, 333 - 1929, 258 sci - 1931, 179*, 252 - 1933, 274* - 1934, 566* - 1935, 35* - 1940, 138 - 1941, 62, 138* - 1949, 4 (Fot. Sella) - 1950, 149 - 1952, 297*.
- Rondel** (P.). - 1910, 87.
- RONDELLI** Ugo. - La Montagna spopolata, 1927, 262;
— Sulla decadenza demografica delle Montagne piemontesi, 1928, 336, 407;
— Il problema della Montagna visto da un montanaro, 1929, 44;
— Il problema della Montagna (Iniziativa), 1929, 209;
— Il problema della Montagna nelle Alpi Svizzere, 1929, 364;
— Lo spopolamento delle Valli, 1931, 237;
— Il Gran Paradiso sotto campana, 1932, 299.
- Rondenino** (M.) [Crocedomini]. - 1888, 77.
- Rondenino** (P.zo) [Orobic]. - 1954, 376*.
- Rondinaio** (M.). - 1886, 325 - 1891, 78 - 1893, 14 inv., 197 inv. - 1898, 182 - 1902, 19 - 1906, 91 - 1909, 157³ (1ª inv.) - 1916, 227 inv. sci - 1921, 60² - 1933, 71 - 1940, 452 - 1947, 655, 656 - 1949, 193 - 1950, 151 inv. - 1952, 107 sci.
- Rondinara** (M.) [Appenn. emiliano]. - 1886, 325.
- Rondini** (Cime delle) [Jof Fuari]. - 1901, 58 (II), 60 (Id.) - 1911, 86 (II) - 1926, 163 (I, II, III, IV)*.
- Rondini** (M. delle), v. Rondoio (Croda dei).
- Rondoio** (Croda dei). - 1882, 9 - 1916, 59 (Nord)* - 1927, 106* - 1935, 125 (Nord) - 1946, 205 - 1951, 207 (Nord)*, 207 (Sud.)*, 273 (Id.).
- Rondoio** (Gruppo). - 1935, 122.
- Rondoio** (P.so Grande di). - 1915, 282.
- Rongbuk** (Gh.) [Himalaia]. - 1923, 180, 182 - 1924, 244 - 1952, 279.
- RONZON** Antonio. - Il Cadore, 1885, 285.
- Roraima** (M.) [Guinea Britann.]. - 1885, 25, 130 - 1949, 130.
- Rorspitze**. - 1909, 156.
- Ros** (M.) [Vofréde], v. Rouss (M.).
- ROSA** Gabriele. - Guida al lago d'Iseo e alle Valli Camonica e di Scalve, 1886, 332;
— Necrol., 1897, 63, 99, 183.
- ROSA** Sergio. - Lapide a M. Finestra, 1942, 176.
- ROSA** M. - L'elemento tedesco nel dialetto piemontese, 1882, 165.
- Rosá** (Campanile). - 1924, 257* - 1931, 801* - 1934, 60 - 1943, 47*.
- Rosá** (Col). - 1900, 432* - 1902, 154 - 1914, 216, 345 - 1930, 10 (Re dei Belgi sul) - 1943, 47*.
- Rosa** (Gh.) [Karakorum Orient.], v. Siachen (Gh.).
- Rosa** (M.). Comprende le seguenti Vette, ai cui rispettivi toponimi si rimanda per le ricerche: Corno Nero (Schwarzhorn), P. Dufour, P. Giordani, P. Gnifetti, Ludwigshöhe, Nordend, P. Parrot, Vincent (Piramide), P. Zumstein.
- Rosa** (M.) [Gruppo]. - A. 75, 135 - 1882, 11, 25 (Disgr.) - 1883, 24, 86 - 1884, 5, 90, 72 -

- 1885**, 112, 212, 215, 220 - **1886**, 226, 259, 319, 378, 386 - **1887**, 20 (Fotogr.), 39, 83, 250 (Guida, Tonetti), 367 - **1888**, 315, 379, 412 - **1889**, 33 inv., 260, 396, 409 - **1890**, 28, 130, 188, 260, 268, 314, 334, 396 - **1891**, 64, 164 (Fata Morgana), 267 (Guida Tonetti), 300, 317 (Storia), 348, 382, 424, 426 - **1892**, 56, 68, 88 (Primi tentativi dal vers. di Zermatt), 148 (Guida Tonetti), 312, 335 (Curiosa scoperta sui gh. del), 351 (Storia), 361 - **1893**, 240, 252 (Messa sul), 346 (Per una cap. al) - **1894**, 322 - **1895**, 353, 354, 384, 424 - **1896**, 201, 532 - **1897**, 144 - **1898**, 341, 491 - **1899**, 36 sci, 141 - **1900**, 94, 322 - **1901**, 92, 101 sci, 386 - **1902**, 106, (Disgr.), 136, 137, 309, 407 - **1903**, 33, 71, 451, 503 - **1904**, 220 (Disgr.), 249 (Guida Casanova), 269, 271, 473, 486 - **1905**, 48, 65, 417 - **1906**, 17, 171, 215 (Bot.), 323 - **1907**, 23, 160 (Nel XVIII sec.), 211 (Miniere d'oro del), 366 (Album Curta) - **1908**, 232 - **1909**, 6, 8 - **1910**, 252 (Rete fonotelegr.), 363 - **1911**, 144 (Telef. sul) - **1912**, 10, 90 (Flora nivale del) - **1913**, 55 - **1919**, 87 (Gh. ital. del), 107 (Escurs. in sci nel), 185 (Centenario della 1^a asc. nel), 197 - **1922**, 15 (Osserv. sui gh.), 221 - **1923**, 13, 91 (Asc. inv. nel)* - **1925**, XXX, 214, XCV - **1926**, LII (Osserv. sui ghiacc. del), XCVI, CXXIV (Bibliogr. alpin. storica, scientif. del) - **1927**, 59 (Guida Ravelli), 164 (Bibliogr. alpin. storica del), 164 (Guida Sucei, Bertolini), 166, 164 (Osserv. nei gh. del), 167 (Id.), 168 - **1928**, 47 (Vette, Gugliermine e Lampugnani), 56, 124, 125, 130, 131², 132, 427 (Guida, Curta) - **1930**, 8 (Re dei Belgi nel), 185 - **1931**, 82, 425 (Osserv. sui gh. del nel 1930), 652 (Carta T.C.I.) - **1932**, 187 (Fasana), 550 (Osserv. gh. nel 1931) - **1933**, 136 (Strada del), 371 (Osserv. gh. nel 1932), 620, 680 - **1934**, CXLVII (Centenario primi tentativi asc.) - **1935**, 71 (Osserv. sui gh. del, nel 1933), 659 - **1936**, 99, 357, 417, 467, 500 (Guida M. d'I.) - **1937**, 39 (Osserv. gh. del), IX, 71 (Carta scistica del), 335 (Laghi alp. intorno al), LXXXII (16^o Campeggio T.C.I.), LXXXV², 388 - **1938**, 71 (Carta scistica T.C.I.), 80, 81, 497 - **1939**, 9, 510 - **1940**, 133, 134, 137, 138, 153, 164 - **1941**, 89, 292 - **1942**, 7, 61, 124² - **1943**, 23, 104 - **1944**, 8 (Kugy) - **1947**, 128 - **1948**, 390, 474 (Segnav.) - **1949**, 4 (Fot. Sella)², 78 - **1950**, 256 (Ricerche e recupero aereo) - **1951**, 77 (Osserv. sui gh. del), 198 (Trav. Cresta) - **1953**, 139 - **1954**, 43 (Parete E.) inv.* - 43 (Trav. Rif. Sella, Cresta S. Caterina, Nordend, Betemps in 1 g.), 48 (Campo sperim. della sped. ital. al K 2), 168 (Parete E.) inv.* - 213, 222 (Primi italiani, Cavazzani), 293 (Id.), 308 (Film), 351, 355 (Primi italiani Cavazzani).
- Rosa (M.) [Rif.]** - **1939**, 452 (Nuova denom. Rif. Bètamps).
- Rosa (Rif. del M.)**, v. Singoli toponimi.
- Rosà (Pian o Plateau)**, v. Plateau Rosà.
- Rosa (Sezioni C.A.I. del)**, v. Sezioni del C.A.I. (Convegni intersezion.).
- Rosa (Sottos. C.A.I. M.) [Parabiago]** - **1945**, 54 (Costit.).
- Rosa Titta e Borgognoni**, v. Borgognoni e Rosa.
- Rosablancche** - **1883**, 96 - **1884**, 131 - **1902**, 231 - **1910**, 117 - **1928**, 125 - **1935**, 334.
- Rosa dei Banchi (M.)** - **1884**, 22 - **1885**, 28, 73 - **1888**, 42 inv. - **1891**, 299 - **1900**, 51 - **1901**, 406 - **1908**, 93 inv. 96, 134, 136, 176, 177, 178 - **1909**, 86, 89 inv.* - 131, 159 - **1910**, 83 inv.² - **1911**, 122 - **1912**, 50, 79 - **1913**, 363 - **1914**, 391 - **1915**, 245, 283 - **1916**, 54, 160, 166 inv.* - **1917**, 115, 198 - **1943**, 103.
- Rosa Gabriele (Cima)** - **1907**, 115* - **1908**, 321 - **1920**, 117, 118.
- Rosa Gabriele (Rif.) [Al L. della Vacca]** - **1932**, 704 (Inaug.) - **1934**, 101 - **1944**, 23 - **1946**, 250 (Riapert.) - **1947**, 591, 592 (Ripar.).
- ROSADA Marino** - Disgrazia, **1935**, 155.
- Rosairy (Rif.) [Savoia]** - **1924**, XXVII.
- Rosal (Paramo del) [Ande Venezuela]** - **1953**, 23.
- Rosalba (Finestra) [Disgrazia]** - **1915**, 189.
- Rosalba (P.) [Disgrazia]** - **1908**, 419* - **1913**, 49 - **1914**, 287 - **1915**, 85 - **1922**, 115, 123 - **1932**, 363* - **1945**, 50² - **1947**, 424*², 427 - **1949**, 164.
- Rosalba (Rif.) [Grigna Merid.]** - **1905**, 400 - **1906**, 259 (Inaug.) - **1907**, 94 inv. - **1911**, 92, 224 inv. - **1913**, 41 - **1929**, 68 - **1931**, 373 - **1944**, 23, 51² - **1947**, 591, 592 (Ripar.) - **1949**, 128 - **1950**, 100 (Ricostruito nel 1954).
- Rosalba (Torre) [Grigna Merid.]** - **1913**, 49, 75², 76², 140, 141 - **1914**, 288², 322² (Inv.), 343, 344 - **1915**, 147 - **1917**, 199.
- Rosandra (Rif. in V.)**, v. anche: Premuda M. (Rif.) - **1933**, 397, 500 - **1935**, 151 (Inaug.), poi v. Premuda M. (Rif.).
- Rosandra (V.)** - **1933**, 333 (Scuola naz. roccia del G.A.R.S.), 397 (Rif. in) - **1934**, 263 (Scuola naz. roccia) - **1935**, 151 (Id.), 207 (Id.), 263 (Id.), 389 (Id.), 390 (Id.), 404 (Id.) - **1936**, 195, 371 (Scuola naz. d'alpin.), 372 (Id.), 413 (Id.) - **1937**, 41 (Id.), 177 (Id.), 308 (Id.), LVIII (Id.), 382 (Id.) - **1938**, 123 (Lapide a Bernardini Bruna), 456 (Scuola naz. alpin.) - **1939**, 60 (Scuola naz. alpin.), 284 (Id.), 452 (Id.), 508 (Id.) - **1940**, 4 (Scuola naz. alpin.; 10^o ann. fond.), 116 (Id.), 229 (Id.), 340 (Id.) - **1941**, 23, 273 (Vestigia storiche) - **1942**, 10 (Cippo ric. Comici) - **1943**, 119 (Scuola naz. alpin.), 47 (Scuola naz. alpin.), 60 (Id.) - **1945**, 51 (Scuola naz. alp.), 62 (Commem. E. Comici), 62 (Scuola alpin. Comici) - **1948**, 522 (Scuola alpin. Comici) - **1952**, 186 (I bruti di) - **1953**, 170 (Scuola alpin.).
- ROSANELLI Costante** - **1936**, 284.
- Rosasco (Sottos. C.A.I.)** - **1947**, 314 (Costit.).
- Rosatsch (Piz)** - **1889**, 99 - **1915**, 121 - **1952**, 240.
- Rosazza** - **1891**, 73 (Telegr.) - **1898**, 365 (Alb. alla galleria), 379 (Strade del senatore) - **1906**, 298 (Comune).

- ROSAZZA** Federico. - Necrologia, 1899, 350.
- Rosazza** Federico (Rif.) [All'Alpe strada], v. anche: Strada (Rif. all'Alpe). - 1897, 219 - 1898, 379 - 1899, 346 - 1900, 337 - 1909, 329 (Ampliam.) - 1924, XXVII - 1925, LXVIII (Miglioram.) - 1951, 186.
- Rosbodenjoeh.** - 1933, 485 inv. sci.
- Roschan** (Pamir). - 1948, 151.
- Roschiesuoi** (Cima) [Cernerà], v. Loschiesuoi.
- Roschitz** (M.) [Caravanche]. - 1935, 155 (Disgr.).
- Ros da Putia** (I), v. Putia (Ros da).
- Roseg** (Chiodo da ghiaccio). - 1935, CXXV.
- Roseg** (P.zo). - 1882, 119 - 1883, 131 - 1884, 19 inv.* - 23 inv., 56 inv. - 1885, 110 - 1886, 192, 323 - 1890, 30*, 308*, 316, 369* - 1891, 316 - 1892, 252, 281 - 1893, 15 inv., 50* - 1896, 491 - 1897, 392 - 1898, 41* - 1899, 233 inv. - 1900, 95* - 1901, 302 (Disgr.) - 1901, 432 - 1902, 185*, 216 - 1904, 55 - 1907, 169, 170, 217*, 503, 538 - 1908, 92, 137, 142 - 1910, 250*, 281*² - 1911, 51², 54², 97, 246*, 364* - 1912, 52, 91, 114*, 116, 282 - 1913, 32, 202, 230, 231 - 1914, 322² - 1915, 189 - 1921, 95* - 1922, 232 Cop. - 1926, CXXIII (Disgr.) - 1929, 107 - 1930, 188 inv. - 1933, 490² - 1934, 151, 174, 175 inv.* - 1935, 210, 264 - 1936, 47 - 1940, 181 - 1941, 232 - 1947, 424 - 1948, 146, 477 inv. - 1949, 4 (Fot. Sella), 7, 165*, 166* - 1950, 307 - 1951, 82 - 1952, 240² - 1954, 43.
- Roseg** (Porta). - 1887, 369 - 1890, 368 - 1891, 316, 317 - 1893, 50 - 1902, 185* - 1904, 56, 233 - 1907, 170, 503 - 1949, 166, 168, 169, 170.
- Roseg** (Val). - 1941, 204 sci.
- Rosengarten**, v. Catinaccio.
- Rosenhorn.** - 1898, 457*.
- ROSENKRANZ** Giorgio. - 5ª Torre della Cresta S. dell'Aig. Noire di Peutérey, 1946, 265;
- Lyskamm Orient. (Salita diretta vers. N.E.), 1949, 70;
- Parete Nord dell'Aig. Noire Peutérey, 1950, 148;
- Attraverso i Pirenei, 1953, 279, 351;
- Disgrazia al M. Api, 1954, 241.
- Rosenlauri** (Gh. di). - 1893, 405 (Disgr.).
- Rosenmittel.** - 1952, 240.
- ROSENTHAL** Joseph. - Schutzhütten und Unterkunftshäuser in den Alpen, 1888, 144;
- Verzeichniss der Schutzhütten und Unterkunftshäuser in den Alpen, 1900, 303.
- Rosetta** (La) [Pale di S. Mart.]. - 1887, 335, 399 - 1889, 241, 250 - 1890, 75, 85, 179 - 1891, 387 - 1892, 18, 61 (Sent.) - 1893, 291, 399, 417 - 1894, 435*, 436*, 446 - 1895, 44*, 491 - 1897, 320 - 1900, 331 - 1901, 416 - 1902, 322 - 1904, 484 - 1905, 431 - 1907, 81, 170 - 1908, 41 inv., 177 - 1909, 43, 78, 83 inv., 85², 131 inv., 155, 158, 159 - 1910, 83, 116, 118, 119* - 1911, 83 - 1912, 52, 77²*, 114 116²*, 278* - 1913, 49 - 1914, 320 - 1915, 146, 147, 282 - 1927, 45* - 1937, LXXVI, LXXXI - 1939, 510 - 1945, 48 - 1947, 654 - 1951, 186 - 1953, 144.
- Rosetta** (Figlio della). - 1889, 203* - 1891, 367 1894, 435* - 1898, 254*.
- Rosetta** (P.so della). - 1889, 251 - 1893, 291, 399.
- Rosetta** (P.) [Bernina], v. Rosso (P. Sud del Sasso).
- Rosetta** (Rif.), v. anche: Pedrotti G. (Rif.). - 1887, 116 (Prog.) - 1889, 176, 250, 265 - 1890, 77 - 1908, 434 (Sent.) - 1910, 80 (Sent. col Rif. Mulaz) - 1911, 25 (Id.) - 1916, 253 - 1925, LXXXV - 1938, 9 (Staz. radio fon.) - 1939, 284 (Cambia denom. in Rif. Pedrotti Giovanni) - 1951, 55 (Id.).
- Rosette** (Cima delle). - 1920, 82.
- Roshit** (Maja) [Albania]. - 1941, 251*.
- Rosicchianti.** - 1886, 124 (In alta Montagna).
- ROSIER** (Aiutante). - Disgrazia, 1892, 203, 256 - 1893, 16.
- Rosignano** (Sottos. C.A.I.) [Livorno]. - 1944, 19, 34 - 1947, 412 - 1948, 188, 236, 523 - 1949, 63 - 1950, 42, 317.
- Rosim** (Crode di). - 1909, 156.
- Rósole** (Rif. al L. delle), v. Branca C. (Rif.).
- Rosole** (M.). - 1882, 7* - 1887, 356 - 1892, 163, - 1905, 432 - 1906, 368 - 1908, 212 - 1911, 348 - 1912, 52, 78, 79², 114, 115 - 1913, 107, 336 (Asc. Tuckett 1866) - 1933, 429 - 1945, 48.
- Ross** (P. dei) [Sorapis]. - 1928, 65.
- Rossa** (Alpe di Croda) [Sesto]. - 1932, 70.
- Rossa** (Cima) [Gavia]. - 1926, 43*.
- Rossa** (Cima) [Lepontine], v. Giove (M.).
- Rossa** (Cima) [Redasco]. - 1896, 491 - 1897, 1 - 1898, 487 - 1910, 348 - 1911, 84, 121, 123.
- Rossa** (Cima) [Ries]. - 1939, 265.
- Rossa** (Cima) [Venoste]. - 1940, 513.
- Rossa** (Cima la) [Viù]. - 1890, 331*.
- Rossa** (Cima di Corna), v. Postalesio (Cima di).
- Rossa** (C. della). - 1886, 209.
- Rossa** (C. della P.) [Grivola]. - 1893, 282*.
- Rossa** (Cima Pietra) [Retiche], v. Pietra Rossa (Cima).
- Rossa** (Corna) [Cenisio]. - 1913, 141* - 1915, 282* - 1925, 255*.
- Rossa** (Corna) [Concarena]. - 1910, 370* - 1911, 86*, 87*, 122* - 1912, 80.
- Rossa** (Coston di Croda) [Sesto]. - 1932, 281, 284.
- Rossa** (Cresta) [Valdobbia]. - 1941, 112*.
- Rossa** (Croce) [Graie], v. Croce Rossa.
- Rossa** (Croda) [Ampezzo]. - 1884, 137 - 1885, 27 - 1886, 165 - 1887, 187* - 1888, 53, 59 - 122, 285, 368 - 1890, 270, 316 - 1891, 32, 1893, 338 - 1896, 62* - 1902, 191 - 1907, 111, 117 - 1927, 103* - 1935, 146*, 434 - 1937, 329* - 1942, 178* - 1946, 205 - 1950, 183 - 1951, 201* - 1952, 26 (2ª asc. par. S.E.), 55 inv., 240, 397 inv.* - 1954, 31 (2ª asc. par. S.E.).
- Rossa** (Croda) [Sesto]. - 1886, 386 - 1891, 138* - 1893, 23 - 1895, 26 - 1913, 76*, 76 (Cima O.)*, 383 (Cima O.)*, 383* - 1915, 120⁴ (1*), 153*, 281² (1*) - 1920, 191* - 1932, 19, 70, 197, 202, 276, 280 - 1933, 390 - 1934, 675*, 677* - 1940, 348 - 1948, 144 - 1949, 75* - 1952, 91.
- Rossa** (Forca) [Cantoni di Pelsa]. - 1927, 89.
- Rossa** (Forca) [Ponze]. - 1947, 517.

- Rossa** (Forc. di Cresta). - 1939, 258.
Rossa (La Forca) [Auta]. - 1934, 86 inv. sci.
Rossa (Gruppo Croda) [Ampezzo]. - 1951, 201 - 1954, 45.
Rossa (Guglia) [Cozie], v. anche: Militi (Parete dei). - 1882, 152 - 1896, 332* - 1898, 138 - 1899, 460 - 1902, 402 - 1905, 158, 431 - 1909, 266* - 1913, 202, 203 - 1915, 218³, 245 - 1916, 118, 160* - 1939, 112* - 1941, 167.
Rossa (Guglie di Croda) [Sesto]. - 1915, 281 (Ovest)*, 1928, 351*.
Rossa (L. della). - 1889, 256, 337, 376 - 1891, 252 - 1894, 425.
Rossa (Nodo Rocca) [Tenibres]. - 1939, 111 inv.*, 111* - 1950, 29, 84.
Rossa (Rif. Parete) [Avelengo]. - 1947, 414 - 1948, 384 - 1950, 131.
Rossa Est (P.so della), v. Crampiole (P.so di).
Rossa (P.so della) [Lepontine]. - 1892, 279 - 1893, 176, 285 - 1894, 260, 324 - 1897, 390 - 1898, 95 - 1899, 303.
Rossa (P.so della) [Tenibres]. - 1906, 41 - 1939, 111 inv.*
Rossa (P.so di Balma). - 1898, 342.
Rossa (P.so di Corna). - A. 75, 12 - 1890, 357 - 1892, 6 - 1910, 85, 151, inv., 186 inv. - 1922, 62, 65, 114.
Rossa (Piccola Croda) [Ampezzo]. - 1896, 62* - 1898, 540* - 1937, 329.
Rossa (P.) [Corsica]. - 1941, 81, 82.
Rossa (P.) [Emilius]. - 1910, 150 - 1939, 392 inv.*
Rossa (P.) [Grivola]. - 1893, 240, 282* - 1895, 72* - 1943, 121* - 1945, 55.
Rossa (P.) [Suretta], v. Suretta (P.zo).
Rossa (P. della) [Gialin]. - 1916, 86*² inv.*².
Rossa (P. della) [Lepontine]. - 1891, 301* - 1892, 279 - 1893, 285, 286 - 1897, 19², 390 - 1898, 94 - 1928, 399* - 1950, 196*².
Rossa (P. di Balma). - 1898, 342.
Rossa (P. Pian di) [V. Tesso]. - 1920, 102 inv.
Rossa (Rif. al P.so di Corna), v. Cornarossa (Rif. al P.so).
Rossa (Rocca [Cima delle Lobbie]). - 1897, 197.
Rossa (Rocca) [Rocciavré]. - 1916, 228* - 1917, 198* - 1920, 102 - 1938, 221*.
Rossa (Rocca) [Tenibres]. - 1900, 246* - 1902, 97 - 1905, 17 - 1909, 48 - 1910, 87² (1*), 116 - 1912, 115* - 1925, 254*.
Rossa (Rocca) [Alta V. Varaita]. - 1919, 172 - 1923, 37*.
Rossa (Terra), v. Terra Rossa).
Rossa (Testa) [Tenibres]. - 1905, 16 - 1906, 475 - 1950, 29*.
Rossa (Val), v. Val Rossa.
Rossa di Sea (P.). - 1913, 141.
Rossa (Forc. di Spina). - 1925, 123 sci - 1935, 582.
Rossa Viva, v. Rocca Viva.
ROSSARI Luigi. - All'o.d.g., 1935, 96.
ROSSARO Edgardo. - Pittore di Montagna, 1930, 752;
 — Dipinti di Montagna, 1932, 286.
Rosshoden (Weissmies). - 1897, 305.
Rosshodenborn. - 1882, 31, 93 - 1887, 369² - 1892, 56.
Rosshoden pass. - 1889, 414 - 1910, 152.
Rosse (Cima delle Pale). - 1943, 107 (P. Sud)*.
Rosse (C. delle Pale). - 1886, 383 - 1900, 329 - 1911, 58 inv. sci - 1928, 395, 397 - 1948, 465 sci.
Rosse (C. delle Roccie) [P. d'Arnas]. - 1903, 116.
Rosse (P.so delle Crepe), v. Crepe Rosse (P.so delle).
Rosse (Roccie) [Rocciamelone]. - 1889, 253* - 1910, 87², 152.
Rosse (Teste) [Venoste]. - 1940, 514.
Rosset (C. des) [Grand Cornier]. - 1893, 48*.
Rosset (Dent des) [Grand Cornier]. - 1892, 56* - 1893, 48*.
ROSSET Giuseppe. - Il congresso del C.A.F. ad Algeri, 1886, 173;
 — Da Algeri a Bougie per la Cabilia, 1886, 310.
Rossetto (C.). - 1888, 269 - 1891, 10.
ROSSETTO Casel Livio. - Mont Blanc de Seillon (1^a asc. e trav. ital.), 1903, 1.
Rosshorn. - 1913, 107 inv. sci.
Rosshorn (Rif.) [Berchtesgaden]. - 1936, 44.
Rosshorn. - 1939, 316.
Rosshörner. - 1888, 282 (Orient.), 284 (Id.).
Rosshornscharte. - 1939, 316.
Rossti Alessandro. - Una salita al M. Disgrazia, A. 75, 8;
 — Necrol., 1932, 191.
Rossti Attilio G. - Ricordi di una evasione, 1931, 505.
Rossti Bartolomeo. - Sorapis, 1887, 174.
Rossti C. - La Valle di Rendena, 1940, 10.
Rossti Domenico. - Ricerche ornitologiche sulle Montagne d'Abruzzo, 1949, 21.
Rossti Enrico. - Necrologia, 1907, 543.
Rossti G.B. - Vecchio Piemonte, 1930, 61 febr.;
 — Guida di Alba e dintorni, 1931, 245.
Rossti Pietro. - Il gruppo della Schiara, 1952, 38.
Rossti Rino. - La parete Nord del Pizzo di Coca, 1911, 251;
 — Nuovi itinerari nel Gruppo Scalino-Painale, 1914, 175;
 — Il M. Oronaye (1^a asc. Cresta E.N.E.), 1924, 77;
 — Il Castello, 1930, 161.
Rossti Sandro. - Saluzzo ed il suo ex circondario, 1940, 458 - 1941, 63.
Rossti Vincenzo. - Guerra in Montagna, 1902, 288.
Rossti Virgilio. - Disgrazia, 1932, 770.
Rossi (C. dei Sassi). - 1898, 22*.
Rossi (M. dei). - 1947, 427 inv.
Rossi (P.zo dei) [Forno]. - 1915, 44, 122.
Rossi (P. dei Sassi). - 1896, 162, 433 (N. e S.), 491 (N.) - 1897, 20 (S.) - 1898, 22 (N.)* inv.*², 23.
Rossi Egisto (Rif.) [M. Lisina]. - 1921, 94 - 1926, 71, LXXXVIII - 1932, 574 - 1944, 23 - 1947, 581 (Passato in territ. iugoslavo), 588.
Rossier G. (Rif.) [Dent Blanche]. - 1932, 382 - 1947, 534.
ROSSIGNOLI Ercole. - Decesso, A. 75, 150.
Rossin (P. del). - 1896, 105*.

- Rossini Angelo. - P.zo Torriione Orient., 1902, 1;
— I Torrioni Magnaghi, 1905, 241;
— Ago di Sciora, 1906, 465.
- Rossini Antonio. - Il concorso di sci in Val-
sassina, 1907, 166;
— Commemorazione, 1953, 167.
- Rossini Ant. e Bertani Franc., v. Bertani e
Rossini.
- Roskopf. - 1909, 85 inv. sci - 1910, 84 inv. sci.
Roskopfütte (Vipiteno), v. Cavallo (Rif. al M.).
- Roskuppe (Gesäuse). - 1951, 128 inv.* - 1952,
26, 89, 90, 92, 94, 94 inv.²
- Rosso (Ballon) [Corsica]. - 1940, 32* - 1941, 82.
- Rosso (Biv. Sasso) [Bernina]. - 1935, 654 -
1936, 465 (Inaug.) - 1944, 24.
- Rosso (Canalino) [Avio], v. Giuello (Forcellino).
- Rosso (Capo) [Corsica]. - 1940, 30 - 1941, 80,
81², 82.
- Rosso (Cima del) [Lepontine]. - 1908, 134.
- Rosso (Cima di) [Sissone]. - 1893, 417 - 1894,
394² - 1900, 294 (Disgr.) - 1903, 224 inv.
sci - 1906, 10 inv. sci - 1909, 85 inv. sci -
1912, 49², 51* - 1913, 107 inv. sci - 1918,
92 - 1922, 61 - 1924, 308* - 1927, 115*, 169* -
1929, 429 - 1930, 426* - 1932, 347, 349 -
1934, 82 - 1940, 452 - 1941, 209 sci - 1947,
423*, 424², 427³ (1 inv.), 428*.
- Rosso (Cima Piano) [Venoste]. - 1940, 514.
- Rosso (Col del). - 1920, 108.
- Rosso (C.no) [Gressoney], v. Rothorn.
- Rosso (C.no) [Olen]. - 1954, 3.
- Rosso (Fil). - 1893, 51*.
- Rosso (Forcel). - 1913, 142, 230.
- Rosso (Forcola di) [Sissone]. - 1929, 429 -
1932, 344.
- Rosso (Giogo) [Aurine]. - 1934, 373.
- Rosso (M.) [Ala], v. Nona (B.ca di).
- Rosso (M.) [M. Nero]. - 1917, 53, 58.
- Rosso (M.) [Oropa]. - 1902, 136, 271 - 1904,
460 inv. - 1913, 202.
- Rosso (M.) [Vazzeda]. - 1909, 44², 48*, 155* -
1913, 107 - 1930, 426* - 1934, 669 - 1937, 366.
- Rosso (Naso). - 1939, 266.
- Rosso (P.so del Canalone) [Ovarda]. - 1904, 33.
- Rosso (P.so di M.) [Vazzeda]. - 1937, 366.
- Rosso (P.zo) [Devero], v. Crampiole (P.zo di).
- Rosso (P.zo) [V. di Lei]. - 1912, 208* - 1913,
140*.
- Rosso (P. del Forcel). - 1913, 142*, 230* -
1916, 213.
- Rosso (P. del Forcel) [Adamè]. - 1916, 213*.
- Rosso (Rif. Rio) [Aurine], ex Daimer hütte. -
1916, 297.
- Rosso (Sasso) [Bernina]. - 1898, 336 - 1911,
52 (P. Nord)², 122 (Id.)² - 1914, 322 (P.
Nord), 323 (Id.) - 1915, 121 (P. Nord)*,
121 (P. Sud o Rosetta)*, 122 (P. Nord)*,
122 (P. Sud)*, 131 (P. Nord e Sud).
- Rosso (Sasso) [Dolomiti]. - 1936, 195.
- Rosso (Grande Sasso) [Ries]. - 1939, 322.
- Rosso (P.so Sasso) [Bernina]. - 1912, 113 inv.
sci, 379* - 1941, 204 sci.
- Rosso (Piccolo Sasso) [Ries]. - 1939, 322.
- Rosso (Soglio) [Pasubio]. - 1934, 249² - 1941,
124*.
- Rosso (Gruppo Soglio) [Picc. Dolom.]. - 1934,
248.
- Rosso (Torro), v. Faller (P.zo di).
- Rosso di Braies (Sasso). - 1896, 163.
- Rosso di Predoi (P.zo). - 1934, 370, 374 - 1952,
296.
- Rosso di Scersen (M.), v. Scersen (M.).
- Rossola (Cima) [Giudicarie]. - 1911, 86 - 1927,
117*.
- Rossola (Cima) [Ossola]. - 1897, 213.
- Rossola (M. La) [Dolomiti]. - 1933, 561*.
- Rossola (P.so della). - 1887, 173.
- Rossruck, v. Cavallo (Dosso di).
- Rossruckscharte, v. Dosso (Forca del).
- Rösstein. - 1909, 43 - 1912, 113.
- Rossteinnadel. - 1912, 113.
- Rosstock. - 1914, 345.
- Rosszähne (Grosse), v. Terra Rossa (Denti di).
- Rostagno (B.co alto di). - 1890, 259 - 1903,
162 - 1905, 113 - 1950, 28².
- Rostagno (P.so di). - 1905, 112 - 1939, 111 inv. sci.
- Rostania (Giard. alp.). - 1901, 147, 305.
- Rostro d'oro. - 1933, 210, 384, 442, 677 - 1934,
55, 398, 455, 628 (Al Guf. Cuneo), 684 (Id.) -
1935, 657 (Guf. Bolzano) - 1936, 508 (Al
Guf. Teramo) - 1937, LXI - 1938, 10, 77,
231, 452 - 1939, 7, 77, 221, 451 (Norme
riassunt.) - 1940, 133, 138, 141 - 1941, 4,
116 (Istruttori).
- Rostrum (Peak) [Columbia Britan.]. - 1938, 102*.
- ROTA Angelo. - Vagabondaggio nel sottosuolo
dei Pirenei, 1952, 35.
- ROTA Jole. - Disgrazia e necrol., 1939, 340.
- ROTA Nani. - Disgrazia e necrol., 1939, 340.
- ROTA Rodolfo. - Disgrazia, 1935, 393.
- Rotabili, v. Singoli toponimi.
- Rotella (Buco della). - 1885, 96.
- Rotella (M.). - 1899, 25 - 1912, 113, inv. sci
156 inv. sci - 1928, 266 sci - 1943, 42 (Itin.
sciist.).
- Rotello (M.). - 1914, 166 inv.
- Rotgshirr. - 1946, 369*.
- Rotgundspitze. - 1911, 86.
- Roth (Cerro) [Ande]. - 1950, 146*.
- ROTH FRITZ (Guida). - Disgrazia, 1886, 185.
- ROTH G. - Lamartine et la Savoie, 1929, 62.
- ROTH DE MARKUS A. - Autour de Zermatt
(La Chapelle de Hueten), 1900, 29.
- Rothal, v. Rottal.
- Rothböck (Campan. di) [Ortles]. - 1926, 44*.
- ROTHE E. - Nachtrag (Bis 1936) zum Bücher-
verzeichnis der Alpenvereinsbücherei, 1940,
121, 288.
- Rothe Fluh. - 1907, 78.
- Rothe Grat Scharte, v. Spina Rossa (Forc. di).
- Rothenkogel. - 1909, 43.
- Rothenstöckhorn. - 1917, 199.
- Rothental (P.so E. di). - 1931, 487 inv.
- Rothenthalhorn. - 1896, 430 - 1920, 132*.
- Rotherdspitze (Sciliar), v. Terra Rossa (Cima di).
- Rother Thurm. - 1909, 43.
- Rothewand (Algäu). - 1890, 208 (Disgr.).
- Rothewand (Alberg). - 1909, 85 inv. sci² -
1910, 88 inv. sci - 1912, 115 - 1913, 107
inv. sci - 1914, 320 inv. sci.

- Rothewand (Catinaccio), v. Vâel (Roda di).
Rothgrätli. - 1896, 397 - 1917, 199.
Rothgundspitze. - 1907, 78.
Rothlhorn. - 1914, 344.
Rothkopf. - 1909, 43, 85 inv. sci.
Röthlspitze. - 1915, 282 sci.
Rothorn (Arosa). - 1893, 417 - 1916, 227.
Rothorn (Di Brienz). - 1889, 389 (Prog. ferr.) - 1892, 98 (Ferr.) - 1893, 405 (Disgr.) - 1894, 165 (Ferr.).
Rothorn (Federn) [Blümlisalp]. - 1889, 423.
Rothorn (Findelen). - 1901, 384.
Rothorn (Formazza). - 1888, 414* - 1931, 397, 487 inv. - 1938, 176 sci - 1948, 94, 240 sci.
Rothorn (Gressoney). - 1897, 451*, 479* - 1898, 209* - 1912, 79, 80 - 1913, 202 - 1940, 487 - 1941, 60, 167 - 1942, 204 - 1950, 78* - 1952, 402.
Rothorn (Grüben). - 1893, 49*.
Rothorn [Macugnaga]. - 1889, 65 - 1900, 36, 46 - 1902, 309 - 1937, 152.
Rothorn (P.so del) [Roffel]. - 1900, 43, 46.
Rothorn (Weissmies). - 1925, 234 (Inner)*2.
Rothorn (Windgällen). - 1910, 84*.
Rothorn (Zinal). - A. 75, 137 - 1882, 56 - 1883, 107 - 1884, 55, 94 - 1885, 218 - 1886, 63, 67, 192, 277, 366, 386 - 1887, 156 - 1888, 325 - 1889, 65, 221, 272, 330, 366 - 1890, 183, 270, 336 - 1891, 366 - 1893, 53³ - 1894, 246, 320, 370 (Disgr.) - 1895, 51 (Disgr.), 148, 384, 439 (Disgr.) - 1897, 389 - 1899, 23⁴, 427 - 1901, 26, 177 - 1902, 24, 116 - 1903, 63, 138, 448 - 1904, 374, 464, 486 - 1905, 19, 28, 109* - 1906, 60 - 1907, 112, 170, 306, 402³ (1*) - 1908, 95, 177², 309 - 1909, 84, 86, 87 - 1910, 295 - 1911, 17 inv., 119 - 1912, 51², 79, 114 - 1913, 142, 374² - 1914, 320, 321, 345 - 1915, 22 (1864), 23 - 1920, 109 - 1921, 63 - 1923, 89 inv.* - 1924, 1 - 1925, 51 - 1928, 55 - 1929, 26* - 1930, 188* - 1934, 107 - 1935, 332 - 1936, 290 - 1941, 62² - 1946, 122, 368* - 1947, 94, 301 - 1949, 7, 33 - 1951, 41 (Statist. asc. par. E.), 82, 132 (Statist. asc. par. E.), 188, 190 - 1952, 92, 237, 238⁵, 239, 240 - 1954, 351, 353.
Rothorn (Zinal) [Unter]. - 1896, 527.
Rothschock, v. Rotstock.
Rothspitze (Hintere), v. Saent (Cima Rossa di).
Rothwand-Kreuzkopf. - 1935, 496*.
Rothwandspitze (Sextener), v. Rossa (Croda) [Sesto].
Rotie (Piz) [Sella]. - 1915, 121, 122, 147 - 1935, 494*, 518*.
Rotonaria (o Rotonara) (M.). - 1900, 250 - 1926, 32* - 1930, 760*.
Rotonda (R.ca) [Vens]. - 1902, 97 - 1939, 111* - 1950, 33*2.
Rotondo (Bric) [Pelvo d'Elva]. - 1893, 69.
Rotondo (Gruppo M.) [Corsica]. - 1929, 296 - 1941, 79, 84.
Rotondo (M.) [Appenn. Abruzz.]. - 1899, 204 inv. - 1904, 476 - 1909, 199 - 1925, LXXIX.
Rotondo (M.) [App. tosc.]. - 1914, 191 - 1915, 20.
Rotondo (M.) [Corsica]. - 1882, 10 - 1884, 56 inv. - 1929, 296*2.
Rotondo (M.) [M. Morrone]. - 1891, 208.
Rotondo (M.) [Orobic]. - 1902, 19.
Rotondo (Motto), v. Rabbi (P.zo di).
Rotondo (P.zo) [Lepontine]. - 1885, 347 - 1888, 332, 414 - 1904, 89 inv. - 1910, 19 inv.* sci, 36, 86 - 1911, 53 inv.*, 54 inv.* - 1912, 51 - 1925, 235*2 - 1930, 20 febr. sci - 1940, 347*.
Rotondo (P.zo) [Gruppo]. - 1933, 620.
Rotondo (Torre) [Corsica]. - 1929, 296*.
Rotondo (Rif.). - 1929, 58 - 1932, 384 (Ricostr.) - 1939, 346 (Segnav.).
Rotondo (P.so di Sasso) [Stelvio]. - 1928, 394 sci.
Rotpleisskopf. - 1903, 134 inv. sci³ - 1905, 15 inv. sci.
Rotspitzen v. Cuécenes (Pizzas).
Rotstock (Engelberg). - 1910, 84 inv. sci - 1911, 86 - 1912, 78, 79 inv. - 1916, 227.
Rotstock (Uri). - 1890, 397 - 1908, 235 (Guida Dübi) - 1917, 199.
Rotta (Croda) [Marmarole]. - 1928, 350* - 1952, 344*.
Rotta (Croda) [Tessa]. - 1950, 198*.
Rotta (Forc. di Croda) [Marmarole]. - 1946, 7 - 1951, 245.
Rottalhütte. - 1886, 85.
Rottalsattel. - 1915, 22*.
Rotto (Giogo). - 1940, 514.
Rotvand (o Rotwand, o Rotewand), v. Rothwand e Rothewand.
Rouchon (Pic) [Cozie]. - 1882, 21.
Rouge (Chapeau) [C. e M.], v. Chapeau Rouge.
Rouge (Cheval) [Charmoz]. - 1914, 320.
Rouge (C. de la Coste) [Aillefroide]. - 1924, 83, 201.
Rouge (C. de la Muraille) [Paradiso]. - 1882, 9 - 1886, 151.
Rouge (C. de Mont.). - 1902, 232, 233.
Rouge (Roc) [Sarrasins]. - 1910, 149* - 1914, 160* - 1932, 177*.
Rouge des Lacs (Aig.) [Valpelline], v. Lacs (Aig. Rouge des).
Rouge de Triolet (Aig.), v. Triolet (Aig. Rouge de).
Rouges (Aig.s) [Chamonix]. - 1883, 24 - 1901, 25 - 1928, 54², 133.
Rouges (C. des) [Delfinato]. - 1887, 365*.
Rouges (Crête des Boeufs), v. Q. 3405.
Rouges (Les) [Bianco]. - 1902, 241*.
Rouges (Rochers) [Pelvoux]. - 1924, 205.
Rouges (Rif. ai Rochers) [Bianco]. - 1903, 314 (Abband.) - 1904, 245 (Id.).
Rouges du Dolent (Aig.s), v. Dolent (Aig.s Rouges du).
Rouges de Triolet (Monts), v. Triolet (Monts Rouges de).
Rouget (Tête de) [Delfinato]. - 1931, 114*.
Rougnous (M.). - 1897, 95 inv., 387 inv.
Rouies (Les) [Delfinato]. - 1888, 51, 408²* - 1889, 20 - 1890, 88³ (1*), 407* - 1891, 395 - 1895, 123* - 1896, 36 - 1899, 423 - 1900, 98 - 1902, 100 - 1925, 92 sci² - 1936, 97 sci.
Rouilles (Rif.) [V. Thures], v. Rhuilles (Rif.).
Roult (o Ruit) [Roccie]. - 1912, 50, 113, 116.
Rous (P.) [Cozie]. - 1885, 220.

- Rouss (M.)** [Vofrède]. - 1905, 296 - 1909, 47, 82 - 1915, 121 - 1950, 76*.
- Rouss (P. del)** [Graie]. - 1946, 359, 360.
- Roussa (C. della)**. - 1883, 32 inv.
- Rousse (Aig.)** [Delfinato]. - 1882, 21.
- Rousse (Aig.)** [Graie]. - 1887, 365* - 1890, 18*, 406 - 1891, 254 - 1892, 54 (Petite)* - 1908, 237 - 1901, 209 - 1912, 51 - 1913, 123 - 1914, 343 (Grande e Petite), 377 (Id.).
- Rousse (Flèche)**, v. Flèche Rousse.
- Rousse (Grande)** [Graie]. - 1885, 218 - 1889, 106 (P. Sud)*, 107 (P. Nord) - 1893, 101* - 1898, 164 (P. Nord e Sud)* - 1907, 20 (P. Nord)*, 146 (Id.)* - 1911, 39 (P. Sud)*, 52 (Id.)* - 1913, 55 - 1915, 245 (P. Nord), 245 (P. Sud)² (1*) - 1916, 63, 165 (P. Sud)*, 227 (P. Nord e Sud) - 1918, 33 - 1925, 92³ (1*) - 1927, 170* - 1928, 280* - 1932, 702* - 1947, 222 - 1948, 170 (P. Sud) inv.*
- Rousse (C. Grande)** [Graie]. - A. 75, 189 - 1889, 47, 107* - 1927, 170* - 1928, 280*.
- Rousse (Grande)** [Gruppo]. - 1911, 36 - 1948, 38.
- Rousse (Grande)** [Roc della]. - 1911, 39*, 52*.
- Rousse (P.)** [Rutor]. - 1892, 247 - 1894, 171 - 1898, 103.
- Rousse (P. de Balme)**. - 1891, 60*, 364*.
- Rousse (Ravine)**. - 1948, 121.
- Rousse (Tête)** [Rif.]. - 1900, 296 - 1935, 212 (Inaug.) - 1951, 247 (Radio telef.).
- Rousses (Bec des)**. - 1915, 122*, 154*, 218*.
- Rousses (Brèche des Grandes)**. - 1888, 408* - 1890, 88²* - 1906, 488².
- Rousses (C. des)** [Hermite]. - 1897, 156.
- Rousses (C. des Grandes)**. - 1900, 304 (Trav.)* - 1906, 488².
- Rousses (Grandes)** [Delfinato]. - A. 75, 89 - 1885, 107* - 1887, 365 (P. N. e S.)* - 1890, 88 (P. Nord), 88 (P. Sud) - 1891, 138 inv. - 1928, 133 - 1933, 621 (L'Etendard).
- Rousses (Grandes)** [Gruppo]. - 1898, 74 - 1904, 482 (Osserv. ghiacc. del), 484 (Id.) - 1907, 278 - 1911, 287 - 1914, 287.
- Rousses (Mur des)**, v. Prazon (Tour de).
- Rousses (Pic du Lac Blanc des Grandes)**. - 1924, 107*.
- Rousses o Rousse (P. des)** [Hermite]. - 1903, 14*, 20*.
- Roussette (La)**. - 1887, 138 - 1893, 53 - 1911, 120.
- Roussin (Bars del)**. - 1911, 151*.
- ROUSSY Albert**. - Lavori letterari e scientifici delle associazioni alpinistiche, 1940, 219.
- ROUSTAN Alfred**. - Necrologia, 1905, 23.
- Rouvi (M.)**. - 1892, 195 - 1897, 479 - 1913, 107 inv. - 1914, 289 - 1923, 114*.
- Rouvi (Torriione N. del)**. - 1920, 127*.
- Roux (Cap)** [Esterel]. - 1899, 93.
- Roux (C. di)**. - 1940, 434.
- ROUX-PARASSAC Emile**. - Paul Guillemin, un grande et digne alpin, 1932, 123.
- ROVATI Faustino**. - Gita al M. Guglielmo, 1884, 33;
- Da Brescia allo Stelvio e da Condino ad Anfo, 1885, 251;
- In Val Caffaro, 1886, 384;
- Nel gruppo dell'Adamello, 1888, 271 - 1890, 68;
- Il Rifugio Salarno danneggiato, 1888, 276;
- Necrol., 1892, 98.
- Rovato**. - 1911, 315 (Inaug. ferr. con Iseo).
- ROVELLA Nazareno**. - Alpinismo Siculo (Sulle Madonie per rocce e nevi), 1931, 234;
- Su pei Monti, 1935, 330.
- Rovellasca (Sottos. C.A.I.)**. - 1949, 95 (Dalla sez. Desio a Saronno).
- ROVERE Bruno**. - Atletica pesante, 1911, 229.
- Rovere della Luna (Sottos. C.A.I.)** [Trento]. - 1945, 54 (Costit.).
- Rovereto**. - A. 74, 131 (Escurs. a, da Recoaro), 156 (Id.) - 1883, 108 (Guida di, Boni).
- ROVERETO Gaetano**. - Escursioni geologiche nel gruppo del Marguarese, 1904, 28;
- Geomorfologia delle Valli Liguri, 1905, 231;
- Studi di geomorfologia, 1908, 437;
- I Monti della Calabria in rapporto ai terremoti, 1909, 152;
- Le grand Cervin, 1922, 94;
- La conca di Courmayeur, 1925, 181;
- Forme della terra (Trattato di geologia morfologica), 1925, CVII.
- Rovereto Gaetano (P.)** [Liguri]. - 1909, 86*, 161* - 1937, 163 - 1942, 107*.
- Rovereto (Sez. C.A.I.)**. - 1942, 9 - 1944, 20, 24, 59 - 1945, 40, 41, 56 - 1946, 2 Not.
- Rovereto (Sottos. C.A.I.)** [Trento]. - 1928, 236 - 1931, 240 - 1941, 288 (Trasfor. in sez.) - 1949, 195.
- Rovereto G. Bozano L. e Questa E.**, v. Bozano ecc.
- ROVESTI Guido**. - Inchiesta sulla produzione delle piante officinali, 1941, 65.
- Rovigo (Sez. C.A.I.)**. - 1934, 570, 680 - 1937, 214 - 1938, 122 - 1939, 287 - 1944, 20 - 1945, 10, 26, 40 - 1954, 128.
- Rovina (Cima della)** [Marittime]. - 1896, 425 - 1898, 485.
- Rovina (Cima della)** [V. Mazia]. - 1919, 133.
- Rovina (C. della)**. - 1901, 175 (Traversata del, nel 1795) - 1903, 124, 503 - 1918, 169 (Storia) - 1930, 352.
- Rovina (L. della)**. - 1910, 378, 381.
- Rovina (Rif. in V. della)**, v. Genova (Rif. in V. della Rovina).
- Rovina (Sella della)** [Venoste]. - 1940, 514.
- Rovina (Serra della)**. - 1942, 70*.
- Rovina (Testa della)** [Marittime]. - 1898, 100 inv.*, 439 - 1900, 356* - 1903, 124 - 1910, 88* - 1911, 121*² - 1915, 245* - 1929, 289.
- Rovine (C. delle)**, v. Rovina (C. della).
- Rovine delle Alpi (Le)**. - A. 74, 12, 178 - A. 75, 171 - 1890, 153 - 1927, 289.
- Rovino (Poggio)**. - 1899, 189.
- Rovino (Poncione di)**. - 1916, 125*.
- Rovi Porro (Sottosez. C.A.I.)** [Desio]. - 1944, 19.
- ROVNER DE SEVERINO Ana**. - Aconcagua, 1954, 190.
- Rozes (Bec des)**. - 1891, 75*, 366* - 1895, 74.
- Rozes (Pilastro di)**. - 1948, 257 (S.E.)* - 1951, 42 (Id.), 253 (Id.) - 1952, 26 (3^a asc. par. S.E.), 28, 395 (Statist. asc. par. S.E. e

- spig. S.O.) - 1953, 78, 141 inv.* - 1954, 45 inv.*.
- Rozes** (Spigolo di). - 1954, 45 (3°) inv.*
- Rozes** (Tofana di), v. Tofana (Di Rozes).
- Rozes** (Torre di). - 1936, 195.
- Ru** (Torroni del) [Balme]. - 1911, 84* - 1912, 78, 377*.
- Rua** (M.). - 1912, 84.
- Ruapahu** (Vulcano) [Nuova Zelanda]. - 1885, 312.
- Rubat** (R.ca). - 1912, 87 inv., 346.
- RUBESOTER** Engelbert (Guida). - Disgrazia, 1886, 217, 270, 390.
- RUBI** Christian. - Lo sci - Sciare è facile, 1940, 238, 405.
- RUBI** Peter (Guida). - Disgrazia, 1886, 185.
- Rubren** (Gran), v. Riouburent (M.).
- Ruche**. - 1907, 80*.
- Ruchen**. - 1896, 21* - 1907, 80 (Klein) - 1913, 202 - 1914, 286.
- Ruchen-Fensterturns**. - 1937, LXIV (Disgr.).
- Ruchen Glärnisch**. - 1898, 57 inv. - 1903, 88 inv., 452.
- Ruchenköpfe**. - 1913, 108*.
- Rüchl**. - 1910, 116* - 1916, 227.
- Ruchstock**. - 1916, 227.
- Rueke** (M.). - 1936, 450 sci.
- Rucksack Club** (Manchester). - 1931, 584 - 1935, 441.
- Rucksack Club Journal** (The). - 1937, 214 - 1948, 181 - 1949, 180* - 1952, 326* - 1953, 390 (50° anniv. fond. Club).
- RUDATIS** Domenico. - Monte Coldai, 1925, 207; — Rivelazioni dolomitiche, 1927, 85, 148; — La Torre d'Alleghe, 1928, 381; — Il Pan di Zuccherò della Civetta (Monogr.), 1929, 153; — Nuove ascensioni e problemi da risolvere nel Gruppo della Civetta, 1929, 179; — Necrologia di Heinrich Pfannl, 1929, 221; — Nuove ascensioni nel gruppo del Brenta, 1930, 243; — Nuove ascensioni nel Gruppo del Civetta (Durante il 1929), 1930, 339; — La direttissima alla Cima della Busazza dalla Val dei Cantoni, 1930, 519; — La Cima Maria José, 1931, 197; — Scuola di arrampicamento, 1931, 438; — Sport d'arrampicamento, 1932, 100; — La pittura di Montagna alla XVIII biennale di Venezia, 1932, 678; — Il Campanile di Brabante, 1934, 59; — Il riconoscimento del « Sesto grado », 1935, 113, 163; — Il regno del « Sesto grado », 1935, 345, 406; — Costatazioni circa il progresso dell'alpinismo italiano, 1935, CXXXVII; — Monti e Valli Bellunesi, 1936, 46 - 1937, XVIII; — L'italianissima torre delle torri, 1936, 203; — Das Letzte im Fels, 1937, 45*, LIII - 1938, 102; — All'o.d.g., 1937, 308; — Il sentimento delle Vette, 1938, 133.
- RUPD** Giorgio. - Disgrazia, 1888, 360 - 1895, 359, 413.
- RUDDER** (Madame). - Dante et la Montagne' 1935, 660.
- Rudeel Rob**. - 1917, 54, 55.
- RUDHARDT**... - Disgrazia, 1888, 280.
- Rudi**, v. Circo Ovest (Croda Rossa).
- Rudi e Cranz Christel**, v. Cranz e Rudi.
- RUDIFERIA** Peter. - Disgrazia, 1887, 373.
- Rudizza** (M.) [V. Idria], v. Gradizza (M.).
- Rudolfs hütte**. - 1882, 31 - 1947, 347.
- RUFFINI** Giovanni. - Le Montagne di, 1931, 483.
- RUFFONI** Ferruccio. - Il Passo di Presena, 1891, 146; — Alla Cima Tosa, 1891, 303; — Necrol., 1891, 360.
- Rufi** (P.) [Corsica]. - 1929, 296*.
- Ruffi Kopf**. - 1914, 343 inv. sci.
- RUGGERI** Attilio. - Escursioni in Abruzzo, 1885, 284.
- Ruggeri G. e Brusoni E.**, v. Brusoni e Ruggeri.
- RUGGERO** Arnaldo. - Commemoraz. di M. Cermentati (Lo scienziato ed il patriota), 1924, 265.
- RUGGINI** Raffaello. - Necrologia, 1936, 285.
- Ruggiolo** (Cima di). - 1911, 84*, 91*, 121*, 123* - 1916, 266*.
- Ruine** (C. de la Grande). - 1927, 55 sci.
- Ruine** (Grande). - 1885, 107, 328 - 1886, 277 - 1887, 365 (P. Nord, o Brevoort)*, 365 (P. Sud, o Pic Bourcet)* - 1889, 20* (P. Nord), 20 (P. Sud), 366 - 1890, 88 - 1893, 41* - 1894, 254 (Pic Bourcet [P. Centr. ed Occid.])*² - 1895, 299 (P. Bourcet)* - 1900, 357 - 1902, 151 - 1903, 68, 315 - 1904, 391 - 1907, 111, 116 - 1911, 29 - 1927, 55 inv. sci, 170 (Pic Bourcet)*³ - 1928, 422 (Pic Bourcet, P. Nord, o Tour Germaine)* - 1933, 509 - 1935, 439 (Pic Bourcet) - 1936, 287 - 1941, 62 - 1949, 8 - 1952, 24 (Pic Bourcet)* - 1954, 167.
- Ruinette** (La). - 1885, 138, 366 - 1890, 154 - 1893, 46* - 1896, 144* - 1901, 408 - 1902, 231 - 1903, 1 - 1904, 168 - 1907, 168 - 1909, 43, 84, 158 - 1910, 115 - 1911, 372 (Asc. Whympfer)* - 1949, 7.
- RUINI** Meuccio. - La Montagna in guerra e dopo la guerra, 1919, 164.
- RUTH**... - Un viaggio nelle Alpi quattro secoli fa (1483), 1886, 129.
- Ruitor** (C., Gh., Rif., Testa, Vedette del), v. Rutor.
- Ruiz-Tolima** (Nevado) [Columbia]. - 1953, 216.
- Ruja** (Capo alla) [Corsica]. - 1940, 30.
- Rumija** (M.) [Croazia]. - 1935, 498.
- Rumerspitze**. - 1899, 99 inv.
- Rumour** (Founs d', Rif.), v. anche: Tazzetti (Rif.). - 1912, 389 - 1914, 292 - 1931, 432 - 1933, 616 (Cambia denominaz. in Rif. Tazzetti).
- Rupe** (La) [Riv.]. - 1922, 94, 141, 229.
- Ruphsu** (Altip. di) [Asia Centr.]. - 1916, 25*.
- Rupiti** [Bulgaria]. - 1935, 502 (Occid.)*.
- RUPPEN** P.J. (Guida). - Disgrazia, 1896, 494; — Sottoseriz., 1897, 182.
- Rurezula** (M.) [Caucaso]. - 1935, 592*.
- Ruscada** (P.zo). - 1889, 426.

- RÜSCH** Hubert. - Nordend (1^a asc. per la Cresta N.), 1927, 168.
- RUSCONI** Gianni. - Inaugurazione del Bivacco Valentino Belloni alla Loccia dei Camosci, 1950, 305.
- Rusein** (Piz). - 1910, 118 - 1914, 286.
- RUSKIN** John. - Busto a Chamonix, 1924, XXXI;
— Cenni biografici, 1929, 327.
- Russel** (C.) [Alaska]. - 1897, 441.
- Russel** (M.) [America N.]. - 1939, 551.
- RUSSEL-KILLOUGH** Henry. - Necrologia 1909, 169;
— Monumento nei Pirenei, 1912, 394.
- Rousselle** (Cresta delle) [Bessanese]. - 1941, 179*.
- Russelle** (R.ca delle) [Bessanese]. - 1910, 116*².
- Russia**. - 1925, LXX (Notizie alpin. dalla) - 1932, 54 (Esploraz. alpin. in) - 1950, 37 (Lo sci in) - 1953, 320 (Alpinismo sovietico).
- Russie** (La). - 1893, 410 (Guida Baedeker).
- Russischer Proletarischer Touristenverein**. - 1931, 584.
- Ruskoje Gornoje Obschestvo**. - 1925, LXXN - 1947, 49.
- Russo** Gesualdo. - La fotografia insegnata praticamente, 1931, 506.
- Ruten** (M.) [Norvegia]. - 1937, 15 inv. sci.
- Ruthnerhorn** (Vedr. Giganti), v. Nevoso (M.).
- Rutor** (Cascate). - 1882, 112 (Lavori alle) - 1886, 214 (Id.) - 1904, 213.
- Rutor** (C.). - 1888, 269 - 1891, 247 - 1903, 87 inv. - 1929, 217 inv. sci - 1931, 144 inv. sci - 1940, 24 (Raggiunto da muli).
- Rutor** (Gh. del). - 1883, 93 - 1918, 34 - 1935, 54 (Osserv. sul), 71 (Id.), 106 (Anfiteatro, morenico del).
- Rutor** (Gruppo). - A. 75, 153, 163 - 1886, 258 - 1888, 269 - 1890, 333, 425 - 1891, 298 - 1892, 233, 276, 342 - 1893, 413 - 1908, 51 (Laghi del) - 1918, 34 (Ghiacc. e laghi del) - 1928, 55, 134 - 1929, 340 (Asc. nel) - 1932, 549 (Osserv. gh. nel 1931) - 1933, 370 (Osserv. gh. nel 1932) - 1935, 54 (Id.), 71 (Id.) - 1940, 24, 153, 229.
- Rutor** (Rifugi del), v. Rifugi: Defey, Morion e S. Margherita.
- Rutor** (Testa del). - 1886, 258 - 1887, 285 - 1888, 59, 269, 270, 284 - 1889, 311 - 1890, 26, 334*, 425 - 1891, 11*, 254, 298, 347 - 1892, 9, 92, 235, 246*, 276, 277 - 1893, 42*, 366, 413 - 1894, 268 - 1895, 288 - 1898, 24 inv.* - 193, 490, 500 inv. - 1899, 154 inv., 461 - 1902, 429 - 1903, 20 - 1904, 426, 467, 471 - 1907, 277 - 1908, 97 - 1909, 84, 159 - 1910, 85², 86, 150, 152² - 1911, 17 inv. sci, 50, 86, 97, 119, 120, 121 - 1912, 79, 80 inv. sci, 116 - 1913, 76², 202 - 1914, 289, 306, 320, 321 inv. sci, 322, 343, 344 - 1915, 121, 122², 190, 218, 282 - 1916, 86, 227 - 1920, 92* - 1929, 341 - 1937, LX - 1938, 405 sci - 1939, 448*, 455 - 1940, 24, 65 sci - 1941, 167 - 1944, 66 sci - 1952, 245, 296 inv. sci.
- Rutor** (Trofeo). - 1936, 418.
- Rutor** (Vedette). - 1890, 334 - 1891, 11, 298, 347 - 1892, 309 (Nord), 342 (Id.)*, 373 (Id.) - 1898, 490 - 1902, 429 (Sud) - 1914, 344 (Sud) - 1915, 121 (N. e S.), 122 (S.), 218 (S.) - 1929, 341 - 1940, 24.
- Rutshe** (P.so) [Tibet Cinese]. - 1936, 92.
- RÜTTER** H. - Club führer durch die Bündner Alpen (IV Vol.), 1936, 46, 149.
- Rutzenspitze**. - 1914, 377.
- RUUND** Sigmund. - Il Salto in sci, 1930, 719.
- Ruvenzori**, v. Ruwenzori.
- Ruvi** (M.), v. Rouvi (M.).
- Ruwenzori** (M.). - 1889, 220 - 1906, 100 (Sped. Duca Abruzzi), 237* - 1907, 1*, 10 (Confer. a Roma, Londra, Torino), 20 (Flora del) - 1909, 21 - 1910, 125, 165 - 1926, 115 (Sped. Duca Abruzzi) - 1928, 133² - 1933, 248 (Esploraz. Duca Abruzzi), 618 - 1934, 107 - 1935, 208 - 1936, 154 - 1938, 295, 331, 348, 359 - 1939, 12, 290 - 1940, 178, 391, 392 - 1941, 195 - 1942, 196 - 1944, 58 - 1947, 438 - 1948, 431, 494 - 1949, 4 (Fot. Sella), 5 (Id.), 8, 9, 87, 96 (Sped. Ghiglione), 153, 179 - 1950, 88 - 1951, 151 (Sped. Ghiglione-Girauda) - 1952, 320 - 1953, 52, 309.
- Ruzza** (M.). - 1908, 97, 135, 328 - 1917, 202.
- Ruzzo** (V. del). - 1932, 104.
- RYAN** V.J.E. - Necrol., 1950, 259, 310.
- RYDZEWSKI** Antonio. - Ascens. sui Monti di V. Bregaglia, 1891, 384;
— Necrol., 1914, 258.
- RYNIKER** Hans. - Disgrazia, 1896, 447.
- Rysy** (M.) [Tatra]. - 1939, 252.
- Rziwadsehki** (Gh.) [Caucaso]. - 1909, 154.
- Rziwadsehki orient.** - Sehtulu (P.so) [Caucaso]. - 1912, 100*.
- S** Saalbach. - 1932, 687 - 1937, 45 (Centro inv.) - 1950, 147 (Centro sciistico).
- Saas** (Cresta di). - 1882, 10 - 1893, 334.
- Saas** (P.so di). - 1888, 313 - 1889, 353, 412 - 1890, 29 - 1891, 383 - 1893, 333 - 1896, 467 - 1897, 305, 452 - 1904, 235, 469.
- Saas** (P. di) [Lepontine]. - 1889, 353 - 1890, 29*² - 1891, 383, 419 inv. - 1893, 333 - 1903, 337 - 1909, 46, 48, 158 - 1911, 53 - 1914, 288 - 1916, 87 - 1940, 65 - 1945, 49, - 57.
- Saas Fee**. - 1883, 24 - 1884, 55 (Saraceni in V. di) - 1885, 43 (Disgr.) - 1889, 65 (Asc. da) - 1902, 226 (Monogr. Dübi) - 1927, 165 (Monogr. Dübi) - 1937, 215 - 1938, 104 - 1939, 295 (Staz. socc.).
- Saas Grat**, v. Saas (Cresta di).
- Saashorn** [Gottardo]. - 1897, 170* - 1925, 236*.
- Saashörner**. - 1916, 125*.
- SABBADINI** Attilio. - Nuove ascensioni nelle Alpi Marittime, 1931, 45;
— Nelle Alpi Apuane, 1931, 227;
— Ascensioni e ricognizioni nelle Alpi Marittime, 1932, 150, 151, 152;
— Alpi Marittime (Guida dei Monti d'I.), 1932, 647 - 1934, 466;

- Med. d'oro per la guida delle A. Marittime, 1935, 150;
- La Strada di Pagari, 1942, 61.
- SABBADINI Carlo.** - Guida sciistica di Limone Piem. e Valli limitrofe, 1954, 311.
- Sabbie** (Cima delle) [Passirio], v. Rocciosa (Cima).
- Sabbion** (Dos del) [Brenta]. - 1892, 61 (Sent.).
- Sabbion** (Rif. al Dos del). - 1891, 303 (Inaug.), 309, 421 - 1892, 60 - 1916, 253 - 1925, LXXXVI (Distr.).
- Sabbione** (Cima del). - 1933, 550.
- Sabbione** (C. del). - 1892, 332 - 1900, 399 - 1933, 144 inv. sci*.
- Sabbione** (Dosso del) [V. Grosina]. - 1897, 386*.
- Sabbioni** (Busa dei). - 1948, 2.
- Sabbioni** (Torre dei). - 1882, 91 - 1886, 109 - 1889, 49 - 1896, 526 - 1898, 53 - 1905, 298 - 1906, 127, 190², 363 - 1907, 171 - 1909, 85, 158* - 1910, 115 - 1913, 328* - 1914, 289² (1*), 345 - 1915, 282 - 1918, 33, 140 - 1925, 142 (Flora) - 1928, 348*, 350* - 1937, 177 (Disgr.), LIX (Id.) - 1944, 14*² - 1945, 59 - 1948, 1 (Storia alpin.), 275, 324 - 1950, 47, 188 - 1951, 72*, 288 - 1952, 77, 78, 80, 141, 146, 298, 397 inv.* - 1953, 169 inv.* - 1954, 248* inv.*
- Sabbiuno** (M.) [Appenn. Toscano]. - 1914, 229 inv. sci - 1915, 20 inv. sci.
- Sabench** (M.). - 1907, 269.
- Sablunera** (P.so di). - 1906, 324*.
- Sabla** (C. de la). - 1927, 310 (Nord)*.
- Sabnik** (M.). - 1917, 112.
- Sabouiller** (Rif. al Clot), v. Kind A. (Rif.).
- Saboulé** (Rocche). - 1898, 54* - 1931, 559*.
- Saboulé** (Testa di). - 1899, 252.
- Sabouredo** (Pic du) [Pirenei]. - 1936, 432.
- Sabre** (Coup de) [Ailefroide]. - 1896, 99* - 1898, 115 (Trav.) - 1924, 201, 202 - 1952, 24 (Statist. trav.).
- Saccarana** (Forte) [Tonale]. - 1936, 114.
- SACCARDO Antonio.** - Le caverne del Montello, 1924, 68.
- Saccarello** (M.). - 1890, 433 (Val. e disgr. alpini) - 1895, 132 - 1897, 24 inv. - 1901, 462 - 1902, 135 inv. - 1903, 16 - 1905, 198 - 1920, 150 - 1922, 143 - 1926, XXII - 1937, 165 - 1941, 60 sci - 1946, 319 - 1947, 413 - 1949, 21.
- Saccarello** (Rif. al M.), v. San Remo (Rif.).
- SACCHI Carlo.** - Tour Ronde (1^a asc. Cresta N.E.), 1941, 138.
- Saeel** (P.so dei) [Brenta]. - 1887, 369*.
- Saeo** (P.so di). - 1889, 263 - 1901, 438.
- Sacco Bergan.** - 1914, 196.
- Sacco da bivacchi.** - 1896, 287.
- Sacco da mont.**, v. anche: Equipaggiamento. - A. 75, 58 - 1884, 8 - 1889, 392 - 1894, 56 - 1895, 176 (Barrera) - 1896, 286 - 1904, 220 (Con fibbia sicurezza) - 1934, LXXXVII - 1950, 73 - 1951, 128 - 1953, 160.
- SACCO Federico.** - Massima elevazione del Pliocene marino al piede delle Alpi, 1885, 368;
- Carta dell'anfiteatro morenico di Rivoli, 1886, 224;
- Le tremblement de terre du février 1887 en Italie, 1887, 349;
- L'anfiteatro morenico di Rivoli, 1887, 381;
- I Colli Torinesi (Carta geolog.), 1888, 153;
- On the Origin of the Great Alpine Lakes, 1888, 153;
- I terreni terziari e quaternari del Biellese, 1888, 396;
- Il cono di deiezione della Stura di Lanzo, 1888, 397;
- Le Caverne (Conf.), 1889, 51;
- Il pliocene entroalpino di Valsesia, 1889, 88;
- La conca terziaria di Varzi - S. Sebastiano, 1890, 44;
- Carta geologica del bacino terziario del Piemonte, 1890, 90;
- Sull'origine delle Alpi Piemontesi (Conf.), 1890, 117;
- La geo-tectonique de la Haute Italie Occid., 1890, 409;
- L'Appennino Settentrionale (Parte Centrale), 1891, 425 (Carta geolog.) - 1892, 353;
- L'anfiteatro morenico del lago Maggiore, 1893, 21;
- L'Appennino dell'Emilia (Studio geolog.), 1894, 239;
- Gli anfiteatri morenici del lago di Como, 1895, 24;
- Essai sur l'Orogénie de la Terre, 1895, 298;
- Schema orogenico dell'Europa, 1895, 488;
- Les rapports géo-tectoniques entre les Alpes et les Apennins, 1896, 73;
- L'anfiteatro morenico del lago di Garda, 1897, 64;
- L'appennino Settentrionale, 1897, 107;
- L'Appennino della Romagna, 1900, 58;
- Gli anfiteatri morenici del Veneto, 1900, 58;
- La Valle Padana, 1901, 186;
- Rilievo geologico-tettonico-orogenico delle Alpi Apuane, 1904, 108;
- Esame geologico comparativo di due progetti di linee ferrov. attraverso l'Appenn. Ligure, 1904, 107;
- L'Appennino Settentr. e Centrale, 1905, 311 - 1911, 373;
- Il futuro valico ferroviario attraverso l'Appennino Genovese, 1905, 414;
- L'Aérovoie, 1905, 414;
- Le sorgenti della Galleria ferroviaria del Colle di Tenda, 1906, 487;
- La galleria ferroviaria di Gattico, 1906, 488;
- Comptes rendus des Excursions de la Réunion de la Société géologique de France en Italie, 1906, 487;
- I fenomeni di corrugamento negli scisti cristallini delle Alpi, 1907, 32;
- Les lois fondamentales de l'Orogénie de la Terre, 1907, 32;
- I Monti di Cuneo fra il Gruppo della Besimauda e quello dell'Argentiera, 1907, 189;
- Essai Schématique de Sélénologie, 1907, 368;
- Masso erratico dedicato a (Caselletto), 1907, 544;
- La funzione pratica della Geologia, 1908, 108;

- Cenni biografici su Martino Baretto, **1908**, 108;
- Gli Abruzzi, **1908**, 152;
- Edilizia Sismologica, **1909**, 170;
- La terra è viva!, **1909**, 170;
- Il Molise, **1909**, 240;
- Il gruppo della Maiella. Glacialismo ed erosione nella Maiella, **1909**, 240;
- L'Appennino Meridionale, **1911**, 343;
- Il gruppo del Cenisio-Ambin-Frejus, **1911**, 342;
- Cenni di geologia applicata sull'Appennino Meridionale, **1911**, 373;
- Il gruppo dell'Argentiera, **1912**, 29;
- Cenni biografici di Q. Sella, **1912**, 29;
- La Puglia, **1913**, 55;
- L'esogenia quaternaria nel gruppo dell'Argentiera, **1913**, 83;
- La courbe hypsographique de l'écorce terrestre, **1913**, 83;
- I ghiacciai antichi ed attuali delle Alpi Marittime Centrali, **1913**, 113;
- La geotettonica dell'Appennino Meridion., **1913**, 148;
- Les Alpes Occidentales, **1915**, 28;
- Universo, **1916**, 236 - **1917**, 86 - **1922**, 28;
- Il ghiacciaio ed i laghi del Rutor, **1918**, 34;
- L'Apparato Morenico del Gh. del Miage, **1918**, 141;
- Il glacialismo antico e moderno del Cervino, **1918**, 188;
- I ghiacc. ital. del Gruppo del M. Bianco, **1919**, 86;
- Ritorniamo alla Sorgente... alla Natura, **1919**, 164;
- La glaciation dans les Vallons de S. Barthélemy et de Torgnon, **1920**, 92 - **1921**, 8;
- Il glacialismo antico e moderno nelle alte Valli di Ayas e di Gressoney, **1921**, 8;
- Le condizioni meteoroidrologiche dell'era quaternaria e la causa dei periodi glaciali, **1921**, 8;
- Le pulsazioni della crosta terrestre, **1921**, 8;
- Le oscillazioni glaciali, **1921**, 8;
- Les plus grands Blocs erratiques de la Vallée d'Aoste, **1921**, 8;
- I Serbatoi Montani, **1921**, 8;
- La formazione geologica dell'Italia, **1921**, 9;
- Il Finalese, **1921**, 9;
- Il glacialismo nel gruppo del M. Emilius, **1921**, 9;
- Il glacialismo sulla terra, **1921**, 9;
- Il glacialismo nella Valle di Susa, **1922**, 28, 30;
- Il glacialismo nelle Valli: Grisanche, Rhêmes e Savaranche, **1922**, 92;
- Le Crue actuelle des glaciers dans la Vallée d'Aoste, **1922**, 140;
- Alpinismo sotterraneo, **1923**, 17;
- Una gigantesca Collana di gemme glaciali, **1923**, 75;
- Il glacialismo nel gruppo del Gran Paradiso, **1923**, 114;
- Come si formò il Cervino, **1923**, 114;
- Come sorse la Grivola, **1924**, 68;
- Monviso (Studio geologico), **1924**, 161;
- I Castelletti di Castellamonte, **1925**, XIX;
- Nelle crepacce glaciali, **1927**, 168;
- Sopra le nubi, **1927**, 168;
- Quintino Sella scienziato (Discorso al Congr. C.A.I. ad Oropa pel centen. nascita), **1927**, 245;
- Bibliografia scientifica di Q. Sella, **1927**, 248;
- Articoli e scritti vari, **1927**, 291;
- Glacialismo nella V. d'Aosta, **1927**, 291;
- Il glacialismo nelle Valli dell'Orco e Soana, **1927**, 291;
- Glacialismo nel gruppo del M. Viso, **1927**, 291;
- Commem. di Arturo Issel, **1927**, 291;
- Il glacialismo nelle Valli: Sesia, Strona, Anza e nell'Ossola, **1931**, 710;
- Le Alpi, **1934**, 48;
- Glacialismo atesino, **1936**, 100;
- Schema geologico dell'Etiopia, **1938**, 12;
- Corsica geologica, **1939**, 359;
- Il quaternario nell'Alta Valle di Rhêmes, **1939**, 405 - **1940**, 122;
- L'alta Italia durante l'era quaternaria, **1939**, 345, 405;
- Il quaternario nell'alta Valle dell'Orco, **1939**, 405 - **1940**, 122;
- L'alta Italia durante l'era quaternaria, **1940**, 122;
- Il quaternario nella Catena del M. Bianco, **1940**, 286, 405;
- Il quaternario nel gruppo del Gran Paradiso, **1940**, 286, 405;
- A che cosa servono i ghiacciai alpini?, **1940**, 371;
- Geologia (Elenco delle pubblic.: 1883-1933), **1940**, 405;
- La geologia contro gli sprechi, **1944**, 26;
- Il museo nazion. della Mont. ed i suoi plastici, **1947**, 108;
- Necrol., **1949**, 59, 84.
- Sacco F., Parona C.F. e Virgilio F., v. Parona ecc. SACERDOTE A. - Visolotto. Nuova via per la parete e Cresta Est, **1896**, 129.
- Saiche (Dôme de la). - **1895**, 491 - **1898**, 150 - **1907**, 178* - **1912**, 51 - **1913**, 55, 123.
- Sachère (C. de la). - **1910**, 130, 136 - **1913**, 179. (Storia), 210 (Id.).
- Sachsendank hütte (Nuvolau), v. anche: Nuvolau (Rif.). - **1886**, 113 - **1916**, 291, 297, poi v. Nuvolau (Rif.).
- Sacile (Sottosez. C.A.I.). - **1925**, LXXIX - **1928**, 236 - **1937**, LI - **1944**, 20.
- Sacripante (Rif. alla Fontana del) [Viso]. - **1882**, 92 - **1885**, 130 (Daneg.), 185, poi v. Sella Q. (Rif.) - **1952**, 308², 309.
- Saero (M.) [Appenn. Merid.]. - **1926**, 96.
- Saero di Novi (M.). - **1889**, 322.
- Sadersjoeh. - **1905**, 291.
- Saddle (Peak) [Caucaso]. - **1888**, 428 - **1889**, 123.
- Sadler (Il). - **1936**, 124 sci.
- Saent (Cima Rossa di). - **1923**, 81 sci - **1934**, 473.
- Saent (P.so di). - **1893**, 278 - **1923**, 81 sci - **1934**, 473.
- Saent (Rif. in V.), v. Dorigoni S. (Rif.).

- Saette** (P.zo delle) [Apuane]. - 1899, 202 - 1913, 345 - 1914, 320*, 321* - 1916, 54 inv. - 1922, 21* - 1927, 55* - 1928, 43* - 1937, LX - 1938, 67 - 1940, 380² - 1942, 176 - 1947, 62, 509 - 1950, 151², 296 - 1951, 229, 230, 231 (Disgr.) - 1953, 118 (Disgr.), 359.
- Saette** (P.zo delle Rif.). - 1923, 267.
- S.A.F.** (Sottos. C.A.I.) [Torino]. - 1940, 172 (Costituz.) - 1944, 21.
- Saffiseh** (Rif.). - 1929, 58.
- Ságherza** (Forc.). - 1933, 121 - 1947, 562, 575.
- Ságherza** (Gh. della) [Mangart]. - 1947, 516.
- Sagittario** (Gola del). - 1884, 19.
- Sagittario** (V. del). - 1899, 323 (Monogr. Scaechi).
- SAGLIO** Silvio. - Itinerari sciistici del gr. Ortles-Cevedale, 1935, 336;
- Venoste, Passirio, Breonie (Guida M. d'I.), 1936, 499 - 1937, 38 - 1939, 248, 479, 531 - 1940, 6, 163, 333, 387, 448 - 1941, 107, 148, 194, 267 - 1950, 41, 106, 260, 308 - 1951, 2, 66, 130, 194, 258, 322 - 1952, 2, 66, 130, 202, 266, 330 - 1953, 2, 66, 130, 244, 258, 322 - 1954, 2, 66, 130, 194, 258, 322;
- Grigne (Guida M. d'I.), 1933, 112 - 1934, 4 - 1936, 499 - 1937, 38, 142 - 1938, 213, 511;
- Cento domeniche e quattro settimane (Itin. sciistici), 1938, 71, 124;
- Guida sciistica del P.so di Rolle e delle Pale di S. Martino, 1938, 71;
- Guida sciistica dell'Ortles-Cevedale, 1938 71, 181 (Trad. ted.), 183 (Id.);
- Carta sciistica della zona Bernina-Scalino, 1938, 71;
- Carta sciistica del Monte Rosa, 1937, 71;
- Guida sciistica zona Ortles-Cevedale, 1938, 71;
- La toponomastica alpina della Vallunga, 1940, 469, 512;
- La stella delle Alpi (Edelweis), 1941, 153;
- Con De Saussure attorno al M. Rosa, 1943, 23;
- Il tempo medio di marcia, 1946, 48;
- Prealpi Comasche, Varesine e Bergamasche (Guida M. d'I.), 1944, 50 - 1947, 189 - 1948, 235, 283 - 1950, 41, 106, 260, 308 - 1951, 2, 66, 130, 194, 258, 322 - 1952, 2, 66, 130, 202, 266, 330 - 1953, 2, 66, 130, 244, 258, 322 - 1954, 2, 66, 130, 194, 258, 322;
- Da Rifugio a Rifugio (Dolomiti Occid. 2^a ed.), 1949, 178 - 1951, 332 - 1952, 2, 130, 136, 202, 266, 330 - 1953, 2, 66, 130, 136, 244, 258, 322 - 1954, 2, 66, 130, 258, 322 -;
- Des cabanes du C.A.I. en general, 1951, 57;
- La situazione generale dei Rifugi del C.A.I. (Relaz. all'assem. U.I.A.A.), 1951, 113;
- Da Rifugio a Rifugio (Alpi Pennine), 1951, 258, 316, 332 - 1952, 2, 136, 202, 249, 266, 330 - 1953, 2, 66, 130, 136, 244, 322 - 1954, 2, 66, 130, 194, 258, 322;
- Da Rifugio a Rifugio (Alpi Graie), 1952, 202, 266, 330, 406 - 1953, 2, 66, 130, 170, 244, 322 - 1954, 2, 66, 130, 194, 258, 322;
- Da Rifugio a Rifugio (Alpi Retiche Occidentali), 1953, 130, 244, 246, 258, 322 - 1954, 2, 66, 130, 194, 258, 322;
- Da Rifugio a Rifugio (Quattro Volumi pubblicati), 1953, 258, 322;
- La Catena del M. Bianco dal Rif. Elisabetta a la Lex Blanche, 1953, 386;
- Da Rifugio a Rifugio (Alpi Retiche Meridionali), 1954, 172, 322;
- Il Rifugio Elisabetta a la Lex Blanche, 1954, 235.
- SAGLIO** S. e **LAENG** G. - Adamello (Guida M. d'I.), 1950, 90 - 1951, 310 - 1952, 2, 202, 249 - 1953, 170 - 1954, 171, 194, 258, 267, 322.
- Sagne** (C. delle) [Cozie]. - 1900, 243.
- Sagne** (P. de la Petite) [Delfinato]. - 1933, 208*.
- Sagne** (Rocca delle) [Cozie]. - 1899, 315 - 1900, 233, 318 - 1914, 321.
- Sagnette** (P.so delle). - 1888, 265.
- Sagoma** (La) [Becchi Tribolazione]. - 1913, 169*, 229*, 324* - 1914, 343 - 1925, 255*.
- SAGRAMORA** Pier A. - Novità alle Tre Cime di Lavaredo, 1937, 296;
- Antelao, 1943, 15.
- Sagro** (M.) [Apuane]. - 1884, 17, 21 - 1885, 210 - 1887, 137 - 1894, 363 - 1899, 340, 492* - 1902, 88 - 1903, 228 - 1904, 142 - 1905, 110 inv. - 1907, 76, 131* - 1908, 52, 90, 96, 136, 257 - 1909, 84, 86, 132, 159 - 1910, 83, inv., 116, 251* - 1911, 52*, 84 - 1912, 114², 301 - 1913, 76, 141², 142, 144 - 1914, 21, 189² (1* e inv.*), 288, 289, 320, 321, 322* - 1915, 59, 147, 218 - 1916, 54, 86², 145 - 1920, 148 inv. - 1926, XIV - 1937, LX - 1938, 230 inv. - 1939, 402, 455 - 1940, 380², 451 - 1941, 3 - 1942, 176² - 1943, 48*, 54² - 1946, 256 - 1947, 366, 655 - 1948, 236 - 1949, 22 - 1950, 151, 317 - 1951, 228, 231.
- Sagron** (Piz di). - 1889, 264 - 1927, 322* - 1928, 121* - 1934, 677* - 1935, 201* - 1953, 306 inv.* - 1954, 47 inv.*
- Sahara**. - 1936, 379, 415² - 1939, 69 (Trav. aer.) - 1951, 56 (Orient.) - 1954, 108 (Sped. austr.), 316.
- Sahara** (Libico). - 1934, 343 (Sped. Monterin).
- Saksgam** (V.) [Karakorum]. - 1954, 412.
- SAIBENE** Cesare. - Studio sulla formazione gessoso-calcareo nell'alta V. del Secchia, 1952, 256.
- Saibene Cesare e Nangeroni Giuseppe, v. Nangeroni e Saibene.
- Saiento** (M.). - 1888, 419.
- Saim** (Amba) [Eritrea]. - 1954, 4.
- Saint Barthélemy** (Lignan). - 1900, 214 (Alb.), 297 (Id.) - 1901, 263 (Id.).
- Saint Barthélemy** (C. di). - 1929, 217 inv. sci.
- Saint Barthélemy** (V.). - 1920, 92 (Glaciaz. nel) - 1921, 8 (Id.) - 1922, 200 (Id.).
- Saint Christophe en Oisans**. - 1884, 40 - 1908, 338 (Ricordo a Bertani e Moraschini).
- Saintes (C. des Deux), v. Deux Santes (C. des).
- Saint Esprit** (Aig. du) [Pourri]. - 1896, 103* - 1908, 52.
- Saint Etienne de Tinee**. - 1906, 298 (Alb.) - 1933, 621 sci.
- Saint Etienne en Devoley** (Rif.). - 1938, 9 (Inaug.), 121.
- Saint Evance** (Châtillon). - 1942, 157.

- Saint Gervais Les Bains.** - 1883, 108 - 1892, 204 (Catastrofe di), 327 (Id.) - 1893, 18 (Id.), 24 (Id.), 415 (Id.) - 1936, 423 (Telefer. con Bettex).
- Saint Jacques d'Ayas.** - 1910, 34 (Ricordo all'ab. Gorret).
- Saint Jean d'Arves.** - 1895, 133 (Rotab.).
- SAINT LOUP.** - La Montagne n'a pas voulu, 1950, 34 - 1951, 57 (Trad. Cozzani);
— Vertigine, 1951, 390;
— Monts Pacifique, 1952, 188;
— La peau de l'Aurochs, 1954, 382.
- Saint Martin Vésuble.** - 1928, 427 (Itiner. dans les environs de, Paschetta) - 1933, 617 sci - 1950, 36 (Alpinisme à, Guida Paschetta).
- Saint Moritz.** - 1935, CXXXIX (Funivia coll'Alpe Giop).
- Saint Niklaus.** - 1889, 266 (Ferr. da Visp).
- Saint Ours (Rochers de).** - 1914, 345*.
- Saint Oyen.** - 1942, 97 (Cambia denomin.).
- Saint Paul (Pic) [Pirenei].** - 1938, 513.
- Saint Pierre (Torre del Grand), v. San Pietro (Torre del Gr.).**
- Saint Rhémy.** - 1903, 457 (Serv. vett.) - 1942, 97 (Cambia denomin.).
- SAINT ROBERT PAOLO.** - Necrologia, 1888, 387.
- Saint Robert Paolo (Cima) [Marittime].** - 1905, 85* - 1912, 115*³ - 1932, 153* - 1953, 375 (Disgr.).
- Saint Robert Paolo (C.) [Ciamarella].** - 1903, 487 - 1914, 377 - 1915, 122, 190.
- Saint Robert Paolo (Colletto) [Marittime].** - 1910, 117 - 1931, 45.
- Saint Robert Paolo (R. ce di) [Ciamarella].** - 1920, 232*.
- Saint Robert Paolo (Torrione) [Viso].** - 1942, 64*.
- Saint Theodule, v. San Teodulo.**
- Saint Veran (Queyras).** - 1936, 147 (Il più alto villaggio d'Europa) - 1938, 518.
- Saint Vincent.** - 1885, 62 (Da, alla Valle d'Ayas) - 1900, 214 (Funicol. e alb.) - 1901, 268 (Monogr. Varale) - 1902, 248 (Monogr. Losio) - 1942, 98 (Cambia denomin.).
- Sainte Foy [Tarantasia].** - 1907, 191 - 1916, 271.
- Saipal [Himalaia].** - 1954, 240, 241.
- Saisera (Rif. e V.), v. Seisera.**
- Sait (Rif.), v. Colomion (Rif.).**
- Sajama (M.) [Ande Bolivia].** - 1928, 175 - 1940, 14*, 116*, 392 - 1941, 190*, 195* - 1942, 196 - 1950, 38 - 1951, 104 - 1952, 398 (4^a asc.) - 1953, 218.
- SALA GIOVANNI.** - Occupazione di Cima Undici in guerra, 1932, 197;
— L'attacco al P.so della Sentinella, 1932, 263;
— Il Cadore ed i suoi boschi, 1938, 12, 291;
— L'accademia militare forestale, 1940, 233, 404.
- SALA OLIVO.** - Cenni Biografici, 1932, 198.
- Sala Olivo (Forc.) [Cima Undici].** - 1932, 134, 137, 138, 141, 223, 286, 526.
- Sala Olivo (Rif.) [Popera], v. anche: Popera (Rif.).** - 1932, 198 - 1944, 23 - 1947, 414, 591, 592 (Ripar.) - 1950, 100, 154.
- SALADIN LORENZ.** - Decesso, 1936, LXXX.
- Salado (Ojos del) [Chile].** - 1950, 257, 259.
- Salame (Il) [Sassolungo] (o Campanile Comici E.).** - 1925, 43, 82 - 1941, 86, 92, 190 - 1945, 62 (Disgr.) - 1946, 278, 278 (Disgr.) - 1947, 624 - 1951, 44 (Statist. asc. par. N.), 306 - 1952, 28 (Statist. asc. par. N.), 380 (Asc. da solo), 394 (Statist. asc. par. N.) - 1954, 44 (Statist. asc. par. N.), 56.
- Salananchera (P.so) [Caucaso].** - 1888, 428 - 1889, 123.
- Salancia (M.).** - 1897, 93 inv. sci - 1898, 219 - 1901, 57 inv. sci - 1903, 273 (Segnav.) - 1906, 451 - 1911, 336 inv.
- Salarioli (P.).** - 1910, 86 inv.²
- Salarno (Cornetto di).** - 1913, 142 - 1915, 245, 281 - 1948, 386*.
- Salarno (Corni di).** - 1913, 142* - 1914, 322*, 344* - 1915, 245, 281 - 1948, 385 (Occid.)* - 1950, 117 (Centr.), 117 (Orient.)* - 1953, 186 (Orient.).
- Salarno (Forc.).** - 1886, 261.
- Salarno (P.so di).** - 1890, 71 - 1899, 29 inv., 67 inv. - 1902, 134 inv. sci - 1909, 47 inv., 82 inv., 132 inv. - 1912, 178, 355.
- Salarno (Biv. al P.so di).** - 1944, 23 - 1947, 591, 606 (Ricostr.) - 1948, 286, 382, 437 (Riprist.) - 1950, 100.
- Salarno (Campanile di Val).** - 1933, 151.
- Salarno (Gh. di Val).** - 1912, 75 (Osserv. sul), 176 (Id.).
- Salarno (Rif. in Val), v. anche: Prudenzi (Rif.).** - 1883, 107 - 1885, 187, 208 - 1886, 15, 36, 182 - 1887, 293 (Ingr. e segnav.) - 1888, 42 inv., 78, 109 inv., 272 (Valanga), 276 (Id.) - 1889, 176 (Ripar.), 354 - 1890, 57, 68, 71, 82 - 1893, 181 - 1901, 183 - 1905, 161 (Inservibile), v. poi Prudenzi (Rif.).
- Salarnon (P.zo) [Orobic].** - 1890, 204.
- Salassi.** - 1938, 148 (Guerre coi Romani).
- Salaven (Forcetta di).** - 1927, 322.
- Salbertrand.** - 1888, 5 (Da, a Bardonecchia pel Valico dei Fourneaux), 43 (Id.).
- Salbit (Rif.).** - 1932, 382.
- Salbitschyn.** - 1890, 434 - 1907, 80* - 1928, 130 - 1936, 380*, 467* - 1948, 230 - 1950, 84 - 1951, 64, 99, 190 - 1952, 25 (Statist. asc. ital. Cresta S.).
- Salcantay (M.) [Ande Perù].** - 1949, 176² - 1950, 257 - 1951, 154 - 1952, 128, 387, 400* - 1953, 217, 390 - 1954, 79, 88, 244 (Disgr.).
- Saldura (P.).** - 1919, 133.
- Salecina (P.zo).** - 1910, 150 - 1913, 203.
- Saleinaz (C. de).** - 1899, 96* - 1938, 418, 519.
- Saleinaz (Fenêtre de).** - 1883, 70 inv. - 1899, 409, 413, 423 - 1903, 50 inv. sci - 1914, 306 - 1928, 52 sci - 1929, 264 - 1930, 16 febr. sci.
- Saleinaz (Rif.).** - 1893, 79, 374 (Inaug.) - 1894, 172 (Id.) - 1896, 32 (Attorno al) - 1903, 273 (Nuovo).
- Saler (Vallone di), v. Guntinery (V. di).**
- Salerno.** - 1951, 246 (5^o Congr. speleolog. naz.) - 1952, 8 (Id.) - 1953, 296 (LXV Congr. C.A.I.).
- Salerno (Sez. C.A.I.).** - 1934, 260 - 1935, 596 -

- 1937**, 38 - **1940**, 451 (Costituz.) - **1941**, 3 (Sciogl.) - **1951**, 266.
- Saleses** (C.). - **1918**, 169.
- Salette** (Rif. Mad. della) [Orsiera]. - **1929**, 67, 130, 131 - **1952**, 309.
- SALETTI** Leopoldo. - Ascensioni invernali nel gruppo del Gran Paradiso, **1939**, 548;
— Prime ascen. inver. nel gr. del Gran Paradiso, **1943**, 27;
— Giovani all'assalto del Gran Paradiso, **1946**, 78.
- Salève** (Corno del). - **1948**, 230.
- Salève** (M.). - **1932**, 123 (Panorama del) - **1938**, 342 (Nuovo Rif.) - **1941**, 196.
- Saléz** (P.so di). - **1940**, 472.
- SALICE** Luigi. - Necrologia, **1942**, 120.
- Sallee d'Ulzio**. - **1906**, 44 (Staz. inv.), 452 (Itiner. per sci).
- Saliente** (M.) [Livigno]. - **1896**, 42* - **1903**, 14*, 21* - **1912**, 118*.
- Sallera** (Piz) [Sella]. - **1915**, 121, 122, 147.
- Salimmo** (Bocch.), v. Calotta (Bocch. della).
- Salimmo** (Calotta di), v. Calotta (Cima). - **Salimmo** (Cima di). - **1895**, 407*, 408, 412 - **1904**, 432* - **1908**, 93 - **1926**, 144* - **1934**, 609*, 611*, 612* - **1940**, 221* - **1950**, 149.
- Salimmo** (Cresta). - **1934**, 611 - **1940**, 221 - **1950**, 149.
- Salimmo** (Gruppo). - **1895**, 405.
- Salina** (Cima) [Marmarole]. - **1892**, 318 - **1914**, 320* - **1918**, 140* - **1928**, 351*.
- Saline** (Cadin delle) [Cadini di Misurina]. - **1931**, 631*².
- Saline** (Cima delle) [Liguri]. - **1898**, 137 - **1908**, 33 inv.* - **1909**, 86, 161 - **1938**, 405.
- Saline** (Colla delle). - **1911**, 85 inv.*.
- Saline** (M.) [P.zo Scalino]. - **1914**, 16*, 289.
- Saline** (M. le) [Marmolada]. - **1914**, 77.
- Saline** (P.) [Cevedale]. - **1906**, 478.
- Saline** (P.) [Cevedale], v. Taviela (P.).
- SALINO** Francesco. - Tavole per la misura delle altezze col barometro, **1884**, 11 - **1888**, 234;
— Una gita al lago di Misurina, **1884**, 133;
— Eruzioni di Vulcano e del Vesuvio, **1889**, 19.
- Salisburgo**, v. anche: Salzburg. - **1882**, 54 (Congr. intern. alpin.), 80 (Id.), 89 (Id.), 115 (Id.) - **1886**, 118 (Ferr. con Berchtesgaden) - **1895**, 176 (Espos. intern. fot. alp.) - **1912**, 283 (Rot. col Garda).
- Salisburgo** (Prealpi di). - **1927**, 147 (Limiti delle).
- Sallent joch**, v. Saënt (P.so di).
- Salles** (P. de) [Sixt]. - **1896**, 453 - **1907**, 79.
- Salliaousa** (La), v. Faudery de Menouve (M.).
- Sallière** (Tour). - **1890**, 365 - **1891**, 179* - **1896**, 161 - **1898**, 102 inv. - **1899**, 36 inv. - **1904**, 446 - **1910**, 361 - **1914**, 195 (Disgr.).
- Sallière** (Tour) [Gruppo]. - **1911**, 166.
- Salmbütte** [Schwertek]. - **1882**, 92.
- Salmi della Montagna** (I). - **1934**, 154.
- SALMOIRAGHI** Angelo. - Sull'uso dei parafulmini nei luoghi di Montagna, **A. 75**, 123.
- SALMOIRAGHI** Francesco. - Le piramidi di erosione ed i terreni glaciali di Zone, **1885**, 388;
— Alpinismo sotterraneo, **1897**, 289;
- Contributo alla limnologia del Sebino, **1898**, 237;
— Il pozzo detto glaciale di Tavernola Bergamasca, **1902**, 289;
— L'avvallamento di Tavernola (L. Iseo), **1908**, 439;
— Necrol., **1911**, 26.
- Salmurano** (P.so di). - **1938**, 321.
- Salò**. - **1883**, 88 (Stazione estiva e inv.) - **1911**, 25 (Tram con Toscolano).
- Saloniceo**. - **1916**, 116.
- Salorno** (Sottos. C.A.I.) [Trento]. - **1945**, 54 (Costit.) - **1948**, 47 (Sciogl.).
- Salsa** (M.) [V. Varaita]. - **1949**, 62.
- Saltaria** (Rif.) v. Saltnerhütte.
- Salti in sci**, v. Sci.
- Saltino**. - **1908**, 376, 389.
- Saltnerhütte** (Rif. Saltaria). - **1916**, 297.
- Salto** (Cerro). - **1953**, 308.
- Salto** (P.so del). - **1905**, 21 - **1913**, 49.
- Salto** (P.zo del) [Orobie]. - **1913**, 49* - **1933**, 491*.
- Saltoro** (C.) [Himalaia]. - **1911**, 230.
- Saltoro** (V.) [Karakorum]. - **1914**, 162.
- Salude** (Tête de) [Delfinato]. - **1882**, 93 - **1951**, 40*.
- Saluggia** (Sottos. C.A.I.) [Chivasso]. - **1945**, 40 (Costit.).
- Saluiram Chisan** (P.so di) [Caucaso]. - **1890**, 42.
- Salurnspitze**, v. Saldura (P.).
- Saluver** (Piz). - **1914**, 289.
- Saluzzo**. - **1890**, 38 (Picc. ind.) - **1940**, 458 (Ed il suo ex circondario) - **1941**, 63 (Id.).
- Saluzzo** (Sez. C.A.I.). - **1905**, 238 (Costituz.) - **1906**, 150, 221, 256, 325, 483 - **1907**, 141, 356, 485 - **1908**, 58, 207 - **1913**, 255 - **1915**, 93, 327 - **1919**, 1 - **1920**, 50, 108 - **1923**, 211, 228 - **1926**, XCIII - **1929**, 66 - **1930**, 381, 446 - **1931**, 52 - **1932**, 392 - **1935**, 42, 43, 488, CXXXVII - **1936**, 222, 378 - **1937**, XLIX, LXXIV - **1944**, 20, 24, 35, 43 - **1945**, 45 - **1946**, 250, 319 - **1947**, 64 - **1948**, 141 - **1950**, 100 - **1954**, 128.
- Saluzzo** (Rif. Città di) [Vallanta]. - **1936**, 413 (Distruz.) - **1937**, 347 (Prog.) - **1938**, 112 (Prog.) - **1940**, 21 (Prog.) - **1941**, 77 - **1944**, 6 (Ultim.), 24 - **1946**, 250 (Distr. Val.), 381 (Id.) - **1947**, 588 - **1952**, 309², 315, 316 - **1954**, 70.
- SALVADORI** Mario. - La Cima Ovest di Lavaredo (1^a asc. per la Cresta S.), **1931**, 457;
— La Torre del Diavolo (1^a asc. diretta), **1932**, 749.
- Salvadori Medardo** (Canalone) [Presolana]. - **1919**, 110*.
- Salvan**. - **1885**, 330 (Autour de).
- Salvaro** (M.). - **1914**, 229 inv. sci, 256 - **1915**, 60.
- Salvataggi**, v. Singole persone, o toponimi e anche: Guide, Soccorsi in Mont.
- Salvataggi in Mont.** - Corsi di, **1950**, 220 (Chamonix) - **1951**, 8, 48;
— Società pei, **1894**, 495.
- Salvator-Guillemain** (P.) [Delfinato], v. Sans Nom (Pic).
- Salvatore** (M.) [Madonie]. - **1939**, 287 - **1946**, 135, 137.

- Salve** (Hohe e Klein). - 1912, 113 inv. sci.
- Salvella** (Cima) [Antelao]. - 1913, 75* - 1914, 121*, 320* - 1918, 140*.
- Salvella** (Cresta) [Antelao]. - 1945, 15.
- Salvezza** (Cengia della) [Popera]. - 1932, 199, 271.
- SALVI** Raimondo. - Disgrazia e necrol., 1952, 319.
- Salvioni** (Torriione frat.) [Corsica]. - 1940, 30, 32*.
- Salza** (M.). - 1919, 169.
- Salzach** (Rif.). - 1933, 48.
- Salzburg**, v. anche: Salisburgo. - 1882, 108 (Guida Trautwein).
- Salzburg, Süd Bayern** [Tirol]. - 1886, 98 (Guida Baedeker, 22^a ed.), 193 (Id.) - 1888, 187 (Id., 23^a ed.) - 1890, 213 (Id., 24^a ed.) - 1892, 208 (Id., 25^a ed.) - 1896, 311 (Id., 27^a ed.) - 1898, 233 (Id., 28^a ed.) - 1900, 221 (Id., 29^a ed.) - 1902, 226 (Id., 30^a ed.) - 1906, 302 (Id., 32^a ed.) - 1908, 235 (Id., 33^a ed.) - 1910, 225 (Id., 34^a ed.) - 1914, 260 (Id., 36^a ed.).
- Salzburghütte** [Tauri]. - 1947, 344.
- Salzia** (P.so di). - 1885, 216.
- SALZMANN**... - Disgrazia, 1894, 367.
- Samaden**. - 1910, 195 (Prog. ferr. con Gloranza).
- Samarate** (Sottos. C.A.I.) [Gallarate]. - 1948, 234.
- Sambuca** (Sottos. C.A.I.) [Palermo]. - 1948, 234 (Costit.).
- Sambueco** (Piccolo). - 1925, 238*.
- Sambueco** (P.zo). - 1904, 279.
- Sambughetto**. - 1906, 470 (Caverna di).
- Samdong-ri** (Sikkim). - 1938, 306 sci.
- SAMIVEL**. - Sous l'oeil des Choucas, 1934, 404 - Epithaphe pour Guido Rey, 1936, 125; - Ces Monts sublimes, 1937, 220; - E la pittura di Montagna, 1937, 343; - Canard ou le Songe d'un jour de neige, 1938, 181, 237; - Bon hommes de Neiges, 1949, 21; - L'île du piano à queue, 1949, 155; - La risposta delle altezze, 1951, 89; - L'opéra de Pies, 1951, 91; - Contes à Pic, 1952, 260; - Cimes et merveilles (Film), 1953, 115; - Gli uomini e le Montagne, 1954, 89, 157; - L'alpinismo ed il suo enigma, 1954, 227, 298, 362.
- Samnaun**. - 1933, 482 (Sci).
- Samnaun** (Gruppo). - 1903, 134 - 1905, 15 - 1936, 53 (Skiführer, Plank), 150 (Club Führer) - 1937, XXVII (Sehring's Skiführer, 4^o Vol.), LXXXIV (Id.) - 1938, 181 (Guida inv. Keller).
- Samnaun** (V. di). - 1885, 127 - 1887, 303, 412 - 1909, 138 sci - 1918, 187 - 1934, 264, 322 - 1935, 208 (Skiführer, Plank), 265 - 1940, 493.
- Sammoarhütte**. - 1928, 88 - 1933, 660 sci - 1939, 120.
- SAMOILOVIC** R. - S.O.S. nel mare Artico, 1930, 771.
- Sampeyre**. - 1890, 38 (Scuola picc. indus.).
- Sampeyre** (C. di). - 1938, 176 sci - 1940, 283 sci.
- Sampierdarena** (Sez. C.A.I.). - 1939, 456.
- Sampierdarena** (Sottos. C.A.I.). - 1944, 19 - 1946, 256.
- SAMPSON** (Miss). - Disgrazia, 1895, 439.
- SAMPSON** (M.) [Canadá]. - 1929, 313, 318*.
- Samspitze**. - 1908, 90.
- Sana** (Gruppo) [Tarantasia]. - 1906, 108.
- Sana** (P. de la). - 1912, 21*, 79² - 1913, 123² - 1930, 188 inv.* - 1933, 621.
- San Bartolomeo** (M.). - 1903, 22.
- San Bartolomeo** (Pala di) [Pale di S. Mart.]. - 1915, 146, 147 - 1927, 47*, 48*², 117* - 1928, 386* - 1946, 367* - 1948, 228* - 1951, 186.
- San Benedetto del Tronto** (Sez. C.A.I.). - 1948, 432 (Costit.) - 1954, 128.
- San Bernardo** (Alpe) [V. Fontana]. - 1887, 13 - 1888, 277 (Alb.).
- San Bernardo** (Bocch. di) [Valsolda]. - 1894, 443.
- San Bernardo** (Gran). - A. 74, 170 (Valanga e disgr.) - 1883, 131 inv. - 1885, 77 (Passaggio nel 1129), 235, 263, 282, 288 (Telegr.), 324 (Prog. traforo), 360 (Rot. da parte svizz.) - 1886, 185 (Respinto prog. traforo), 217 (Rot. da parte ital.) - 1887, 57 (Telef. al), 187 (Passaggio nel 1188), 191, 213 (Rot. vers. it.), 345 (scoperta archeolog.) - 1888, 16 (Telef.), 42 inv. - 1892, 54 (Montagne del), 231 - 1893, 17 (Il gelo ed il lago del) - 1894, 21 inv. - 1896, 304 (Serv. vett.) - 1897, 263 (Id.) - 1898, 455 - 1899, 274 (Strada) 433 (Statua del Santo) - 1902, 284 (Osservaz. meteor.) - 1903, 131 inv., 316 (Guida Pellini), 399 (Inaug. strada), 457 (Serv. vett.) - 1904, 52 inv. sci - 1905, 163 (Rotab.), 309 (Inaug. rotab. e statua al Santo), 407 - 1906, 124 inv. sci - 1907, 230 inv. - 1918, 157 (Ricordi storici) - 1928, 126, 127 - 1932, 250² inv. - 1933, 101 (Alb. alp.) - 1935, 154 (Disgr.) - 1939, 327 - 1940, 492 - 1954, 252 (Note storiche sull'ospizio).
- San Bernardo** (Gran) [L. del]. - 1923, 25.
- San Bernardo** (M.) [Dronero]. - 1896, 300.
- San Bernardo** (M.) [Prealpi Comasche]. - 1901, 16, 181 - 1922, 56 inv.
- San Bernardo** (Piccolo). - 1882, 2 inv. - 1884, 20 (Telegr.) - 1887, 403 (Disgr.) - 1888, 16 (Telef.) - 1890, 287 (Giardino alp.) - 1896, 153 (Giard. alp.), 304 (Serv. vett.), 1897, 184 (Giard. alp.), 221 (Id.), 263 (Serv. vett.), 270 (Giard. alp.), 316 (Inaugurazione Giard. alp.) - 1898, 455 - 1899, 433 (Statua al Santo) - 1902, 53 inv., 102 inv., 282 (Inaug. monum. a S. Bernardo da Menthon) - 1905, 88 inv. sci, 227 (Ristorante) - 1907, 230 inv. - 1908, 208 (Notizie) - 1909, 168 (Ricordo all'abate Chanoux), 238 (Id.), 276 (Id.), 305 (Id.), 333 (Id., inaug.) - 1913, 209 (Capp. sepolcrale abate Chanoux) - 1928, 127 - 1930, 9 febr. (Dal, allo Spluga in sci), 14 febr. sci - 1931, 133 (Dal Moncenisio al, in sci) - 1934, 54 (Facilitazioni al transito) - 1937, LXXXV (40^e anniv. fond. giard. alp. Chanousia) - 1939, 176 (Disgr.), 433 (La difesa del,

- 512 (40° anniv. fond. Giard. Chanousia) - 1940, 11 (Giard. alp. Chanousia), 346, (Id.) - 1946, 317 (Ricostruz. Giard. Chanousia).
- SAN BERNARDO DA MENTHON** (Patrono degli alpinisti). - 1902, 127, 282 (Monum. al Picc. S. Bernardo) - 1930, 57 febr. (Medaglia) - 1932, 369, 517 - 1933, 614.
- San Bernardo di Martiniana**. - 1906, 483.
- San Bernolfo** (Guglia di). - 1931, 558*.
- San Bernolfo** (Rif. di). - 1937, 347 (Prog.) - 1938, 112 (Id.).
- San Bernolfo** (Rocca di). - 1931, 559* - 1954, 120.
- San Besso** (V. Soana). - 1942, 157.
- San Candido**. - 1932, 388 (Quattrocentosessantotto itinerari sciistici dal C. di Tenda a), 768 (Id.) - 1933, 385.
- San Candido** (Crodon di). - 1890, 310* - 1891, 31 - 1927, 107* - 1935, 206 - 1939, 266 - 1952, 396.
- San Candido** (Forc.). - 1935, 262.
- San Candido** (Forc. del Crodon di). - 1935, 262.
- San Candido** (Novale di), v. San Candido (Crodon di).
- San Candido** (Sottos. C.A.I.). - 1931, 448 (Costit.), 513 - 1934, 98 - 1940, 339 (Scioglim.).
- San Canziano** (Grotte). - 1891, 314 - 1923, 155, 223 - 1924, 200 - 1926, 71 - 1933, 314 - 1934, 217 - 1935, 270.
- San Carlos de Bariloche** [Argentina]. - 1947, 211.
- San Cassiano** (Forc.). - 1941, 213.
- Saneaia** (P.zo). - 1939, 340 sci.
- San Colombano** (C. di) [Corsica]. - 1941, 79.
- San Cristoforo**. - Patrono delle guide e portatori? - 1902, 127.
- Saney** (Puy de). - 1882, 136.
- San Daniele** (M.) [Longerin]. - 1890, 379 - 1901, 189.
- San Daniele del Friuli** (Sottos. C.A.I. - Udine). - 1949, 184 (Costit.).
- Sanderson's Hope** (Baffinland). - 1935, 377*.
- Sand fontein** [Sud Africa]. - 1936, 325.
- Sandford** (Sir) (M.). - 1928, 131.
- Sandia** (Monti) [America Setten.]. - 1938, 462.
- San Dona di Piave** (Sottos. C.A.I.) [Venezia]. - 1949, 184 (Costit.).
- SANDRI Bortolo**. - Med. arg. val. atletico, 1935, 380;
— Disgrazia, 1938, 462;
— Commem., 1939, 458.
- Sandri** (Soglio) [Picc. Dolom.]. - 1954, 47*.
- Sandri e Menti** (coppa). - 1938, 513.
- Sandspitze** (Lienz). - 1886, 277* - 1909, 43 (Gross. e Kleine) - 1912, 52 (Gross.) - 1917, 8 (Gross.).
- Sanetschpass**. - 1887, 297 (Disgr.).
- San Fedele d'Intelvi**. - 1887, 144 (Alb.).
- San Felice** (Colle). - 1920, 109.
- San Fermo** (C.na di) [P.zo Camino]. - 1909, 83 inv.* - 223 - 1910, 85 inv.* - 1911, 51, 54*, 119 - 1912, 52, 114 - 1913, 76 - 1914, 289* - 1915, 121, 147² (1*), 245², 281, 282, 369 inv.* - 369 trav. inv.*
- San Fermo** (P.so) [Prealpi Bergamasche]. - 1886, 84.
- SANFILIPPO Nino**. - Le grotte della prov. di Genova e la loro fauna, 1951, 58.
- San Francisco** (Cerro). - 1950, 146*.
- San Franco** (M.) [Gran Sasso]. - 1904, 434 - 1905, 255 - 1907, 355 - 1908, 97² - 1909, 297 - 1927, 330 - 1939, 371 sci - 1951, 162.
- Sangaku** (Organo del Japanese Alpine Club). - 1920, 139, 210 - 1923, 191 - 1926, LXXIII - 1937, 214 - 1953, 390 - 1954, 61.
- San-Gaku-Kwai** (Club Alpino Giapponese), v. anche: Sangaku. - 1926, LXXIII - 1931, 583 - 1934, 400 - 1935, 545 - 1937, 214 - 1940, 461 - 1947, 125.
- Sangay** (Vulcano) [Ecuador]. - 1953, 216.
- San Genesio** [Bolzano]. - 1940, 496 (Telefer.).
- San Genesio** (M.). - 1906, 136 - 1920, 105 inv.
- Sanger** (P. di). - 1910, 85*, 139*, 157* - 1911, 36.
- San Germano Chisone** (Sottos. C.A.I.) [Pinerolo]. - 1952, 2 (Costit.).
- San Giacomo** (Cima) [Ortles]. - 1885, 88 - 1941, 176 inv. sci - 1943, 106* - 1945, 13* - 1947, 423 inv. sci*.
- San Giacomo** (Gioghetto di) [Venoste]. - 1940, 514.
- San Giacomo** (P.so) [Formazza]. - 1893, 334 - 1954, 324 (La pattuglia del, film), 326 (Id.), 328 (Id.).
- San Giacomo** (P.zo) [Lepontine]. - 1897, 171* - 1902, 212.
- San Giacomo** (Testa di) [Venoste]. - 1940, 514.
- San Giacomo** (V.) [Spluga]. - 1924, 232 (Nell'alta), 236 (Nuove asc. in).
- San Giacomo di Fraele**. - 1889, 197 - 1895, 91.
- SANGIORGI Domenico**. - Al M. Bellavista (1° percorso parete S.), 1904, 206;
— Osservazioni sui ghiacc. ital. del gr. del Bernina e Disgrazia, 1912, 43;
— Osservazioni sui ghiacciai di Val Malenco, 1912, 335;
— Osservazioni sulla testata di V. Porcellizzo, 1915, 214.
- SANGIORGI D. e MARSON L.** - Sulle variazioni dei ghiacciai del Gr. del Bernina, 1908, 235.
- San Giorgio** (M.). - 1901, 143 - 1909, 93 inv., 392 - 1911, 53 (Esplor. cav.) - 1912, 282.
- San Giorgio** (Rif.) [C. Berca]. - 1947, 415, 510, 592 - 1950, 88 - 1952, 315, 316.
- San Giovanni** (Bric. di) [Marittime]. - 1904, 49* - 1909, 156*.
- SANGIOVANNI Piero**. - Disgrazia e necrol., 1935, 651.
- San Giovanni Battista** (Clot). - 1910, 87 inv. sci.
- San Giovanni d'Andorno**. - 1896, 439 (Traforo con Oropa).
- San Giovanni d'Antro** (Grotta) [V. Natisone]. - 1954, 103.
- San Giovenale** (Sant. di). - 1911, 224.
- San Giuliano** (Eremo) [Nus]. - 1942, 155.
- San Giuliano** (Lago di). - 1938, 440 (Leggenda del).
- San Giusto** (Rif.) [Cozie]. - 1937, 347 (Prog.), poi v. Alessandria (Rif.).
- San Giusante** (Torre) [Adamello]. - 1954, 44 inv.*
- San Gilsente** (Colma di). - 1890, 173.
- Sangone** (V. del). - 1914, 60 (Guida Ferreri), 360 (Itinerari sciistici, Santi) - 1915, 26 (Id.).

- Sangotri** (Gruppo) [Himalaia]. - 1939, 178.
- San Gottardo** (P.so). - A. 74, 169 (Valan.) - 1882, 59 (Strada del) - 1893, 213 (Disgr.) - 1907, 190 (Storia) - 1913, 333 inv. sci.
- San Gottardo** (Gruppo). - 1889, 14 inv. - 1891, 384, 397 - 1900, 395 - 1901, 90 - 1902, 96 - 1928, 126 sci, 127².
- San Gottardo** (Ospizio). - 1905, 162 (Distr. incend.).
- San Gottardo** (Sasso del). - 1898, 180 inv.
- San Grato** (V. Gordolasca). - 1902, 244 (Alb.).
- San Grato** (C.) [Rutor]. - 1890, 26*, 128 - 1891, 13 - 1895, 474*.
- San Grato** (Eremo) [Aosta]. - 1942, 155.
- Sangro** (V. del). - 1915, 350 (Escurs. zoolog.).
- Sangue**. - 1939, 179 (Contenuto di ferro, nel).
- SANGUINETTI Vico**. - Necrologio, 1907, 84.
- San Joder** (C.no di), v. Joderhorn.
- San Jon** (Piz). - 1934, 124.
- San Jorio** (M.). - 1898, 304.
- San José** (Vulcano) [Ande Cilene]. - 1949, 81 - 1954, 242.
- Sankakuyama** [Giappone]. - 1940, 248.
- San Leonardo** (Carso). - 1917, 112.
- San Lorenzo** (Cima di) [V. Talagona]. - 1911, 84 - 1918, 140.
- San Lorenzo** (C. di) [Gr. Paradiso], v. Nero (Bocch. di M.).
- San Lorenzo** (Croda di) [Marmarole]. - 1891, 357* - 1908, 16 - 1910, 115*² - 1912, 115 - 1928, 351* - 1952, 344*.
- San Lorenzo** (Gruppo) [Patagonia]. - 1940, 462.
- San Lorenzo** (M.) [Patagonia]. - 1946, 363* - 1947, 170, 174, 175, 208, 269*.
- San Lorenzo** (Torre di) [Marmarole]. - 1912, 115 - 1928, 351*.
- San Lorenzo** (Torre di) [V. Talagona]. - 1911, 84, 221* - 1918, 140² (1*).
- San Lueano**. - 1909, 30 (Frana).
- San Lucano** (Cima Cadin di) [Cadini Misurina], v. Cadin di S. Lucano (Cima).
- San Lueano** (Pale di), v. anche: Maria José (Cima). - 1931, 197 - 1934, 482 - 1941, 89³, 90.
- San Lueano** (V. di). - 1934, 482.
- San Lucio** (C.). - 1900, 176.
- San Marcello Pistoiese**. - 1888, 112 (Sogg.), 301 (Id.), 303 (Id.).
- SANMARCHI Antonio**. - Fra i Monti di Valtouranche, 1932, 375;
- Dalle Marmarole al Sorapis, 1946, 3;
- Il sottogruppo Banco-Sorelle (Sorapis), 1947, 9;
- La Torre dei Sabbioni, 1948, 1;
- Itinerario turistico-alpinistico dal Rif. Luzzatti al Rif. S. Marco e Tiziano, 1951, 244;
- Sguardo retrospettivo nell'equipaggiamento alpinistico, 1953, 159.
- San Marco** (Cá) [Orobie], v. anche: San Marco (P.so). - 1890, 169 (Ost.) - 1905, 88 inv. sci - 1906, 91 inv. - 1936, III - 1953, 264 (Alla sez. Bergamo) - 1954, 169.
- San Marco** (Campanile di) [Croda Grande]. - 1911, 206, 212*.
- San Marco** (Campanile di) [Marmarole]. - 1912, 65*, 77* - 1918, 140* - 1921, 93 - 1947, 260 - 1949, 82.
- San Marco** (M.) [Ascoli Piceno]. - 1889, 285.
- San Marco** (P.so di), v. anche: San Marco (Cà). - 1902, 389 sci - 1903, 138 inv. - 1908, 37 inv. - 1938, 316 (Monogr. storica Laeng.), 370 (Id.), 476 (Id.) - 1939, 310 - 1947, 30.
- San Marco** (Rif.) [Antelao]. - 1895, 21 (Prog.), 295, 357 (Inaug.), 394 (Id.) - 1896, 301 (Serv. ost.) - 1897, 259 (Id.) - 1902, 142 (Altitud.) - 1903, 271, 273 - 1905, 348 - 1906, 485 (Frequent.) - 1908, 264 - 1916, 293 - 1923, 26 (Targa a Giov. Arduini) - 1927, 104 - 1929, 70 - 1943, 101 - 1944, 24, 51 - 1946, 6, 7 - 1948, 324 - 1951, 244 (Itin. col Rif. Tiziano).
- San Marino** (Repubblica di). - 1884, 66 - 1888, 297.
- San Martino** (Máximo). - 1908, 447 (Notizie).
- SANMARTINO D'AGLIÈ Vittorio**. - Ricoveri-Cantine, 1888, 142.
- San Martino** (Cima di) [V. di Rhêmes]. - 1911, 37*.
- San Martino** (M.) [Lecco]. - 1896, 432 - 1906, 309 - 1907, 111, 171, 220 - 1909, 48, 53, 155 inv., 157, 166 - 1910, 25 inv., 86 inv. - 1911, 53 (Esplor. cav.), 61, 88, 159 - 1913, 397.
- San Martino** (Pala di). - 1885, 74, 211, 287 - 1887, 281, 291², 399, 405 - 1888, 10, 11, 59, 94, 325 - 1889, 203, 250 - 1890, 75, 78, 87 - 1891, 304² - 1892, 317 - 1893, 53, 417 - 1894, 357 - 1895, 13 - 1898, 254*, 459* - 1900, 331 - 1902, 153, 271 - 1905, 405, 431 - 1906, 272* - 1907, 550 - 1908, 176, 177 - 1911, 53, 54, 87, 120, 122 - 1912, 116 - 1913, 107 - 1914, 117, 320 - 1915, 146* - 1924, 310* - 1927, 46*² - 1928, 187* - 1929, 305*² - 1934, 567* - 1935, 199*², 322*³ - 1949, 4 (Fot. Sella) - 1951, 186 - 1952, 240.
- San Martino** (Pale di) [Gruppo]. - 1884, 10 - 1885, 109, 235 - 1888, 10, 12, 53, 177 (Altimetria), 234, 318 - 1889, 129, 138 (Altim.), 164, 396 - 1890, 75, 87 - 1891, 91, 317, 387 - 1892, 14 (Fot. Sella) - 1894, 27, 435 - 1895, 44, 57, 140, 491 - 1901, 395 - 1904, 111, 392 - 1905, 27, 60 - 1907, 58 - 1908, 166, 434 (Nuovi sent.) - 1909, 309 - 1911, 25 (Sent.), 167 - 1926, LVI (Osserv. dei ghiacci, del), CXXVI - 1927, 44 (Nuove asc.), 102 (Id.) - 1928, 124, 186 (Nuove asc. nel) - 1929, 303 (Id.) - 1930, 306 (Trav. inv. sci)* - 1934, 139, 338 (Carta sciistica T.C.I.) - 1935, 103, 449 (Guida M. d'L., Castiglioni), 553, 593, 595 - 1936, 50 (Guida M. d'L., Castiglioni), 100 (Id.), 414 - 1938, 71 (Guida sciistica Saglio, con carta sciist.) - 1940, 121 (Monogr.), 138 - 1941, 47 (Struttura geolog. del), 292 - 1942, 124 - 1943, 54 sci - 1945, 51*, 56, 59 - 1947, 62, 127, 509² - 1949, 122 (Segnav.) - 1950, 40, 41, 44, 47, 154 - 1954, 45, 114.
- San Martino** (P.so di), v. Mello (P.so di).
- San Martino** (P.zo) [Lepontine]. - 1912, 73 - 1920, 246 - 1926, 12.

- San Martino** (Rif. sul P.zo). - 1904, 245
- San Martino di Castrozza**. - 1887, 145 (Sogg.), 326 - 1889, 148 (Sogg.) - 1892, 14 (Fot. Sella) - 1894, 136 (Alb.) - 1819, 258 (Alb.) - 1931, 653 (Carta T.C.I.) - 1937, 122 (5ª ed. dei Littoriali del ghiaccio e della neve).
- San Martino di M. Neve**. - 1925, 125 - 1930, 418.
- San Martino di Valcuvia**. - 1906, 174, 222 - 1907, 220 - 1912, 184 inv.
- San Massimo** (Sottos. C.A.I.). - 1947, 314 (Costit.).
- San Matteo** (P.) [Cevedale]. - A. 75, 106 - 1882, 7 - 1886, 66 - 1887, 249, 359, 363, 379 - 1890, 309 - 1892, 18, 163 - 1896, 27 - 1898, 540 - 1902, 102, 215 - 1905, 5, 433 - 1906, 127, 368, 478 - 1907, 169 - 1908, 91 - 1911, 348 - 1912, 50, 52², 78, 79², 113, 114 - 1913, 336 (Asc. Tuckett 1865) - 1933, 425 - 1938, 344 - 1939, 448 - 1940, 144, 229 - 1947, 423 inv., 424² - 1952, 326 - 1954, 44*.
- San Mauro** (P.zo) [Prealpi Feltrine]. - 1909, 158, 159, 164 inv. - 1927, 322*.
- San Michele** (Carso). - 1917, 111.
- San Michele** (C.). - 1936, 218.
- San Michele** (Cresta) [Cozie]. - 1911, 122 - 1912, 50 - 1913, 231.
- San Michele** (Fore.) [V. Trenta]. - 1931, 205.
- San Michele** (M.) [V. Trenta]. - 1931, 205.
- San Michele** (M.) [V. Varaita]. - 1906, 484.
- San Michele** (P.zo) [Terminio]. - 1890, 80 - 1893, 54 inv.* - 1897, 481 - 1907, 326.
- San Michele** (P.v.) [Cozie]. - 1882, 153 - 1885, 128 - 1892, 194 - 1893, 280 - 1896, 427, 486 - 1911, 242* - 1912, 113* - 1913, 76 - 1914, 288 - 1916, 160.
- San Michele** (Sagra di), v. anche: Pirschiriano (M.). - 1886, 358 (Prog. funic.) - 1891, 226 (Disgr.) - 1922, 228 (Di Massimo d'Azeglio) - 1929, 381 (Prog. funic.) - 1934, XXI (Auto Balilla sulla).
- San Michele** (Sottos. C.A.I.) [Trento]. - 1944, 21.
- San Michele di Cima** [Terminio]. - 1895, 211.
- San Nicolò** (V. di) [Fassa]. - 1935, 313.
- Sannin** (M.) [Libano]. - 1882, 118 inv.* - 1938, 349 inv.
- Sannita** (Sez. C.A.I.), v. Campobasso (Sez. C.A.I.).
- San Panerazio** (M.) [Umbria]. - 1894, 447 - 1899, 26.
- San Pantaleone** (Bocch. di) [Vigevano]. - 1888, 100.
- San Paolino** (Rif.) [Sicilia]. - 1938, 403 (Restituz. al propriet.).
- San Pellegrino** (P.so) [Dolomiti Occid.]. - 1905, 327 - 1939, 179 (Carta top. della zona del) - 1948, 124 (Alb.).
- San Pietro** (C. di) [Zoldo]. - 1888, 322.
- San Pietro** (Gran) [Gruppo]. - 1894, 179 - 1927, 12, 269*.
- San Pietro** (Culmine di). - 1893, 203.
- San Pietro** (P.te di) [Roffel]. - 1900, 36.
- San Pietro** (Rif.) [Riva sul Garda]. - 1934, 44 - 1939, 174 (Cambio denom.: in Baroni T.) - 1954, 370, 371 (Frequent.).
- San Pietro** (Torre del Gran). - A. 75, 189 - 1884, 90, 119 - 1887, 225, 285 - 1893, 202 - 1894, 179 (La Catena Setten. del), 182, 268, 354* - 1895, 43*, 72*², 352, 362 - 1896, 84*, 545 - 1899, 77 - 1900, 50, 52 - 1901, 347, 462 - 1903, 335, 336 - 1906, 59 - 1907, 79, 80 - 1908, 137 - 1909, 157, 158 - 1910, 83, 118, 153 - 1911, 51, 86, 87, 118, 120, 121 - 1912, 49, 51², 78 - 1913, 107, 231 - 1914, 342 inv., 345, 1915, 23 - 1916, 160 - 1917, 199 - 1918, 25* - 1923, 114* - 1927, 269* - 1928, 280* - 1931, 370* - 1934, 35* - 1935, 529*, 530* - 1936, 441 inv.* - 1937, LXXVII - 1941, 54 inv., 167 - 1943, 84 - 1945, 43², 55 - 1946, 79* - 1950, 307.
- San Pio** (M.). - 1895, 160 - 1896, 298 - 1903, 263 - 1904, 139 - 1908, 331 - 1910, 192* inv., 157* - 1911, 53*² inv.*² - 1912, 51.
- SAN PORCIERO**. - Note biograf., 1942, 157.
- San Primo** (M.) [Prealpi comasche]. - 1887, 206 - 1889, 15 inv. - 1895, 165² - 1898, 226 (Segnav.) - 1899, 205 - 1900, 431 - 1902, 134 inv. sci - 1905, 118 - 1906, 289 - 1907, 111, 169 inv., 220 - 1908, 93, 136 inv. - 1909, 45 inv., 83 - 1912, 212, 385 - 1919, 186 - 1922, 232 Cop. - 1928, 235.
- San Primo** (M.) [Giulie]. - 1917, 111.
- San Primo** (Rif. M.) [Prealpi Comasche]. - 1888, 218 (Serv. ost.).
- San Remo**. - 1889, 87 (Carta in rilievo).
- San Remo** (Rif.) [Al M. Saccarello]. - 1951, 143, 308 - 1952, 315, 316 - 1954, 70.
- San Remo** (Sez. C.A.I.). - 1938, 405 - 1939, 403 - 1946, 253 - 1954, 127.
- San Remo** (Sottos. C.A.I.). - 1925, XXXIX (Costit.) - 1926, LXIV - 1927, 171 - 1928, 227 - 1937, 129, 213 - 1944, 19 - 1945, 20, 40, 47 (Trasf. in sez.), 55.
- San Romolo**. - 1886, 414.
- San Salvatore** (M.) [Lugano]. - 1887, 146 (Ferr.) - 1889, 118 (Id.) - 1890, 112 (Inaug. funic.) - 1894, 369 (Disgr.) - 1903, 143 inv.
- San Salvatore** (M.) [Madonie]. - 1931, 234.
- San Salvatore** (M.) [Marittime]. - 1898, 54 - 1900, 245.
- San Salvatore** (M.) [Tenda]. - 1908, 101.
- San Sebastiano** (Cime di) [Tàmer]. - 1911, 170, 178 (Nord)* - 1914, 36 - 1928, 349 (Nord)*² - 1943, 95*.
- San Sebastiano** (Cime di) [Gruppo]. - 1911, 169.
- San Sebastiano** (Cresta) [Tàmer]. - 1888, 321*.
- San Sebastiano** (Fore. di). - 1911, 170.
- San Sebastiano** (Cima delle Lastie di). - 1914, 40*.
- San Sebastiano** (Van delle Cime di). - 1888, 321 - 1911, 172.
- San Servolo d'Artisciano**. - 1917, 113.
- San Severino Marche** (Sez. C.A.I.). - 1947, 362 (Costit.) - 1954, 127.
- San Simone** (P.so). - 1912, 80 inv. sci - 1938, 322.
- Sans nom** (Aig.) [Aig. Verte]. - 1891, 61*, 99* - 1898, 292*, 417* - 1903, 262* - 1927, 112* - 1928, 56, 167 - 1929, 299* - 1939, 231 - 1950, 11.
- Sans nom** (Brèche) [Aig. Verte]. - 1950, 11, 16.
- Sans nom** (C.) [Morion], v. Dard (Col du).

- Sans Nom** (Cresta) [Aig. Verte]. - 1950, 11.
- Sans Nom** (Pic) [Aig. Verte]. - 1928, 56 - 1935, 334 - 1950, 11.
- Sans Nom** (o Salvator-Guillemín Pic) [Delfinato]. - 1924, 201, 202 - 1927, 169*² - 1931, 738* - 1951, 40*, 188 - 1952, 24 (Statist. asc. Cresta O.), 37, 392* - 1954, 213.
- Sans Nom** (Petit Pic) [Delfinato]. - 1893, 41* - 1924, 201, 202.
- Sant'Abaco** (Musiné). - 1934, XXI (Auto Ballilla a).
- Santa Barbara** (Rif.) [Alpi di Ledro]. - 1949, 127 - 1954, 371 (Frequent.).
- Santa Caterina** (Cresta di) [Rosa], v. anche: Nordend. - 1939, 47 - 1949, 97 - 1953, 139 - 1954, 43.
- Santa Caterina** (P. di) [Nordend]. - 1905, 72 - 1948, 513*.
- Santa Caterina** (Rocca di) [Cevedale]. - 1892, 164 - 1894, 398* - 1906, 368, 478 - 1911, 348 - 1912, 50, 52, 78, 79², 113, 114 - 1933, 427.
- Santa Caterina Valfurva**. - 1887, 353 (Ascen. nei dintorni di) - 1938, 231 (Corso sci).
- Santa Croce** (Cozzo). - 1939, 287.
- Santa Croce** (M.) [America Setten.]. - 1909, 190.
- Santa Croce** (M.) [Roccamorfinà]. - 1889, 82 - 1893, 78 inv., 368.
- Santa Cruz** (Nevado de) [Perù]. - 1937, 303 - 1950, 310* - 1951, 173 - 1953, 213*.
- Santa de Castilla** (Peña) [Spagna]. - 1950, 146.
- Santa Elena** (Cerro). - 1953, 308².
- Santa Felleita**. - 1941, 294 (Scuola naz. alpin. sez. Venezia) - 1945, 51 (Scuola alpin. sez. Venezia).
- Santa Giuliana** (Croz di) [Catinaccio]. - 1914, 320 - 1920, 46 - 1927, 43* - 1931, 305* - 1939, 508.
- SANT'AGOSTINO**. - Santo, ma non alpinista, 1940, 437.
- Santa Lucia** (Uja di) [Marittime]. - 1947, 406, 410 - 1951, 52.
- Santa Margherita** (Rif. vecchio) [Rutor]. - 1882, 92 (Prog.) - 1886, 214 (Id.) - 1887, 175 (Prog.), 243 - 1888, 28 - 1939, 285 (Occup. Milizia conf.) - 1952, 308, 310.
- Santa Margherita** (Rif. Nuovo) [Rutor]. - 1923, 267 - 1924, 116 (Inaug.) - 1931, 46, 432 - 1937, 348 (Ampliam.) - 1938, 112 - 1944, 24, 51 - 1945, 35 (Distr.) - 1947, 124 (Distr.)², 588 - 1949, 157 (Ricostr.) - 1951, 186 - 1952, 314.
- Santa Maria** (Cima di) [Brenta]. - 1896, 27* - 1952, 179.
- Santa Maria** (Cresta) [Toro]. - 1910, 115*, 116* - 1911, 154*.
- Santa Maria** (Giogo di) [Braulio]. - 1932, 326.
- Santa Maria Maggiore**. - 1921, 72.
- Santa Maria** (M.) [Marittime]. - 1901, 455.
- Santa Maria** (Monti di). - 1940, 121 (Monogr.).
- Santa Maria** (Rif. L.) [Fondo]. - 1942, 124.
- Santa Maria** (Rif. capp.) [Rocciamelone], v. Rocciamelone.
- Santa Maria** (Sierra Nevada de) [America N.]. - 1939, 551.
- Santa Maria del Taro**. - 1933, 157 (Guida).
- Santa Maria del Giogo** [Iseo]. - 1920, 109.
- SANTAMBROGIO** Diego. - Tre giorni nel bacino dell'Aletsch, 1935, 27;
- A pochi metri dalla Nordend, 1936, 35.
- Sant'Ambrogio** (Torrión) [Orobie]. - 1932, 177* - 1935, 649*.
- Sant'Andrea** (Torre) [Gran Paradiso]. - 1892, 53 (Sud)* - 1894, 181 (Nord e Sud) - 1895, 72 - 1927, 269* - 1935, 253 (Nord)* - 1941, 53 inv.* - 1943, 33 inv. - 1946, 82.
- Sant'Angelo** (M.) [Appenn. Abruz.]. - 1908, 135, 328.
- Sant'Angelo Albino** (M.). - 1897, 57, 480.
- Sant'Angelo di Cava** (M.). - 1926, LXIV inv.
- Sant'Angelo di Cava** (Rif.). - 1942, 124 (Prog.) - 1945, 48 (Id.).
- Sant'Angelo Lodigiano** (Sottos. C.A.I.) [Lodi]. - 1948, 432 (Costit.) - 1951, 66 (Sciogl.).
- Sant'Angelo a Tre Pizzi** (M.). - A. 74, 155 - 1885, 275 - 1889, 271 - 1893, 164, 402 - 1897, 251 - 1898, 344 - 1902, 355 - 1907, 125 (Disgr.), 238 - 1911, 61, 84 - 1912, 117 - 1915, 21 inv. - 1940, 173 - 1941, 60, 291.
- Sant'Anna** (Cima) [Croda Grande]. - 1911, 206 - 1951, 14*.
- Sant'Anna** (C. di) [Marittime]. - 1897, 32, 140 inv. - 1918, 171 (Storia).
- Sant'Anna** (Forc.) [Croda Grande]. - 1911, 206.
- Sant'Anna** (P.) [Màsino]. - 1900, 46* - 1906, 50, 87* - 1909, 255*, 422* - 1910, 150*, 193*, 215* - 1911, 142*, 335* - 1912, 49*, 53*, 108* - 1914, 127, 343* - 1915, 85*, 122² (1*), 147, 281, 344* - 1919, 182* - 1920, 112*, 213, 231* - 1923, 212 Cop. - 1926, 111* - 1934, 566* - 1947, 427, 501 (Salvat.) - 1950, 176, 180, 181, 257* - 1951, 40*, 84, 198* - 1952, 25 (2^a asc. spig. N.), 41 (Spig. N.) - 1954, 43.
- Sant'Anna** (Rif.) [V. Varaita]. - 1947, 64, 592 - 1950, 100 - 1952, 314, 315.
- Sant'Anna** (Santuario) [Marittime]. - 1897, 32.
- Sant'Anton** (Alberg). - 1938, 343 (Telefer. da Galzig) - 1951, 173 (Guida sciistica Langenmaier).
- Sant'Antonio** (Bocch. di) [Vigevano]. - 1888, 99.
- Sant'Antonio** (Rif.) [V. Fontana]. - 1939, 286.
- Sant'Antonio Pescocancelli**. - 1914, 323.
- Sant'Antonio Valfurva**. - 1899, 209 (Incendio).
- Santara** (M.) [Abissinia]. - 1936, 60.
- Santa Rita** (Rif.). - 1947, 592 (Distr.), 592 (Ripar.).
- Santa Trinità** (M.). - 1939, 509.
- Santa Trinità** (Santuario) [Simbruini]. - 1883, 52.
- Santa Vera Cruz** (Cerro di) [Bolivia]. - 1950, 38*.
- Sant'Egidio** (Alta di). - 1900, 205.
- Sant'Elia** (M.) [Alaska]. - 1887, 8, 10 - 1888, 428 - 1889, 366 (Tent.) - 1891, 100 - 1895, 92 - 1897, 167 (Spediz. Duca Abruzzi), 182 (Id.), 232 (Id.), 281 (Id.)*, 359 (Id.), 409 (Relaz. sped.), 443 (Confer. id.), 457 (Pranzo id.) - 1898, 131 (Conf. De Filippi all'A.C.), 230 (Id.), 454, 499 - 1899, 34, 437 (Vol. De Filippi) - 1900, 55, 101 -

- 1926**, 114 - **1933**, 236* - **1938**, 359 - **1939**, 231 - **1940**, 391 - **1944**, 58 - **1948**, 170, 494 - **1949**, 4 (Fot. Sella), 5, 8 - **1950**, 83² - **1951**, 64 - **1952**, 354.
- San Teodulo** (Cant. oster. al). - **1885**, 188 - **1890**, 169, 170 - **1891**, 164 - **1892**, 11, 62 - **1893**, 211, 405 - **1894**, 164.
- San Teodulo** (C.). - **A. 75**, 153, 162 - **1882**, 54 - **1883**, 70 inv., 99, 131 inv. - **1884**, 6 - **1885**, 216, 252 (Alla Cap. Sella pel Castore), 257 (Scoperta di resti umani), 293 (Alla Cap. Sella pel Castore) - **1886**, 259, 323 (Dalla Cap. Sella), 349, 369 (Dalla Cap. Sella pel Castore), 379 (Dalla Cap. Sella pel vers. Ovest del Castore) - **1889**, 267 (Ascen. Reg. Margherita), 273 (Id.) - **1892**, 101 (Scoperta monete ant.), 278 - **1893**, 241², 392 - **1894**, 320² - **1900**, 428 inv. - **1903**, 15 inv., 90 inv. sci - **1904**, 90 inv. - **1905**, 152 inv. sci - **1911**, 292 (Storia) - **1912**, 295 (Escur. pop. alp.) - **1913**, 335 (Trav. Tuckett 1853) - **1914**, 28 (Storia) - **1916**, 268 (Trav. 1825) - **1927**, 79 sci, 82 sci, 319 sci - **1928**, 126, 130 - **1930**, 18 febr. sci - **1934**, CV (Motocicletta al), 151 sci - **1939**, 7 (2^a scuola sci Guf. Roma) - **1943**, 26 - **1951**, 54 (Rettifica di confine al).
- San Teodulo** (C.no del). - **A. 75**, 153 - **1883**, 71 - **1885**, 219 - **1886**, 168 - **1889**, 381 - **1891**, 292 - **1898**, 442 - **1900**, 19 inv. - **1903**, 91 inv. sci, 451 - **1939**, 7 - **1940**, 147, 490².
- San Teodulo** (Nuovo Rif. al C.). - **1916**, 96 (Prog.) - **1925**, II - (Poi v. Principe di Piemonte [Rif.], fino al 1940) **1944**, 24, 44 (Danneg.), 51, 67 (Danneg.) - **1947**, 124 (Ripar.)², 582, 591, 592 (Ripar.) - **1951**, 54, 186, 271 - **1952**, 315, 316.
- San Theodule (C., C.no, Rif.), v. San Teodulo.
- Santhia* (Sottos. C.A.I.) [Vercelli]. - **1948**, 47 (Costit.) - **1947**, 557 (Sciogl.).
- SANTI Ettore. - Aiguille Joseph Croux (2^a asc. e 1^a per Cresta N.O.), **1908**, 122;
— Torrione d'Entrèves (2^a asc. e 1^a per parete S.), **1908**, 409;
— Tre ascensioni al Pic de Rochebrune, **1913**, 9;
— Itinerari sciistici della Val Formazza, **1928**, 134 - **1936**, 44;
— Le pareti della Rho nel giorno dell'Ascensione, **1947**, 465;
— Manuale di sci, **1949**, 80, 179;
— I responsabili dell'odierno sciare, **1949**, 172.
- SANTI Flavio. - Lancebranlette e gh. del Rutor, **1883**, 93;
— Istruzione delle guide alpine, **1884**, 104;
— Al M. Viso ed al Rous, **1885**, 220;
— In giro per la Svizzera, **1886**, 349;
— Donne alpiniste, **1889**, 337;
— Punta Vallonet, **1890**, 260;
— Levanna orientale (Tent. per Cresta E.), **1890**, 332;
— Escursioni di donna, **1890**, 364;
— Cima di Bard e M. Ciusalet, **1890**, 393;
— Punta Ferrand, **1891**, 343;
— M. Ciusalet (Rettifica), **1891**, 345;
— Alpinismo in comitive numerose, **1894**, 423;
— In Val di Cogne (P. Lavina, Gran S. Pietro, P. Tersiva [Appunti botanici]), **1896**, 81;
— La stazione alpina al Monte dei Cappuccini, **1898**, 126;
— Mont de Rochefort (1^a asc. della P. Sud), **1900**, 114;
— La spedizione italiana nel mare Artico, **1901**, 52;
— Inaugurazione del monum. a S. Bernardo di Menthon, **1902**, 282;
— A proposito delle stazioni alpine invernali in Italia, **1904**, 8;
— Una statua della Madonna sul Dente del Gigante, **1904**, 367;
— Punta Innominata, **1906**, 238;
— Due piante rare nella V. d'Aosta, **1909**, 238;
— Colle e Cima del Ciarforon (Con nota botanica sul bacino di Ceresole Reale), **1911**, 67;
— La scoperta di una pianta alpina nuova per la V. d'Aosta, **1912**, 151;
— Sul rimboschimento del Moncenisio, **1913**, 176;
— Avvelenamenti da « Veratro » scambiato per « Genziana », **1915**, 248;
— Il problema forestale in Italia, **1916**, 60;
— L'Erbario del dott. Vallino ed alcune piante rare del Piemonte, **1917**, 246;
— I parchi nazionali in Italia e la proposta per un parco Nazion in Abruzzo, **1918**, 72;
— Quattro giorni nel Cadore durante la nostra guerra, **1919**, 95;
— Spigolature botaniche a Clavières, **1931**, 28;
— Necrol., **1939**, 341;
— Botanico (Commem.), **1939**, 500.
- Santi F., Chiavero A. e Ferrari A., v. Chiavero ecc.
- Santi F. e Gervasono A., v. Gervasono e Santi.
- SANTI Mario C. - Dôme de Miage (1^a asc. ital. e senza guide), **1909**, 3;
— Prima travers. dal C. del Gigante al C. delle Grandes Jorasses, **1910**, 65;
— Il Cervino per la Cresta di Zmutt, **1913**, 227;
— La Capanna Kind dello Sci Club Torino, **1912**, 332;
— Itinerari sciistici delle Valli: Vermenagna, Sangone, Susa e Aosta, **1914**, 360 - **1915**, 26;
— Alla Torre di Lavina (Punta Sud), **1916**, 17;
— Itinerari sciistici nelle Valli di Susa, Chisone e Lanzo, **1920**, 111;
— Aig. Noire de Peutère (1^a asc. vers. E.), **1920**, 217;
— Les Bans (Monografia), **1924**, 49;
— Il Monte Pelvoux (Monogr.), **1924**, 201;
— Sci (Come ebbi occasione di percorrere 7249 m. di dilisvello in 32 ore, attraverso 13 ghiacciai), **1927**, 80;
— Necrologio di Adolfo Hess, **1951**, 377.
- Santi M.C., Andreis E. e Chabod R., v. Andreis, Chabod e Santi.
- Santi Mario e Kind Paolo, v. Kind e Santi.
- Santin (Col). - **1891**, 391 (Segnav.) - **1892**, 12 (Sent.).

- SANTINI Felice.** - Le piccole industrie casalinghe ed alpine, 1887, 407.
- SANTINO (AVV.).** - Disgrazia, 1914, 293.
- Säntis.** - 1884, 86 - 1886, 335 - 1887, 297 (Disgr.) - 1889, 219, 266 (Disgr.)³, 267 (Disgr.) - 1890, 403 (Disgr.) - 1891, 265 (Id.), 310 (Id.) - 1892, 97 inv. - 1898, 24 inv. - 1935, CXXXIX (Nuova funiv.) - 1936, XIII (Funic.).
- Santner (P.).** - 1890, 412 - 1894, 50 - 1898, 142, 460 - 1901, 101 - 1911, 98* - 1913, 31 (Storia) - 1925, XXXIX - 1927, 40* - 1930, 501 - 1950, 280* - 1951, 44*, 72*.
- Santner (Rif. P.so).** - 1948, 124.
- Santnerspitze, v. Santner (P.).**
- Santo (Forc. del).** - 1937, LXIX (Traversata da una batt. d'art. alp.) - 1939, 490.
- Santo (Lago) [Appenn. Emiliano], v. Lago Santo.**
- Santo (Rif.) [All'Alpe Zocca].** - 1924, 152.
- Santo Domingo (Paramo de) [Ande Venezuela].** - 1953, 23.
- Santo Jorio (P.so di).** - 1920, 235.
- San Tomaso (Forc.).** - 1893, 270.
- Sant'Onofrio (C.).** - 1909, 130, 298.
- Sant'Orso (Torre) [Gran Paradiso].** - 1893, 41* - 1894, 181 - 1927, 269* - 1936, 465* - 1938, 159* - 1941, 54 inv.
- Santo Spirito (Segnale di) [Predoi].** - 1954, 281.
- Santo Stefano (P.so di) [Graie].** - 1885, 333*.
- Santo Stefano d'Aveto.** - 1887, 230 (Alb. e sogg.).
- SANTURINI Luigi.** - Spedizione alpinistica italiana nelle Alpi Albanesi, 1941, 191, 247.
- San Valentin (Cerro) [Patagonia].** - 1947, 170, 171 - 1952, 188 - 1953, 176, 287.
- San Valentino (P.so di).** - 1938, 23.
- San Veneslao (Torre di) [Tatra].** - 1938, 146.
- San Verciano (M.).** - 1900, 202.
- San Vieino (M.).** - A. 75, 134 - 1949, 29 - 1954, 106.
- San Vigilio (M. Sella di) [Braies].** - 1892, 71* - 1935, 203*, 259*.
- San Vito (Cadore).** - 1906, 392 (Notizie) - 1927, 348 (Segnav.).
- San Vito Cadore (Sez. C.A.I.).** - 1954, 128.
- San Vittore Olona (Sez. C.A.I.).** - 1952, 202 (Sciogl.).
- San Zeno (C.no).** - 1915, 121*.
- San Zeno (M.).** - 1906, 310.
- San Zeno (Rif. al C.) [V. Trompia].** - 1933, 48.
- Saoseo (Cime di).** - 1896, 162 - 1897, 173, 386* - 1901, 387, 437 - 1902, 137 - 1910, 105, 117, 151, 153 - 1911, 84, 87 - 1912, 208* - 1915, 84.
- Saoseo (Rif.) [V. Viola Poschiavina].** - 1952, 168.
- Saouinam (Hoggar).** - 1951, 152 - 1952, 128.
- Sapei (M.).** - 1918, 192 inv.
- Sapet (Tête du).** - 1910, 87 inv. sci - 1911, 121 inv.²
- Sapienza G. (Rif.) [Alla Montagnola], v. anche: Etneo (Osserv.) e Montagnola (Rif. alla).** - 1948, 91 (Inaug.), 281 - 1949, 87 - 1950, 150, 224 - 1954, 155.
- Sapin (C.).** - 1893, 146.
- Sappada.** - 1913, 183 (Rot. con Forni Avoltri) - 1935, 602 (Sent. col Rif. De Gasperi).
- Sappada (Monti di).** - 1889, 204, 322, 359 - 1890, 379 (Monogr. Diener) - 1891, 315.
- Sappada (Sez. C.A.I.).** - 1945, 54 (Costit.) - 1947, 557 (Sciogl.) - 1954, 267.
- Sappada (Sottos. C.A.I.) [Auronzo].** - 1951, 66 (Costit.) - 1954, 267 (Trasfor. in Sez.).
- Sappada (Torre).** - 1914, 121*, 345* - 1928, 256* - 1931, 570* - 1933, 390*, 391.
- Sappadini (Lastron dei).** - 1929, 353*.
- Sappadino (P.so), v. Oberenge (P.so di).**
- Sapporo-dake [Giappone].** - 1940, 248.
- Saracco (Fondazione), v. Guide (Fondazioni a favore delle).**
- SARACCO Guido.** - Necrologia, 1950, 256; — Fondazione per le guide di V. Sesia-Anzasca, 1951, 66.
- Saraceni nelle Alpi Marittime (I).** - 1915, 144.
- SARAGAT Eugenio.** - Disgrazia, 1930, 658.
- Saragat Eugenio (Cresta) [Marittime].** - 1930, 658*.
- Saragat (Torriani).** - 1929, 385 (Disgr.), 447 (Id.) - 1930, 658* - 1939, 455.
- Saragat G. e Rey G., v. Rey e Saragat.**
- Saramag-Tau [Caucaso].** - 1910, 176 - 1913, 359* - 1914, 204, 209.
- Sarasara (M.) [Ande Peru].** - 1953, 217.
- Sara-uren [Ande].** - 1892, 143*.
- Sarea (V.).** - 1940, 345, 346.
- Sarea (Valli del).** - 1939, 179.
- Sarda (Losa della).** - 1912, 78*.
- Sardaigne.** - 1903, 107 (Guida Baedeker, 13^a ed.).
- Sardegna.** - 1902, 145 (La più alta Cima della) - 1923, 70 (Per la conoscenza della) - 1935, 208 (Guida del XII Congr. geogr. ital.), 208 (Visioni geomorfolog. della) - 1936, 196 (Eскур. sez. Milano) - 1939, 405 (Guida d'I., T.C.I.) - 1941, 68 - 1948, 245 (Alpin. in).
- SARDI Cesare.** - Le Alpi Apuane, 1953, 283, 356.
- Sardignana (C.ni di).** - 1924, 310*.
- Sardona (Piz).** - 1907, 80 - 1914, 289.
- Sardona (Rif.).** - 1936, 44 (Nuovo), 47 (Inaug.).
- Sarè (M.).** - 1935, 263.
- Sarennes (Gh. di) [Alpi francesi].** - 1952, 323.
- Sarentino.** - 1887, 412 (Orient.).
- Sarezza (M.).** - 1949, 78*.
- Sari (Sunt Alpes robur invernium), v. Società alpina ragazzi italiani.**
- Sari (Rif.), v. Laghi Verdi (Rif. ai).**
- Sarí (Torriani) [Viso].** - 1920, 201 (Centr. e Orient.)* - 1922, 24 (Occid.)* - 1923, 186 (Centr. ed Orient.) - 1948, 45.
- Sarjektjikko [Svezia].** - 1903, 104.
- Sarmiento (Cordillera).** - 1947, 208, 212.
- Sarmiento (M.) [Terra del Fuoco].** - 1899, 65 - 1914, 251 - 1921, 7 - 1924, 284 - 1935, 108 - 1938, 360 - 1952, 188.
- Sarno.** - 1897, 183 (Rimbosch.).
- Sarno (Sottos. C.A.I.).** - 1947, 557 (Costit.).
- Saronno (Sez. C.A.I.).** - 1939, 3 (Costit.), 115, 174, 287, 456, 509 - 1944, 20 - 1945, 40, 45, 56 - 1949, 126 - 1954, 128.
- Sarotlaspitze.** - 1913, 49
- Sarottini (Gruppo).** - 1939, 534*².

- SARPERI Vincenzo. - Traversata solitaria, 1950, 296;
 — Sci-alpinismo sulle Apuane, 1952, 107.
 Sarperi Vincenzo e Nerli Angelo, v. Nerli e Sarperi.
- Sar Planina [Albania]. - 1942, 64.
 Sarpo Laggo (Gh.) [Karakorum]. - 1954, 425.
 Sarpo Lago (Sella) [Karakorum]. - 1937, 339*.
 Sarrasins (Massiccio dei). - 1931, 559*.
 Sarrasins (Signal des). - 1932, 377 sci.
 Sarsadorège (Aig. de), v. Combal (Aig. de).
 Sarsura (Piz), v. Sursura (Piz).
 Sart (M.). - 1893, 54 - 1930, 158* - 1949, 180.
 Sarte (P.so di). - 1917, 99.
 SARTESCHI Carlo. - Negli Alti Tauri, 1932, 687;
 — Gross Glockner, 1933, 132;
 — Samnaun, 1933, 482;
 — In Val Martello, 1934, 136;
 — Un artista (Samivel), 1934, 404;
 — Questi monti spaventosi..., 1934, 604;
 — D'inverno nelle Dolomiti, 1935, 79;
 — Nebbia (La bussola «Bézar»), 1935, LXXIII;
 — Il Segnavia, 1935, 531;
 — Il libro, 1935, 641;
 — Alpi Apuane, 1936, 28;
 — Sponsali, 1936, 261;
 — Del segnare i sentieri di Montagna, 1936, 395;
 — Un albero, 1936, 437;
 — I nostri nemici, 1936, 468;
 — Solo, 1937, 202;
 — Un apostolo, 1937, 287;
 — Divagazioni e commenti (Soste-alpinisti e sciatori), 1937, 341;
 — Croda Rossa d'Ampezzo, 1937, 329;
 — Samivel, o della pittura di Montagna, 1937, 343;
 — Plose, 1938, 29;
 — Il libro delle Vette, 1938, 326;
 — La Montagna e il Cinematografo, 1939, 194;
 — Recensione di «Scalatori», 1939, 219;
 — L'alpinismo come mestiere (Il Cavatore), 1939, 442;
 — Addio ai Monti, 1940, 210;
 — Nel Bosco, 1940, 517;
 — Metodo di segnalare un itinerario, 1943, 118.
 SARTEY ... - Disgrazia, 1904, 207.
 SARTORELLI Manlio. - Corno Grande (Vetta Orient.) (1ª asc. completa Cresta N.N.E.), 1932, 562;
 — Disgrazia e necrol., 1950, 306.
 Sarzana (Sez. C.A.I.). - 1953, 136 (Sciogl.).
 Saser Kangri [Karakorum]. - 1951, 64.
 Sasisorgiu (P.) [Sardegna]. - 1948, 251* inv.*
 Sass, v. Rispettivi nomi propri.
 Sass (P. Pian de), v. Pian de Sass (P.).
 Sassa (Biv.) [Valpelline]. - 1944, 23 - 1947, 591 - 1951, 186 - 1952, 315, 316² - 1954, 71.
 Sassa (C. de la). - 1898, 20 - 1927, 311 - 1936, 23.
 Sassalmasone. - 1911, 51 inv. sci.
 Sassano (Sottos. C.A.I.) [Napoli]. - 1947, 63 (Costit.).
 Sassara (Cima) [Mondifrà]. - 1886, 181*.
 Sassari (Sez. C.A.I.). - 1883, 48 (Sciogl.) - 1934, 41.
 Sassatelli (Cresta dei). - 1911, 159 inv.
 Sasse (Cima delle) [Mojazze]. - 1914, 44* - 1927, 85 - 1928, 350*.
 Sassello (Cima di). - 1925, 237*.
 Sassello (P.so). - 1885, 347.
 Sasseniere. - 1897, 461.
 Sassersa (Bocch. di). - 1913, 49* - 1922, 119*, 120.
 Sassersa (Cima). - 1912, 50* - 1913, 49*² - 1922, 62, 115, 118* - 1929, 420* - 1933, 490 - 1940, 224* - 1947, 421*.
 Sassersa (V.). - 1887, 372 (Disgr.).
 Sassi (Costa dei). - 1939, 322.
 SASSI de Lavizzari Franc. - Necrologia, 1922, 92.
 Sassièrè (Grande). - 1882, 59, 71 - 1885, 218* - 1890, 25 - 1891, 361 - 1895, 60 - 1896, 350 (Disgr.), 391 (Id.) - 1898, 149, 536 - 1900, 359 - 1903, 52, 486 - 1904, 426 - 1906, 60 - 1907, 73 - 1909, 158 - 1911, 97 - 1912, 51 - 1915, 245 - 1925, 180* - 1927, 169* - 1930, 188 - 1940, 5 - 1946, 275, 298.
 Sassièrè (Petite). - 1890, 24*, 25 - 1907, 73* - 1927, 169*.
 Sassièrè (Nelle Alpi Marittime). - 1910, 189.
 Sassi Rossi, v. Rossi (Sassi).
 Sasso..., v. rispettivi nomi propri, escluso: Sasso levante, Sassolungo e Sasso piatto.
 Sasso d'Italia (Gran), v. Italia (Gran Sasso d').
 Sasso Levante (o P. Grohmann). - 1882, 70 - 1885, 369* - 1886, 65, 97 - 1888, 234, 285, 325 - 1889, 330, 366 - 1891, 99* - 1892, 293* - 1895, 60, 493* - 1896, 59* - 1898, 150* - 1901, 101 - 1902, 133* - 1909, 45, 85 - 1910, 118 - 1911, 98 - 1915, 150 - 1925, XXII, XXX, 113 (Monografia Prati) - 1926, VII, 61*, 62 - 1936, 413 - 1937, LXXXII (Disgr.) - 1941, 176 inv.*, 228 - 1952, 92, 143, 144 - 1953, 192.
 Sasso levante (Forc. del). - 1892, 35* - 1896, 59* - 1911, 98.
 Sassolungo (Comprende: Cima Principale, Campanile di Venere, Gran Campanile [o Campanile Wessely], Pilastro Ovest, Spallone [o Cima Merid.], Torre dello Spallone). - 1886, 226 - 1887, 102 - 1892, 253, 294 315* - 1894, 49, 433* - 1895, 492 - 1897, 32 - 1898, 150, 457, 459 - 1899, 36 (Spallone [o Cima Merid.]*) - 1901, 101 - 1907, 113 - 1911, 98* - 1925, 34, 42 (Pilastro Ovest), 42 (Gran Campanile [o Campanile di Wessely]), 42 (Campanile di Venere), 43 (Spallone del [o Cima Merid.]), 73, 80 (Pilastro Ovest), 81 (Campanile di Venere), 81 (Gran Campanile), 82 (Spallone), XCIV (Id.) - 1926, 13, 61*², 61 (Spallone)*, 61 (Gran Campanile)*, 61 (Campanile di Venere)*, 63 (Spallone) - 1927, 289² - 1929, 140* - 1933, 39 (Torre dello Spallone)* - 1934, 687 (Campanile di Venere)* - 1935, 257* - 1936, 413, 413 (Campanile di Venere) - 1937, 368*, 370 (Gran Campanile)* - 1938, 84 (Gran Campanile)* - 1939, 53* - 1940, 451, 452 - 1941, 125*, 228 - 1942, 126 -

- 1944, 30 (Spallone)* - 1946, 243 (Gran Campanile, bombardato), 318 - 1948, 144 - 1949, 75 (Gran Camp.), 89 - 1950, 280 - 1951, 62 - 1952, 28 (2^a asc. par. N.), 92², 296, 394 (3^a asc. par. N.), 397 inv.* - 1953, 118 (Disgr.), 169 inv.*, 227 (Disgr.) - 1954, 44 (Spallone)*, 44 (Gran Campanile)*, 81².
- Sassolungo** (Biv.). - 1935, 653 (Inaug.) - 1937, LXXIV - 1944, 23.
- Sassolungo** (Bocch. di) [Vedrette di Ries]. - 1939, 321.
- Sassolungo** (Forc. di) [Vedrette di Ries]. - 1939, 141.
- Sassolungo** (Gruppo). - 1890, 91 - 1892, 327 - 1896, 161 - 1898, 150 - 1909, 242 (Carta D.Ö.A.V.) - 1925, 31 (Monogr. Prati), 73 (Id.), 113 (Id.), 153 (Id.) - 1926, XIII (Disgr.), 60, 62 (Movim. alpin. nel), 63, XLVIII (2^o attend. sez. Vicenza) - 1929, 455 (Carta scististica T.C.I.) - 1931, 253 sci - 1934, 400, 572 - 1936, 143 (3^o attendam. naz.), 241 (Id.), 284 (Id.), 327 (Id.), 413 (Id.), 500 (Guida M. d'I., Tanesini) - 1937, 41 (Scuola Naz. alpin. e Atten. Naz.), 368 (Nuove asc. nel) - 1938, 80, 81 - 1940, 4, 104, 137, 138² - 1941, 172 (Guida M. d'I., Tanesini), 176 inv., 289 (Guida M. d'I., Tanesini) - 1942, 5 (Guida M. d'I., Tanesini) - 1943, 68 (Id.) - 1944, 7 (Segnavie) - 1946, 243 (Bombard.) - 1948, 124 (Rifugi del) - 1949, 122 (Segnav.) - 1950, 42 - 1952, 92 - 1953, 130 (Guida M. d'I., Tanesini), 244 (Id.), 258 (Id.), 322 (Id.) - 1954, 2 (Id.), 44, 66 (Guida M. d'I., Tanesini), 130 (Id.), 194 (Id.), 258 (Id.), 322 (Id.).
- Sassolungo** (Ries.). - 1939, 321.
- Sassolungo** (Rif. al), v. Langkofel hütte e Vicenza (Rif.).
- Sassolungo** (di Cibiana). - 1926, 112*.
- Sassone** (Bocch. del). - 1888, 100.
- Sassone** (Cima del). - 1888, 100.
- Sasso Nero** (Aurine), v. Nero (Sasso).
- Sasso Nero** (Rif. al), v. Schwarzensteinhütte e Vittorio Veneto (Rif.).
- Sassongher**, v. Songher (Sass).
- Sassopiatto**. - 1886, 65 - 1896, 59* - 1898, 112 inv., 150 - 1909, 155 - 1911, 50 - 1926, 62*, 63 - 1929, 356* - 1934, 617*, 687 - 1936, 413 - 1938, 86* - 1940, 167* (Guglia par. N.) - 1952, 92.
- Sasso piatto** (Rif.), v. anche: Plattkofelhaus. - 1948, 124.
- Sasso piatto** (Torri del). - 1937, 376 (Prima)* - 1938, 87 (Minore)*² - 1939, 53 (Minore)* - 1940, 137 (Minore)*.
- Sasso Rosso** (Grande e Picc.) [Ries], v. Rosso (Sasso).
- Sassovecchio** (P. di) [Tre Scarperi]. - 1890, 310 - 1927, 107*.
- S.A.T.**, v. Società alpinisti Tridentini.
- S.A.T.** (Cima) [Ledro]. - 1934, 567* - 1935, 87*.
- S.A.T.** (Torriano) [Brenta]. - 1953, 103 inv.* - 1954, 44 inv.*
- Satanasso** (Dente di). - 1911, 205, 206* - 1928, 189*.
- Sath-Dadh** (Gruppo) [Kurdistan]. - 1938, 126*, 349*, 517* - 1939, 126.
- Satimà** (M.) [Goggiam]. - 1939, 301, 306.
- Satopanth** (M.) [Garhwal]. - 1939, 14, 70, 178, 493 (P. Nord)* - 1950, 298* - 1951, 284, 356, 357* - 1952, 51 - 1953, 121, 213.
- Satta** (P.so della). - 1898, 342 - 1899, 121.
- Satta** (P.zi della). - 1898, 342 (Ovest) - 1899, 121 (Id.) - 1931, 398*, 490, 490 (Centr.) inv.*.
- Sattelhorn** [Oberland]. - 1884, 131 - 1908, 90.
- Sattelhorn** [Pamir]. - 1936, 238*.
- Sattelkopf**. - 1905, 15 inv. sci.
- Sattellücke**. - 1935, 27 sci.
- Sattelspitze** (Engelhörner). - 1952, 241.
- Sattelspitze** (Oestliche e Westliche) [Ciamin], v. Sella (Punte Occ. ed Orient.).
- Sattler** (Torre), v. Agner (Pizzetto Ovest d', e Spiz Nord d').
- SATULOWSKI** D.M. - Sui ghiacciai e sulle Vette dell'Asia Centrale, 1953, 388.
- Saupanzer**. - 1910, 88 inv. sci.
- Saurel** (C.). - 1927, 80 sci.
- Saurel** (P.). - 1901, 51 inv. sci - 1902, 47 inv. sci.
- Sauris**. - 1899, 34 - 1933, 210 (3^o conv. inv. Gars.) - 1936, 448 (Ed i suoi Monti) - 1939, 230 (Itin. scist.) - 1952, 188 (Note antropogeogr. sulla Conca di).
- Sauro** (M.). - 1947, 654.
- Saussaz** (Aig.s de la). - 1904, 391 (Merid. e Centr.) - 1911, 372 (Asc. Whympfer)* - 1940, 181.
- Sausu** [Giappone]. - 1940, 248.
- Saut** (Brèche du) [Pélens]. - 1913, 230 - 1915, 84*.
- Saut** (Forc. del). - 1914, 345*.
- Saut de Pierron**. - 1923, 199.
- Sautron** (C.). - 1902, 6 (Disgr.).
- Sautron** (Gruppo). - 1940, 133.
- Sautron** (M.). - 1936, 219.
- Sautron** (Rif. al C.). - 1902, 243.
- Sautron** (Tête de). - 1902, 401* - 1910, 153*, 342*.
- Sautrona** (M.). - 1927, 169*.
- SAUVAGE** André. - La traversée du Grépon (Film), 1953, 243.
- SAUVAGE** Eduard. - Socio onorario del C.A.I., 1919, 35.
- Sauvage** (Grand). - 1887, 365* - 1889, 30* - 1914, 287.
- Sauvage** (Crête Nord du Grand). - 1911, 290*.
- Sauze d'Oulx**, v. Salice d'Ulzio.
- Savalan** (Vulc.) [Persia]. - 1953, 120.
- Savallo** (C.na di). - 1910, 153 - 1911, 86.
- Savaranche** (V.), v. Valsavaranche.
- SAVASTANO** Luigi. - Il rimboschimento dell'Appennino Merid., 1894, 409.
- Savez Planinarskih Drustava Jugoslavje** (Unione delle società alpine jugoslave). - 1931, 715.
- Savigliano** (Rif.) [V. Varaita di Chianale]. - 1946, 383 (Effic.) - 1947, 125, 366, 415, 592 - 1948, 287, 288 - 1949, 126 - 1950, 160 - 1952, 314, 315 - 1954, 70.
- Savigliano** (Sez. C.A.I.). - 1947, 366, 415 -

- 1948, 189, 287 - 1949, 126 - 1950, 158 - 1954, 128.
- Savigliano** (Sottos. C.A.I.) [Uget]. - 1945, 47 (Costit.).
- SAVI LOPEZ** Maria. - Leggende delle Alpi, 1889, 123 - 1893, 62.
- Savine** (Aig.s de), v. Ambin (Tre Denti).
- SAVINI** Emilio. - Necrologia, 1916, 267.
- SAVINI** P. - Il problema dell'evoluzione dell'Idrografia Carsica sotterranea, 1920, 29.
- SAVIO** Carlo. - Ascens. al Piz Zupò, 1906, 443.
- SAVIOLO** Augusto. - Disgrazia, 1949, 85.
- SAVIOTTI** Antonio. - Sul tema « I Giovani e lo sci-alpinismo », 1953, 105.
- Savoia**, v. anche: Savoie. - 1905, 228 (Flora della) - 1910, 398 (I ghiacc. della Savoia Merid.) - 1923, 75 (Evoluzione della cartograf. della) - 1935, 504 (Convegno italo-franc.), 610 (Id.) - 1939, 71 (Frane e valanghe in), 183 (Prog. parco naz.) - 1940, 126 (Clima della).
- Savoia** (Alpi della). - 1911, 27 (Movim. dei ghiac. nelle) - 1912, 58 (Guida Gaillard Vol. 1°) - 1913, 375 (Id., Vol. 2°).
- Savoia** (Cresta) [Prefouns], v. anche Punte: Giovanna, Jolanda, Mafalda, Maria e Umberto. - 1926, 99* - 1938, 344 - 1953, 177 - 1954, 41³, 52*, 53².
- Savoia** (Gruppo) [Africa]. - 1939, 12*.
- Savoia** (M.) [Spitzberg]. - 1904, 159*.
- Savoia** (Penisola) [Groenlandia]. - 1935, 394.
- Savoia** (Prealpi di). - 1927, 146 (Limiti delle).
- Savoia** (P.co) [Himalaia]. - 1954, 283.
- Savoia** (P.) [Ruwenzori]. - 1907, 9*.
- Savoia** (Rif.) [Pian di Bobbio]. - 1934, 43 - 1943, 101 - 1944, 67 (Distr.) - 1945, 35 (Id.) - poi v. Ratti V. (Rif.).
- Savoia** (Rif. alb.) [P.so Pordoi]. - 1923, 189, 267 - 1927, VI (Frequent.), 282 - 1928, 36, 136 (Freq.) - 1931, 669, 690 - 1935, 270 Cop., 241 Cop., 294 Cop., 340 Cop., 448 Cop., 502 Cop. - 1936, 154 Cop., 200 Cop., 246, 290 Cop. - 1938, 285 (Riscal.) - 1944, 23, 59 (Daneg.) - 1946, 315 - 1947, 314, 591, 592 (Ripar.) - 1948, 432 - 1949, 18 (4° accant. S.E.M.), 36 (Id.), 76 (Id.), 127 (Id.) - 1952, 202.
- Savoia** (Sella) [Karakorum]. - 1912, 168*.
- Savoie**, v. anche: Savoia. - 1903, 276 (Guida Révil) - 1929, 62 (Lamartine et la, Roth G.) - 1931, 125 (Godefroy) - 1935, 208 (Geographie de la, Godefroy) - 1954, 327 (Hiver en, film.), 328 (Id.).
- Savoie** (Aig.). - 1914, 336 - 1924, 112 - 1925, 147* - 1950, 255 - 1952, 23*, 70*, 246, 297.
- Savoie** (Alpes de). - 1912, 58 (Guida Gaillard, Vol. 1°, Massif entre l'Arc e l'Isère) - 1913, 375 (Id., Vol. 2°, Seigne-Tabor) - 1927, 119 (Guida Gaillard: 1ª serie [Sei Volumi], 2ª serie [Due Volumi]) - 1929, 62 (Massif entre le Lac d'Annecy et le Léman, Guida Gaillard Vol. V, p. 1ª).
- SAVOIE** Cipriano (Guida). - Nell'Himalaia (Sped. Bullock-Workmann), 1903, 145, 428; — Guida emerita, 1936, 284;
- Necrol., 1945, 61.
- Savoie** (C.) [Bianco]. - 1914, 321*, 331* - 1928, 56*.
- Savoie** (Haute). - 1902, 249 (Guide Le Roux) - 1927, 59 (Itinéraires pour skieurs dans la) - 1929, 62 (Les Alpes de la, Gos F.) - 1930, 185 (Itinéraires pour Skieurs) - 1938, 501 (Guiton).
- SAVOIE** Michele (Guida). - Disgrazia, 1895, 298, 358.
- Savoie et Dauphiné** (Les massifs entre). - 1927, 119 (Guida Gaillard).
- Savoie** (Haute) e la Suisse. - 1929, 62 (Guide de la Chaîne entre la, dello S.A.C.).
- Savona**. - A. 75, 78 (Staz. meteor.) - 1887, 343 (Congresso geolog.).
- Savona** (Rif.) [V. d'Inferno]. - 1948, 421 (Inaug.), 438 (Id.) - 1949, 87 - 1952, 314, 315 - 1954, 70.
- Savona** (Sez. C.A.I.). - 1884, 36 (Costit.), 124 - 1886, 71, 431 - 1887, 33, 343, 349 (Boll.), 351, 416 - 1888, 95 - 1889, 368 - 1891, 240 - 1911, 64 (Ricostit.) - 1912, 300 - 1919, 1 - 1920, 108 - 1921, 62 - 1929, 71 - 1930, 363 - 1931, 452 - 1933, 211 - 1934, 41 - 1935, 97 (50° ann. fond.), 596, 602, 657 - 1936, 143 - 1937, 133, XXVI (Notiz.), 213², LI, LH (Notiz.), LXV (Notiz.), LXXVII, LXXXII (Notiz.) - 1938, 124, 458 - 1939, 5, 287, 288², 340, 403, 456, 509 - 1940, 283 - 1944, 20, 22, 43 - 1945, 45 - 1946, 2 Not., 127, 253 - 1948, 421, 431 (Notiz.), 438 - 1949, 92 (Notiz.), 179 (Notiz.) - 1954, 128.
- Savonesi** (C. del) [Liguri]. - 1913, 324* - 1914, 287.
- Savoy**. - 1886, 422 (Murray's Guide) - 1887, 60 (Id., 17ª ed.) - 1891, 267 (Id., 18ª ed.).
- Savoyat** (M.). - 1887, 365* - 1889, 20*.
- Sawtooth Range**. - 1950, 259.
- Saxe** (M. de la). - 1888, 257 (Reg. Margherita sul).
- Says** (C. du). - 1888, 51.
- Says** (Pic du). - 1887, 365 (P. Nord)* - 1892, 53 (P. Sud)* - 1909, 171.
- Sbaron** (P.). - 1898, 55 inv. - 1910, 24 inv., 117, 118, 149 - 1911, 84 - 1912, 78 inv., 116 inv. - 1913, 107, 202 - 1914, 320² (1 inv.), 322.
- SBERNA** Renzo. - Necrologia, 1938, 177.
- Sberna Renzo** (Coppa). - 1940, 400.
- SBERNA** Sebastiano. - Necrol., 1944, 36, 52.
- Sberna Sebastiano e Renzo** (Biv., al C. Est Gran Neyron). - 1944, 51 - 1951, 120 (Inaug.), 308 - 1952, 315, 316.
- Sbeunizza** (M.). - 1917, 112.
- Seavarda Clea** (Rif.) [Rutor]. - 1947, 367 - 1949, 151, 174.
- S.C.A.** (Sottosez. C.A.I.) [Milano]. - 1945, 34 (Costit.), 56.
- Seabro** (M.). - 1896, 62* - 1935, 206.
- Seabro** (P.so di M.). - 1939, 259, 483.
- SCACCHI** D. - I Monti Sibillini, 1895, 379; — Scanno e la valle del Sagittario, 1899, 323.
- Sea Fell** (Cumberland). - 1886, 422*.
- Seaffa** (P. di) [Corsica]. - 1941, 81, 82.
- Scaffaiolo** (Lago). - 1899, 374 - 1902, 280 - 1914, 164 inv. - 1915, 20 inv. sci, 88 inv. sci - 1930, 622 (Convegno alpin, toscoc-

- emiliani) - 1932, 571 (Adun. sez. tosc-emil.) - 1935, 156 (Disgr.) - 1938, 239 - 1951, 124 (Guida del), 182 (Disgr.).
- Scaffaio** (Rif. al L.), v. anche: Duca degli Abruzzi (Rif.). - 1882, 69 - 1885, 188, 248 - 1886, 325 - 1887, 102 (Ripar.), 336, 401 - poi v. Duca degli Abruzzi (Rif. al L. Scaffaio).
- Seafone** (Capo) [Corsica]. - 1941, 82.
- Seai** (P. dello). - 1901, 90 inv. sci.
- Seais** (Cresta di). - 1912, 114*, 116*.
- Seais** (P.zo di). - 1889, 383 - 1890, 175, 176 - 1891, 141, 162 - 1892, 343 - 1894, 357 - 1895, 243 - 1896, 180, 413*, 420, 490, 491* - 1898, 244*, 343, 442² - 1900, 82*, 311, 316* - 1904, 24, 378 - 1905, 1, 51, 254 - 1906, 20, 322, 493 - 1907, 79, 111, 112, 114², 172, 179 - 1908, 82, 91, 177 - 1909, 45, 83, 86, 155 - 1910, 87, 117 - 1911, 87, 120 - 1912, 52², 114 - 1914, 321, 322² (1*, 1 inv.), 323, 342² - 1915, 189, 190² (1 inv.*) - 1919, 185* - 1920, 112*, 213 - 1926, XII (Disgr.) - 1938, 406 (Disgr.) - 1939, 340 (Disgr.), 458 - 1940, 147 - 1942, 7.
- Seais** (Rif. all'Alpe di), v. Guicciardi Enrico (Rif.).
- Seais** (Torrioni Occid. di). - 1912, 114²*, 116* - 1915, 190 - 1916, 318*², 319* - 1920, 213 - 1923, 167*.
- Seala** (Cima della) [Jòf Fuart]. - 1896, 63* - 1930, 704* - 1934, 231.
- Seala** (Cima della) [Scala Grande]. - 1912, 270.
- Seala** (Cima Grande della) [Giulie]. - 1953, 103 inv.* - 1954, 47 inv.*
- Seala** (C. della) [Cozie]. - 1894, 21 inv.
- Seala** (Forc. della) [Fumante]. - 1925, 228, 241.
- Seala** (Forc. della) [Scala Grande]. - 1912, 268.
- Seala** (La) [Fumante]. - 1925, 227.
- Seala** (Laghi di Valle). - 1893, 230.
- Seala** (P.so della) [Orobie]. - 1890, 175 - 1891, 30 - 1896, 182.
- Seala** (Rif. al P.so della) [Orobie]. - 1882, 113.
- Scala delle difficoltà**. - 1914, 250 - 1929, 177 - 1930, 529 - 1932, 676 - 1933, 94 (Per una scala ital.), 441 (Id.) - 1934, 213, 547 - 1935, 113 (Riconoscimento del 6° grado, Rudatis), 163 (Id.), 335, 345 (Il regno del 6° grado, Rudatis), 406 (Id.), 596 (Commiss. per la), 609 - 1936, 41 (Id.), 415, 467, 482 - 1946, 369 (Settimo grado, Tanesini) - 1950, 38, 61, 259 (Nei Pirenei) - 1951, 59.
- Scala de Murtas** (P.). - 1923, 9.
- Scala Grande** (Monfalconi di Forni). - 1912, 268 - 1918, 140.
- Scala Piccola** (Monfalconi di Forni). - 1912, 268 - 1918, 140.
- Sealambra** (M.). - 1882, 55, 118 - 1896, 297 - 1907, 266 - 1909, 85, 200 - 1920, 148 inv.
- Scalatori** (di Borgognoni A. e Titta Rosa). - 1939, 169, 176, 219 - 1942, 71 - 1953, 244 (2^a ed.).
- Scalatori dell'antichità**. - 1946, 242.
- SCALCO** Gastone. - Med. Arg. Val. Atlet., 1942, 175.
- Scalco** Gastone e Bettella A., v. Bettella e Scalco.
- Seale** (Cima delle) [Brenta]. - 1939, 279*.
- Seale** (C.no alle). - 1882, 26 - 1885, 248 - 1886, 325 - 1887, 336 - 1891, 78 - 1895, 251 - 1896, 95² inv. - 1901, 137 inv. - 1903, 134 sci, 337 - 1908, 145, 369 - 1914, 164² (2 inv.), 165, 191², 192 inv., 229 inv., 256, 288 inv.², 289 inv., 384 - 1915, 20² (1 inv.), 60², 85 inv., 88 inv., 121 inv., 122 inv., 143 inv., 155 inv., 218 inv. - 1916, 54, 55, 86², 159 - 1921, 60² - 1934, 690 (Disgr.) - 1937, XII - 1938, 9, 239 sci - 1939, 509 - 1940, 4, 340, 399, 452 - 1941, 292², 293² - 1942, 6 - 1947, 62², 509, 607 - 1948, 188.
- Seale** (M. delle) [Bormio]. - 1897, 20.
- Seale** (Rif. al C.no alle Seale), v. anche: Giordani G. (Rif.). - 1892, 98.
- Sealeres** (Forc.). - 1941, 213.
- Sealetta** (P.so della) [Pale di S. Mart.]. - 1889, 165.
- Sealette** (Cima delle) [V. Fersina]. - 1936, 486, 487 sci.
- Sealette** (P.so delle) [Gran Sasso]. - 1941, 148 sci.
- Sealiert** (P.). - 1935, 322*.
- Sealino** (Forcola dello). - 1929, 303.
- Sealino** (Gh. del P.zo). - 1912, 340 (Osserv. sul, 1911).
- Sealino** (Gruppo). - 1914, 175 - 1929, 458 (Carta scistica Bernasconi) - 1938, 71 (Carta scistica del).
- Sealino** (Lo) [Albigna]. - 1915, 369* - 1925, 252 - 1926, 79*.
- Sealino** (P.zo). - A. 75, 154 - 1885, 271 - 1887, 38, 289 - 1891, 352 - 1892, 95 inv. - 1902, 363 (Croce) - 1903, 167 - 1904, 377 - 1905, 20 - 1909, 44², 84*, 132, 155, 157, 159 - 1910, 119², 151², 154* - 1911, 363*, 364* - 1912, 50, 52*, 113², 114, 115, 116, 340 - 1913, 49, 75, 107*, 202², 336 (Asc. Tuckett 1866) - 1914, 175*, 238*, 287², 321, 342, 344 - 1915, 122, 244 - 1939, 4, 287 sci, 287, 456 sci - 1940, 229 - 1941, 174 sci - 1947, 458 inv.
- Sealonazzo** (P.zo). - 1946, 135.
- Sealorbi Pompeo** (Rif.) [P.so Pelagatta]. - 1953, 51.
- Sealotta** (Piz). - 1916, 227.
- Sealucechia** (M.). - 1897, 394.
- Sealve** (V. di). - A. 75, 56 - 1886, 332 (Guida G. Rosa) - 1887, 41 (Caccia al Camoscio in) - 1888, 76 - 1889, 111 - 1892, 93 - 1953, 186.
- SCAMACCA** Giuseppe. - Necrologia, 1910, 224.
- Scambio pubbl. alpin.**, v. Servizio ricerca scambio ecc.
- Scandaiera** (Cima). - 1913, 25 - 1939, 109 inv.
- Scandere** (Riv. sez. Torino). - 1950, 148 - 1951, 188, 307 - 1953, 314 - 1954, 248.
- Scandinavia**. - 1891, 134 (Montagne e fiordi della) - 1903, 103 (Monti della) - 1942, 87 (Negri F., precursore sci, in).
- Scandleieira** (Cima), v. Scandaiera (Cima).
- Scandole** (Vallon della) [Agner]. - 1911, 207.
- SCANDURRA** Enrico. - Necrologia, 1910, 357.
- Seanno**. - 1895, 438 - 1899, 323 (Monogr. Scacchi) - 1920, 174 (XLIV Congr. C.A.I.).
- Seanno** (Gole di). - 1890, 248.

- Searadra** (V.). - 1928, 130.
Scaramellini (P.), v. Pinirocolo.
SCARAMPI DI VILLANOVA Umberto. - Al M. Cervino, 1884, 88 - 1885, 219;
 — Dalla Ciamarella al Gran Paradiso, 1886, 257;
 — Aig. du Midi, 1886, 317;
 — Disgrazia, 1890, 289, 321;
 — Ricerche, 1890, 392;
 — Commem., 1891, 33.
SCARAMUCCI M.A. - Il clima estivo-autunnale della V. di Genova, 1952, 188.
Searason (R.cie) [Marguareis]. - 1942, 103 - 1952, 254*.
Searazon (Croz di). - 1948, 176*.
Searda (P.). - 1914, 343.
Searedi (Bocch. di). - 1891, 218, 219.
Searée (Bocch. di). - 1890, 337 - 1892, 11 (Sent.), 374 (Id.).
Searttone (V.) [Grigna Merid.]. - 1897, 378 - 1929, 68 (Sent. al Buco di Grigna) - 1930, 766 (Sent.).
Searfiotti Camillo (Rif.), v. anche: Rochemolles (Rif. in V.). - 1923, 267 - 1924, 152 - 1925, LXXX (3° accamp. Ussi) - 1937, 347 (Riparaz.) - 1940, 21 - 1941, 77 - 1944, 6 (Ingr.), 24, 51 - 1945, 36 - 1947, 124², 582, 591, 592 (Ripar.) - 1950, 100 - 1951, 186, 271 - 1952, 315, 316² - 1954, 70.
Scarlatia (M.), v. Scarlatizza (M.).
Scarlatizza (Cresta). - 1906, 451*.
Scarlatizza (Gruppo). - 1898, 315 - 1912, 188.
Scarlatizza (M.). - 1886, 27 - 1894, 440 - 1898, 539*, 542 - 1902, 66 - 1906, 451* - 1909, 310* - 1917, 102, 103 - 1930, 432 - 1935, 498.
Searnassera (P.), v. anche: Scandaiera (Cima). - 1912, 79 - 1913, 25 (P. Orient.), 168 (P. Orien.) - 1914, 225.
Searone (P.zo). - 1890, 29*² - 1893, 334.
SCARPA Gino. - La traversata del M. Canin (Inv.), 1934, 660.
Scarpa da Mont. - 1884, 7 - 1889, 392 - 1896, 199 - 1940, 14 (Vibram) - 1950, 71 - 1951, 128, 190.
Searpaeò (Cima di) [Presanella]. - 1890, 155 - 1909, 244*.
Searpae (P.so di). - 1911, 84*, 87* - 1912, 367*.
SCARPELLINI Andrea. - Necrologia, 1929, 453.
Searpello (Spiz. dello) [Gran Cront]. - 1927, 42*.
Searperi (Cima dei) [Venoste]. - 1926, 45*.
Searperi (Lastron dei). - 1914, 322 - 1927, 289 - 1935, 206.
Searperi (P. dei Tre), v. Tre Scarperi (P. dei).
Searperi (Torre dei). - 1892, 293 (Principale) - 1893, 23 - 1915, 282 - 1927, 106 (Principale)*² - 1935, 206 - 1951, 261 (S.E.)* - 1952, 396 (E.).
Scarpetti (Torrioni della Fore. degli), v. Pradibosco (Torrioni di).
Scarpone (Lo) [Period. quindicin. di alpin. sci. escursion.]. - 1937, 214, XLIII, LII, LXV, LXXXII - 1938, 12, 71, 124, 234, 290, 345, 516 - 1939, 12, 68, 123, 178, 233, 290, 344, 405, 514 - 1940, 70, 122, 174, 343, 405 - 1941, 9, 122 (10° ann. fond.) - 1942, 203 (Diffusione dello) - 1943, 99 (Abbon.), 115 (Organo Uff. C.A.I.), 116 (Piano pubbl. Guida M. d'I.) - 1944, 4 (Diffus.), 66 - 1945, 9, 17 - 1946, 57 (15° anno fond.) - 1947, 58, 188, 361, 464, 555 - 1948, 91, 182, 275, 332, 431, 477 - 1949, 120 - 1950, 38, 146, 258 - 1951, 58 (20° ann. fond.), 242 - 1953, 186.
Scarponi Milanesi (Sottosez. C.A.I.) [Milano]. - 1942, 60 (Costit.) - 1944, 20 - 1945, 57 - 1953, 136 (Scioglim.).
Seatiglion (P.). - 1891, 8 - 1940, 257* - 1942, 13 inv.* - 1946, 82, 84* - 1948, 471 inv.*.
Scatolette sanitarie «Ceschino». - 1948, 47, 186, 265.
Scatta Minoia, v. Minoia (Scatta).
Scatta Minoia (Rif.), v. Conti E. (Rif.).
Seavarda C. (Rif.). - 1950, 81, 88 - 1952, 315, 316 - 1947, 367 - 1949, 151, 374.
Seaw Fell [Inghilterra]. - 1902, 439.
Seermendone (P.so di). - A. 75, 154 - 1922, 114.
Seeroia (P.so). - 1895, 354.
Seeroja (P.zo). - 1910, 151 - 1912, 115 - 1945, 6 (P. Setten.)*² - 1950, 175.
Seerscen (Biv. allo), v. Parravicini A. (Biv.).
Seerscen (Gh. di), v. Seerscen (Vedretta di).
Seerscen (M.). - 1885, 138 - 1886, 192 - 1887, 349, 369* - 1888, 284, 415 - 1890, 308*, 316, 368* - 1891, 316 - 1896, 25* - 1902, 185* - 1906, 154 - 1907, 213, 290 - 1908, 177, 223 - 1911, 51, 364* - 1912, 52², 114*, 116 - 1913, 230 - 1914, 287*, 322 - 1918, 105 - 1930, 432 - 1933, 490² - 1934, 175* - 1936, 47 - 1940, 144 - 1947, 427 - 1949, 168 - 1951, 82 - 1952, 240.
Seerscen (P.so). - 1900, 287 - 1903, 225 inv. sci - 1906, 445 - 1909, 44, 47, 85 inv. - 1929, 87, 95.
Seerscen (Rif.). - 1882, 25 (Cambia denominaz. in Rif. Marinelli D.) - 1930, 567.
Seerscen (Vedretta di). - 1912, 46 (Osserv. sulla), 339 (Id., nel 1911) - 1929, 100 (Momenti di storia della).
Seerscen-Bernina (Forcola). - 1915, 121* - 1918, 105*, 110.
Seesaplana. - 1888, 141 - 1891, 319 - 1902, 444 (Strada) - 1935, 45.
Seesaplana (Rif.). - 1916, 272.
Seesora (La) [Marmolada]. - 1914, 73 - 1937, 92 - 1940, 358.
Seevolai (Regione) [Marguareis]. - 1896, 475, 477.
Schadler. - 1913, 49.
SCHAEFER Karlrobert. - Il destino dei Rifugi del Cervino, 1947, 143.
SCHAETZ Jos. Jul. - Bildführer durch die Alpen: Vol. I (Wetterstein) - Vol. II (Oberammergau) - Vol. III (Berchtesgader Alpen) - Vol. IV (Karwendel), 1931, 59;
 — Das Goldene Buch der Berge, 1942, 196;
 — Die Macht des Berges: Novellen, 1945, 30;
 — Die Wunder der Alpen, 1951, 174.
Schafberg (Salzkammergut). - 1888, 387 (Disgr.) - 1895, 134 (Ferr.) - 1908, 90 - 1909, 156.
Schafberg (Vertana), v. Pecore (M. delle).
Schafbüchljoeh. - 1919, 65.

- SCHÄFER Raimund. - Hochtouren in den Alpen, Spanien, Nord-Africa, Kalifornien und Mexico, 1903, 25.
- SCHAFFER Augusto. - La pittura di paesaggio alpino, 1891, 312.
- Schafhorn. - 1890, 435.
- Schafgribbspitze. - 1908, 176.
- Schafkarspitze (Karwendel). - 1886, 130 (2ª asc.).
- Schafkogel. - 1942, 99.
- Schafspitze (Stubai). - 1891, 31.
- Shagizza. - 1894, 440*.
- Schalfkogel. - 1941, 146.
- Schalfkogeljoeh. - 1933, 660 sci.
- SCHALLER Hermann. - Tomba di, 1937, 210.
- Shalligrat. - 1928, 124, 132, 133.
- Shallihorn. - 1896, 145* - 1907, 402 - 1952, 241, 392*.
- Shallijoch. - 1925, 239.
- Shantau [Caucaso]. - 1935, 592*.
- Sharboden (Piz). - 1894, 393*.
- Shartshrofen. - 1907, 78.
- Schaschara (M.) [Caucaso]. v. Schchara (M.).
- Shattenspitze. - 1903, 134 inv. sci.
- Shattseiköpf. - 1947, 345.
- Schatzberg. - 1910, 88 inv. sci.
- SCHAUBACH Adolfo. - Note biografiche, 1894, 95.
- Shaubach hütte, v. anche: Milano (Rif. Città di). - 1882, 30 - 1893, 278 - 1916, 290, 296 - 1924, 71, 74 (Passa al C.A.I.) - poi v. Milano (Rif. Città di).
- Shau-Choeh [Caucaso]. - 1911, 308*.
- Shaufelspitze. - 1911, 50.
- Shchara (M.) [Caucaso]. - 1930, 459 - 1935, 592 (P. N.E.)*, 592 (Cima Grande) - 1936, XII, LXXXIX - 1937, 79, 80 (Centr.)*.
- Shcheldi Tau [Caucaso]. - 1909, 139 - 1936, 424 (4ª e 5ª cima) - * 1937, 80*.
- SCHEBERA Gustav. E. - Testamento d'un alpinista (Lirica), 1951, 347.
- Shchulos (M.) [Caucaso]. - 1889, 71, 72.
- Schchildi Tan (M.) [Caucaso]. v. Schcheldi Tan.
- Schedario alpino (Magnani). - 1913, 15.
- Scheerrhorn. - 1906, 126 - 1907, 80*.
- Scheffauer. - 1898, 24 inv. - 1909, 85.
- Scheffelkarspitze. - 1950, 37.
- Scheggia (P.zo la), v. Crana (Scheggia di).
- Scheibenkofel (Rinaldo), v. Bersaglio (M.).
- Scheiber Kogl, v. Roccosa (Cima) [Passirio].
- Shchiblerkopf. - 1908, 90.
- Shchiblingstein. - 1935, 552* - 1951, 127 (Gr.).
- SCHICH Ferdinando. - Disgrazia, 1894, 453 - 1895, 350.
- Shchideck (Gross). - 1886, 350, 422 inv.
- Shchidegg (Kleine). - 1889, 389 (Prog. ferr. da Grindelwald) - 1893, 212 (Ferr.).
- Shchidegg Wetterhorn. - 1902, 53* - 1930, 425*.
- Shchienstock. - 1910, 116.
- Shchleinbretterkopf [Alti Tauri]. - 1887, 118 (Disgr.).
- SCHENATTI Michele (Guida). - Necrologia, 1920, 27.
- Shchennatti (Forc.) [Disgrazia]. - 1912, 50 - 1913, 49 - 1922, 115, 118* - 1929, 420, 421.
- SCHENK Ina. - L'isola climatica della Valle Venosta, 1950, 147.
- Shcherbina (M.). - 1904, 484 - 1917, 50, 103 - 1931, 442 - 1934, 234.
- SCHERMANN Szilard. - Szögescipők Nyomai a Karpatok Bercein, 1937, XLIV.
- SCHERTANNER A. - Disgrazia, 1892, 291.
- SCHERTANNER S. (Guida). - Disgrazia, 1890, 312.
- SCHUTTEN Gerardo. - Necrologia, 1913, 112.
- Shia (Rif.) [App. Parmen.]. - 1935, 41 (Donato al C.A.I.) - 1939, 120 (Rotab. al) - 1944, 23 - 1945, 35 (Distr.) - 1947, 588 - 1949, 182 - 1952, 202 (Ricostr.) - 1953, 52 (Inaug.), 169.
- Schiagno M., Chabod F. e Baratono M., v. Baratono, Chabod e Schiagno.
- Shiahorn. - 1889, 267 (Disgr.) - 1913, 108 inv. sci, 141 sci, 230 sci.
- Shiantalà (Colletto S. di). - 1940, 49 sci.
- Shiantalà (P.te di). - 1910, 87* - 1925, 254, (Nord) - 1939, 111* - 1950, 29 (Trav. S.-N.) - 1953, 179 (Centr.)*, 179 (Nord)*.
- SCHIAPPARELLI Cesare. - La IV esposizione del fotogruppo alpino (Torino), 1930, 661.
- SCHIAPPARELLI Luigi. - Necrologia, 1897, 63.
- Shiara (Gruppo). - 1890, 176 - 1914, 106 - 1928, 349 - 1952, 11*, 38* - 1954, 244.
- Shiara (M.). - 1892, 253, 287 (Segnav.), 299 - 1895, 86 (Segnav.), 221 (Id.) - 1899, 99 - 1909, 43 - 1910, 84² (1*) - 1912, 51 - 1914, 107 - 1922, 25*, 210* - 1928, 349*⁶, - 1929, 35² - 1938, 458 - 1950, 201* - 1951, 138* - 1952, 38, 39, 40, 182 (P. Sud)*.
- Shiara (Porton della). - 1953, 266 (Via ferrata con Forc. della Gusela).
- Shiaron (M.) [Longerin]. - 1890, 379.
- Shiavanéis (Torre). - 1936, 195.
- Shlavina (Cima). - 1891, 357* - 1912, 77* - 1918, 140* - 1921, 93 - 1928, 350* - 1952, 344*.
- Shlavina (Forc.). - 1946, 6.
- SCHIAVIO Vincenzo. - Pittore di Montagna, 1942, 50;
- Pittore alpinista, 1949, 119.
- Shiavon (M.). - 1928, 321.
- SCHIAVONI Giuseppe. - Dent Blanche, 1947, 530.
- SCHIECK Victor. - Disgrazia, 1888, 361;
- Delitto, 1889, 120.
- Shchiallon (M.) [Scozia]. - 1903, 298, 327.
- Shchienferspitze [Himalaia]. - 1954, 241*.
- Shchienhorn (Gross) [Lepontine], v. Valdeserta (P.di).
- Shchienhorn (Klein) [Lepontine], v. Valdeserta (Pizzetta di).
- Shchienhorn (Oberland). - 1907, 80* - 1914, 320*.
- Shchienhorn (Weissmies). - 1890, 429 - 1896, 20 (Unter)* - 1902, 217 - 1906, 316 - 1913, 141 inv. sci, 230 - 1914, 288.
- Shchienjoch [Lepontine], v. Pizzetta di Valdeserta (P.so della).
- Shchienstock. - 1893, 50.
- Shchiesone (Bocch. alta e bassa di). - 1948, 132.
- Shchiesone (V.). - 1948, 132.
- Shchildhorn. - 1894, 260*.
- Shchildspitze (Ortles), v. Scudo (P. dello).
- Shchilkerseespitze. - 1911, 84.
- Shilpario. - A. 74, 125 - 1886, 83.

- Schilt**. - 1909, 86 inv.
- Schiltten (P.)** [Gressoney]. - 1943, 45*.
- Schilthorn**. - 1888, 43 inv. - 1900, 248 - 1903, 91 inv. sci - 1907, 169 - 1925, 219* - 1940, 347.
- Schilthorn (Rif. Gr.)** [Oberland]. - 1936, LXXXI.
- Schindlerspitze**. - 1901, 138 inv. sci - 1909, 85, 85 inv. sci - 1911, 83 inv. sci - 1913, 108 inv. sci.
- SCHINZ H. e WILCZEK**. - Flore de la Suisse, 1909, 96.
- Schio**. - 1885, 66 (Ferr. con Arsiero) - 1887, 269, 301 (Guida, Brentari-Cainer) - 1890, 269 (Guida Brentari) - 1906, 276 (Notizie), 464 (Id.) - 1907, 476 (Id.).
- Schio (Cricolo alpino di)**. - 1893, 64 (Costit.).
- Schio (Guglia)** [Fumante]. - 1925, 226, 227, 242.
- Schio (Rif.)** [Al P.so di Campogrosso]. - 1897, 61 (Prog.) - 1898, 144, 227, 264 (Inaug.) - 1901, 112 - 1906, 261 (Serv. ost.) - 1909, 202 - 1914, 190 inv. - 1925, 222 - 1937, 315 - 1945, 57 (Cambia denomin. in Rif. Giuriolo T.) - 1950, 100.
- Schio (Sez. C.A.I.)**. - 1896, 264 (Costit.), 341, 493 - 1897, 61, 112, 177, 257 - 1898, 39, 144, 159, 222, 264, 270 - 1899, 38, 119, 216, 291 - 1900, 89, 400, 412 - 1901, 111 - 1902, 28 - 1903, 244 - 1904, 29, 118 - 1905, 30 - 1906, 136, 231 - 1907, 405, 422 - 1908, 58 - 1909, 143 - 1910, 94, 221 - 1911, 64, 168 - 1912, 61, 95, 223 - 1914, 96 - 1915, 64, 94, 167, 221, 228, 262 - 1917, 151 - 1919, 119, 199 - 1920, 96 - 1922, 98 - 1924, 117 Cop., 158 - 1926, XIV, XXXII, LXIV, CIV - 1927, 179 - 1928, 236, 312 - 1930, 445, 680 - 1931, 63, 254, 442, 452 - 1932, 62, 584 - 1933, 223 - 1934, 273 - 1939, 182 - 1940, 143 - 1944, 20, 24, 43 - 1945, 41 - 1954, 128.
- Schira (M.)** [Africa Orient.]. - 1937, XXV*.
- Schispitzel**. - 1913, 108 inv. sci.
- Schizzi**, v. Illustrazioni.
- SCHLAGINWEIT Hermann**. - Necrologia, 1882, 31.
- Schlatain (Piz)**. - 1914, 289.
- Schleierkante**, v. Velo (Spigolo del).
- Schlern**, v. Sciliar.
- Schlern (Der)** [Riv. di alpin.]. - 1932, 185, 250, 644 - 1933, 160.
- Schlernhaus**, v. anche Rifugi: Bolzano e M. Pez. - 1885, 339 - 1902, 58 (Frequent. e telef.) - 1916, 293, 297 - 1924, 69, 74, 76 (Passa al C.A.I.) - poi v. Rifugi: Bolzano e Pez (M.).
- SCHLESINGER M.** - Disgrazia, 1893, 250.
- Schlieke**. - 1907, 78.
- Schliekermannndln**. - 1908, 176.
- Schliekerseespitze**. - 1908, 176.
- Schliefer Spitze**. - 1934, 463.
- SCHLISSLER Martin**. - Sass da Putia (1ª salita parete O.), 1952, 159.
- Schlitteuchen**. - 1916, 227.
- Schlossalpe (Rif.)** [Salisburghese]. - 1936, 43.
- Schlossberg**. - 1916, 227.
- Schlucht (C. de la)** [Vosgi]. - 1937, 178 (Sciovia).
- Schluderzahn**, v. Sluder (Dente di).
- Schlussekarspitze**. - 1952, 397*.
- Schlüter F. hütte (Al P.so Poma)**, v. anche: Genova (Rif.). - 1901, 433 - 1916, 297 - 1922, 41 (Passa al C.A.I.), 226 - 1924, 69 - poi v. Genova (Rif. al P.so Poma).
- SCHMADERER Lud.** - Ist die Grenze der Schwierigkeiten im Fels erreicht?, 1936, 243; — Ucciso in prigionia, 1951, 174.
- Schmaderer L. e Grob E.**, v. Grob e Schmaderer.
- Schmaderer L., Grob E. e Paidar H.**, v. Grob ecc.
- SCHMAL (Prof.)**. - Disgrazia, 1896, 540.
- Schmalzkopf**. - 1905, 291.
- Schmerzberg**. - 1900, 248.
- SCHMID K.** - Eisgipfel unter Tropensonne, 1951, 174.
- Schmid Toni**. - Disgrazia, 1932, 386; — Necrol., 1933, 164.
- SCHMID Walter**. - La Suisse Romantique, 1954, 190.
- SCHMIDKUNZ Walter**. - Auf der alm..., 1935, 501; — Das quietschvergnügte skibrevier, 1936, 46 - 1937, XXXIV.
- SCHMIDT Alois**. - Disgrazia, 1895, 441.
- SCHMIDT Karl**. - Disgrazia, 1903, 232, 349.
- SCHMIDT Wellenburg W.** - Taschenbuch für Alpenvereins mit Gleider, 1932, 61; — 200 Skifahrten um Kitzbühel, 1951, 173.
- Schmiedinger (Grosser)**. - 1947, 344.
- SCHMITHALS Hans**. - Die Alpen (Album fotogr.), 1927, 175.
- Schmitt (Camino)** [P. delle Cinque Dita]. - 1922, 217, 218 - 1925, 153, 157.
- Schmitt (C.no)** [Pale di S. Martino], v. Smith (C.no).
- SCHMITT Fritz**. - Sommerski, 1934, 512 - 1935, 340; — Bergsteiger Biwak, 1934, 512 - 1935, 340; — Die Entwicklung des Ostalpinen Felsklettere, 1935, 210; — Welt probleme der Bergsteiger, 1936, 196; — Alpinismo d'oggi, 1940, 289, 292; — Das Matterhorn (Trad. ted. con aggiunte del Cervino di G. Rey), 1941, 120; — Guida del Kleiner Kaiser, 1951, 173.
- Schmitt Fr. e Eidenschink O.**, v. Eidenschink e Schmitt.
- SCHMITT Hans Robert**. - Necrol., 1901, 432; — Rievocaz., 1952, 91.
- Schmittenhöhe**. - 1886, 17 (Funic.), 113 (Rif.).
- Schmorrasjoch**. - 1912, 115.
- SCHMUTZ Adolphe**. - Disgrazia, 1953, 139.
- Schnapfenspitze** [Silvretta]. - 1886, 27*.
- Schneeberg (Giulie)**, v. Nevoso (M.).
- Schneeberg (Viennesi)**. - 1887, 215 (Disgr.) - 1894, 367 (Id.) - 1899, 210 (Carta top.).
- Schneeberg [Himalaia]**. - 1939, 70*.
- Schneebiger Nock**, v. Nevoso (M.) (Vedrette di Ries).
- Schneefernerkopf**. - 1893, 15 inv.
- Schneeglocke** [Pamir]. - 1936, 38*.
- Schneehase** (Annuario del Club accad. svizz. di sci). - 1933, 623 - 1934, 213 - 1935, 330 - 1936, 145, 378 - 1937, XVII (Jahrbuch) - 1938, 500.

- Schneehaube** [Bernina]. - 1886, 192 - 1887, 369 - 1907, 291 - 1947, 427.
- Schneehorn, v. Tambò (P.zo).
- Schneehühnerstock**. - 1910, 86 - 1913, 231.
- Schneehürerstock**. - 1893, 50*.
- Schneek**. - 1907, 78.
- Schneekopfe**. - 1941, 196.
- Schneekoppe**. - 1899, 499 (Staz. met.).
- Schneekuppe**. - 1910, 119 inv.
- Schneeloch** [Kaisergebirge]. - 1926, IV (Disgr.).
- Schneespitze**. - 1892, 97 inv.
- Schneespitze (Livigno), v. Neve (Monte della).
- Schneestock**. - 1896, 20* - 1908, 139 inv. sci - 1909, 45 inv. - 1936, 415*.
- Schneewinkel**. - 1947, 348.
- Schneider E. e Kinzl H., v. Kinzl e Schneider E. Schneider Hannes e Fanck A., v. Fanck e Schneider.
- SCHNEIDER Hans. - Auf. Ski in Japan, 1937, 215 - 1938, 238.
- Schneepfo** (Torrione). - 1910, 115* - 1913, 231.
- SCHNETZER Rudolf. - Disgrazia, 1890, 208.
- Schnierenhorn**. - 1917, 199.
- SCHNURDREHER... - Disgrazia, 1895, 298, 358.
- SCHNYDER L. - Alcool et alpinisme, 1908, 53.
- Schober** (Campanile) [Pietragrande]. - 1927, 155*.
- SCHÖBER Max. - Disgrazia, 1894, 370.
- SCHOCHER B. - Spuren im Schnee, 1934, 338.
- SCHOENER H. - 2000 Meter Fels, 1951, 174.
- SCHÖLLHORN Christian. - Disgrazia, 1890, 208.
- Sehon** (M.) [Terra del Fuoco]. - 1937, 304*.
- Shönberg**. - 1912, 113 inv. sci.
- Shönbühlerhorn**. - 1891, 171, 201 - 1903, 138 - 1907, 170.
- Shönbühl** (Rif.) [Zermatt]. - 1905, 58 (Prog.) - 1916, 272 - 1929, 58 - 1947, 149 (Storia), 288.
- Shönbühlhorn**. - 1886, 127*.
- Shöneck (Hintere), v. Dossobello (Di Dentro).
- Shönfeldspitze**. - 1910, 88.
- Shönhorn**. - 1911, 53 - 1912, 50, 79, 113, 114 - 1913, 149, 202 - 1914, 342 inv., 345.
- Shönkopf (Fuort), v. Vetta Bella.
- Shöntaufspitze, v. Beltovo (P. di).
- Shöntaufspitze (Hintere), v. Beltovo di Dentro (P.).
- Shötterhorn, v. Solda (C.no di).
- Shrammaeher**. - 1889, 397 - 1891, 366 - 1893, 61* - 1896, 161* - 1898, 152 - 1910, 151 - 1930, 250 - 1952, 397 inv.*
- Shrankogel**. - 1895, 493² - 1896, 148 inv. - 1899, 68 inv. - 1908, 176 - 1913, 336 (Asc. Tuckett 1866).
- Shranspitze (Vordere), v. Serana (Cima).
- SCHRANZHOFER ANT. (Portat.). - All'o.d.g., 1933, 677.
- SCHRANZHOFER Ant. e Franc. - Torre di Sesto (1^a asc.), 1934, 91.
- Schranzhofer A., Glück F. e Demetz G., v. Demetz, Glück e Schranzhofer.
- SCHRAUDOLF G.B. (Guida). - Compie 400^a ascens. del Mädलगabel, 1897, 181.
- Schreckhorn**. - 1884, 57, 93 - 1885, 75, 111, 369 - 1886, 165, 192, 330 (Disgr.) - 1887, 58, 96 - 1888, 43 inv. (2^a asc.) - 1889, 49 inv.³ - 1890, 120, 155, 381 inv. - 1891, 100* - 1893, 53² - 1897, 58 inv., 95 inv. - 1898, 33, 57 inv.² - 1899, 23³, 67 inv. - 1901, 179, 190, 292 - 1902, 54 inv.* - 312 - 1906, 59, 178 - 1907, 115, 174 inv., 467 - 1908, 311 - 1909, 47, 139*, 409, 414 - 1910, 85², 86, 114, 118 - 1911, 58 inv., 119, 133 - 1912, 80, 114 - 1913, 31 - 1914, 28 inv. (Coolidge 1879) - 1916, 268 - 1925, 51 - 1928, 127 inv., 133 - 1929, 204* - 1936, 290 - 1947, 301 - 1950, 148 - 1951, 188 - 1952, 192, 238², 240.
- Schreckhorn** (Klein). - 1888, 415*.
- SCHREYER Adolfo. - Disgrazia, 1887, 296.
- Schrimbler spitze, v. Scalette (Cima delle).
- Schroffenegger F. (Campanile di), v. Cridola (Ago del).
- SCHRÖTER C. - Das Pflanzenleben der Alpen, 1910, 225;
- Flora des Südens, 1937, XXVII - 1938, 293.
- SCHRÖTER Ludwig. - Taschenflora des Alpen Wanderes, 1889, 182.
- Schrötterhorn, v. Solda (C.no di).
- Schscheldi tau [Caucaso], v. Schscheldi Tau.
- Schuffelkar**. - 1950, 147 inv.*
- SCHULER... - Disgrazia, 1887, 246.
- SCHULZ K. - Aus dem Saas und M. Rosa Gebiet, 1883, 24;
- Nuovi e vecchi sentieri nelle Montagne di Zermatt, 1884, 55
- Ascens. nelle Alpi Dolomitiche e svizzere senza guide, 1885, 75;
- Una settimana nell'Albigna-Disgrazia, 1885, 110;
- Al Bietschhorn dal Sud, 1886, 126.
- SCHULZ Ludwig. - Disgrazia, 1894, 367.
- Schulz** (L.) [Adamello]. - 1895, 411 - 1909, 57.
- Schumbraida** (M.). - 1891, 352.
- Schuos** (Testa della Comba di) [Marittime]. - 1926, 27.
- Schusselkarspitze** (Wetterstein). - 1926, IV - 1936, 47*, 290 (n. asc. parete S.E.), 441 inv. - 1935, 332, 437, 496 - 1937, 45 - 1951, 189 inv.
- Schüsselkarturm**. - 1936, 197*.
- Schuster** (Canalone) [Cima Undici]. - 1932, 229.
- Schusterplatte, v. Scarperi (Lastron dei).
- Schwabenalpenkopf, v. Scarperi (Torre dei).
- Schwabenkopf, v. Scarperi (Cima dei).
- SCHWABIT A. - La Suisse (Images vivantes), 1939, 125.
- SCHWAIGER H. - Führer durch das Karwendelgebirge, 1929, 459.
- Schwaigerhaus** [Tauri]. - 1947, 345.
- Schwalbenkoffl, v. Rondoï (Croda dei).
- Schwalbenspitzen, v. Rondini (Cime delle).
- Schwandfeldspitze**. - 1907, 170.
- SCHWARZ Th. - Ueber fels und firn. (Die Bezwingung der mächtigsten Hochgipfel der Erde durch Menschen), 1884, 45.
- Schwarzberg** (Dolomitiche). - 1896, 61*.
- Schwarzberg-Weissthor**, v. anche: Nero di Macugnaga (C.no). - 1896, 468 - 1895, 426 - 1896, 468 - 1900, 33, 40, 46 - 1904, 94.
- Schwärze (Hintere) [Venoste], v. Nera (Cima).

- Schwarzegletscher** (Castore). - 1949, 78 sci*.
 Schwarzenbachjoch, v. Nero (Giogo di Rio).
 Schwarzenberghorn, v. Roffel (Cima Occid. di).
Schwarzenberghütte (Wiesbachhorn). - 1882, 92.
 Schwarzenberg-Weissthor, v. Schwarzberg-Weissthor.
 Schwarzenberg-Weissthorspitze, v. Nero di Macugnaga (C.no).
Schwarzenkamm. - 1941, 146.
 Schwarzenstein (Aurine), v. Nero (Sasso).
Schwarzensteinhütte (Aurine), v. anche: Vittorio Veneto (Rif. al Sasso Nero). - 1916, 291, 297 - 1922, 41 (Passa al C.A.I.), poi v. Vittorio Veneto (Rif.).
 Schwarzensteinscharte, v. Nero (Forc. di Sasso Nero).
Schwarzenwand (Arlberg). - 1928, 23 inv. sci.
 Schwarzescharte, v. Nera (Bocchetta).
Schwarze Schneide (Innere). - 1906, 51 inv. sci.
Schwarzewandspitze. - 1912, 77.
Schwarzhöpf. - 1947, 345.
Schwarzhorn [Albula]. - 1893, 51*.
 Schwarzhorn [Devero], v. Marani (P.).
Schwarzhorn [Flüela]. - 1882, 29 inv.
Schwarzhorn [Grindelwald]. - 1900, 248.
Schwarzhorn [Pamir]. - 1936, 238*.
Schwarzhorn [Rosa]. - 1885, 72 - 1894, 323* - 1895, 102* - 1896, 201 - 1898, 341 - 1905, 50 - 1908, 92 - 1909, 43, 84, 158 - 1910, 117, 152 - 1911, 119 - 1912, 79 - 1913, 374 - 1914, 287, 344 - 1915, 190² - 1917, 199 - 1928, 76 - 1942, 153*.
Schwarzhorn [Windgallen]. - 1910, 84*.
 Schwarzhorn (Inner) [Suretta], v. Nera (P.).
 Schwarzhorn (Inner) [Suretta], v. Nera (P.).
 Schwarzhorn (Inner) [Suretta], v. Nera (P.).
Schwarzrücken, v. Nera (Roccia).
Schwarzseespitze. - 1913, 108.
Schwarzstöckli (Maderaner). - 1910, 84*.
Schwazthor (Breithorn). - 1886, 371 - 1889, 374 - 1890, 30 - 1891, 382 - 1919, 108 sci - 1927, 21, 318 sci - 1947, 207 sci.
 SCHWEIGER Lerchenfeld. - Illustrierter Führer an den Italienischen Alpenseen und an der Riviera Ponente, 1888, 331.
Schweinsteinoch. - 1919, 64.
Schweiz. - 1882, 144 (Der Tourist, in der, Tschudi) - 1886, 222 (Id., 2^a ed.), 365 (Meyer's Reisebücher, 11^a ed.), 422 (Ortslexicon der) - 1886, 422 (Ortslexicon der) - 1887, 154 (Geschichte des Reisens in der), 184 (Der Tourist in der Tschudi, 2^a ed.), 217 (Guida Baedeker, 22^a ed.), 409 (Tschudi) - 1888, 187 (Id.) - 1889, 215 (Guida, Baedeker, 23^a ed.) - 1890, 380 (Meyer's Reisebücher, 12^a ed.) - 1891, 199 (Baedeker, 24^a ed.), 230 (Meyer's Reisebücher) - 1892, 209 (Meyer's Reisebücher, 13^a ed.), 209 (Führer durch die Oberosler) - 1899, 251 (Guida Baedeker, 28^a ed.).
Schweizer Alpen Club (Fondato nel 1863). - A. 74, 83 - A. 75, 45, 118 - 1882, 7, 56, 129, 141 - 1883, 31, 69, 77, 80, 117 - 1884, 4, 19, 38, 124 - 1885, 61, 112, 210, 278, 316, 352, 369 - 1886, 39, 67, 200, 231, 335 - 1887, 49, 50, 71, 160 (Sez.), 188, 223, 319, 341, 352 - 1888, 80, 96, 160 (25^o ann. fond.), 230, 336 - 1889, 192, 240, 333 - 1890, 96, 167, 416, 447 (I primi 25 anni del) - 1891, 176, 208, 271 - 1892, 32, 111, 328 - 1893, 83 (Pubbl. periodiche), 224 - 1894, 112 - 1896, 176, 325 - 1898, 160 - 1899, 109 - 1901, 160, 480 - 1902, 184, 245 - 1903, 72 (Soci onorari del), 516 - 1905, 270 - 1906, 137, 311, 343, 423 - 1907, 126, 523, 571 - 1913, 147, 400 (50^o anniv. fond.) - 1914, 327 (Id.) - 1916, 272 - 1917, 216 - 1918, 34 - 1920, 229, 236 - 1922, 228 - 1924, 177 - 1926, XVI - 1927, 229 - 1928, 126 (Bibliot.) 282, 427 - 1929, 61, 62, 63 - 1931, 448, 510, 584 - 1932, 320, 382, 764 - 1933, 210, 218, 1936, 149 (Clubführer) - 1937, 215, 247 (Storia) - 1938, 4 (Congr. triennale), 15, 181, 345, 518 - 1939, 127 (75^o ann. fond.), 460 - 1940, 346 (75^o ann. fond.) - 1941, 121 - 1946, 384 (Reciprocità col C.A.I.) - 1947, 118, 411 (Recipr.) - 1948, 91, 233 - 1949, 61 (Reciproc.) - 1950, 259 - 1951, 49, 188 (Boll. sez.), 243, 392 - 1953, 51 (Reciproc.), 52 (Sez.), 122 (Elenco Rifugi del), 132 (Reciproc.).
Schweizer Alpen Zeitung (Periodico delle sezioni tedesche dello S.A.C., fondato nel 1883, in sostituz. del Neue Alpenpost). - 1882, 163 (Avviso di pubblic.) - 1883, 10, 36 - 1884, 10, 22, 35, 46, 83, 120 - 1885, 112, 262, 369 - 1886, 27, 67, 97, 129, 165, 226, 277, 366, 422 - 1887, 63, 157, 188, 218, 303, 412 - 1888, 54, 123, 234, 333, 368 - 1889, 21, 61, 88, 125, 156, 221, 272, 330, 366, 398, 428 - 1890, 46, 91, 120, 155, 188, 270, 316, 383, 412, 440 - 1891, 32, 75, 102, 138, 171, 319, 366, 397, 426 - 1892, 18, 71, 106, 262, 293, 327 - 1893, 24, 61, 84, 221, 417 (Cessa le pubblic. perché sostituito dall' Alpina).
Schweizerischer Frauen Alpenklub. - 1931, 584.
Schweizerische ski Verband (Assoc. Suisse des Clubs de sci). - 1934, 338 - 1935, 330 - 1936, 46 (Jahrbuch), 54 (Ski Touristenführer) - 1937, XVII (Ann.), XXVII (Ski Tourenführer).
 Schweizerische Stiftung für alpine Forschungen (S.S.A.F.), v. Fondation Suisse d'exploration alpines.
Schweizer Tourist (Periodico per alpinisti). - 1898, 541.
 Schwemerspizze, v. Oberettes (P.).
 SCHWIND Martin. - Gliederung der Japanischen Alpen, 1935, 603.
Shyn. - 1907, 80.
 Sci, v. anche: Ascensioni cogli sci, Itinerari sciistici, Sci Club. (Sono elencate tutte le voci che riguardano lo sci nelle sue varie manifestazioni agonistiche, alpinistiche, storiche e tecniche). - A.B.C. (L') dello, 1938, 235 (Amstutz);
 — Abruzzo (Nell') Lo (v. anche: Itinerari sciistici nell'Appennino Centr.), 1907, 215 - 1928, 261;
 — Aereo munito di, 1930, 178, 181;
 — Agonismo sci-alpinistico, 1938, 87, - 1939, 107 - 1940, 49;

- Algeria (In) Lo, **1906**, 369;
- Alpini (I nostri) e gli (v. anche: Truppe alpine), **1901**, 45 - **1902**, 40 - **1904**, 181;
- Alpinismo e (v. anche: Sci alpinismo), **1928**, 128 - **1931**, 439 - **1942**, 79 (Nel 600);
- Alpinismo inv. e (v. anche: ascens. inv. cogli), **1930**, 694 - **1949**, 37;
- Alta Montagna (In), cogli, **1904**, 182 - **1927**, 77 (Due traversate d'), 80, 165, 318;
- Armonia e contrappunto dello, **1939**, 98;
- Art du sky (L') (Zarn et Barblan), **1924**, 67 - **1929**, 460 (2^a ed.);
- Ascensioni cogli sci, v. Ascensioni cogli sci;
- Ascensioni invernali con, **1897**, 92 (Lo, nelle) - **1925**, 249 (Consigli per le) - **1930**, 694;
- Attacchi per, **1908**, 150 (Concorso) - **1911**, 369 (Staffa anter. mod. Beauclair, Rivas, Bernard, Anghileri) - **1930**, 746 (Tipo Silvestri) - **1934**, XIII (Tipo Monte Bianco), 51 (Automatico Marzot), CXXX (Holmenkollen), 578 (Ligula), CXLV (Concorso per attacco milit.);
- Balzac e lo, **1934**, 338;
- Bastoncini da, **1936**, XI;
- Bellezze (Le) dello, **1930**, 694;
- British sky Yearbook (The), **1928**, 286 - **1938**, 71 - **1940**, 122;
- California (Culla dello), **1940**, 515;
- Campi di (Fra i nostri), **1926**, 133;
- Campionati di (v. anche gare di), **1930**, 209 (Mondiali, Oslo);
- Celluloide (Applicaz. di) agli, **1936**, LXXVII;
- Chirurgia e (v. anche: Medicina e chirurgia relativa allo), **1939**, 554;
- Classificazione (Nuovo sistema di) nelle gare di, **1923**, 249;
- Concorsi, convegni, v. gare di, e singoli sci Club);
- Corsi d'istruzione di (v. anche: Scuole di), **1903**, 16 (Svizzera) - **1906**, 32 (Ulzio, con Smith), 44 (Id.) - **1907**, 504 (Cortina d'A.) - **1951**, 45 (Per direttori di gita);
- Direttori di gita in (Corso per), **1951**, 45;
- Discesa (Gare di), **1930**, 169 (v. anche: Gare di e Slalom);
- Discesismo, **1939**, 290 (Gasperl) - **1950**, 35 (Ski de descente) - **1953**, 122 (E gite sciistiche);
- Esperimenti cogli sci (Degli alpini), v. Alpini, (I nostri) e gli;
- Federazione naz. di (e gare), **1914**, 11, 82;
- Ferien im Schnee, **1954**, 59;
- Fratture tipiche dello (v. anche lesioni da, e traumi da), **1914**, 197 - **1940**, 324 (Mezzi di trasporto);
- Gare (Concorsi, convegni ecc.), v. anche: Adunate sciatori valligiani, Campionati, Trofei vari, **1903**, 16 (Grindelwald), 51 (Adelboden), 91 (Id.), 181 (Foppolo) - **1904**, 53 (Glarona), 72 (Sestriere), 121 (Id.) - **1905**, 59 (Kitzbühel, Murzzuschlag, Zweisimmen, Davos, Feliberg, Stocolma, S. Gallo) - **1906**, 369 (Valsassina), 369 (Intern. Lautaret), 453 (Id.), 478 (Briançon-Monginevra) - **1914**, 11 (Gare e Federaz. nazion.)
- 82 (Id.) - **1923**, 249 (Nuovo sistema di classifica nelle) - **1924**, 34 (Di gran fondo per pattuglie mil., Chamonix) - **1925**, 17 (Di gran fondo e salti nei riguardi militari) - **1926**, 7 (Id.) - **1927**, 35 (Id.), 220 (Id.) - **1928**, 20 (Id.), 320 (Di Stile), 404 (Organizz. del prelavoro per le, Ghiglione) - **1930**, 45 (Internazionali, Ghiglione), 169 (Di slalom e discesa, Ghiglione), 209 (Campionati Mondiali, Oslo), 694 (Di Slalom, Lunn) - **1931**, 95 (Olimpiadi invernali 1932) - **1934**, 338 (Concorsi in Norvegia nel 1767) - **1936**, LXVII (e sviluppo fisico);
- Gefahrenbuch des Skilaüfers, **1943**, 104 (Paulcke);
- Generale (In):
 - Ancora attorno agli, **1917**, 135, 208;
 - Conferenze sugli, **1901**, 192 - **1920**, 214;
 - Forme ed uso degli, **1896**, 284 - **1904**, 149, 250;
 - Guerra d'inver. (Nella) Lo, **1900**, 435;
 - Manovre milit. estive in, **1928**, 17, 393;
 - Quelques mots sur les, **1901**, 100;
 - Sci e sciatori (Le bellezze dello sci), **1930**, 694;
 - Sci e snobismo, **1931**, 785;
 - Sci o Ski?, **1915**, 62;
 - Ski und Seil, **1928**, 128⁴;
 - Tema Universitario (Lo), **1930**, 688;
 - Versante Meridion. delle Alpi (Sul) Lo, **1920**, 24;
- Ghiacciai (Sui) Gli, **1925**, XXXIX (Lunn) - **1930**, 694 - **1951**, 46 (Boffa);
- Iconografia e letteratura cinquecentesca dello, **1949**, 138;
- Istruttore di, **1929**, 146 (Vallepiana);
- Italia (In), **1912**, 328 (Primordi dello) - **1930**, 696 (Rivera) - **1937**, 58 - **1947**, 441;
- Itinerari cogli, v. Itinerari sciistici;
- Lapponia (In) Lo, **1950**, 147;
- Lesioni da (v. anche: Chirurgia e, fratture da, traumi da), **1935**, CXXXIII, CLIII - **1936**, VII, LXVI, LXXIII - **1937**, LXXXII;
- Letteratura ed iconografia cinquecentesca dello, **1949**, 138;
- Manuali di (v. anche: Tecnica dello):
 - Agostini (Lo sci), **1930**, 312 - **1931**, 244;
 - Allais (Méthode française de Ski-technique), **1948**, 138;
 - Amstutz (Das sky a b c), **1938**, 235;
 - Bertani e Moraschini (Vademecum dello sciatore), **1907**, 517;
 - Bilgeri (Der Alpiner Skilauf), **1910**, 36;
 - Cesa De Marchi (Sci), **1935**, 337;
 - Cranz (Frat.) (Skilaüfer und ihr Gerat) **1940**, 239;
 - Ducia e Reinl (Sky d'aujourd'hui), **1938**, 180, 236 - **1939**, 100;
 - Faes e Mercanton (Manuel du Skieur), **1920**, 136 - **1927**, 59;
 - Fank e Schneider (Wunder des Schneeschus), **1925**, LXXI;
 - Giacomini (Sci d'oggi), **1940**, 344;
 - Ghiglione (Lo sci e la tecnica moderna), **1928**, 427 - **1930**, 60;

- Hoeck e Richardson E.C. (Der ski und seine Sportliche Benützung), **1906**, 457 - **1907**, 31, 548;
- Jacques (Ski de descente), **1950**, 35;
- Kurz (Alpinisme hivernal), **1926**, V, XCIV - **1927**, 166 - **1928**, 134 (Trad. ital.);
- Lunn (Le sky en hiver, au printemps, sur les glaciers), **1925**, XXXIX - (Le sky alpin), **1931**, 187;
- Matthias e Testa (Sciare), **1938**, 124, 180 (Trad. ital.) - **1939**, 100 (Id.);
- Paulcke (Der Skilauf), **1905**, 29 - **1907**, 548 - **1943**, 104;
- Richardson C., Richner e Somerville (Ski Running), **1904**, 149;
- Rochat-Cenise (Le Ski), **1938**, 13, 235;
- Rubi (Lo sci-Sciare é facile), **1940**, 238, 405;
- Santi (Manuale di sci), **1949**, 80, 179;
- Vallepiana (Manuale di sci), **1928**, 284 - **1929**, 146 (Istruttore) - **1931**, 585, 588, 628, 650, 654, 711 - **1938**, 71;
- Vignole (Ski), **1938**, 104;
- Zarn e Barblan (L'art du Sky), **1924**, 67 - **1929**, 460;
- Medicina e Chirurgia relativa allo sport dello sci (v. anche: fratture da, lesioni da, traumi da e chirurgia e), **1936**, 243 - **1939**, 554;
- Meraviglie (Le) dello, **1925**, LXXI (Fank e Schneider);
- Metallo (Di), **1936**, XI;
- Mezzi adesivi nella tecnica dello (v. anche: Pelli di foca e Scioline), **1936**, 288;
- Miscellanea di attualità sciistiche (Ghiglione), **1931**, 288;
- Olimpiadi invernali, 1932, v. Gare di;
- Origini dello, v. Storia dello;
- Pala da, **1929**, 60 - **1936**, XI;
- Pelli di foca per, **1902**, 322, 414 (v. anche: Mezzi adesivi per);
- Pericoli dello, **1940**, 117 - **1941**, 117 - **1943**, 104;
- Pieghevoli (v. anche: Smontabili), **1904**, 439 - **1905**, 59 - **1930**, 746 (Silvestri);
- Piste di salto per, v. Trampolini per;
- Precursori dello (v. anche: Storia dello), **1942**, 79;
- Prestiges du, **1952**, 260 (Vandou);
- Printemps (De), **1938**, 234;
- Primordi dello (In Italia), v. anche: Storia dello, **1912**, 328 - **1937**, 58;
- Ponte di riserva da, **1936**, XI;
- Records di salto in, v. Salto cogli;
- Russia (In) Lo, **1950**, 37;
- Salti cogli (v. anche: Gare di), **1907**, 76 (Record m. 36) - **1909**, 124 (Id., m. 43) - **1914**, 90 (Id., m. 48,5) - **1923**, 244 - **1925**, 17 (Gare di, nei riguardi militari) - **1926**, 7 (Id.) - **1927**, 35 (Id.), 220 (Id.) - **1928**, 20 (Id.) - **1930**, 719 - **1936**, LXVII (e sviluppo fisico) - **1947**, 454 (Record m. 107 nel 1939 di Bradl a Planina);
- Sci alpinismo (v. anche: Alpinismo e sci), **1938**, 87 (Agonistico) - **1939**, 107 (Id.) - **1940**, 49 - **1953**, 12 (Concorso per monograf. di), 40 (Considerazioni sullo), 42 (I giovani e lo), 68 (Conferenza Londra), 105 (I giovani e lo), 122 (Discesismo e gite scist.) - **1954**, 165 (Scuola Hobsand di), 167;
- Sciate con me, **1954**, 324 (Film);
- Sci o ski?, **1915**, 62;
- Scioline (v. anche: Mezzi adesivi), **1937**, X;
- Scuole di, v. Scuole di sci;
- Slalom, **1930**, 169 (Gare di), 694 (Id., Lunn - **1933**, 671 (Moderno) - **1935**, XXIII (Gigante);
- Slitta con, **1903**, 478;
- Smontabili (v. anche: Pieghevoli), **1937**, XXIX;
- Snobismo e, **1931**, 785;
- Spatola « Bernina » da, **1936**, XI;
- Spigolo (Artificiale avvitabile) per, **1937**, XXIX;
- Stadio attuale del nostro, **1931**, 95 (E le Olimpiadi 1932);
- Staffe per attacchi, v. Attacchi;
- Stati Uniti (Negli) Lo, **1950**, 37;
- Storia degli, **1896**, 454, 455 - **1904**, 149, 250 - **1908**, 52 - **1912**, 328 - **1917**, 208 - **1928**, 286, 427 (History of sciing, Lunn) - **1929**, 63 (Id.) - **1934**, 338 (Concorsi in Norvegia nel 1767) - **1936**, 97, 418 - **1937**, V, 58 - **1942**, 79 (Precursori dello) - **1947**, 441 (Storia cronologica, specie per l'Italia) - **1949**, 138 - **1953**, 387;
- Sud America (Nel) Lo, **1950**, 147;
- Sviluppo dello (E suoi precedenti storici), **1937**, 58 (In Italia);
- Sviluppo fisico e, **1936**, LXVII (Velocità, salto, gare);
- Tecnica dello (v. anche: Manuali di), **1928**, 427 (Ghiglione) - **1930**, 60 (Id.), 694 - **1931**, 188 (Technique nouvelle), 245 - **1932**, 248 (Lo sci e la nuova, Rivera) - **1936**, 288 (Mezzi adesivi nella) - **1938**, 236 - **1939**, 290 (Discesismo) - **1948**, 138 (Allais) - **1950**, 35 (De descente) - **1954**, 324 (Militare, film), 326 (Id.), 328 (Id.);
- Teoria fisico-meccanica (La) dello, **1938**, 236;
- Trampolini per (v. anche: Salti cogli), **1908**, 417 - **1909**, 121 - **1934**, XXIII - **1936**, 96;
- Trasporto in ferrov. degli, **1922**, 254 - **1935**, 502 (Austria) - **1948**, 92;
- Trasporto di fratturati da, **1940**, 324;
- Traumi da (v. anche: Frattura da, lesioni da, e Chirurgia e), **1938**, 105;
- Turchia (In) Lo, **1950**, 146;
- Turismo sciistico, **1925**, 122 (Nelle Breonie);
- Vita della Mont. inv. (In relazione alla) Lo, **1929**, 122.
- SCIACCALUGA Pino. - Disgrazia, **1931**, 437.
- Seiahorn. - **1893**, 15 inv.
- Seialins (P.so di). - **1931**, 596.
- Seiarina (P.). - **1914**, 342.
- Seiason (Caverna) [Asiago]. - **1953**, 231.
- Sciatori (e). - Alpinisti, **1936**, XI (Per gli) - **1937**, 342;
- Funivie per (v. anche: Funivie), **1936**, 96;
- Inno degli, **1909**, 123;

- Nozioni per (O.N.D. - Fisi), 1937, LXXXII;
 — Pericoli per gli, 1940, 117 - 1941, 117 - 1943, 104;
 — Siate prudenti!, 1934, 202 - 1935, 93, XLI - 1937, XX - 1939, 273;
 — Vademecum dello, 1907, 517.
- Sci Clubs* (v. anche: *Sci C.A.I.* e *Ski Clubs*). - 1903, 91 (Conv. intern. Adelboden) - 1936, 142 (Trasformazione degli, in Gruppi sciatori, od in *Sci C.A.I.*), 202 (Possibilità di loro autonomia) - 1937, XII.
- Sci Club Balme*. - 1926, XVI².
Sci Club Bardonecchia. - 1912, 352.
Sci Club Barzio. - 1926, XVI.
Sci Club Bergamo. - 1910, 408 (Costituz.) - 1911, 376 - 1912, 352 - 1913, 343 - 1920, 246 - 1933, 392.
Sci Club Berna. - 1903, 16, 91.
Sci Club Bormiense. - 1926, XVI.
Sci Club Brescia. - 1926, XVI.
Sci Club Briantea. - 1920, 51.
Sci Club C.A.I. (v. anche: *Sci C.A.I.*). - 1934, 39 - 1935, 95 - 1936, 142.
Sci Club Catania. - 1930, 745.
Sci Club Cervino. - 1926, XVI².
Sci Club Cile. - 1947, 212.
Sci Club Colle Isarco. - 1926, XVI².
Sci Club Cuneo. - 1909, 116 - 1935, 95.
Sci Club della Svizzera (Gli). - 1903, 516.
Sci Club Dolomiti Sella. - 1926, XVI.
Sci Club Firenze. - 1923, 267 - 1926, XVI - 1927, 56.
Sci Club Fraitève. - 1926, XVI.
Sci Club Gallarate. - 1937, LXI.
Sci Club Genova. - 1903, 516 (Costituz.) - 1904, 72, 121 - 1905, 82 - 1909, 400 - 1911, 159 - 1921, 64 - 1953, 186 (50° anniv. fond.).
Sci Club Ginevra. - 1903, 516 (Costituz.).
Sci Club Glarus. - 1903, 16, 51 - 1904, 53.
Sci Club Gorizia. - 1926, XVI.
Sci Club Gotthard. - 1903, 516 (Costituz.) - 1907, 76, 167.
Sci Club Interamia. - 1930, 313.
Sci Club italiani (Unione). - 1909, 119, 390, 400.
Sci Club Limone. - 1916, 232.
Sci Club médical de France. - 1936, XIX.
Sci Club Milano. - 1902, 69, 119 (Costituz.), 134, 160 - 1903, 50, 72, 181, 516 - 1904, 52, 71, 72, 121, 190 - 1907, 76, 84, 166, 517 - 1908, 174 - 1909, 400 - 1910, 147 - 1911, 13, 32, 82, 375 - 1913, 376 - 1920, 47 - 1932, 388, 516, 643 - 1933, 102, 392, 394, 395, 630, 677 - 1934, 102, 338, 398, 577 - 1935, 97, 214, 330, 336, 494, CXXXVII - 1947, (450 fondaz.) - 1948, 240 - 1949, 86 - 1950, 145.
Sci Club Monaco (Alpiner). - 1903, 32 (Costituz.).
Sci Club M. Bianco. - 1926, XVI.
Sci Club Mottarone. - 1926, XVI.
Sci Club Nizza. - 1938, 342.
Sci Club Oltre il Colle. - 1926, XVI.
Sci Club Ossola. - 1926, XVI.
Sci Club Parigi. - 1936, 415.
Sci Club Parma. - 1935, XX.
- Sci Club Polacco*. - 1937, XVII (Calend.).
Sci Club Ponte di Legno. - 1926, XVI - 1937, LXIX.
Sci Club Roma. - 1907, 217 (Costituz.), 416 - 1909, 400 - 1910, 21, 111 - 1914, 166 - 1928, 261, 264.
Sci Club Rutor. - 1926, XVI.
Sci Club Saas Fee. - 1952, 241.
Sci Club Savona. - 1935, 95.
Sci Club Shangai. - 1936, XVII.
Sci Club skidajfjlag Reykjavikur. - 1937, 226.
Sci Club S.A.T. - 1926, XVI - 1931, 48.
Sci Club Sucai. - 1926, XVI.
Sci Club Torino. - 1901, 452 (Costituz.), 480 - 1902, 13, 32, 95, 174, 196 - 1903, 15, 32, 89, 91, 468, 515 - 1904, 32, 51, 72, 121 - 1905, 151 - 1906, 32, 44 - 1907, 66, 166 - 1908, 174, 416 - 1909, 32, 119, 390, 400 - 1910, 57 - 1911, 348 - 1912, 95, 330, 400 - 1913, 343 - 1914, 360 - 1915, 26, 383 - 1917, 36 - 1918, 48 - 1919, 200 - 1920, 102, 111, 147, 247 (20° anno di fond.) - 1925, II - 1926, XVI - 1929, 450 - 1931, 46 - 1934, 30, LIX - 1936, 202 (Ridiventa autonomo) - 1937, 61 - 1947, 58, 250 (Boll.), 449 (Fondaz.) - 1948, 522 - 1950, 258.
Sci Club Trento, v. *Sci Club S.A.T.*
Sci Club Tricorno. - 1926, XVI².
Sci Club Val Formazza. - 1920, 48.
Sci Club Valle Devero. - 1933, 616.
Sci Club Valtournanche. - 1913, 120 - 1922, 141.
Sci Club Veneto. - 1909, 440 (Costituz.) - 1910, 368 - 1911, 32, 49, 160, 168 - 1912, 160 - 1913, 87, 184 - 1914, 32, 64, 168, 392 - 1915, 128, 224, 383 - 1916, 28 - 1920, 51, 56, 112 - 1925, XVII - 1926, XVI².
- Sci C.A.I.*, Denominazione assunta dagli *Sci Clubs* nel 1936, v. anche: *Sci Clubs*.
- Sci C.A.I. Alessandria*. - 1939, 122.
Sci C.A.I. Ascoli Piceno. - 1945, 55.
Sci C.A.I. Belluno. - 1938, 288.
Sci C.A.I. Bergamo. - 1936, 328.
Sci C.A.I. Biella. - 1950, 115.
Sci C.A.I. Bologna. - 1938, 344 - 1939, 107 - 1940, 340.
Sci C.A.I. Brescia. - 1939, 230 - 1940, 173 - 1949, 190.
Sci C.A.I. Busto Arsizio. - 1939, 340 - 1948, 240.
Sci C.A.I. Canin. - 1949, 196.
Sci C.A.I. Catania. - 1947, 127.
Sci C.A.I. Cedegolo. - 1947, 606.
Sci C.A.I. Cittadella. - 1940, 283.
Sci C.A.I. Crema. - 1949, 125 - 1950, 315.
Sci C.A.I. Firenze. - 1940, 400 - 1947, 62.
Sci C.A.I. Fiume. - 1939, 403.
Sci C.A.I. Genova. - 1937, XLII - 1938, 289 - 1940, 228, 339.
Sci C.A.I. Imperia. - 1938, 344 - 1939, 122 - 1940, 228, 339, 340 - 1941, 174.
Sci C.A.I. Laveno. - 1948, 188.
Sci C.A.I. Lecco. - 1939, 122, 175 - 1953, 387.
Sci C.A.I. Legnano. - 1939, 230, 288 - 1940, 283, 340.
Sci C.A.I. Livorno. - 1942, 125 - 1947, 509 - 1949, 63 - 1950, 42, 317, 318.

- Sci C.A.I. Maniago.* - 1948, 239.
Sci C.A.I. Milano. - 1936, 328, 377, 466 - 1937, 134, 204, XLII, 309 - 1938, 71 (Pubblicaz. dello), 183 - 1939, 61, 122, 175, 459 - 1941, 4, 5.
Sci C.A.I. Monte Cavallo (Pordenone). - 1945, 56.
Sci C.A.I. M. Jouf. - 1950, 264.
Sci C.A.I. « M. Nevoso ». - 1939, 288, 403.
Sci C.A.I. Monza. - 1953, 12.
Sci C.A.I. Omegna. - 1940, 66 - 1950, 154, 266.
Sci C.A.I. Padova. - 1939, 175, 230 - 1940, 283 - 1949, 64.
Sci C.A.I. Palermo. - 1938, 344 - 1946, 254.
Sci C.A.I. Reggio Emilia. - 1945, 56.
Sci C.A.I. Roma. - 1938, 344 - 1939, 288, 340 - 1940, 173 - 1941, 292 - 1943, 5.
Sci C.A.I. S.A.T. - 1939, 175 - 1945, 56.
Sci C.A.I. Savona. - 1937, XLII - 1938, 344 - 1939, 107.
Sci C.A.I. Sem. - 1940, 173 - 1941, 4.
Sci C.A.I. Seregno. - 1940, 283.
Sci C.A.I. Subiaco. - 1939, 230.
Sci C.A.I. Torino. - 1938, 288 - 1939, 3.
Sci C.A.I. Trento, v. Sci C.A.I. S.A.T.
Sci C.A.I. Trieste. - 1949, 58.
Sci C.A.I. Uget. - 1939, 230 - 1940, 173.
Sci C.A.I. Ussi. - 1939, 230 - 1941, 292.
Sci C.A.I. Varese. - 1939, 175.
Sci C.A.I. Verona. - 1940, 400.
Sci C.A.I. Vicenza. - 1939, 122 - 1945, 47.
Sci Club accademico di Monaco. - 1907, 548.
Sci Club accademico svizzero. - 1933, 623.
Sci Club accademico Zurigo. - 1903, 25.
Scie (Aig. de la), v. Lex Blanche (Aig. de la).
Seie (C. de la). - 1931, 793*.
Scienza e alpinismo. - 1885, 359 - 1933, 7 - 1939, 500.
Scienza e Montagna (Rubrica comparsa nella R.M. dal 1938 al 1942. I singoli argomenti sono stati ripetuti alle rispettive voci). - 1938, 346, 517 - 1939, 14, 70, 126, 179, 294, 345, 460, 517 - 1940, 14, 126, 215, 498 - 1941, 70, 120.
Scienze fatte alpiniste. - 1891, 96.
Sciesa Ant. (Sez. C.A.I.). - 1928, 135 (Nuovo nome della sez. Crescenzago).
Seiheim «Feldner» (Nockgebiet). - 1936, 44.
Seilla (M.) [Himalaia]. - 1943, 36.
Seiliar (Gruppo). - 1925, XXII - 1926, 137.
Seiliar (Lo). - 1894, 50 - 1940, 102, 494 - 1951, 277 (Disgr.).
Seiliar (Rif. dello), v. Rifugi: Bolzano, Pez (M.) e Schlernhaus.
Seindarella (M.). - 1908, 97, 104.
Seindaa (Amba) [Eritrea]. - 1939, 120 - 1940, 63 - 1946, 194, 198 - 1949, 189 - 1954, 4.
Scioline, v. Sci.
Selolti (P.so). - 1902, 214.
Selona (M.). - 1909, 12*.
Selone (M.). - 1883, 38.
Selora (Ago di). - 1893, 417 - 1894, 395* - 1898, 62*, 457* - 1901, 304* - 1906, 49, 218, 255*, 465* - 1907, 112*, 172* - 1908, 134 - 1909, 47 - 1911, 51², 84, 267 - 1912, 49, 343* - 1913, 140, 229 - 1915, 244 - 1918, 92 - 1920, 88 - 1930, 188 - 1934, 352 (Re dei Belgi sull') - 1935, 49, 158 - 1936, 477 - 1951, 84 - 1952, 373 - 1954, 43.
Selora (Bocch. dell'Ago di). - 1898, 62*.
Sciara (Dente di), v. Sciara (Ago di).
Selora (di dentro). - 1888, 316* - 1889, 424* - 1891, 385* - 1906, 465* - 1910, 385* - 1914, 345 - 1920, 89* - 1935, 551 - 1950, 181.
Selora (Forc. di). - 1894, 394* - 1898, 61* - 1906, 466.
Selora (di fuori). - 1891, 385* - 1894, 394* - 1906, 466 - 1935, 551 - 1936, 477* - 1939, 223 - 1940, 494 - 1951, 327* - 1952, 25*, 393 (Spig. N.O.) - 1954, 43.
Selora (Gruppo). - 1889, 424 - 1934, 271 - 1935, 10 (Trav. del).
Selora (Piada di). - 1895, 264* - 1898, 61, 62*, 98 - 1906, 466 - 1910, 152 - 1912, 115 - 1918, 92 - 1929, 301* - 1930, 426* - 1935, 49 - 1936, 480* - 1937, 52* - 1951, 83 - 1953, 186.
Selora (Rif.). - 1906, 302.
SCIORELLI Alessandro. - Gran Paradiso, 1889, 318;
 — M. Ciusalet, 1889, 348;
 — Escurs. nelle Alpi Graie, 1889, 348;
 — Necrol., 1904, 100, 349.
Sciorelli A. e Devalle G. B., v. Devalle e Sciorelli.
Seloretta (C. della). - 1894, 394*.
Sci o ski?. - 1915, 62.
Sciovie, v. Singoli toponimi.
Sekara [Caucaso]. - 1946, 17, 18.
Senare (Sasso delle) [Agner]. - 1911, 206.
SCOCCA Eduardo. - Necrologia, 1944, 4.
Scodavacca (Cima), v. Maddalena (Cima).
Seodavacca (Crodon di). - 1914, 321 - 1918, 140*.
Seodavacca (Forc.). - 1912, 115, 266 - 1916, 28 inv.
Seodavacca (Torre). - 1909, 311.
Seodavacca (Torri del Crodon di). - (Sono cinque: Bleier, Calalzo, Fassa, Paola e Trier), 1907, 528 (Paola), 528 (Trier)*, 529 (Paola), 531 (Id.) - 1908, 96 (Trier)* - 1911, 51*, 57*, 84*, 123* - 1912, 270 - 1913, 25 - 1914, 321 (Bleier)*, 321 (Calalzo)* - 1918, 140 (Bleier)*, 140 (Calalzo)*, 140 (Paola), 140 (Trier) - 1927, 108 (Paola)*, 108 (Trier)* - 1932, 100 (Paola)² (1*), 101 (Trier).
SCOFONE Enrico. - Divagazioni di un vagabondaggio alpino, 1941, 276.
SCOFONE Enrico e VENTURELLO Giovanni. - Becca di Gay (Nuova via parete N.), 1941, 321.
Scoiattoli (Gruppo) [Cortina d'A.]. - 1948, 277 - 1953, 77.
Scoiattoli (Scuola alpin.). - 1953, 170.
Scoiattoli (Soc. sport.) [Cortina]. - 1943, 103 (Passa alla sez. Cortina) - 1945, 41.
SCOLA Pietro. - All'o.d.g., 1944, 8.
SCOLARI Carlo. - P.zo Tornello, 1891, 256.
Scolari C. e Bignami-Sormani E., v. Bignami-Sormani e Scolari.
Scoltador (Cima). - 1922, 216*.

- Scomparsa d'un lago montano.* - 1925, XVIII.
- Seoperta** (Roccie della) [Rosa]. - 1954, 224 (Note storiche, Cavazzani), 225 (Id.), 297 (Id.), 355 (Id.).
- Seopi** (Piz). - 1890, 382 - 1915, 282 - 1916, 118 - 1953, 362.
- Seoplee** (M.). - 1917, 109.
- Seopolo** (App. Parmense). - 1910, 34 (Frana).
- Seortisoni**. - 1930, 704*.
- Seoter** (P.zo). - 1887, 136 - 1888, 69 - 1896, 180 - 1898, 443 - 1905, 21 - 1913, 20* - 1916, 227 - 1921, 95*.
- Scotes** (P.zo), v. **Scoter** (P.zo).
- Seotoni** (Cima) [Fanis]. - 1952, 395* - 1953, 78, 79 (Parete S.O.) - 1954, 81, 207*.
- Scott** (M.) [Canadà]. - 1926, 51, 53 - 1929, 313, 314, 315*.
- SCOTT R.H.** - Meteorologia elemen. (Trad. Denza), 1887, 61.
- Scotter** [Marmarole]. - 1912, 115* - 1913, 75 - 1914, 188 - 1918, 140 - 1948, 275, 324.
- SCOTTI Gaetano**. - Il Campanile basso di Brenta, 1910, 97, 217.
- Scotti Gaetano** (P.) [Medasc]. - 1908, 80*, 94 - 1909, 44, 155, 296 - 1914, 287*.
- SCOTTI L.** - Escursione invernale a M. Orsaro, 1884, 29.
- Scottish Mountaineering Club.* - 1895, 504 - 1931, 584.
- Scottish Mountaineering Club Journal* (Riv. dello Scottish Mount. Club). - 1897, 66 - 1899, 114 - 1900, 406 - 1920, 95 - 1936, 98 - 1937, X, 214 - 1938, 71 - 1939, 123, 233, 344, 405 - 1952, 50 - 1953, 320*.
- Seozia**. - 1888, 87 - 1891, 169 - 1897, 66 (Alpin. in) - 1903, 225, 298 (Monti della), 317 (Fauna e flora della) - 1941, 196 - 1948, 182 (Nuove ascen. in) - 1950, 147 (Asc. in)².
- Seradolavee**. - 1917, 113.
- Scrvia** (Valle) [Sez. C.A.I.], v. **Valle Scrvia** (Sez. C.A.I.).
- Seuderi** (M.). - 1897, 142.
- Scudo del Duce.* - 1936, 508.
- SCUDOLANZONI Italo**. - Punta Como (1ª asc. Cresta S.O.) e P.zo Torretta (1ª asc.), 1901, 284.
- Il Pizzo Carducci, 1903, 285.
- Seudo Tremare** (Grigne). - 1896, 201 - 1899, 233.
- Seudo** (P. dello) [Ortles]. - 1888, 123 - 1909, 156 - 1936, 30, 34.
- Scultori di Montagna**. - 1946, 5 Not. (Gruppo naz. di).
- Scultura in legno.* - 1885, 13 (Scuola di).
- Scuola alpina Confinaria* (Tolmezzo). - 1937, LXIX (2° corso) - 1939, 9.
- Scuola alpina Guardia di Finanza* (Predazzo). - 1938, 385.
- Scuola di alpinismo dolomitico invernale* (Comici). - 1941, 174.
- Scuola di cultura alpinistica* (Giorgio Graffer). - 1941, 176 (Istituz.).
- Scuola Militare di Alpinismo* (Aosta), v. anche: **Truppe alpine**. - 1934, 109, 158 (Inaug.), 201 (Bibliot. della), 413 (Museo della), 520, CXLIX (Omaggio del Papa alla - 1936, 202, 283 (Corso Guide), 294, 352, 462 (Corso guide), 510 - 1937, XLIV (Id.), LXIII, LXVII (Ascens. M. Bianco 500 alpini), LXXIII (2° corso guide) - 1938, 5 (Id.), 20, 284 (3° corso guide), 351 (Fondaz. Garda), 508, 518, 533, 534 (Corso guide), 535 - 1939, 238 (Attività), 284 (4° corso guide), 461 (Id.), 518 (Film sulla) - 1942, 5 (Modelli tecnica alpina) - 1949, 62 (Ammiss. guide) - 1950, 71, 72, 73.
- Scuola Redenta* (Riv. delle Società Magistrali Trentine). - 1919, 196 - 1920, 32, 93, 138.
- Scuole di alpinismo* (In questa voce sono state comprese tutte le varie specie di scuole che, pur con diversa denominazione, si prefiggono le stesse finalità e cioè scuole: d'alta Montagna, d'alpinismo, nazionali di alpinismo, d'arrampicamento, di ghiaccio, di roccia ecc. Ciò perché, oltre al fatto che in pratica è difficile fare una netta differenziazione fra un tipo di scuola ed un'altra, parecchie di esse hanno cambiato denominazione. Ad es.: parecchie scuole di alpinismo, divennero scuole nazionali di alpinismo, sicché difficile sarebbe stata una netta classificazione specializzata. Per facilitare le ricerche, oltre che alla loro denominazione si è ricorso alla elencazione delle varie località in cui esse svolsero la loro attività). - Apuane (Nelle), 1950, 270 - 1952, 248;
- Arrampicamento (Di) (Furon così denominate, nei primi anni di funzionamento, le scuole di alpinismo [Denominate talora anche: Scuole di roccia]), 1909, 40 - 1920, 103 (Sari) - 1930, 481 (Una nuova) (Per rocciatori torinesi) - 1931, 438 (A proposito di) - 1932, 761 - 1933, 97, 333, 443, 503, 562;
- Attività delle, 1934, 685 - 1935, 151 (Del primo biennio) - 1937, LXXVII, 381 - 1939, 60 - 1940, 116 (Progr.), 229 (Id.) - 1947, 282 - 1951, 309 - 1952, 247 - 1953, 170 - 1954, 172;
- Biella (Della sez.), 1944, 61 - 1949, 89;
- Boccalatte G., 1939, 452 - 1940, 69, 118, 153, 283 - 1942, 8 - 1944, 47 (Passa nazion.) - 1947, 366 - 1948, 189, 282 - 1949, 89 - 1950, 90 - 1951, 309;
- Brenta (Nel gr. di), 1936, 143;
- Casati (Al Rif.), 1937, 309;
- Certificati (Per l'ammiss. alle truppe alp.) rilasciati dalle, 1937, LXIII;
- Comici E. (Negli Euganei), 1941, 3, 60 - 1942, 161 - 1943, 54, 102 - 1944, 36, 53 - 1945, 28, 62 - 1946, 384 - 1948, 282 - 1950, 90 - 1951, 309 - 1952, 248 - 1953, 170 ;
- Comici E. (In V. Rosandra), 1933, 333 (Istituz. e regolam.) - 1934, 263, 634 - 1935, 151, 207, 263, 389, 390, 404, 648 - 1936, 195, 372, 413 - 1937, 41, 177, 308, LVIII, 381 - 1938, 456 - 1939, 122, 284 - 1940, 116, 229, 340 - 1941, 3, 60 - 1943, 119 - 1944, 47, 60 - 1945, 51, 62 - 1948, 522 - 1950, 90 - 1951, 309 - 1952, 248 - 1953, 170;

- Comici E. (Scuola naz. alpin. dolomitico invern.), 1941, 174;
- Commissione vigilanza e coordinam. delle, 1937, 308, LXII - 1939, 59, 171, 175, 470 - 1944, 18, 33, 52 - 1945, 2 - 1946, 63 (Compos.) - 1947, 420, 603 (Compos.) - 1948, 185 - 1949, 61, 158 (Compos.) - 1950, 90, 108 (Compos.) - 1951, 79 (Nuovo presid. Cassin), 130, 194, 245, 310, 378 (Regolam. della) - 1952, 247, 251 - 1953, 170, 324 (Compos.) - 1954, 262 (Id.);
- Considerazioni sulle, 1946, 169;
- Cultura alpinistica (di), 1941, 176 (Graffer)
- Denominazione (della nuova), 1936, 371;
- De Gasperi (Al Rif.), 1933, 97, 433 - 1934, 504;
- Distintivo della scuola naz., 1935, 151;
- Dolomia, 1930, 431;
- Fassa (In V. di), 1944, 47;
- Fedaià (Alla), 1937, 89;
- Finalità delle, 1939, 470;
- Fondo per le, 1947, 314;
- Francia (In), 1943, 121;
- Gastaldi (Al Rif.), 1933, 443;
- Gervasutti G., 1949, 89 - 1950, 90 - 1951, 309 - 1954, 172;
- Ghiaccio (Di), 1935, 551 (M. Rosa) - 1936, 328 (M. Bianco) - 1937, 309 (Id.);
- Graffer G., 1941, 176 (Di cultura alpinistica), 294 - 1948, 282 - 1949, 89 - 1950, 90 - 1952, 248 - 1953, 170 - 1954, 172;
- Gran Sasso (Al), 1933, 433, 503 - 1937, LXIII, 385;
- Guf (Del), 1933, 97 (Udine), 443 (Vari), 503 (Aquila), 562 (Id.) - 1934, 685 (Bolzano), 685 (Aquila), 687 (Id.) - 1935, 494 (Bolzano), 518 (Id.) - 1936, 406 (Id.), 410 (Udine) - 1937, LXI (Vari), LXIII (Id.), LXXVII (Id.) - 1938, 80 (Id., relaz.) - 1939, 122 (Vari), 452 (Vari);
- Istruttori (Per), 1949, 61 (Progr.) - 1950, 90 (2° corso), 220 (Id.) - 1951, 2, 245 (5° corso) - 1954, 172;
- Livrio (al M.), 1937, XLIII;
- Lobbie (al Rif. delle), 1937, 310;
- Lussari (di M.), 1950, 90;
- Marinelli (al Rif.) [Bernina], 1937, LXIII - 1939, 452 - 1943, 102;
- Merano (della sez.), 1934, 398 (Rif. Plan);
- Milano (della sez.), v. Parravicini A.;
- Militare, v. Scuola mil. d'alpin. Aosta;
- Monte Bianco (Sci-alpinistico) (Al Rif. Torino), 1936, 328 - 1937, 309 - 1938, 406;
- Napoli (Della sez.), 1949, 89 - 1952, 248;
- Nen S., 1950, 90 - 1951, 309 - 1952, 248 - 1953, 170;
- Nizza (Della sez.) [alla Mad. di Finestra], 1935, 330;
- Norme per le (v. anche: Regolamenti per le), 1937, LVII - 1938, 452 (Pei Guf) - 1939, 451 (Riassuntive) - 1951, 378;
- Oetz (Delle Alpi dell'), 1954, 252;
- Omegna (Della sez.), 1939, 452 - 1940, 4;
- Omio (Al Rif.), v. Sem;
- Padova (Della sez.), v. Comici, Euganei;
- Parravicini A., 1939, 5, 456 - 1940, 141 - 1941, 176, 294 - 1942, 125 - 1944, 36 - 1945, 20 - 1947, 417 (Ripresa della) - 1948, 190, 282 - 1949, 89 - 1950, 68, 90 - 1951, 309 - 1952, 248 - 1953, 170 - 1954, 172;
- Perego P., v. scuola al Rif. Marinelli;
- Pian de Confin (Al), 1937, LXIII - 1938, 82;
- Predil (di Cave del), 1949, 89;
- Qualifica di Nazionali alle, 1944, 52;
- Regolamento per le (v. anche: Norme per le), 1933, 333 - 1935, 207, 263 - 1937, LXII - 1944, 52 - 1948, 185 - 1951, 378;
- Roccia (di), v. Arrampicamento (di);
- Roma (Della sez.), 1943, 54 - 1949, 89 - 1953, 170;
- Rosandra (di V.), v. Comici E., di V. Rosandra;
- Santa Felicità (di), v. Venezia, della sez.;
- Sassolungo (Al), 1936, 284 - 1937, 41;
- Scoiattoli (Cortina), 1953, 170;
- S.E.M. (Della), 1939, 122 (Rif. Omio) - 1940, 452;
- Siciliana, 1949, 194 - 1950, 90;
- Torino (Al Rif.), v. Scuole Monte Bianco e Scuole di sci;
- Torino (Della sez.), 1937, LXIII (v. anche: Gervasutti);
- Trento (Della sez.), 1935, 393;
- Trieste (Della sez.), 1947, 607;
- Udine (Della sez.), 1944, 47, 61 - 1950, 90, 1952, 248;
- Ugolini, 1949, 89 - 1953, 170 - 1954, 172;
- Valbruna (In), 1937, 308;
- Venezia (Della sez.), 1939, 452 - 1940, 341, 488 - 1941, 294 - 1943, 54 - 1945, 51, 59;
- Vicentina, 1925, 221, 241, 247 - 1926, XX (Recapito della) - 1934, 245, 686 - 1937, 213.
- Scuole d'arti e mestieri in Mont.* - 1883, 46.
- Scuole (E corsi) di sci (v. anche: Sci):*
- Boé (Al Rif.), 1935, 330 (Est.), 392 (Id.);
- Casati (Al Rif.), 1932, 516 (Est.) - 1933, 394 (Est.) - 1937, 309 (Est.) - 1939, 452 (Est.), 456 (Id.);
- Cervino (Del), 1936, 94;
- Corsi (Al Rif.), 1941, 5 (Inv.);
- Discesismo (Di), 1939, 290 (Gasperl);
- Fedaià (Alla), 1937, 89 (Est.);
- Forti A. (Al Rif.), 1938, 231 (Inv.);
- Gastaldi (Al Rif.), 1935, 392 (Est.) - 1938, 406 (Est.) - 1939, 404 (Est.) - 1940, 401 (Est.);
- Guf Catania, 1938, 176;
- Hohsant, 1954, 165;
- Livrio (Al Rif.), 1932, 516 (Est.) - 1933, 392 (Est.), 395 (Est.), 1934, 398 (Est.) - 1936, 328 (Est.) - 1937, XLIII (Est.) - 1939, 452 (Est.), 456 (Id.);
- Lobbia alta (Al Rif.), 1935, 330 (Est.) - 1937, 310 (Est.) - 1939, 452 (Est.);
- Marmolada (Al Rif. vetta), 1935, 392;
- Pian della Battaglia, 1949, 194;
- Rassegna delle, 1936, 245;
- Riduzione nei Rifugi pei, 1935, 392;
- Santa Caterina Valfurva, 1938, 232 (Inv.);

- Sci alpinistico (Di) (Al Rif. Torino), 1936, 328 - 1937, 309 - 1938, 406;
- Solda, 1936, 44 (Inv.);
- Stelvio (In zona), 1939, 452;
- Al Rif. Torino (Di sci-alpinistico), 1936, 328 - 1937, 309 - 1938, 406;
- Tuckett, 1940, 230;
- Valori turistici ed economici delle, 1947, 355.
- Scuole di scultura in legno nelle Mont.* - 1885, 13.
- Scura (Forc.) [Agner], v. Lustra (Forc.).
- Sea (C. di). - 1885, 218 - 1900, 173 inv. - 1910, 86 inv.
- Sea (Gh. di). - 1933, 87.
- Sea (Ghiet di). - 1884, 119 - 1891, 380 - 1929, 450 inv. sci.
- Sea (P. di). - 1887, 285* - 1901, 406 - 407 - 1928, 56.
- Sea (Rif.) v. Rey G. (Rif.).
- Sea Bianca (C.). - 1920, 15, 182.
- Sea Bianca (P.). - 1907, 141 inv. - 1908, 93 inv., 137 - 1909, 84, 154 - 1920, 15, 182.
- Sealy (M.) [Nuova Zelanda]. - 1895, 236* - 1952, 30*.
- SEASSANO G.B. - Il telefono in altissima Montagna (La rete telefonica dell'Ortles-Cevedale), 1937, XVII.
- SEBASTIANI Eugenio. - Portantina che portò quel morto, 1930, 767;
- La malga dei cento campani, 1933, 157;
- Tre libri di Angelo Manaresi, 1933, 50;
- Il mal di Monte, 1937, 215;
- Il Maso Corto, 1941, 160;
- Ortler od Ortles?, 1947, 74;
- Astrakan, 1947, 272;
- Dichiarazione d'amore, 1948, 209;
- La morte delle Tre Cime, 1953, 102;
- Lo spirito della Montagna, 1954, 35.
- SEBASTIANI Vincenzo. - Commemorazione, 1918, 144.
- Sebastiani Vincenzo (Rif.), v. anche: Velino (Rif. al M.). - 1920, 53, 158 - 1921, 94 - 1922, 225 - 1926, XXI (Riattato) - 1928, 261 - 1930, 229 - 1940, 260 sci - 1944, 6 (Daneg.), 23 - 1947, 591.
- Sebesta C. e Peteriana A., v. Peteriana e Sebesta.
- Sebino (L.). - 1898, 237 (Limnologia del).
- Sehol (M.). - 1894, 356 - 1904, 140.
- Sebu-la [Sikkim]. - 1938, 303, 307 sci - 1948, 392.
- Sebu-la [Tibet]. - 1939, 497 - 1940, 351.
- Seeca [Pania]. - 1900, 83 inv.* - 1914, 342 inv. - 1916, 86² (1*) - 1920, 28* - 1931, 227* - 1937, 44* - 1938, 112* - 1940, 380 - 1947, 656 - 1949, 193² - 1950, 151, 270 inv., 296 - 1951, 228, 229, 230 - 1953, 359.
- Seeca (P.so di Val). - 1892, 343.
- Seechia (V.). - 1949, 90 (Gessi della) - 1950, 132 (Gessi di), 187 (Id.) - 1952, 256 (Studio sulla formazione gessoso-calcareo nell'alta) - 1954, 3 (Gessi della).
- Seechietta (M.). - 1913, 334 inv. sci.
- SECCO Andrea. - Necrologia, 1890, 36.
- Secco (Campo), v. Campo secco.
- Seeco (M.). - 1912, 384 inv. sci*.
- Seeco di Clusone (M.). - 1954, 111 (Vetta Orientale)*.
- SECCO-SUARDO Giov. - Il Disgrazia ed il suo nuovo rifugio, 1886, 381.
- Secceda (M.). - 1926, LXXVII.
- Sèche (Aig. de Crête). - 1927, 215*.
- Sèche (Berger de Crête). - 1927, 215* - 1939, 145 - 1953, 377*.
- Sèche (C. de Crête). - 1910, 117 - 1913, 385 (Storia), 389 (Id.).
- Sèche (M. de Crête). - 1938, 167*.
- Seconda (Torre), v. Averau (Cinque Torri d').
- Seconda (Torre) [Creta Grauzaria], v. Brovelli (Campan.).
- SECRET J. - L'alpiniste, 1939, 176, 292.
- Secretondo (M.). - 1903, 216 - 1905, 146².
- Sede Centrale del C.A.I., v. Club alpino italiano ed Atti e Comunicati ufficiali.
- Sédole (Campan. di). - 1946, 368.
- Sédole (Cima di). - 1951, 186.
- Sédole (Sent. delle). - 1928, 187.
- Seehof (Achensee). - 1887, 246 (Disgr.).
- Seehorn. - 1891, 163 inv. - 1910, 153 - 1911, 85 - 1914, 288, 323 (Gross.) - 1941, 62.
- Seekarlspitze. - 1926, IV.
- Seekofel (Laserter) [Lienz]. - 1890, 440.
- Seekoff (Grosser), v. Becco (Croda del).
- Seekoff (Kleiner), v. Becco (Piccola Croda del).
- Seekogel (Algovia). - 1907, 78.
- Seekogel (Antermoia), v. Lago (Croda del).
- Seekopf (Carniche), v. Volaja (Creta Forada di).
- Seekopf (Predil), v. Lago (Cima del).
- Seeköpfl (Innsbruck). - 1899, 99 inv.
- Seelenkogel, v. Anime (Cima delle).
- Seespitz. - 1912, 77.
- Seespitze (Deferegental). - 1950, 280.
- Seewarte (Carniche), v. Lastron del Lago (Cima).
- Seewiesen. - 1887, 297 (Disgr.).
- Seewinen (Bocch. di). - 1937, 153.
- Seewinen (P.so di). - 1900, 36, 46 - 1937, 153.
- Seewinhorn (o Faderhorn). - 1889, 65 - 1900, 36, 46 - 1902, 309 - 1911, 84 - 1912, 50, 77, 117 - 1915, 218 - 1937, 151 - 1940, 54*².
- Seewjhorn. - 1899, 295.
- Sefinenfurgge. - 1912, 144.
- Sefton (M.) [Nuova Zelanda]. - 1885, 311 - 1895, 237* - 1896, 451 - 1900, 95 - 1938, 359 - 1941, 195 - 1952, 30*.
- Sega (M.) [V. Cavallina]. - 1903, 219 inv. - 1905, 147.
- Sega (di Ala). - 1904, 214.
- Sega (Rif. alla). - 1954, 138 (Prog.).
- Sega Alta (Brenta). - 1954, 163.
- Sega Alta (P.so della). - 1894, 445.
- Sega Alta (Torre della) [Brenta]. - 1933, 498* - 1934, 445*.
- Sega Grande (Brenta). - 1954, 163.
- Segalà (M.ti del) [Africa]. - 1939, 302.
- SEGALERBA Serafino. - Necrologia, 1901, 391.
- SEGANTINI Giovanni. - Med. d'oro del C.A.I. pel miglior quadro d'alta montagna, 1900, 104;
- Pittore, 1906, 417, 421;
- Rievocazione nel cinquantenario morte (Di Fasana), 1949, 136;

- Rievocaz. di E. Fasana (Il solitario di Sils Maria), 1952, 33.
- Segantini Giovanni** (Cima) [Adamello]. - 1954, 44*.
- Segantini Giovanni** (Cresta) [Grigna Merid.], v. anche: Grigna Merid. - 1902, 19, 52 - 1905, 385* - 1906, 92, 254, 309 - 1907, 112, 123 inv.*; 136 inv., 269 (4^a asc.), 326 - 1908, 95², 97, 134², 136, 146 inv., 176², 177 inv.², 241 - 1909, 47², 83^{2*}, 84, 86, 130, 132², 232, 338 - 1910, 83², 86⁴, 116, 117, 150¹⁰, 151⁴, 186 - 1911, 51, 53, 84⁴, 87², 88², 120², 121, 245 - 1912, 50, 51⁵, 52², 77, 78², 79², 113², 114² - 1913, 41, 75⁴, 76⁵, 140², 141³, 202³, 230², 330 - 1914, 287, 288³, 289², 322², 323, 342, 343³, 344², 345, 377 - 1915, 84², 85², 122², 147, 148, 190⁴, 218⁴, 219², 245, 283³ - 1916, 39*, 54, 86, 226 - 1924, 213 - 1941, 3² - 1944, 60 - 1945, 55², 56, 57 - 1951, 358.
- Segantini Giovanni** (Rif.) [Presanella]. - 1901, 276 - 1902, 244 - 1916, 253 - 1922, 156, 160 - 1925, LXXXIV - 1943, 101 - 1944, 24 - 1945, 26, 36 - 1947, 413, 591, 592 (Riper.) - 1948, 383 - 1949, 127, 195 - 1950, 100, 130 - 1953, 130 - 1954, 370, 370 (Frequent.).
- Segarino** (M.). - 1887, 342 (Disgr.).
- SEGATO** Enrico e Gerolamo. - Disgrazia, 1910, 253.
- Segato (Guglia), v. Segato (P.).
- Segato Enrico e Girolamo** (P.) [Popera]. - 1913, 383* - 1918, 32* - 1920, 188 - 1940, 111*.
- Seggiovie** (v. anche: Singoli toponimi). - 1953, 294.
- SEGGI** Gino. - All'o.d.g., 1938, 229.
- Segnalazione sentieri, v. Segnavie.
- Segnale** (P. del) [Pisgana]. - 1917, 198 inv.*.
- Segnale** (P. del) [Vallestretta]. - 1909, 185* - 1915, 53*.
- Segnali di soccorso in montagna**. - 1894, 287, 303, 387 - 1895, 102, 203, 434 - 1897, 462 (Campane) - 1903, 312 - 1910, 219 (Pei Rifugi) - 1938, 174.
- Segnara** (P.zo). - 1914, 343.
- Segnavie** (v. anche Singoli toponimi). - Accesso ai Rifugi (Per l'), 1909, 439 - 1936, 372 - 1948, 127;
- Alpi ed Appennini (Nelle), 1901, 183 (Elenco) - 1902, 187 (Id.);
- Importanza dei, 1891, 70;
- Inverno (Per l'), 1939, 346;
- Norme pel lavoro dei, 1935, 531 (Sarteschi) - 1936, 41, 395 (Sarteschi) - 1938, 174;
- Organizzazione dei (v. anche norme pel lavoro dei), 1943, 100, 118;
- Piano regolatore dei, 1933, 334 (Sez. Trento), 565 (Sez. Varallo) - 1944, 44 (Sez. Gallarate);
- Protezione dei, 1907, 358;
- Regolamento dei, 1907, 561 - 1909, 349 - 1937, 308;
- Sciatori (Per), 1938, 342, 351.
- Segnes** (Piz). - 1914, 289 inv. sci - 1916, 118.
- Segni** (P.so dei). - 1911, 54*, 87*, 243* - 1912, 356.
- Segni cartografici per itinerari sciistici**. - 1935, 206.
- Segni convenzionali** (I nuovi) per le levate topogr. - 1931, 541.
- Segonzano**. - 1934, 239 (Piramidi di terra di).
- Segor** (Cima di). - 1910, 84 - 1911, 122 inv.
- SEGRE** G. - Guida di Santa Maria del Taro, 1933, 157.
- SEGRE** Massimo. - L'orientazione delle fotografie, 1913, 208.
- Segretariato Nazionale per la Montagna**. - 1929, 64.
- Segretario del Partito** (Trofeo). - 1938, 288, 289 - 1939, 107.
- Seguret** (Dent du). - 1885, 250, 285.
- Seguret** (M.). - A. 74, 92 (Grotte del), 172 - 1888, 343 - 1891, 297², 345 - 1914, 229, 391 - 1939, 455.
- SEHRING**s Skiführer. - Nord Tirol und Grenzgebiete (4 Volumi), 1937, XXVII, LXXXIII.
- Sei Busi** (M.). - 1917, 111.
- Seicento italiani nell'Himalaia**. - 1947, 67, 131, 279, 327, 385, 389 - 1948, 114, 158 - 1954, 283.
- SEIDL** August. - Disgrazia, 1911, 25.
- SEIDLITZ** W. - Entstehen und Vergehen der Alpen, 1927, 289 - 1936, 420 (2^a ed.).
- Seidlwinkel** (V. di). - 1892, 291 (Disgr.).
- Seigne** (C. de la). - 1897, 95 inv. - 1914, 306² - 1930, 14 febr. sci - 1952, 390 (Trav. al C. des Hirondelles).
- Seigne** (Rif. al C. de la). - 1897, 61.
- Seigne et Thabor** (La frontière Franco-Italienne entre). - 1927, 119 (Guida Gaillard).
- Seila** (M.) [Caucaso]. - 1889, 361.
- SEILER** Alessandro. - Ricordi di, 1891, 316.
- SEILER** Aless. e Caterina. - Monumento a Zermatt, 1902, 319 - 1904, 250.
- SEILER** André. - Disgrazia, 1893, 250.
- SEILER** C. R. - Disgrazia, 1889, 421.
- Seilerreiche**. - 1906, 316.
- Seillon** (C. de). - 1886, 369 - 1903, 1 - 1915, 78 (Storia).
- Seillon** (M. Blanc de). - 1885, 138 - 1887, 367 - 1890, 154 - 1893, 46 - 1897, 136* - 1902, 231, 234, 438* - 1903, 1*, 53 - 1909, 84 - 1910, 114, 117, 165 - 1914, 313 - 1935, 496 - 1952, 25 (2^a asc. par. N.).
- Seira** (R.ca). - 1911, 121.
- Seiran** (C.). - 1895, 253 - 1903, 98 inv., 131 inv.
- Seisera** (Rif.). - 1925, 23 (Dist.) - 1931, 597 (Id.).
- Seisera** (V.). - 1931, 597.
- Seiseralpe**. - 1941, 8.
- Seiser Alpen** (Haus), v. anche: Siusi (Rif. all'Alpe di). - 1916, 297.
- Seker** (C.) [Eritrea]. - 1920, 77.
- Séiva** (Cima Merid. di). - 1906, 170*, 252*.
- S.E.L.**, v. Società Escursionisti Lecchesi.
- S.E.L.** (Rif.) [Resinelli]. - 1934, 43 - 1945, 58.
- Selaskopf**. - 1933, 486 inv. sci.
- Selbsanft**. - 1940, 347*.
- Selé** (C. du). - A. 75, 120 - 1891, 19 - 1899, 314 - 1913, 335 (Trav. Tuckett 1862)* - 1924, 202 - 1927, 55 inv. sci.

- Selé (P. du).** - 1882, 21 - 1924, 202.
Selé (Rif. du). - 1925, XXVIII - 1928, 54 - 1954, 331 (Distr. frana).
Seleniakopf (Tricorno). - 1896, 62*.
Selesté Embá [Eritrea]. - 1948, 378.
Selighühl. - 1907, 116.
SELIGMAN G.B.A. - Snow structure and ski fields, 1937, 215 - 1938, 348 - 1939, 162.
Selkirks (Catena dei) [Columbia britann.]. - 1891, 168 - 1954, 252.
Sells-mta [Caucaso]. - 1935, 592*.
SELLA Alessandro. - Seconda ascensione della Levanna Centr. dal vers. ital., 1882, 58;
 - Il Col delle Cime Bianche d'inverno, 1883, 58;
 - Ascensione dell'Adamello, 1883, 107;
 - 1ª asc. della P. Patri, 1882, 7;
 - Ascens. al Lyskamm per nuova via, 1884, 100;
 - Ascen. inv. della Piramide Vincent, 1885, 92;
 - Per una capanna al Felik, 1884, 100;
 - Lo Tsadamba, 1891, 152;
 - Necrol., 1891, 229.
 Sella Aless. e Rey Guido, v. Rey e Sella.
SELLA ALFONSO. - Una questione di meteorologia, 1890, 353;
 - Necrol., 1907, 515;
 - Commem., 1907, 554 - 1908, 45.
 Sella Alfonso, Corradino e Vittorio, v. Sella Vittorio, Alfonso e Corradino.
SELLA GAUDENZIO. - Relazione della Commiss. esecutiva per la Cap. osserv. Regina Margherita, 1893, 429;
 - Necrologia, 1935, 43.
 Sella Gaudenzio e Corradino, v. Sella Corradino e Gaudenzio.
SELLA MAURIZIO. - Necrologia, 1931, 242.
SELLA QUINTINO. - Rieletto presidente C.A.I., 1882, 82;
 - Morte, 1884, 25;
 - Trigesima, 1884, 36;
 - Lascito a favore delle guide, 1884, 37;
 - Gli alpinisti ai funerali di trigesima, 1884, 39;
 - Dedicazione d'una Vetta nel Gr. del Brenta, 1884, 79;
 - Onoranze, 1884, 25, 37 (Delle sez. C.A.I. e società alp. estere), 52 - 1885, 145 - 1886, 68, 283 - 1888, 326 (A Biella e Oropa) - 1905, 437 (a Gargnano);
 - Sottoscrizioni per ricordi, 1884, 47, 60, 71, 84, 96 - 1885, 371;
 - Commemorazioni, 1884, 71, 108² - 1886, 225 - 1887, 62 - 1894, 209 (Di G. Negri) - 1898, 370 (Al XXX Congr. C.A.I.), 377 (Id.) - 1912, 29 (Cenni biograf.) -;
 - Lapidi, ricordi e monumenti, 1885, 202 (Lapide al Rif. Felik), 228 (Lapide a Gressoney S.J.), 244 (Ricordo alla sez. Varallo) - 1886, 93 (Lapide a Roma), 214 (Lapide al Rif. Felik), 391 (Busto a Balmuccia) - 1888, 197 (Lapide al Castello del Valentino), 280 (Monum. a Biella), 326 (Id., inaug.) - 1898, 151 (Ritratto), 231 (Id.) - 1907, 43 (Medaglione al Rif. Passo Tuckett), 46 (Id.) - 1908, 21 (Id.) - 1913, 259 (Ricordo a Crissolo nel cinquantenario C.A.I.);
 - 60° Anniversario sua ascen. al M. Viso, 1923, 211;
 - Centenario della nascita, 1926, XCIX - 1927, 238 (Discorsi a Oropa) - 1928, 283 (Pubblicaz. commemor. nel), 427 (Id.) - 1929, 388 (Discorsi al Congr. C.A.I. Napoli);
 - Discorsi di, 1927, 233 (Al VII Congr. C.A.I. in Torino 1874) - 1927, 235 (Al XI Congr. C.A.I. in Ivrea 1878) - 1927, 236 (Per gli alpinisti al di là dei cinquanta anni);
 - Bibliografia scientifica (Elenco scritti di), 1927, 248;
 - Le pagine più belle di, 1928, 427 (L. Luzzatti);
 - Nella storia e nella scuola dell'alpinismo italiano, 1928, 91 (Conf. Giussani);
 - Lettera a Bart. Gastaldi sulla sua storica salita al M. Viso, 1954, 333.
SELLA VITTORIO. - Fotografie alpine, 1882, 155 - 1883, 128 - 1886, 25 (Catalogo 1883, 84, 85) - 1889, 121, 421 (Caucaso) - 1890, 268 (V. di Gressoney) - 1891, 136 (Caucaso) (Serie 1890) - 1892, 14 (Serie 1891) - 1898, 188 (Alpi e Caucaso) - 1902, 63 (Himalaia, catalogo);
 - Ascensione invernale alla P. Dufour, 1883, 50 (1° tentativo) - 1884, 13 (2° e 3° tentat.);
 - Socio onorario dello S.A.C., 1886, 331;
 - Al Teodulo dalla Cap. Sella, 1886, 379;
 - Mostra fotografica a Torino, 1890, 148;
 - Socio onorario del C.A.F., 1898, 186;
 - Nell'Himalaia, 1900, 87 - 1901, 69;
 - Onorificenze, 1901, 20 - 1902, 64;
 - Socio onorario del C.A.I., 1903, 511;
 - Lapide al Rif. omon., 1922, 225;
 - Rievocazione esploraz. al K 2, 1939, 357 - 1940, 80;
 - Spediz. extraeuropee (Al museo naz. Mont.), 1942, 219;
 - Decesso, 1945, 19;
 - Commem. (Di F. Grottanelli), 1948, 489;
 - Commemoraz. (di G. Gugliermi) (Biella), 1948, 3;
 - Istituto di fotografia, alp., 1949, 90;
 - Necrologia, 1950, 38 - 1951, 64;
 - Lettera del Duca degli Abruzzi per partecipare alla spediz. al K 2, 1954, 408.
SELLA VITTORIO, ALFONSO e CORRADINO. - Ascensione invernale al Lyskamm, 1885, 53.
SELLA V. e VALLINO D. - Gressoney e M. Rosa, 1890, 188, 314.
SELLA CORRADINO. - Ancora sulla gita inver. alla P. Gnifetti, 1894, 65;
 - Necrologia, 1933, 69.
SELLA CORRADINO e SELLA GAUDENZIO. - Ascen. invern. della Signalkuppe e passaggio del Lysjoch, 1886, 52.
 Sella Corradino, Alfonso e Vittorio, v. Sella Vittorio, Alfonso e Corradino.
 Sella (Alto di), v. Alto di Sella.
Sella (Cima) [Duranno]. - 1915, 273, 277 - 1928, 352* - 1948, 144.
Sella (Cima di) [Aurine]. - 1934, 478.

- Sella** (Dente di) [Brenta], v. Sella Quintino. (Cima).
- Sella** (Gruppo). - 1887, 157, 411 - 1890, 382 - 1891, 99 - 1898, 540 - 1900, 145 - 1901, 231 (Monogr.), 272 - 1906, 1 - 1909, 172, 243 (Carta D.Ö.A.V.) - 1911, 130 (Sent.) - 1913, 23 (1ª terrazza)* - 1926, 75 - 1929, 455 (Carta scististica T.C.I.) - 1930, 501 - 1931, 253 sci, 652 (Carta T.C.I.) - 1933, 498 (Nuove asc. nel) - 1935, 155 (Disgr.) - 1936, 500 (Guida M. d'I. Castiglioni) - 1937, 38 (Id.) - 1938, 81, 259 (Guida M. d'I., Castiglioni), 511 (Id.) - 1939, 6, 51, 339, 405 (Monogr. S.A.T.) - 1940, 4, 136, 137², 138 - 1943, 102 - 1947, 62, 509 - 1948, 44 (Disgr.), 276 (Id.) - 1949, 97 (Segnav.), 121 (Segnavie), 122 (Id.) - 1950, 40, 41, 42, 47.
- Sella** (La) [Bernina]. - 1898, 102 inv. - 1929, 95 (P. Orient.), 96 (P. Occid.), 97 - 1932, 337 (Occ. e Orient.) - 1933, 490.
- Sella** (M.) [Apuane]. - 1906, 219* - 1910, 20 inv.* - 85 inv.* - 1911, 52, 85, 219* - 1912, 117 - 1915, 147² (1 inv.) - 1952, 206 (Disgr.).
- Sella** (P.so) [Bernina]. - 1902, 15 inv. sci - 1903, 225 inv. sci - 1904, 168 sci - 1929, 80, 85, 95.
- Sella** (P.so) [Dolomiti]. v. anche: Sella (Rif. al P.so). - 1949, 61 (Corso per istrutt.), 62 (Corso per guide), 89 (Id. per istrutt.) - 1950, 90 (2° corso per istrutt. naz.), 220 (Id.) - 1951, 245 (5° id.), 309.
- Sella** (P.co) [Terra del Fuoco]. - 1935, 108.
- Sella** (P.zo) [Bernina]. - 1886, 323 - 1903, 134 inv. - 1904, 206 - 1907, 180, 217* - 1910, 84*, 154* - 1911, 51*, 53, 85, 311, 363* - 1912, 52, 116, 282 - 1913, 107, 142, 202 - 1914, 344 - 1915, 44, 121, 147, 189, 218, 283 - 1929, 93*, 95, 97 - 1932, 337 - 1933, 490 - 1939, 509 - 1940, 137 - 1946, 319 - 1949, 7, 171 - 1952, 240.
- Sella** (P.) [Ruwenzori]. - 1938, 295.
- Sella** (Punte a) [Ciamin]. - 1884, 94* - 1926, 139 (Occid.)*, 141 (Orient.)* - 1927, 42 (Occid.)*.
- Sella** (R.ca della). - 1896, 487 - 1897, 180 - 1900, 132 - 1904, 96 inv. - 1906, 99 - 1911, 336 - 1912, 88, 346 inv. - 1913, 145 inv. - 1914, 391 inv. - 1915, 60 inv., 124² (1 inv.) - 1920, 102 inv. - 1929, 447 (Disgr.) - 1930, 658 (Disgr.).
- Sella** (Terrazzo di) [Sella]. - 1911, 97* - 1913, 23*.
- Sella** (Torri di). - 1909, 310 (2ª)*, 310 (3ª)*, 310 (4ª)* - 1910, 118 (2ª) - 1911, 231 (Trav.)* - 1926, VII (1ª, 2, 3*), 76 (1ª)*, 77 (1ª)*, 77 (2ª)*, 77 (3ª)*, CXXVI (1ª, 2ª, 3ª) - 1929, 53 (1ª)*, 53 (2ª)*, 373 (1ª)* - 1931, 629 (2ª)* - 1934, 677 (1ª)* - 1936, 413 (1ª, 3ª), 413 (Trav.) - 1941, 92 (3ª), 175 (Tutte) inv., 228 (Tutte) - 1944, 12 (1ª)*, 31 (3ª)* - 1945, 14 (1ª)*, 48 (1ª) - 1946, 318 (1ª), 318 (3ª) - 1947, 62 - 1948, 144 (1ª e 2ª), 228 (Spallone 3ª)* 488 (1ª, 2ª e 3ª) - 1949, 22 - 1951, 74 (1ª)*
- Sella** (Rif. al P.so), v. anche: Marescalchi (Rif.) e Sellajoch haus. - 1924, 76, 261 - 1925, LVII - 1926, XIX (Frequent.) - 1927, VI (Frequent.) - 1928, 126 (Frequen.) - 1931, 684, 685, 690 - 1934, 43, 455 (Scuola di roccia), CXLIX (Elogio), 685 (Scuola di roccia) - 1935, 494 (Id.), 518 (Id.) - 1942, 9 (Cambia temporaneam. denomin. in Rif. Marescalchi U.) - 1947, 414 (Riprende vecchia denomin. di Rif. al P.so Sella) - 1948, 124, 127, 384 - 1950, 101, 131 - 1951, 238 (Effic.).
- Sella** di S. Vigilio (M.), v. San Vigilio (M. Sella di).
- Sella** di Sennes (M.), v. Sennes (M. Sella di).
- Sella Eugenio** (Rif.) [Al Nuovo Weisstor]. - 1886, 85 (Prog. in primo tempo al Lysjoch), 103, 265, 343 - 1887, 48, 89, 338 - 1889, 147 (Si stabilisce sia eretto al N. Weisstor), 265 - 1890, 170, 341 - 1891, 262, 307 (Inaug.), 320 - 1909, 272 - 1912, 315 - 1913, 174 - 1917, 214 - 1936, 327 - 1937, 348 - 1944, 23 - 1950, 101, 106 (Alla sez. Domodossola) - 1951, 308 - 1952, 315, 316 - 1954, 169 (Nel febbraio 1955 distr. da val.).
- Sella-Glöschaint** (Gruppo). - 1929, 75.
- Sellajoch** (Haus), v. anche: Sella (Rif. al P.so). - 1903, 342 (Inaug.) - 1916, 293 - 1924, 71, 74, 76 (Passa al C.A.I.), poi v. Sella (Rif. al P.so).
- Sella Q.** (Cacciatopediniere). - Bandiera (Consegna della), 1927, 179 - 1928, 145; — Offerta della Bandiera al, 1923, 56, 96; — Sottoscriz. per la Bandiera, 1925, XLII, LXXXIII - 1926, LXXXVI.
- Sella Quintino** (Cima) [Brenta]. - 1884, 79* - 1910, 84 - 1896, 27* - 1913, 232 - 1914, 252* - 1915, 146, 147 - 1919, 6, 15 - 1934, 567* - 1935, 257* - 1941, 311 - 1942, 62 - 1954, 163.
- Sella Quintino** (Cresta) [Lyskamm Occid.]. - 1903, 474.
- Sella Quintino** (P.) [Jumeaux di Valtour.], v. Jumeaux.
- Sella Quintino** (P.) [Viso]. - 1901, 382, 405 - 1933, 497*, 498*.
- Sella Quintino** (Rif.) [Bianco], v. anche: Rochers (Rif. al). - 1884, 25, 94 - 1885, 32, 186, 201, 230 - 1890, 170 - 1891, 398 - 1909, 272, 397 - 1923, 44 - 1925, XXV (Cessione alla sez. Torino) - 1937, 348 - 1938, 112 - 1940, 22 - 1941, 78, 265 - 1944, 24, 51 - 1947, 124 (Effic.), 471, 591, 592 (Ripar.) - 1952, 315, 316 - 1954, 136 (Riparaz.), 169.
- Sella Quintino** (Rif.) [Felick]. - 1885, 186, 216, (Inaug.), 230, 252 (Dalla Cap. Gnifetti), 252 (Dal C. Teodulo pel Castore), 263 (Inaug.), 293, 293 (Dalla Cap. Gnifetti), 293 (Dal C. Teodulo pel Castore) - 1886, 36, 214 (Lapide a Q. Sella), 323 (Al C. Teodulo), 369 (Al C. Teodulo pel Castore), 379 (Al C. Teodulo per vers. O. del Castore) - 1890, 170 - 1904, 188 - 1905, 224 (Nuovo) - 1906, 327, 368 - 1907, 222, 311 (Inaug.) - 1908, 225, 338 - 1909, 235 (Serv. ost.) - 1911, 225 - 1912, 185 - 1914, 230 (Serv. ost.) -

- 1919**, 107 - **1924**, 89 Cop. (Ingrand.), XXIII (Inaug. ingrand.), XXV - **1925**, LXVIII (Inaug. ingrand.) - **1934**, 43 - **1937**, 348 - **1943**, 101 - **1944**, 23 - **1945**, 36 (Effic.) - **1946**, 382 (Spostam. e riapert.), 591, 592 - **1950**, 100, 115 - **1951**, 186 - **1952**, 315, 316 - **1953**, 171 (Sent.).
- Sella Quintino** (Rif.) [Montasio]. - **1884**, 79 (Inaug.), 131 - **1931**, 596.
- Sella Quintino** (Rif. al P.so Tuckett), v. anche Rifugi: Tuckett e Vallesinella. - **1906**, 298, 341 (Inaug.) - **1907**, 46 - **1908**, 20 (Targa a Q. Sella) - **1916**, 253 - **1922**, 168 - **1925**, LXXXIII - **1943**, 53, 101 - **1947**, 591, 592 (Ripar.) - **1948**, 124, 382 - **1949**, 127 - **1950**, 100, 130 - **1953**, 130 - **1954**, 370, 370 (Frequent.).
- Sella Quintino** (Rif.) [Viso - Lago Grande]. - **1902**, 28 (Prog.), 373 (Id.), 449 (Id.) - **1903**, 353 (Id.) - **1904**, 348, 489, 491 - **1905**, 161, 177, 199, 223, 256 (Inaug.), 373 - **1906**, 223 (Serv. ost.) - **1907**, 272 (Id.) - **1909**, 202 (Id.) - **1912**, 62 (Ripar.) - **1913**, 206 (Mulatt. col Pian del Re) - **1921**, 59 (Tariffe) - **1923**, 43, 116 Cop. (Tariffe), 144 (Id.), 212 (Targa pel 60° anniv. ascen. Q. Sella al M. Viso) - **1926**, LXVI (Tariffe) - **1928**, 38 (Ampliam.), 356 - **1929**, 65 - **1931**, 434 (Tariffe), 669 - **1932**, 392 (Passa alla sez. Monviso) - **1935**, 42, CXXXVII (Pilone votivo) - **1937**, LXXIV (In affitto alla sez. Saluzzo) - **1944**, 6 (Danneg.), 23, 44 (Danneg.), 51 (Id.) - **1945**, 36 (Id.), 58 - **1946**, 250 (Ripar.) - **1947**, 314 (Id.) - **1948**, 370, 432 - **1951**, 186 - **1952**, 315, 316².
- Sella Quintino** (Rif.) [Viso-Sacripante], v. anche: Sapricante (Rif.). - **1886**, 13 (Prog.), 68, 214 - **1888**, 201 (25° anniv. C.A.I.) - **1889**, 23, 146 (Ingrand.), 156, 205, 229, 264 - **1890**, 155, 262, 275 (Ingrand.), 310 - **1891**, 38, 320, 323 - **1893**, 181 (Serv. ost.) - **1897**, 369 - **1923**, 43, 212 (Targa pel 60° anniv. ascens. Q. Sella al M. Viso), 228 (Passa dalla S.C. alla sez. Saluzzo, regol. tariffe), 267 - **1933**, 616 (Inaug. nuovo) - **1936**, 413 (Distrutto).
- Sella Quintino** (Sottosez. C.A.I.) [Biella], v. Mosso S. Maria (Sottos. C.A.I.).
- Sella Quintino** (Sottosez. C.A.I.) [Biella]. - **1952**, 202 (Sciogl.).
- Sella Quintino** (Sottosez. C.A.I.) [Palermo]. - **1934**, 458 (Costitut.), 569 - **1942**, 125, 176 - **1944**, 20 - **1945**, 49 (Ricostit.), 54.
- Sella Quintino**. (Sottosez. C.A.I.) [Torino]. - **1944**, 21 - **1949**, 157 (Scioglim.).
- Sella Quintino**. (Torriente) [Viso]. - **1937**, 36*.
- Sella Vittorio** (Istituto di fotografia alpina). - **1950**, 84, 134 - **1951**, 241.
- Sella Vittorio** (P.) [Ruwenzori]. - **1949**, 9.
- Sella Vittorio** (Rif.) [Al Loson]. - **1922**, 224 (Inaug. e lapide) - **1925**, LXVIII (Miglior.) - **1932**, 764 (Ingr.) - **1934**, 43 - **1943**, 101 - **1944**, 23, 59 (Danneg.) - **1947**, 591, 592 (Ripar.) - **1949**, 9 - **1950**, 115, **1952**, 315, 316.
- Sella Vittorio** (Sella) [Karakorum]. - **1949**, 9.
- Selle** (Le) [Marmarole]. - **1891**, 357 - **1918**, 140 - **1927**, 104* - **1952**, 343 (Ovest), 343 (Est ed Ovest).
- Selle** (P.so delle) [Monzoni]. - **1905**, 329.
- Selle** (P. de la) [Écrins]. - **1894**, 392* - **1948**, 89*.
- Selle** (Rif. de la). - **1885**, 353.
- Selmatjokko** [Lapponia]. - **1952**, 192.
- Sel Tau** [Pamir]. - **1948**, 149, 150, 151.
- Sel-Tau** (Gruppo) [Pamir]. - **1936**, 38.
- Selun** (Piz) [Churfirten]. - **1912**, 115 - **1913**, 231.
- Selva** (Cime di) [Dosedè]. - **1913**, 141*, 230* - **1914**, 288 - **1916**, 267*.
- Selva** (Piz) [Sella]. - **1915**, 121, 122, 147 - **1943**, 124*.
- Selva Canuta** (M.). - **1912**, 78 inv. sci.
- Selva** (V. Gardena). - **1936**, XVII (Prog. funiv. con Corvara), 282 (Id.).
- Selva di Cadore**. - **1906**, 192 (Notizie) - **1907**, 328 (Id.) - **1908**, 448 (Id.) - **1919**, 102 - **1925**, LXIII (3° campeggio sez. Auronzo).
- Selvapiana** (Comelico). - **1920**, 66 (Accamp. Succi), 184 (Id.).
- Selvapiana** (Campanile di). - **1934**, 567*.
- Selvapiana** (Cima di). - **1913**, 76*, 383³ (1*).
- Selvata** (Cima), v. Selvate (Croce delle).
- Selvata** (Pala della), v. Fontane Fredde (Cima delle).
- Selvata** (Rif. della) [Brenta]. - **1948**, 124.
- Selvate** (Croce delle). - **1894**, 400 - **1912**, 52, 79* - **1919**, 6, 8.
- Selvaticeo** (Tana del). - **1893**, 6.
- Selvino**. - **1934**, XXI (Auto Balilla a).
- S.E.M., v. Società Escursionisti Milanesi.
- S.E.M.** (Rif.) [Al Pian dei Resinelli]. - **1926**, 73 - **1934**, 43 - **1943**, 101 - **1944**, 6 (Danneg.), 24 - **1946**, 50 - **1949**, 127 - **1950**, 88, 100.
- Semalata** (M.) [Eritrea]. - **1936**, 300.
- Semeltind** [Norvegia]. - **1886**, 79.
- Semenowski** (M.) [Caucaso]. - **1936**, XII.
- SEMENZA Carlo**. - Riconizioni nelle Alpi Aurine Centrali, **1928**, 168;
— La frequenza nei Rifugi della zona di confine dell'Alto Adige, **1932**, 170;
— Nelle Alpi Noriche, **1934**, 362.
- SEMERIA Giovanni**. - L'alpinismo, **1900**, 96.
- Semmering**. - **1899**, 210 (Carta top.).
- Semper** (M.) [Ruwenzori], o Kijnaja. - **1907**, 7* - **1938**, 295.
- Sempione** (P.so del). - **1885**, 324 (Progetto traforo) - **1886**, 55 (Id.) - **1897**, 263 (Serv. vett.) - **1901**, 145 (Valanga di gh.) - **1903**, 131 inv. - **1914**, 191, 287 inv. sci - **1915**, 122 inv. 123 inv. sci - **1916**, 27 (Album Wehrli), 245, 305 (Guida Reynaudi), 373 (Id.) - **1939**, 329.
- Semprevisa** (M.) [Lepini]. - **1884**, 19 inv.² - **1894**, 54 - **1896**, 146 inv. - **1925**, LXXIX.
- Sena** (P.so), v. Sperella (Vetta).
- Senales** (V. di). - **1888**, 395.
- SÉNANCOUR** ... - La pace dei Monti (Trad.), **1934**, 607.
- Seneva** (B.ca). - **1897**, 384* - **1910**, 150.
- Senevedo** (M.). - **1914**, 287 - **1922**, 63, 115 - **1932**, 365.
- Sengia** (Grotta della) [Lessini]. - **1939**, 6.

- Sengiarà** (Rif. La) [Picc. Dolomiti]. - 1934, 245 - 1944, 24 - 1947, 588.
- Sengie** (Ago delle). - 1896, 104* - 1925, 5, 6 - 1927, 13 - 1939, 390 inv.*
- Sengie** (Aig.), v. Sengie (Ago delle).
- Sengie** (C. inf. delle). - 1925, 5.
- Sengie** (C. Nord delle), v. Valeille (C. Orient. di).
- Sengie** (C. Sud delle), v. Valeille (C. Occid. di).
- Sengie** (C. sup. delle). - 1904, 259 - 1925, 5.
- Sengie** (Colletto delle), v. Sengie (C. inf. delle).
- Sengie** (Cresta delle). - 1896, 104* - 1925, 5.
- Sengie** (Guglia delle). - 1925, 5, 6 - 1927, 14, 15 - 1939, 390 inv.*
- Sengie** (P.so delle), v. Sengie (C. sup. delle).
- Sengie** (P. delle). - 1885, 73, 138 - 1886, 151 - 1896, 104 - 1903, 489* - 1904, 257* - 1907, 81, 218, 466 - 1925, 1, 4, 6 - 1927, 14, 109* - 1938, 222* - 1939, 52*, 390 inv.* - 1952, 297 inv.*
- Seng Kuppe**. - 1892, 56 - 1909, 158.
- Sengla** (La). - 1898, 523 (Sud)*, 525 (Id.)* - 1916, 91 (Sud) - 1921, 41 (Sud)* - 1927, 171 (Trav. S.-N.)* - 1928, 131 - 1938, 199*.
- Seng Pass.** - 1892, 56*.
- Senigallia** (Sez. C.A.I.). - 1935, 596 - 1939, 339 (Sciogl.).
- Sennes** (Cima Cadin di), v. Cadin di Sennes (Cima).
- Sennes** (M. Sella di). - 1891, 75.
- Senneserkarspitze**, v. Cadin di Sennes (Cima).
- Senn Franz** (Rif.). - 1938, 66 (Sent. col Rif. Regensburg).
- Sennhütte** (Alpeinertal). - 1885, 339.
- SENNI Virginia**. - Alle gole di Scanno, 1890, 248.
- SENNIS FRANZ**. - Necrologia, 1934, 264.
- Senteri** (Piz). - 1896, 21* - 1916, 227.
- Sentieri**, v. Singoli toponimi.
- Sentieri**. - 1936, 395 (Modo di segnare i, di Mont.).
- Sentimento delle Vette** (II) [Rudatis]. - 1938, 133.
- Sentinel** (Peak) [Nuova Zelanda]. - 1938, 98*.
- Sentinella** (Campanile Basso di Brenta). - 1938, 278*.
- Sentinella** (Cerro) [Ande]. - 1941, 195.
- Sentinella** (Dito della) [Popera], v. Popera (Sentinella di).
- Sentinella** (La) [Catinaccio]. - 1944, 12*.
- Sentinella** (La) [Croda Rossa]. - 1934, 37*.
- Sentinella** (La) [Popera], v. Popera (Sentinella di).
- Sentinella** (Alpe della) [Andertalpe]. - 1932, 70.
- Sentinella** (P.so della) [Popera]. - 1913, 383 - 1920, 66, 185 - 1923, 143 (La conquista del) - 1932, 14, 70, 133, 198, 205, 263 (Monogr. Berti-Sala), 278 (Conquista), 288, 523 - 1934, 153 - 1935, 103 - 1938, 387 (Conquista del).
- Sentinella delle Caverne** (Brenta), v. Caverne (Sentin. delle).
- Sentinella del Pulpito** [Brenta]. - 1939, 279*.
- Sentinella Rossa** (Di destra e di sin.), v. Bianco (M.).
- Sentinelle Rouge**, v. anche: Bianco (M.). - 1928, 333 - 1954, 81.
- Senza denominazione** (Punte e Colli), v. Punte e Colli (Senza denominazione).
- Senza nome** (Cima) [Monfalconi]. - 1930, 704*.
- Senza nome** (Torre) [Canin]. - 1936, LXXXVIII*
- Seone** (C. del). - 1923, 184*.
- Seone** (Picchi del). - 1923, 184*.
- Seone** (P. del). - 1923, 184*.
- Seppenhofer Antonio** (Rif.) [Solcato]. - 1925, 28 (Inaug.) - 1926, 71 - 1929, 33 - 1931, 776, 778 - 1944, 23 - 1947, 581 (Passato in territ. jugoslavo), 588.
- SEPPENHOFER Carlo**. - Cenni sulla Valle del Vipacco, 1889, 427.
- Sept Laux** (Châlet). - 1882, 29 - 1883, 7 - 1885, 352.
- Sept Laux** (C. des). - 1905, 154.
- Sept Laux** (Gruppo). - 1891, 362.
- Sept Laux et du Belledonne** (Les Massif des). - 1927, 119 (Guida Gaillard).
- Serada** (M.), v. Resegone (M.).
- Serada** (Pian della). - 1910, 111 inv.
- Serana** (Cima). - 1926, 44* - 1934, 473 (Di dentro).
- Serano** (M.). - 1885, 254 - 1897, 24.
- Serauta** (M.). - 1917, 1997.
- Serauta** (P.zo). - 1914, 72* - 1927, 151.
- Seráuta** (P.). - 1917, 199¹⁰.
- Serbatoj Montani**, v. Bacini Montani.
- Serbin** (P.so di) [Albania]. - 1941, 247.
- Serbotii** (M.) [Rumenia]. - 1940, 511.
- Sère** (Palon di). - 1909, 85.
- Seregno** (Sez. C.A.I.). - 1931, 442 - 1934, 391 - 1936, 371 - 1937, LX, LXI - 1939, 456 - 1944, 20 - 1945, 40 - 1954, 128.
- Serena** (C.). - 1889, 380 - 1908, 44 (Valanga) - 1939, 340 sci - 1942, 45.
- Serenity** (M.) [Canada]. - 1929, 314.
- Sereno** (Bocch. del). - 1901, 284* - 1926, 128.
- Seresin** (Col) [Ferùc]. - 1914, 150.
- Seriana** (V.). - A. 75, 56 - 1883, 373 (Frana di Bracca).
- Serlin** (Gran). - 1901, 131 inv. - 1904, 446 - 1906, 89.
- Serina** (V.). - 1897, 264 (Serv. vett.).
- SERINI D.** - Disgrazia, 1933, 604.
- Serlo** (Cascate del). - 1882, 113 (Lavori alle) - 1890, 33 (Sent.) - 1891, 126 (Id.) - 1896, 184 - 1897, 345.
- Serkout** (Hoggar). - 1951, 153.
- Serlesspitze** (Stubai). - 1896, 115 inv. - 1897, 58 inv. - 1899, 99 inv.² - 1908, 176 - 1941, 118*.
- Sermione**. - 1901, 147 (Monogr.).
- Sernio** (M.). - 1882, 94 - 1890, 155 - 1898, 543 - 1905, 234 - 1909, 159 - 1912, 115 - 1915, 218 - 1921, 63 - 1934, 567* - 1935, 91* - 1938, 109* - 1944, 61 (Scuola alpin. sez. Udine) - 1950, 315 - 1951, 255 - 1952, 55*.
- Serosine** (M.). - 1889, 172.
- Serosine** (P.so). - 1889, 172.
- Serottini** (M.). - 1912, 52 - 1930, 49 febr.*
- Serous** (Comprendono tre Vette: Daniele [Centr.], Mattirolo [Orient.] e Questa [Occid.]). - 1904, 373 (Tent.) - 1911, 152 (Trav. E.-O.)*, 231 - 1917, 168 - 1926, 16 (Trav. inv.: Daniele-Questa)*;

- P. Daniele, 1906, 126* - 1907, 81*, 116* - 1908, 134, 176 - 1909, 131, 155, 156*, 186 - 1910, 88, 118, 150² - 1911, 120, 150², 152* - 1912, 50 - 1913, 201, 230 - 1914, 292 inv.* - 1916, 160 - 1919* 22 - 1920, 204 - 1926, 16 inv.*, 164* - 1940, 24 - 1941, 62;
- P. Mattiolo, 1909, 156*, 186 - 1910, 88, 118, 153* - 1911, 120, 152* - 1912, 50 - 1914, 343 - 1916, 118 - 1917, 199* - 1919, 17*, 18* - 1920, 204 - 1924, 167*, 169*² - 1926, 143 - 1928, 312* (La Giraffa), 312* - 1939, 290 - 1940, 24 - 1942, 12* inv.* - 1952, 111*, 112;
- P. Questa, 1906, 382* - 1907, 113*, 116* - 1908, 134 - 1909, 156*, 186 - 1910, 88 - 1911, 88*, 120, 122*, 152* - 1912, 50 - 1913, 201, 230 - 1915, 54*, 55*, 219*², 245, 281* - 1916, 234*² - 1917, 168 - 1918, 31 - 1919, 20* - 1920, 204 - 1926, 16 inv.*, 164 - 1929, 59 (Disgr.), 447 (Disgr.) - 1930, 535 (Id.) - 1939, 290 - 1940, 24 - 1942, 12 inv.* - 1947, 410 - 1952, 297².
- Serous (C. del). - 1914, 342 inv. sci.
- Serous (Piccolo). - 1911, 152 - 1918, 85*.
- Serpentera (Cresta). - 1906, 12.
- Serpenti (Grotta del). - 1926, 71.
- Serpentiera (P.) [Pelvo]. - 1887, 1*, 396 - 1889, 1* - 1900, 388*, 389* - 1907, 112, 213 - 1912, 105, 107 - 1915, 282 - 1917, 199 - 1923, 38*.
- Serpentine (La). - 1895, 75* - 1902, 231 - 1915, 190*.
- Serpentine (C. de la). - 1903, 1.
- Serpent's Tooth [Karakorum]. - 1893, 359.
- Serra (Gran) [Gran Paradiso]. - A. 75, 155* - 1882, 21 - 1884, 93 - 1887, 332 - 1889, 258* - 1890, 20* - 1891, 23* - 1911, 52*, 87 - 1912, 49, 91 - 1913, 55, 142, 168 - 1914, 286 - 1915, 244 - 1917, 199 - 1929, 68 - 1933, 179 sci, 188 inv.* sci* - 1935, 97 sci - 1937, LXXVII - 1938, 457 sci - 1942, 69* - 1944, 66 sci - 1945, 55 - 1947, 63.
- Serra (M.) [Monti Pisani]. - 1905, 219.
- Serra (P.zo). - 1905, 147 - 1907, 265.
- Serra (Toponimo). - 1938, 491.
- Serral di Sottoguda [V. Pettorina]. - 1902, 245 (Alb.) - 1905, 340.
- Serra Pizzuta (M.). - 1923, 116 inv. - 1924, 69 cop. inv.
- Serrasecca (M.). - 1891, 142 inv. - 1892, 169 - 1896, 241 - 1903, 493 - 1906, 101 inv. - 1908, 104 inv. - 1909, 154 inv., 155 inv. - 1920, 149 - 1925, LXXIX -.
- Serre di Averno. - 1899, 26.
- SERRISTORI Alfredo. - Disgrazia, 1922, 256; — Necrol., 1923, 26.
- Serristori Alfredo (Rif.) [Alla Vertana]. v. anche: Dusseldorf hütte. - 1923, 44, 189 - 1924, 74, 177, 261, XIX - 1925, LV - 1926, XIX (Frequent.) - 1927, VI (Frequent.) - 1928, 136 (Frequent.) - 1931, 374 - 1934, LI - 1935, 437 sci - 1944, 23, 51 - 1947, 414 - 1948, 384 - 1950, 131 - 1951, 238 (Effic.).
- Sertigpass. - 1928, 165 sci.
- Sertigplattenhorn. - 1896, 25*, 159.
- SERTOLI Battista. - Al Pizzo Bernina, 1885, 348.
- SERTORELLI Giacinto (Guida). - Disgrazia, 1938, 231.
- SERTORI Bortolo (Guida). - Necrol., 1920, 87; — Rievocaz., 1950, 181.
- Sertori Bortolo (P.) [Masino]. - 1900, 373*, 387* - 1901, 304* - 1904, 16* - 1905, 51 - 1907, 215 - 1908, 134 - 1909, 45, 83, 255*, 422 - 1910, 150, 155* - 1911, 60, 87, 363 - 1912, 49, 51, 80, 114 - 1913, 141, 230² - 1914, 289 - 1915, 84, 85, 122, 190, 219, 244, 245, 281, 344 - 1919, 187 - 1920, 89* - 1923, 212 cop. - 1924, 105* - 1933, 470* - 1940, 42, 43* - 1945, 57 - 1950, 69, 181 - 1951, 242.
- Sertz (Grand), v. Serra (Gran).
- Serva (B.ca de la), v. Cervo (M.).
- Serva (M.) [Belluno] - A. 75, 157 - 1895, 221 (Segnav.) - 1906, 137.
- SERVAIS (Premi). - A guide di Valtournanche, 1932, 642.
- Servatum (M.). - 1939, 109 inv.
- Servaz (Laes de). - 1923, 22.
- Service géographique de l'Armée, v. Carte francesi (Nuove).
- SERVIDA Ettore. - La grotta di Cainallo, 1947, 161.
- Servin (Gh. del). - 1933, 90.
- Servin (Gruppo) [Ovada]. - 1916, 69.
- Servin (M.) [Ovada]. - A. 75, 153 - 1903, 489* - 1907, 117 (Cresta del), 171 - 1908, 135 - 1909, 43², 86², 229 - 1911, 85, 88, 120 - 1912, 78², 115², 116 - 1914, 346 - 1916, 70, 71, 73, 74* - 1917, 198² (1*) - 1918, 27* - 1920, 233 - 1947, 186 inv.*²
- Servin (M.) [V. Pellice]. - 1897, 141 - 1911, 336 inv. - 1912, 50 inv., 87 inv., 113 inv. - 1918, 192.
- Servizi automobilistici nelle Valli alpine (Elenco ed orari). - 1908, 267 - 1909, 236, 273 - 1910, 195, 222, 230 - 1911, 199, 232 - 1913, 207.
- Servizi di vetture a cavalli. - Nelle Valli alpine e nell'Appennino (Elenco ed orari), 1895, 175, 223, 258 - 1896, 251, 302 - 1897, 262, 488;
- Nelle Alpi Marittime francesi, 1898, 228 - 1899, 273 - 1901, 183 - 1902, 185 - 1904, 217, 246.
- Servizio ricerca, scambio, acquisto e vendita di pubblicazioni alpinistiche. - 1937, LXXIII (Istituz.) - 1938, 119, 173, 229, 283, 341, 381, 402, 453, 508 - 1939, 61, 118, 172, 228, 284, 514 - 1940, 3, 61, 116, 172, 228, 397 - 1945, 17 - 1951, 320.
- S.E.S.A.T. (Sottos. C.A.L.) [Torino]. - 1948, 47 (Costit.) - 1949, 157 (Sciogl.).
- Sesia (C.). - 1887, 179 - 1896, 293*, 538* (1862) - 1904, 271 - 1905, 50, 422 - 1906, 382 - 1907, 115 - 1909, 6, 87 - 1910, 87, 119, 360 - 1912, 15², 78 - 1913, 107, 202 - 1914, 287, 288 - 1915, 190⁴ - 1919, 197* - 1921, 6 - 1928, 48*, 131 - 1940, 490 - 1948, 513.
- Sesia (Roccie). - 1906, 368.
- Sesia (Rif. Val), v. Valsesia (Rif.).
- Sesia (V.). - 1883, 73 (Guida, Gallo), 104 (Id.) - 1885, 289 (Ferr. fino a Borgosesia) - 1886, 87 (Fino a Varallo), 115 (Inaug.), 387 (Sogg.) -

- 1887, 153 (Valanghe), 255 (Guida, Tonnelli) - 1889, 88 (Studio geolog.), 265 (Alb. e sogg.) - 1891, 267 (Guida, Tonnelli) - 1892, 148 (Id.) - 1893, 305 (Rimbosch.) - 1894, 348 (Id.) - 1896, 252 (Serv. vett.) - 1897, 263 (Id.) - 1898, 269 (All'Esposiz. Torino), 352 (Id.) - 1903, 24 (Rimbosch.) - 1906, 300 (Album) - 1907, 211 (Miniere d'oro) - 1908, 155 (L'arte in), 231 (Monogr. sez. Varallo) - 1911, 306 (Accamp. Sucei) - 1912, 10 (III Accamp. Sucei) - 1913, 210 (Guida Ravelli) - 1914, 126 (Id.) - 1920, 224 (I laghetti dell'alta) - 1922, 77 (Id.), 144 (Id.) - 1927, 59 (Guida, Ravelli) - 1931, 710 (Glacialismo in) - 1932, 158, 770 (Notizie sulla) - 1936, 96, 146 - 1937, 39 (Studi su laghi di), 39 (Osserv. meteor. in) - 1938, 124 (Laghi della), 292 (Id.).
- Sesiajoch, v. Sesia (C.).
- Sesleria tenerella. - 1912, 151.
- Sespoul (Cima di). - 1897, 140 inv.* - 1899, 252.
- Sessagit [Grigioni]. - 1943, 90.
- Sessantacinquesima Comp. alpina (Torre della) [Focobon]. - 1910, 78*, 119* - 1911, 54.
- Sessantottesima Comp. alpina (Cima della) [Marmarole]. - 1928, 351* - 1945, 51, 59 - 1952, 215.
- Sessantatreesima Comp. alpina (Torre della) [Focobon]. - 1911, 54.
- Sessantaquattresima Comp. alpina (Torre della) [Focobon]. - 1910, 77*, 119*, 157* - 1911, 54, 127* - 1910, 77*, 119*.
- SESSELY Eugenio. - Disgrazia, 1893, 374.
- Sessera (Valle) [Sez. C.A.I.], v. Vallesessera (Sez. C.A.I.).
- Sesto [Pusteria]. - 1922, 114 (Attend. Sucei), 216 (Id.).
- Sesto (Cime di) [Tre Scarperi]. - 1888, 333 (Nord)* - 1909, 132 - 1926, 112 (Nord)* - 1928, 352 (Nord)*, 352 (Sud)* - 1935, 263 - Sesto (Sasso di). - 1917, 198.
- Sesto (Torre di) [Tre Scarperi]. - 1927, 107* - 1933, 561* - 1934, 91*.
- Sesto (V. di). - 1936, 286 (Possibilità sciistiche in).
- Sesto alpini (Sentiero) [Ortles]. - 1935, LIX.
- Sesto Calende (Rif. Città di) [Al L. Vannino]. - 1947, 602 (Inaug.) - 1949, 87 - 1952, 315, 316.
- Sesto Calende (Sez. C.A.I.). - 1945, 34 (Costit.), 40 - 1947, 602 - 1954, 128.
- Sesto di dentro (M.). - 1935, 263.
- Sesto di fuori (M.). - 1935, 263.
- Sesto Fiorentino (sez. C.A.I.). - 1944, 20. 1945, 34, 41, 50 - 1947, 60 - 1948, 188 - 1950, 47, 160 - 1954, 128.
- Sesto Grado, v. Scala delle difficoltà.
- Sesto Grado (Monologo sul, film). - 1953, 384.
- Sesto San Giovanni (Sez. C.A.I.). - 1925, I (Costit.), XL - 1940, 172 (Costit.) - 1944, 20 - 1949, 127 - 1954, 128.
- Sestrera (C. di). - 1898, 329.
- Sestrera (P.). - 1931, 442.
- Sestriere (C.). - 1903, 130 inv. - 1904, 121 - 1905, 151 inv. sci³ - 1906, 452 (Itin. per sci) - 1921, 96 Cop. (Inaug. obelisco) - 1929, 451 (Gare di sci) - 1934, III (Attrezzatura turistica di gran centro invernale) - 1935, 95 (Incid. all'on. Starace), 106 (Guida Tonella), 660 - 1936, 245 (Attrezz. inv.), 375 (2ª gara sei giorni di), 376 (Id.), 418 (D'estate) - 1937, IX (Attrezz. inv.), X, XII (Gara 6 giorni) - 1939, 168 (Cop.), 537 (Toponim.) - 1942, 223 (Al Museo naz. Mont.) - 1946, 300 - 1950, 261 - 1954, 308 (Film).
- Sestriere (C. de la) [Marittime]. - 1918, 176 (Storia).
- Sestriere (Rognosa di). - A. 74, 86 - 1882, 153 - 1887, 397 - 1891, 346 - 1893, 238 - 1894, 353 - 1896, 282 - 1901, 14 - 1904, 372 - 1906, 902 - 1912, 50, 113 - 1913, 107, 145 inv.*, 229 - 1914, 287 inv.*, 289, 321, 343 inv.*, 344, 345 inv.*, 346 - 1915, 121 - 1916, 234 inv.* - 1917, 198, 199 - 1929, 49* - 1939, 344.
- Sestrières (V. Tinea). - 1933, 45 (Rif. per sciatori).
- Sestri Levante (Sottos. C.A.I.) [U.L.E.]. - 1945, 57 (Costit.).
- Sestri Ponente (Sottos. C.A.I.) [U.L.E.]. - 1945, 54 (Costit.) - 1947, 63.
- Sesvenna (Fuorcla). - 1934, 192 sci.
- Sesvenna (Gruppo). - 1888, 361 (Disgr.) - 1889, 120 (Id.) - 1911, 166, 344 - 1935, 97 sci.
- Sesvenna (Piz). - 1913, 49 - 1915, 282 sci - 1917, 199 - 1936, 119 (Monogr. sciistica).
- Settantacinque (Forcella) [Cima Undici]. - 1932, 74*, 78, 83, 213, 526.
- Sette Comuni. - 1885, 66 (Prog. ferr. ad Asiago), 232 (Guida, Brentari), 285, 353 (Sogg.) - 1886, 15 (Sogg.), 16 (Prog. ferr. Asiago e viadotto Roana) - 1887, 273 - 1888, 187, 392 (Rimbosch.) - 1889, 241 - 1899, 474 (Battisti) - 1917, 229 (Colonia tedesca) - 1920, 240 (Carta stradale).
- Settepani (M.). - 1882, 104 - 1883, 13 - 1895, 135.
- Sette Passi (Giro dei) [Dolomiti]. - 1935, 82 sci.
- Sette Selle (P.so di). - 1936, 485 sci, 486 sci.
- Sette Termini (Rif.) [Prealpi Varesine]. - 1945, 42 (Prog.).
- SETTI Emilio. - Necrologia, 1901, 353.
- Settima (Torre) [I Sforzelloni]. - 1911, 206.
- Settimane alpinistiche. - 1932, 761 - 1933, 384, 442, 572 (Concorso per) - 1934, 149 (Esito del concorso per la miglior relaz.), 398, 454, 455 (Disposiz. gener.), 456, 568, 621, 627, 684 - 1935, 603 - 1936, 371 - 1937, LXI, LVII, LXXVII - 1938, 78, 80, 452 - 1939, 340, 451 (Nome riassun.) - 1940, 133, 137 - 1941, 4.
- Settimane alpinistiche Sucei (v. anche: Congressi Sucei). - 1906, 147, 187, 232, 275, 355 - 1907, 195, 280 - 1908, 17, 28, 246 - 1909, 77, 81.
- Settimane del Glasg. v. Congressi del Glasg.
- Settimo Alpini (Croda) [Schiara]. - 1952, 11*, 38, 40.
- Settimo Alpini (Rif.) [Schiara]. - 1951, 270 (Inaug.), 308 - 1952, 38 - 1954, 71. *

- Settimo grado* (Tanesini). - 1946, 369.
- Settimo Torinese* (Sottos. C.A.I.) [Torino]. - 1936, 499 (Sciogl.) - 1937, 38.
- Settimo Torinese* (Sottos. C.A.I.) [Uget]. - 1944, 21.
- Settsass.** - 1894, 438*.
- Setzberg.** - 1913, 108 inv. sci.
- SEURE Georges.** - Le massif de l'Esterel, 1935, 494.
- Seven Sister** (Range). - 1950, 83.
- Seveso* (Sottosez. C.A.I.). - 1940, 339 (Scioglim.).
- Seveso S. Pietro* (Sez. C.A.I.). - 1945, 40 (Costit.), 57 - 1954, 128.
- Sevino** (P.zo). - 1912, 52* inv.*, 282 - 1913, 49, 75, 76* inv.*, 230² - 1914, 344 - 1915, 282 - 1919, 187² - 1920, 203*.
- Sevo** (P.zo di). - 1884, 118 - 1902, 271 - 1905, 433 - 1912, 347 - 1914, 383 - 1915, 245 - 1920, 167.
- Seward** (Gh.) [Alaska]. - 1897, 426 - 1939, 70.
- Sexten**, v. Sesto di Pusteria.
- Sextenstein**, v. Sesto (Sasso di).
- SEYLAZ Louis.** - Rievocazione storico-alpin. di Jacot-Guillarmod, 1954, 404.
- Seymour-King** (P.), v. Pèuterey (Aig. Blanche de).
- Sezioni C.A.I.** Sono elencate le sole voci riguardanti gli argomenti di carattere generale. Per quelle riguardanti l'attività e la vita delle singole sezioni v. i rispettivi nominativi (In corrispondenza dei quali per altro sono stati riportati solo gli anni e le pagine che ne trattano e non gli argomenti stessi). Molte altre notizie sulle sezioni potranno ricercarsi in corrispondenza delle seguenti voci: Atti e comunicati ufficiali (Assemblee Delegati e sunto deliberazioni consiglio direttivo e Centrale), Congressi annuali, Delegati (Elenco), Direzioni sezionali (Elenco), Relazioni annuali e Statistica delle sez. - Accampamenti, Attendamenti delle (v. singole sezioni), 1947, 559;
- Adunate delle, v. Convegni delle;
 - Annuari delle, v. Singole sez.;
 - Archivi fotograf. delle, 1934, 456;
 - Assemblee Soci delle, 1935, 489;
 - Attività delle, A. 74, 36 - 1929, 66, 129 - 1933, 398 - 1939, 228 - 1940, 227 (In Alto Adige) - 1941, 115 - 1944, 66 - 1951, 194 (Del Centro-Merid.) - 1952, 245, 402;
 - Bilanci delle, 1940, 451 - 1941, 289 - 1944, 4, 33 - 1946, 373 - 1951, 2, 258 - 1952, 402;
 - Bis (Sezioni), 1946, 373;
 - Bollettini sezion, 1936, 41 (Sospensione dei);
 - Comunicati sezion, 1945, 9, 26, 47 - 1948, 484 (Ai Soci);
 - Consorzi intersezionali:
 - Apuane (Delle), 1947, 179;
 - Arruolamento guide e portat. Alpi Occid., (Per l'), 1888, 146, 219 - poi v. Guide e portat.;
 - Ripristino monumento all'Assietta (Pel), 1882, 49, 60, 72, 84, 95, 111, 132;
 - Consulta delle (Alta Italia), 1946, 1 Not.;
 - Consulta tecnica sezione Alto Adige, 1931, 255, 317, 511, 817 - 1933, 62, 184;
 - Convegni intersezionali:
 - Apuane (Nelle), 1890, 415 - 1946, 126;
 - Brescia (A), 1904, 255, 380;
 - Centro-meridion. (Delle), 1946, 2 - 1947, 507, 606 - 1953, 132, 172 - 1954, 63;
 - Generale (In), 1951, 312 - 1952, 250;
 - Gran Sasso (Al), 1894, 249;
 - Liguri-Piemontesi (Delle), 1931, 296, 315, 441 - 1946, 127 - 1952, 308 - 1953, 132, 172;
 - Liguri-Tosco-Emiliane (Delle), 1950, 318 - 1953, 202, 264 - 1954, 64;
 - Lombarde (Delle), 1886, 69, 199 - 1890, 159 (3°) - 1893, 127 (6°) - 1904, 494 - 1932, 569 - 1953, 134;
 - Meridionali (Delle), 1935, 487;
 - M. Rosa (Del), 1882, 128 - 1883, 53, 66 - 1884, 53, 66 - 1885, 170, 207 - 1886, 296 - 1892, 295;
 - Novara (Della prov. di), 1954, 63;
 - Siciliane (Delle), 1950, 224 - 1953, 132;
 - Terminillo (Al), 1903, 111, 144, 197, 301;
 - Toscane (Delle), 1893, 155, 231 - 1948, 438, 486 - 1949, 86 - 1953, 202;
 - Tosco-Emiliane (Delle), 1950, 261, 318 - 1951, 177 - 1953, 172 - 1954, 64;
 - Trivenete (Delle), 1950, 316 - 1953, 132;
 - Umbria e Marche (Dell'), 1953, 264;
 - Venete (Delle), 1891, 175 - 1949, 86 - 1953, 172;
 - Costituzione di nuove, v. Nuove sez.
 - Credenziali per trasporti in ferr. (Alle), 1934, 327 (numero delle), poi v. Riduzione trasporti;
 - Cronaca delle (Voce comparsa periodicamente nella R.M. colla quale si dà notizia della attività delle sezioni), v. Singole sez.;
 - Direzioni sezionali, v. Direzioni sezionali;
 - Elenco delle (Fu pubblicato periodicamente simultaneamente alla statistica dei Soci alla cui voce perciò si rimanda). Furono anche pubblicati elenchi separati: 1930, 613 - 1931, 587 - 1932, 190 - 1933, 276 (Presso cui è costituito il comitato scientifico), 686 - 1944, 18 - 1953, 124 - 1954, 124;
 - Funzionamento delle (Norme pel), 1883, 33 - 1931, 188 (Nuove) - 1935, 148 (Id.) - 1937, 172, 260 (Ammin.) - 1938, 3, 341 (Ammin.) - 1939, 507 - 1940, 227 (Ammin.), 397 (In caso di mobilit.) - 1943, 5 (Ammin.);
 - Giornata del C.A.I. delle, v. Giornata del C.A.I.;
 - Gite sociali delle, v. Singole sezioni;
 - Giurisdizione delle, 1946, 62;
 - Gruppi grotte delle, v. Gruppi grotte;
 - Labari delle, 1937, LVIII (Nuovo tipo) - 1938, 59 (Unificaz.), 119 - 1939, 283 (Rinov.) - 1942, 175;
 - Manifestazioni delle, 1941, 115 (Autorizzazione);
 - Nuove, A. 74, 35, 81 - A. 75, 1, 18, 65, 82, 145, 161 - 1884, 11, 36 - 1885, 156 -

- 1887, 382 - 1888, 54, 123, 398, 429 - 1890, 92, 251 - 1891, 103 - 1898, 259 - 1899, 162 - 1906, 28 - 1907, 518 - 1908, 59, 203, 442 - 1910, 196 - 1911, 64 - 1913, 185 - 1914, 61, 389 - 1919, 116, 167, 198, 198 (Delle Terre Redente) - 1920, 96, 143, 242, 246 - 1921, 27, 96 - 1922, 97, 143, 253 - 1923, 96, 252 - 1924, 158, 159, 220 - 1925, I, XXVI, LI, LXXIV - 1926, XVII, XXXV, XCIX² - 1927, 60, 120, 179, 351 - 1928, 135 - 1931, 192, 316, 585, 653 - 1932, 584 - 1935, 205 - 1936, 283, 327 - 1939, 3, 115, 171, 283, 451 - 1940, 172, 339, 396, 451 - 1941, 3, 59, 115, 172, 288 - 1942, 60, 120, 175, 203 - 1943, 4, 52 - 1945, 34, 40, 47, 54 - 1946, 5 Not. - 1947, 314, 362, 557 - 1948, 47, 141, 234, 432 - 1949, 26, 95, 157 - 1950, 220 - 1951, 194 - 1952, 66, 130, 202 - 1953, 168;
- Onoranze delle (a Q. Sella), 1884, 37;
- Passaggio di Soci fra le, 1934, 387;
- Presidenti delle:
- Nomina dei, 1942, 122 (Nuove norme per la);
- Nuovi, 1932, 128, 319, 520 584, 776 - 1933, 55, 112, 168, 223, 279, 339, 340, 454 - 1934, 41, 96, 148, 201, 259, 260, 328, 391, 458, 569, 622, 680 - 1935, 39, 95, 149, 205, 328, 388, 596 - 1936, 42, 142, 195, 283, 327, 371, 499 - 1937, 38, 128, 176, 212, 260, LVII, LXXXIII - 1939, 3, 59, 115, 171, 228, 283, 339, 451 - 1940, 172, 339, 396, 451 - 1941, 3, 59, 115, 172, 288 - 1942, 120, 175 - 1943, 4, 52, 99 - 1945, 39, 47, 54 - 1946, 6 Not.;
- Riunioni dei, 1931, 254 - 1936, 499 - 1937, 38, 213 - 1938, 401;
- Tessere di riconoscim. pei, 1944, 34;
- Pubblicazioni delle, 1892, 215 - 1931, 50 (Elenco di) - 1936, 41 (Bollett.) - 1939, 398 - 1947, 60 - 1951, 59, 263;
- Quota sezion. per la S.C., 1939, 59 - 1944, 5 Not. - 1947, 557 - 1948, 48, 374 - 1949, 54 - 1950, 4 (Minimo della) - 1952, 330 - 1953, 4;
- Rapporti delle:
- Colle autorità Centrali (v. anche: Delegazione di Roma), 1936, 283 - 1950, 274 - 1951, 2;
- Colla S.C., 1931, 665 - 1936, 283 (Pei Rifugi) - 1950, 276 - 1951, 2;
- Reggenza delle (Centromeridionali), 1945, 34, 39, 53;
- Regolamento delle, 1932, 312 (Tipo) - 1935, 402 (Id.) 1947, 314, 411 - 1949, 156 - 1950, 101 (Tipo) - 1951, 2, 66, 130², 258 - 1953, 322 (Commiss. per revisione);
- Ricostituzione di, v. Singole sezioni;
- Scioglimento di, 1886, 131 - 1890, 56 - 1892, 107 - 1900, 409 - 1914, 389 - 1916, 240 - 1935, 39, 95, 149, 596 - 1936, 327, 499 - 1939, 3, 115, 339, 451 - 1940, 172, 339, 396, 451 - 1941, 3, 172 - 1942, 60, 203 - 1943, 4 - 1949, 95, 157 - 1950, 100, 101, 274 - 1952, 202, 330 - 1953, 136 - 1954, 3;
- Statistica delle, v. Elenco delle sez. e statistica Soci;
- Tariffe telefon. per le, 1938, 228 - 1939, 398;
- Trasformazioni delle (In sottosezioni), 1942, 62;
- Visita alle (Del Presid. gener. o segret. gen.), 1930, 313, 628, 714, 744 - 1931, 718;
- Sezioni dei Clubs alpini esteri, v. Singoli Clubs.
- Sfiamburg** (Giulie). - 1930, 704*.
- Sfilata degli sportivi a Roma*. - 1934, CLIX.
- Sfinge, v. Jungfraujoeh.
- Sfinge** (Dolomiti). - 1949, 82 inv.*.
- Sfinge** (P. della) [Ligoncio]. - 1909, 83*², 258* - 1910, 151* - 1912, 115* - 1923, 259* - 1931, 617* - 1934, 566* - 1943, 45* - 1950, 70, 181 - 1953, 379 inv.* - 1954, 43*.
- Sfinge** (Torrione della) [Musella]. - 1933, 490.
- Sforecella** (La) [Catinaccio]. - 1896, 59* - 1914, 161* - 1920, 47 - 1939, 508 - 1940, 520*.
- Sforelloni** (I) [Croda Grande]. - 1911, 206 - 1951, 186.
- Sforniol** (Bosconero). - 1897, 356 - 1909, 310 (Sud)* - 1928, 350 (Nord)*, 350 (Sud)*.
- Sforzellina** (P.so della) [Ortles]. - 1886, 383 - 1889, 111 - 1895, 392 - 1897, 22.
- Sforzellina** (P. della). - 1885, 88² - 1912, 52 - 1915, 120 - 1953, 379*.
- Sfruttamento idroelettrico dei bacini montani*. - 1917, 171.
- Sfulmini** [Brenta]. - 1896, 27* (P. Nord) - 1911, 218* - 1930, 244 - 1938, 278* (P. Merid.).
- Sfulmini** (Bocch. degli). - 1954, 163 (Sent.).
- SGARBI Luciano. - Disgrazia e necrol., 1928, 52.
- Shabores** (Maja) [Albania]. - 1941, 251*.
- Shaksgam** [Karakorum]. - 1951, 125.
- Shaksgam** (V. del) [Karakorum]. - 1929, 362.
- Shasta** (M.) [America Setten.]. - 1891, 314.
- Shawangunks** (M.) [America Nord]. - 1939, 553.
- SHELLEY PERCY BIESSHE. - Cenni biografici, 1939, 325.
- Shen Gjergj** [Albania]. - 1938, 350*.
- Sherap** (M.) [Tibet Cinese]. - 1936, 92.
- Sher-pi-Gang** (Gh.) [Karakorum]. - 1913, 169.
- SHERRING Charles. - Western Tibet and the British borderland, 1908, 438.
- Shigar** (V. di) [Karakorum]. - 1910, 13 (Suppl. n. 1).
- Shilla** (M.) [Pendjab-Himalaia]. - 1952, 228, 231, 232.
- SHIPTON E.E. - Montagne misteriose (Bogdo Ola), 1953, 33.
- Shirane San** (Vulcano) [Giappone]. - 1888, 367.
- Shisha Pangma** [Tibet]. - 1951, 53.
- Shivling** (M.) [Garhwal]. - 1951, 284, 354.
- Shkara** (M.) [Caucaso]. - 1888, 357, 428 - 1889, 73, 74, 123, 124 - 1894, 57 - 1907, 402 (P. Ovest)* - 1946, 17 - 1954, 365, 366 (Occid.), 366 (Principale), 367.
- Shkara** (P.so) [Caucaso]. - 1888, 428.
- Shketzeni** (Maja) [Albania]. - 1941, 251*.
- Shkhelda** [Caucaso]. - 1951, 103, 104 (P. Orient. e Occid.)*.
- Shoda** (M.) [Caucaso]. - 1887, 337 - 1888, 331.
- Shogaku-so** (Rif.) [Giappone]. - 1940, 250.

- Shoshi** [Albania]. - 1938, 350*.
Shtames (Rif. P.so) [Albania]. - 1935, CXXXIX.
Shtegut (Maja e) [Albania]. - 1941, 192, 251*.
Shtshurowski (Pic) [Caucaso]. - 1935, 591*.
Shyok (V.) [Karakorum]. - 1914, 162.
Shyscraper (M.) [Nuova Zelanda]. - 1937, 35.
Sia (M.) [Cici]. - 1917, 112.
Siahen (Gh.) [Karakorum]. - 1913, 55, 169 - 1916, 26, 87*, 119* - 1918, 185.
Sia Kangri [Karakorum], v. Mary (Peak Queen).
Sia-La [Karakorum]. - 1914, 121.
Siate prudenti! (Monito agli alpinisti sciatori). - 1934, 202 - 1935, 93, XLI - 1937, XX - 1939, 273.
Sibele (P. delle). - 1925, 243 - 1933, 561* - 1934, 254*, 255*.
Sibele (Gruppo delle) [Fumante]. - 1925, 227, 228.
Siber Gysi (P.) [Disgrazia]. - 1922, 67.
Siberia. - 1928, 353 (Nuova catena montuosa in).
Sibilla (Grotta della) [Ascoli P.]. - 1889, 296 - 1895, 380 - 1900, 170.
Sibilla (M. o M. della). - 1888, 385 (Disgr.) - 1889, 296 - 1895, 380 - 1900, 170, 249 - 1906, 293 - 1914, 383 - 1915, 245.
SIBILLE Augusto (Guida). - Necrologia, 1894, 455.
SIBILLE Edoardo (Guida). - Necrologia, 1921, 7.
Sibillini (Monti). - 1889, 297 - 1895, 379 - 1900, 168, 249 - 1914, 383 (Nei) - 1930, 735 - 1931, 647 (Guida, Maurizi), 762, 765 (Grotte dei) - 1933, 27 (Sci), 539 - 1934, CXXI (Itin. inv. nei) - 1938, 512 - 1939, 345 - 1940, 137 - 1953, 149, 156 (Bibliograf.).
Sibolet (M.). - 1911, 88.
Sieile. - 1885, 327 (Guida Joanne) - 1903, 107 (Guida Baedeker, 13^a ed.).
Sicilia. - 1888, 82 (Carte in rilievo della) - 1892, 213 (Carta dell'Istituto cartogr. ital.) - 1911, 229 (Guida F.F. S.S.) - 1927, 172 (Associaz. per lo sviluppo turistico in) - 1929, 62 (Collez. Monogr. «La Patria»), 148 (Eскур. pop. in) - 1935, 558 - 1937, LXVI (Guida d'Italia, T.C.I.).
Sicola Carlo. - Lo spigolo Nord del Palù Orient., 1939, 255;
 — Ripresa dei corsi di alpinismo della scuola naz. «A. Parravicini», 1947, 417.
Sicula (Organo del Club alpino Siciliano). - 1896, 354 - 1897, 189, 228 - 1898, 237, 351 - 1900, 370, 404 - 1901, 23, 231 - 1903, 150, 238 - 1906, 303 - 1907, 517 - 1908, 236.
Sicurezza (Discensore di). - 1912, 25.
Siebelenfluhjoeh. - 1893, 334.
Siebel Rothorn (Weissmies). - 1906, 316 - 1914, 288, 321.
Siebenbürgen. - 1882, 11.
Siebenbürgischer Karpathen Verein (Club alpino Transilvano dei Carp.) (v. anche: Jahrbuch des ecc.). - 1882, 10, 28 - 1884, 29, 105 - 1885, 173, 305 - 1887, 224 - 1931, 584 - 1934, 572 - 1935, 330 - 1940, 511.
Siebertausender (Elenco dei Monti più alti del Mondo). - 1936, 467.
Siedel Rothorn (Blinnenhorn). - 1888, 414* - 1896, 430 - 1920, 129*.
Siedel Rothorpass. - 1896, 430 - 1900, 362.
Siedlenlücke. - 1925, 235*.
Siegfriedhorn [Karakorum]. - 1901, 289* - 1952, 31*.
Siella (M.) [Gran Sasso]. - 1927, 330.
Siella (P. del) [Sella]. - 1936, 195.
Siella (Torre del) [Sella]. - 1929, 139* - 1951, 200*.
Siemens (Sottos. C.A.I.) [Milano]. - 1946, 5 Not. (Costituz.).
Siena (Sez. C.A.I.). - A. 75, 161 (Costit.) - 1882, 17 - 1883, 115 - 1885, 150 (Sciogl.).
Siena (Sottosez. C.A.I.). - 1931, 115 (Scioglim.).
Siera (M.). - 1890, 380 - 1900, 23*, 131 - 1926, 112*², CXXVII - 1928, 352*⁵ - 1930, 704* - 1931, 566* - 1941, 89* - 1948, 144² (1*), 177* - 1949, 75* - 1950, 201* - 1952, 296² (1*).
Sieris (Forca de lis). - 1931, 593, 596 - 1938, 336*.
Sieris (Torriione de lis). - 1950, 202*.
Sierra Club (The) [S. Francisco California]. - 1893, 96 (Fondaz.), 128 - 1904, 332 - 1931, 584 - 1953, 50, 106, 308.
Sierra Club Boletin [Messico]. - 1934, 47, 403, 517 - 1935, 51 - 1937, XLIII, LXXXII.
Sierra Club Bulletin (Organo del Sierra Club - San Francisco). - 1893, 128 - 1898, 316 - 1899, 34 - 1900, 306 - 1922, 141² - 1934, 512 - 1935, 494 - 1937, LII - 1938, 124, 516 - 1939, 12 - 1941, 9 - 1948, 475 - 1949, 21, 81, 179 - 1950, 38, 84, 146, 259 - 1951, 64², 192 - 1954, 61.
Sierra Nevada, v. Nevada Sierra.
Sierre. - 1912, 248 (Ferr. con Montana).
Sieve (V. di). - 1913, 239 (Ferr. della).
Sigaro (Il) [Val Talagona]. - 1911, 84*², 222* - 1918, 140.
Sigaro Dones (Grigna Merid.), v. Dones (Sigaro).
SIGGE BERGMANN OCH RIMFORS. - Slalom och Stoertlop, 1936, 243.
Siggioni (Foce dei). - 1931, 230.
Sighignola (M.). - 1899, 205 inv.
SIGISMONDI Vittorio. - Bessanese (Nuova via per la parete E.), 1902, 425;
 — Charbonel (Ascens. per nuova via sul vers. N.), 1907, 208;
 — Disgrazia, 1933, 616 - 1934, 100;
 — Necrol., 1934, 100.
Sigismondi Vittorio (P.). - 1909, 156* - 1911, 152*.
Sigismondi Vittorio (Rif.) [Nel]. - 1941, 78 (Prog.) - 1944, 6 (Ultim.), 24, poi v. Nel (Rif.).
Signal (C.) [Rosa]. - 1903, 345 - 1912, 79 - 1915, 111* - 1920, 83* - 1940, 164 inv.* - 1951, 198*.
Signal (Cresta), v. anche: Gnifetti (P.). - 1948, 226 inv.* - 1949, 86 (Id.) - 1954, 243.
Signalè (Pic) [Coziè]. - 1882, 21.
Signal (Rif. alla Cresta) [Rosa], v. Resegotti L. (Rif.).
Signalhorn. - 1903, 134 inv. sci - 1904, 24.
Signalkuppe, v. Gnifetti (P.).

- SIGNER J. - Disgrazia, 1891, 310.
 Signore alpiniste, v. ascensioni femminili.
 Signore (Sasso del) [Braies]. - 1891, 31* - 1896, 61* - 1898, 141*, 142* - 1900, 388*, 397*.
 Signore (Torre del) [Braies]. - 1892, 71* - 1896, 61*² - 1898, 141 - 1946, 200*, 205, 207 - 1952, 26, 322* - 1954, 45*.
 SIGNORETTI Giov. - Commemorazione, 1902, 446.
 SIGNORINI Paolo. - Necrologia, 1943, 98.
 Sikkim [Himalaia], v. anche: Himalaia. - 1884, 56 - 1890, 187 - 1928, 130 - 1936, LXXIX - 1937, V, 44, 45, 126, 209 - 1951, 125 (Spediz. nel), 126 (Id.) - 1953, 121.
 Sila (Gruppo della). - 1893, 367.
 Sila (La). - 1895, 246 (Nella) - 1909, 152 - 1934, CXXXV - 1942, 187 (Altipiano della).
 Silana (M.). - 1889, 245.
 Silandro (Sottos. C.A.I.). - 1931, 513 - 1940, 339 (Scioglimento).
 Sila Shah Dhar [Himalaia]. - 1947, 282.
 Silberhorn [Oberland]. - 1887, 369 - 1888, 332 - 1915, 22 (1863) - 1952, 239, 240.
 Silberhorn [Nuova Zelanda]. - 1895, 236* - 1935, 480*.
 Silberhorn hütte (Jungfrau). - 1935, 554 - 1936, 44 (Inaug.).
 Silber Sattel [Nanga Parbat]. - 1952, 97, 98.
 Silbersattel (Rosa), v. Marinelli (C.).
 SILENZI Ludovico. - Giro nella prov. di Aquila e adiacenze, 1909, 199.
 Sil-ki-su (V. di) [Caucaso]. - 1896, 516.
 Sillani Giuseppe (Rif.), v. anche: Mangart hütte. - 1925, 24, LII - 1926, 71 - 1929, 31, 138 - 1930, 618 - 1931, 497, 773 - 1934, 227 - 1944, 6 (Distrutto), 24 - 1945, 27, 28 (Distr.) - 1947, 516, 575, 581 (Passato in territ. jugoslavo), 588.
 Sillara (M.). - 1895, 390 - 1913, 202 - 1914, 288, 321.
 SILLEM Henry. - Disgrazia, 1907, 262.
 Silvano Emilio (Rocher). - 1917, 138*.
 Silverthrone (M.) [Columbia Britan.]. - 1938, 102*.
 Silver Throne (M.) [Karakorum]. - 1913, 88 - 1916, 121* - 1918, 187*.
 SILVESTRI Ambrogio. - Necrologia, 1890, 377.
 SILVESTRI Enrico. - Equipaggiamento alpino (Sci pieghevoli, racchette, ramponi, attacco unico), 1930, 746.
 SILVESTRI Euclide. - Osservazioni sul Gh. della Brenva, 1927, 120;
 — Studio sul moto dei ghiacciai, 1927, 120.
 SILVESTRI Guido. - Guida delle Alpi Retiche Occidentali (Codera-Ratti), 1912, 149.
 SILVESTRI Orazio. - Dal Nord al Sud dell'Etna, 1882, 13;
 — Sull'eruzione dell'Etna del marzo 1882, 1883, 108;
 — Sulle eruzioni dell'Etna del 18 e 19 maggio 1886, 1886, 225;
 — Necrologia, 1890, 312.
 Silvestri (Attacco tipo unico). - 1930, 746.
 Silvestri (Monti) [Etna]. - 1910, 142.
 Silvia (P.) [Busazza-Presanella]. - 1954, 43*.
 Silvicultura (Società protettrice della), v. Bollettino della Società ecc.
 Silvretta (Gruppo). - 1888, 333 - 1889, 88, 125, 218, 272, 396 - 1884, 131 - 1891, 75, 138 - 1899, 36 - 1904, 23, 444 - 1907, 402 - 1926, LXXVIII sci - 1927, 288 - 1928, 126, 127³ - 1929, 459 (Skiführer dell'accad. alpen klub Zürich) - 1930, 188 sci - 1932, 391 - 1933, 510 - 1934, 46, 264 - 1935, 604 - 1940, 346 sci - 1950, 147, 259 - 1951, 391 sci - 1954, 188 (Flaig).
 Silvretta horn. - 1885, 75 - 1903, 134 inv. sci.
 Silvretta hütte. - 1888, 110 - 1932, 384.
 Silvretta-Samnaun. - 1936, 150 (Club Führer, Eggerling e Täuber) - 1937, XXVII (Sehring's skiführer, 4° Vol.), LXXXIV (Id.).
 Simano (Grigioni). - 1893, 51*.
 Simbruini (Monti). - 1882, 120.
 Simelhorn. - 1911, 85² - 1914, 344.
 Simelstöcke. - 1914, 344 - 1935, 159.
 SIMI Emilio. - Necrologia, A. 75, 18.
 Simland (Rif.) [Cozie]. - 1954, 70.
 Similaun. - 1888, 368 - 1890, 312 (Disgr.) - 1933, 662 - 1934, 22 sci, 641 - 1938, 405, 489 - 1941, 160 - 1948, 144 inv. sci.
 Similaun (Rif.). - 1916, 290 - 1922, 41 (Passa al C.A.I.), 226 - 1923, 44, 189 - 1924, 74, 177, 261, XIX - 1925, 52, LV - 1926, XIX (Frequent.) - 1927, VI (Frequent.) - 1928, 89, 136 (Frequent.) - 1933, 661 sci - 1934, 642 - 1939, 489.
 Simler Josias. - Les origines de l'alpinisme jusqu'en 1600, 1904, 286, 440.
 SIMON ... - Disgrazia, 1895, 441.
 SIMON Ch. - Erlebnisse und Gedanken Eines alten Bergsteigers, 1937, 215;
 — Erlebnisse und Gedanken, 1940, 121, 179.
 SIMON F. - Die Ausrüstung des Hochtouristen, 1899, 214.
 Simon (Cima du) [Marittime]. - 1911, 121.
 Simon (P.co) [Canadà]. - 1924, 291* - 1926, 57*.
 SIMONCELLI Alfonso. - Necrologia, 1948, 185.
 Simond A. (Rif.) [C. du Midi]. - 1943, 119.
 Simond Alfred (P.), v. Periades (Les).
 Simond François (P.), v. Periades (Les).
 SIMOND Joseph (Guida). - Disgrazia, 1900, 293.
 SIMOND Léon (Portat.). - Disgrazia, 1911, 272.
 SIMOND Michele (Guida). - Disgrazia, 1891, 309, 394.
 SIMONDETTI Luigi. - Da Ceresole a Valsavaranche pel C. del Gran Etret, 1884, 100.
 SIMONETTI Ermanno. - Sauris ed i suoi monti (Itiner. scüst. poco noti), 1936, 448;
 — Il gruppo del Canin ed il Rif. C. Gilberti, 1937, 214.
 Simonetti Gian Paolo, v. Torello Edi.
 SIMONETTI Stefano. - Seconda ascensione del Dente del Gigante, 1882, 157.
 SIMONY Friedrich. - Das Dachsteingebiet, 1889, 153 - 1895, 136;
 — Biografia, 1898, 194.
 Simvu (M.) [Sikkim]. - 1937, V*, 45*, 126, 210* - 1947, 131.
 Simvu (P.so). - 1937, 210

- Sinai (M.)**. - 1937, 210 (Ascen. nel) - 1938, 359 - 1952, 151, 152.
- Sinaniza** [Bulgaria]. - 1939, 14 - 1941, 260.
- Sinholagüa** [Ande], v. Singholagua.
- Sind** (V. del) [Karakorum]. - 1910, 9 (Suppl. n. 1).
- SINEK** Ludwig. - Bergfahreten, 1952, 60.
- Singhar** (P.so) [Himalaia del Punjab]. - 1947, 72.
- Singholagna** [Ande]. - 1892, 142* - 1911, 372 (Asc. Whymper)*.
- SINIGAGLIA** Giorgio. - 1^a ascens. del M. San Pio per parete S., 1895, 160;
- Alcune ascens. nell'alta Engadina-Travers. del C. delle Loccie, 1895, 373;
- Prima ascens. del Sasso di Conca (Inv.), 1896, 137;
- Prima traversata della Grigna Merid. da Ballabio a Mandello, 1897, 377;
- Necrol., 1898, 186, 231;
- Monumento a Casa d'Eita, 1904, 62.
- Sinigaglia G.**, Errera C. e Redaelli P., v. Errera ecc.
- Sinigaglia Giuseppe** (P.), v. Cameraccio (Torre Sud del).
- SINIGAGLIA** Leone. - Escursioni da Airola, 1886, 178;
- Escursioni da Alagna, 1886, 346;
- Torre d'Ovarda (Dal vers. N.), 1886, 375;
- In Val Vogna, 1887, 117;
- Punta Gniffetti, 1887, 287;
- Ciamarella, 1887, 332;
- Corno Stella (Orobic), 1887, 334;
- Escursioni da Alagna, 1888, 352;
- Fra le Graie e le Pennine, 1888, 418;
- Ascens. nelle Prealpi Bergamasche, 1889, 382;
- Fotograf. alpine, 1889, 422;
- La morte di J. A. Carrel al Cervino, 1890, 293;
- Tour Sallière, 1890, 365;
- Grandes Jorasses, 1890, 364;
- Climbing Reminiscences of the Dolomites, 1897, 63;
- 50° anniv. Socio C.A.I., 1937, XLIX.
- Sinigaglia L. e De Filippi F.**, v. De Filippi e Sinigaglia.
- Sinigaglia Giorgio** (Cresta) [Grigna Merid.]. - 1896, 146 inv. - 1905, 385 - 1906, 234.
- Sinigaglia Giorgio** (C.no), v. anche: Verva (C.ni di). - 1903, 21.
- Sintolehu** (M.) [Sikkim]. - 1901, 69 - 1936, LXXIX* - 1937, V, 44*, 45*, 209, 210* - 1938, 126 (2^a asc.), 358 - 1939, 293 - 1940, 453 - 1941, 238 - 1947, 131 - 1949, 6 (Fot. Sella), 153 - 1951, 125 - 1952, 99*, 99 (2^a asc.) - 1953, 222.
- Sinkiang** (Monti del) [Tibet-Mongolia]. - 1951, 64.
- Sion** [Svizzera]. - A. 75, 41 (XI Congr. S.A.C.).
- SIORPAES** Pietro (Guida). - Commem., 1953, 167;
- Necrol., 1953, 192;
- Decesso, 1954, 166.
- SIORPAES** Santo (Guida). - Necrologia, 1901, 94.
- Siorpaes** (Torre) [Cadini di Misurina]. - 1898, 540 - 1932, 752*.
- Sipan Dagh** [Kurdistan]. - 1887, 349.
- Sirac** (M.). - 1886, 396 - 1891, 395 - 1906, 60 - 1907, 552 - 1911, 151* - 1923, 270 (Monogr. Godefroy) - 1933, 620.
- Sir Donald** (M.) [Canada]. - 1902, 67, 117.
- Siree** (Zucco). - 1907, 124 (Segnav.), 182 inv. - 1908, 176 - 1912, 184.
- Sirente** (Gruppo). - 1920, 167 - 1940, 230 (Guida sciiistica del), 260 (Id.).
- Sirente** (M.). - A. 75, 179 - 1882, 25 inv.* - 1891, 306 - 1892, 168 - 1896, 537 - 1902, 312 - 1906, 481 inv. - 1907, 171 inv. - 1909, 155, 199, 229 sci, 391* - 1910, 116*, 284 (P. Sud)* - 1911, 85 inv. sci, 85 (P. Sud)*, 120 inv., 121 - 1912, 114² (1 inv.), 247 inv. sci - 1913, 32 inv., 107 inv. sci, 202, 203, 229 inv., 331 inv. - 1914, 289 inv.² (1 sci), 344 - 1915, 155, 190, 245 - 1916, 160 - 1917, 84 inv. - 1928, 263 sci, 416* - 1930, 228 inv.* - 1933, 448 - 1935, 643, 644* - 1937, LXXVI - 1938, 122 inv. - 1940, 452 sci - 1941, 292 sci.
- Siroca Pece** (Giulie). - 1938, 224*.
- Siroua** (M.) [Atlante], o Sirua, o Sirova. - 1933, 358 - 1936, 424 - 1939, 12.
- Sirovizza** (M.). - 1917, 112.
- Sirto** (M.). - 1914, 288 inv. sci.
- SIRTORI** Attilio. - Disgrazia, 1888, 280.
- Siruaneh** (Gh. di) [Garhwal]. - 1952, 49.
- Sises** (M.). - 1905, 151 inv. sci.
- Sisilla** (La) [Piccole Dolom.]. - 1910, 152 - 1929, 1 - 1934, 253*².
- Sismologia**. - 1887, 377 - 1888, 151 (Gabinetto di) - 1889, 125.
- Sisnières** (M.). - 1923, 199, 200.
- Sissanis** (P.so di). - 1917, 7.
- Sissol** (M.). - 1917, 112.
- Sissone** (Alpe). - 1932, 350, 351.
- Sissone** (Gh. del). - 1912, 337 (Osserv. sul, 1911).
- Sissone** (M.). - A. 75, 156 - 1883, 39 - 1888, 141, 317 - 1889, 144 - 1895, 140, 373 - 1906, 172 - 1909, 85 inv. sci - 1910, 156 - 1911, 51, 120 - 1912, 49*², 51* - 1913, 107 inv. sci, 336 (Asc. Tuckett 1864) - 1914, 345 inv. sci - 1915, 85*, 149*, 189 - 1918, 92 - 1929, 429 - 1932, 344, 347, 348 (Giro del) - 1934, 82 - 1935, 8, 321* - 1939, 5 - 1941, 209 sci - 1947, 427 inv. - 1950, 174.
- Sissone** (Passaggio del). - 1929, 429 - 1932, 349.
- Sissone** (P.so del). - 1932, 344*, 347*, 350, 352, 422.
- Sistema alpino** (v. anche: Alpi). - Carta del, 1893, 217 - 1920, 241 - 1921, 10 - 1927, 142;
- Suddivisioni e nomenclatura del, 1920, 241 - 1925, LXXV - 1927, 142 - 1928, 133.
- Sistron** (Cima di). - 1898, 54.
- Sisyph** (P. du), v. Periades (Les).
- Situazione dei Soci**, v. Statistica Soci e Relazioni annuali.
- Siula** (Bocch. della). - 1913, 140.
- Siula** (Nevado) [Perù]. - 1937, 90*, 304.
- Siusi** (Alpe di). - 1921, 86 - 1935, 654 (Nuova denominaz. di albergh. e Rif. alp. privati) -

- 1946, 373 (La vita pastorale dell') - 1954, 120 (Album foto).
- Siusi** (Rif. Alpe di), v. anche: Seiser Alpenhaus. - 1926, 138 - 1931, 682, 685 - 1935, 82 inv. - 1948, 124.
- Siva** (Tempio di) [Colorado]. - 1938, 126*.
- SIVITILLI** Ernesto. - Nell'Appennino Abruzzese, 1928, 414;
- Fra le Montagne d'Abruzzo, 1930, 271;
- Corno Piccolo (1ª ascen. terza spalla della Cresta O.), 1930, 271;
- Gruppo del Gran Sasso d'Italia, 1930, 701;
- Nuove ascens. nel gruppo del Gran Sasso d'Italia, 1931, 360;
- Necrol., 1940, 456.
- Siwellen**. - 1909, 86 inv.
- Six Madun**. - 1889, 426.
- Six Niers** (P. des). - 1913, 142*, 236*.
- Sjibajak** [Sumatra]. - 1941, 195.
- Skagastölstind** [Norvegia]. - 1886, 421* - 1888, 86 - 1906, 73.
- Skagatölstind** (Store) [Lapponia]. - 1941, 196.
- Skagatölstind Store** (Is. Lofoten). - 1938, 127.
- Skara** [Caucaso], v. Shkara.
- Skardo** [Karakorum]. - 1910, 13 (Suppl. n. 1), 36 (Id.).
- Skarlatica** (M.), v. Scarlatizza (M.).
- Skartyäkkö** [Svezia]. - 1941, 196 sci.
- Skatikonkhok** [Caucaso]. - 1896, 437*.
- Skattükom** [Caucaso]. - 1935, 266*, 590.
- Skelda** (Catena) [Caucaso]. - 1950, 277.
- Skelda Usba** [Caucaso]. - 1954, 364.
- Skerbina** (M.) [Giulia], v. Scherbina (M.).
- Ski** (Organo della Federaz. svizz. dei Clubs di sci). - 1934, 152, 211, 266 - 1935, 104, 159, 211, 267, 334 - 1936, 47, 96, 146, 197, 245, 287, 509 - 1937, X, 90, 134, XXIX, XLIII, LII, LXV - 1938, 71, 234, 290, 345, 516 - 1939, 68, 123, 178, 290, 344, 514 - 1940, 70, 122, 344, 405 - 1947, 361 - 1948, 431 - 1950, 37, 146 - 1951, 188.
- Ski** (Der) [Org. dello Sci Club Austr.]. - 1935, 333, 438 - 1936, 96, 146, 244, 287, 374 - 1937, 45, IX, 133, XXVI, 214, XLIII - 1938, 70, 123, 234, 289, 345.
- Ski und Alpiner Winter sport** (Riv.). - 1904, 486 (Fondaz.) - 1905, 59, 170 - 1906, 26, 61, 305, 458 (Cambia denominazione in Alpinismus und Winter sport mit sci).
- Ski Club**, v. Sci Club.
- Ski Club Académique Suisse**. - 1936, 378 (10º anniv. fond.) - 1938, 500 (Ann.).
- Ski Club of Great Britain**. - 1903, 516 (Costituz.) - 1904, 149 - 1936, 145 - 1937, XXVII - 1949, 120.
- Ski Club of Great Britain and the Alpine Ski Club**. - 1934, 104 - 1935, 215 - 1936, 46.
- Skiddaw** (M.) [Inghilterra]. - 1929, 57.
- Skidframtids Arsskrift**. - 1939, 66.
- Skid och Friluftslivskandets Kalender**. - 1940, 59.
- Ski lift**. - 1953, 295 (Statistica).
- Skilift e teleferiche svizzere in serv. inv.** - 1950, 37.
- Skinegg** [Norvegia]. - 1906, 183.
- Ski Notes et Queries** (Riv. dello Ski Club of Great Britain). - 1935, 50, 160.
- Ski o sci?**. - 1915, 62.
- Ski-Runner** (The) [Canadà]. - 1937, XLIII.
- Skischaufel**, v. Pala da sci.
- Ski-Sport d'Hiver** (Riv.). - 1933, 617, 621 - 1934, 46, 107, 152, 211, 266, 335, 402, 575 - 1935, 50, 104, 212, 267, 439, 554 - 1936, 48, 96, 146, 198, 245, 287, 337, 375, 415 - 1937, X, 133, XXVI, 214, XLIII, LXV - 1938, 70, 123, 234, 343, 515 - 1939, 123.
- Ski Taschenbuch** (1950). - 1950, 146.
- Skiverein** (Alpen). - 1901, 72 (Costituz.).
- Skodovnik** (M.). - 1917, 110.
- Skofje**. - 1917, 54.
- Skofje** (P.so di), v. Circhina (P.so di).
- Skolai** (Monti) [Alaska]. - 1911, 226.
- Skolion** (M.) [Olimpo]. - 1936, 158 - 1952, 153.
- Skoro-La** [Karakorum]. - 1910, 39 (Suppl. n. 1) - 1952, 30 - 1954, 403, 425.
- SKORPIL** Anton. - Disgrazia, 1889, 326.
- Skorusniak** (M.) [Tatra]. - 1936, 98.
- SKUHRA** Rudolf. - Sturm auf die Throne der Götter, 1939, 68 - 1951, 174.
- Skurina** (M.). - 1917, 110.
- Skuta**. - 1940, 348*.
- Skyang Kangri** [Karakoram], v. Staircase Peak.
- Slalom** (v. anche Sci). - 1935, XXIII (Gigante).
- Slaunik** (M.), v. Tajano (M.).
- SLAVIERO** Ettore. - Necrologia, 1918, 32.
- Sleme** (M.). - 1917, 54, 55, 58, 111.
- Sleme** (P.so di) [Liburnia]. - 1917, 109, 110.
- Sletmarkhø** [Norvegia]. - 1886, 79.
- Sliia Sep** [Bulgaria]. - 1941, 257.
- Sliiazap** [Bulgaria]. - 1941, 196*.
- Sliiazaz** [Bulgaria]. - 1937, 378.
- Slimber** (M.), v. Scalette (Cima delle).
- SLINGBY** W. C. - Cenni sull'alpinismo in Norvegia, 1883, 35.
- Slingia** (Rif. in V.), v. Rassas (Rif.).
- Sli Sab** (M.) [Bulgaria]. - 1936, XVIII.
- Slitla Gaillard-Dufour**. - 1951, 48 - 1954, 165.
- Slittovie** (Elenco di). - 1953, 295.
- Slivenea** (M.). - 1917, 110.
- Sljme (Durmitor) - 1940, 474.
- Sljeme Hrvatski Turisticki Club**. - 1931, 584.
- Slogjan** (M.) [Is. Lofoten]. - 1938, 127*.
- Slogjan** [Norvegia]. - 1941, 196.
- Slovensko Planinsko Drustvo**, v. Club Alpino Sloveno.
- Sluder** (Dente di). - 1893, 378* - 1926, 44* - 1936, 32.
- S.M.A.**, v. Scuola Militare di Alpinismo (Aosta).
- Smerecnika**, v. Pini (M. dei).
- S.M.I.** (Sottosez. C.A.I.) [Livorno]. - 1939, 283 (Costit.) - 1940, 400 - 1944, 19.
- Smith** (C.no) [Pale di S. Mart.]. - 1915, 146, 147 - 1927, 47* - 1951, 186.
- SMITH** (Fratelli). - Gare di sci, record salto, 1909, 122, 124.
- SMITH** Harald. - Sciatore norvegese, 1906, 45.
- Smogar** (M.) [Krnj]. - 1917, 51, 55.
- Smolikas** (M.) [Pindo]. - 1942, 64* - 1948, 200*.

- SMYTHE Frank S. - The spirit of the Hills, 1946, 187;
- Edward Whymper le vainqueur du Cervin, 1948, 429;
- Vacances d'alpiniste, 1948, 516;
- The adventures of a Mountaineer (Trad. Germain F.), 1952, 60
- Snæfjell (M.) [Colorado]. - 1891, 101.
- Snehetta (M.) [Norvegia]. - 1937, 20 inv. sci.
- Snia Viscosa (Sottos. C.A.I.) [Milano]. - 1952, 66 (Sciogl.).
- Snikut (Maja) [Albania]. - 1941, 251*.
- Snjeznik (M.), v. Nevoso (M.).
- Snobismo e sci. - 1931, 785.
- Snow (Pass) [Canada]. - 1929, 358*.
- Snowdon (M.) [Inghilterra]. - 1897, 261 (Ferr.) - 1902, 176.
- Snow Lake [Karakorum]. - 1954, 425.
- Snowpateh [America]. - 1939, 554.
- Soà (Amba) [Eritrea]. - 1948, 378.
- Soala (Grotta di) [M. Baldo]. - 1935, 108 (Esplor.).
- Soana (V.). - 1896, 251 (Serv. vett.), 304 (Id.) - 1901, 183 (Id.), 227 (Alb.) - 1909, 278 (Guida Farina) - 1927, 291 (Glacialismo nelle) - 1929, 235 (Guida, Farina) - 1931, 64 (Id.).
- Sobretta (M.). - A. 75, 153 - 1885, 88 - 1886, 383 - 1887, 39, 354, 359², 362 - 1888, 271 - 1890, 100² - 1908, 91 - 1909, 86² - 1910, 118 - 1917, 184, 188 - 1931, 818 sci - 1939, 403 sci - 1940, 229, 283² - 1941, 3 sci, 176 inv. sci.
- Soccorsi in Montagna (Questa voce è comprensiva delle seguenti: Soccorso alpino, Soccorsi d'urgenza, Posti di soccorso. Pei segnali di Soccorso in Mont., v. Segnali di Soccorso). - Assistenza sanitaria e, 1932, 773 (Regolam. per l') - 1933, 222 - 1934, 42 - 1935, 403;
- Cofanetti, 1947, 559 - 1948, 47, 186, 265;
- Commissione pei, 1950, 108 - 1952, 66, 251 - 1953, 117, 324;
- Corso di Salvataggi, 1950, 220 - 1951, 8 (5° Congresso Salvataggi), 48;
- Fondi pei, 1931, 371 - 1932, 616 - 1941, 58, 66 - 1944, 66 - 1945, 5 - 1953, 172;
- Medico-chirurgici, 1895, 205;
- Organizzazione dei, 1926, XCI - 1930, 688 - 1931, 371, 652 - 1940, 314, 327 - 1941, 268 - 1943, 39, 100, 118 - 1948, 264, 430²;
- Posti, squadre, stazioni pei (v. anche: Soccorso alpino), 1931, 371 (Nelle Giulie) - 1932, 185 - 1934, 42 - 1941, 268 - 1949, 27 (Torino), 79;
- Scuole pei, 1907, 186;
- Segnali di (v. Segnali di soccorso in Mont.);
- Soccorso alpino, 1938, 452 - 1940, 127 - 1944, 58, 66 (Costitut. del, regolam. e fondo) - 1945, 5 (Fondo) - 1949, 79 - 1951, 381 (Biella) - 1952, 101 (Collegam. radio pei) - 1953, 46 (Opera del), 68, 117 (Comm. pel), 172, 253, 262 (Elenco staz. di, della S.A.T.), 324 (Comm. pel) - 1954, 170, 200;
- Società pei, 1898, 495;
- Stazioni di (v. Posti di);
- Trasporto feriti (Pei), 1887, 93 - 1940, 314 - 1951, 48, 381 (D'inv.);
- Travolti da valanghe (Per), 1932, 39, 92;
- Urgenza (D'), 1889, 93 - 1890, 439 - 1907, 186 - 1953, 386.
- Soccorso alpino, v. Soccorsi d'urgenza in Montagna.
- Soches (C. dei), v. Tsanteleina (C. della).
- Soci C.A.I. (In questa voce sono compresi solo gli argomenti di carattere generale, pei quali sarà però utile consultare anche le voci: Atti e Comunicati ufficiali [Assemblee Deleg., circolari e fogli disposizioni] e relazioni annuali. Per gli argomenti particolari [Commemorazioni, necrologie, onoranze ecc.], v. Singoli nominativi). - Agevolazioni ai (v. anche: Assicuraz. infortuni, Guide [Tariffe], Rifugi [Tariffe] e Riduzioni trasporti), 1886, 227 (I.G.M.) - 1890, 41 (Id.), 58 (Id.) - 1933, 632 (Id.) - 1934, 342 (Circolaz. frontiera Italo-Austr.) - 1937, 213 (Per l'osserv. ghiacc.) - 1936, 499 (Militari) - 1937, LX (Riduz. Rif. Alpen Verein Donauland) - 1946, 376 (I.G.M.) - 1948, 486 - 1950, 101, 110, 168, 220, 278 - 1951, 10, 78, 134, 314, 334 - 1952, 10;
- Aggregati, 1887, 22 (Nuova denominaz.), 65. (Per le successive discussioni in merito a questa categoria di Soci v. Atti e Comunicati ufficiali (Assembl. Delegati));
- Ammissione ed assegnazione alle Truppe alpine dei, 1924, 68 - 1925, XV, XLII, LI, LXXXI, XCVII, CII - 1926, XI - 1934, 344;
- Ascensioni (Elenco delle) dei (v. Ascensioni, dei Soci);
- Assemblee dei (v. anche: Sezioni) (Erano tenute nei primissimi anni di vita del C.A.I. furono poi sostituite dalle Assemblee dei Delegati, A. 75, 66, 145 - 1936, 41;
- Assicurazione infortuni dei (v. Assicuraz. infort.);
- Benemeriti, 1931, 510 (Distintivo) - 1939, 115;
- Caduti per la causa fascista, 1934, 259;
- Caduti nella guerra 1915-18 (v. Guerra 1915-18 [La] ed il C.A.I.);
- Caduti nella guerra 1940-45 (v. Guerra 1940-45);
- Categorie (Varie) di, 1885, 371 (A quota ridotta) - 1886 (Id.) - 1937, 38 - 1938, 117 (Nuova classificazione dei);
- Cinquantennali, 1951, 2, 373 (Raduno);
- Commemorazioni di (v. Singoli nominativi);
- Decessi di (v. Singoli nominativi);
- Decorati al valore nella guerra 1915-18 (v. Guerra 1915-18 [La] ed il C.A.I.);
- Decorati al valore nella Guerra 1940-45 (v. Guerra 1940-45);
- Dimissioni da cariche sociali di, 1931, 380, 510, 585 - 1932, 62, 128, 319, 320, 520, 584, 775, 776 - 1933, 55, 112, 168, 223, 454 - 1934, 41, 96, 148, 202, 260, 391, 570, 622, 680 - 1935, 39, 95, 149, 205, 328, 596 - 1936, 42, 142, 195, 283, 327, 371, 499 - 1937, 38, 83, 128, 212, 260, LVII - 1939, 3,

- 59, 115, 171, 228, 283, 339, 451 - 1940, 172, 227, 339, 396, 451 - 1941, 3, 59, 115, 288 - 1942, 60, 120, 175, 203 - 1943, 4, 52, 99;
- Doveri dei, 1931, 189 (Col nuovo Statuto) - 1937, 173 (Id.);
- Espulsione di, 1931, 255 - 1933, 632, 686 - 1934, 70 - 1935, 648 - 1937, 129 - 1942, 176;
- Estero (All'), 1942, 60;
- Facilitazioni ai (v. Agevolazioni ai);
- Feriti nella Guerra 1940-45 (v. Guerra 1940-45);
- Frequentate i nostri Rifugi!, 1936, 147;
- Guerra 1915-18 (La) ed i (v. Guerra 1915-18 [La] ed il C.A.I.);
- Insolventi, 1938, 173;
- Istituto A. Mosso (Posti pei, all'), 1937, 213 - 1938, 351 - 1939, 399;
- Medici, 1934, 260 - 1939, 398 - 1940, 451 - 1941, 289 (Istituz. dei) - 1943, 39;
- Memoria (Alla), 1945, 17, 46 - 1946, 64;
- Militari, 1936, 41 (In A.O.I.), 499 (Facilitaz.) - 1937, 38;
- Morosi, 1942, 175;
- Movimento dei (v. Relazione annuale, Situazione Soci e Statistica Soci);
- Nazionalità estera (Di), 1947, 411;
- Necrologie di (v. Singoli nominativi);
- Onoranze a (v. Singoli nominativi);
- Onorari del C.A.I. (v.: Atti e Comunicati ufficiali [Assem. Delegati e sunto deliberaz. consiglio direttivo e centrale], nonché singoli nominativi);
- Onorari di Clubs alpini esteri (v. Singoli nominativi), 1898, 185;
- Onorificenze a (v. Singoli nominativi);
- Parere dei (Sui Rifugi), 1954, 254, 320;
- Passaggio fra le sezioni di, 1934, 387;
- Perpetui, 1934, 94 - 1945, 17, 46 - 1946, 64;
- Premi di propaganda pei, 1937, 212;
- Pubblicaz. pei nuovi, 1885, 157;
- Quota dei (Per la S.C.) (v. anche: Discuss. alle Assem. Deleg.), 1885, 32, 371 - 1886, 32, 133, 279 - 1938, 117 - 1943, 115 - 1945, 65 (Dei vitalizi) - 1946, 5 Not., 64, 374 (Aumento) - 1947, 588 - 1954, 201;
- Riammissione di, 1934, 680 - 1954, 267;
- Richiamati (v. anche: Guerra 1915-18 [La] ed il C.A.I.), 1937, 131 - 1940, 451 - 1942, 60, 203 - 1944, 3, 33;
- Schedario dei, 1931, 665;
- Situazione dei (Dati riassuntivi sul numero dei Soci, comparsi nella R.M. dopo il 1930 in sostituzione della Statistica dei Soci [Cessata col 1928] e contenente solo dati numerici senza specificazione delle sezioni di appartenenza. v. anche: Relazione annuale e Statistica Soci), 1931, 192, 511, 665 - 1932, 319, 517, 584, 647 - 1933, 54, 112, 168, 224, 279, 340, 400, 456, 512, 572, 692 - 1934, 41, 203, 328 - 1944, 33, 57 - 1945, 25, 35 - 1948, 276 - 1949, 85 - 1950, 86 - 1951, 305 - 1952, 244 - 1953, 167;
- Statistica dei (Suddivisi per sezione), A. 74, 82 - A. 75, 50, 65, 97, 114, 130 - 1882, 95, 132, 165 - 1883, 36, 72, 142 - 1884, 12, 24, 36, 48, 60, 72, 84, 96, 108, 120, 132, 142 - 1885, 149, 156, 372 - 1886, 69, 198, 288, 431 - 1887, 190 - 1888, 30, 190, 432 - 1889, 187, 432 - 1890, 60, 220, 444 - 1891, 206, 330, 430 - 1892, 179, 232, 400 - 1893, 222, 433 - 1894, 32, 212, 469 - 1895, 228 - 1896, 214, 263 - 1897, 231 - 1898, 239, 406 - 1899, 253 - 1900, 224 - 1901, 234 - 1902, 227 - 1903, 242 - 1904, 222 - 1905, 205 - 1906, 228 - 1907, 280 - 1908, 244 - 1909, 246 - 1910, 227 - 1911, 196 - 1912, 189 - 1913, 211, - 1914, 232 - 1915, 224 - 1916, 200 - 1917, 148 - 1918, 143 - 1919, 118 - 1920, 144 - 1921, 65 Cop. - 1922, 105 Cop., 233 Cop. - 1923, 56 Cop., 117 Cop., 212 Cop. - 1924, 20 Cop., 68 Cop., 180 Cop., XVI Cop. - 1925, 28 Cop., 132 Cop. - 1926, X, LXXXIII, CXXVIII - 1927, 178, III - 1928, 206, 354 - (Dal 1929 al 1945 v. Situazione Soci) 1945, 18, 43, 63 - 1948, 47, 92 - 1953, 124 - 1954, 124;
- Studenti (v. anche: Gil, Guf, Sari, Socal), 1944, 3;
- Tesseramento dei (All'O.N.D.), 1931, 507, 508, 650;
- Tessere pei, 1922, 56 Cop. (D'identif. con fot.);
- Vantaggi dei (v. Agevolazioni);
- Venticinquennali, 1901, 235 (Della sez. Torino);
- Vitalizi, 1943, 115 - 1944, 33 (Sospens. dei), 49 (Ripresa dei), 65 (Quota dei) - 1945, 46 - 1946, 64 - 1947, 251 - 1948, 483 (R.M. ai) - 1951, 2 (Id.), 130 (Abbon. dei) - 1952, 202, 402 (Schedario dei).
- Sociali (Gite), v. Singole Sezioni.
- Società Adriatica di elettricità (Impianti idroelettrici nella Venezia Tridentina), - 1949, 58.
- Società alpina « Bertini E. », - 1898, 160 - 1931, 192 (Trasformata in sez. C.A.I.).
- Società alpina Carsia, - 1930, 427.
- Società alpina dei Tatry, v. Club alpino Polacco dei Tatry.
- Società alpina delle Giulie (Fino al 1886 si denominò Società alpinisti Triestini), - 1886, 400 (Nuova denomin.) - 1888, 88 (Atti e memorie) - 1889, 432 - 1890, 352 - 1891, 272 - 1892, 184 - 1894, 100, 111, 176 - 1899, 320 - 1901, 393 - 1907, 427, 548 - 1910, 96 - 1919, 198 (Nuova sez. del C.A.I.) - 1920, 46, 52, 97, 109, 214 - 1921, 63 - 1922, 95, 141, 192, 227, 229 - 1923, 155, 206, 221, 271 - 1924, 85, 88, XV, 293 Cop. - 1925, 24, XV - 1926, 65, CXXIV - 1929, 29, 30.
- Società alpina « Litorale », - 1925, 24.
- Società alpina del Trentino, v. Società alpinisti Tridentini (S.A.T.).
- Società alpina Friulana, - 1884, 33, 38, 79 - 1885, 211 - 1886, 296, 336 - 1887, 320 - 1888, 18, 152 (Catal. bibliot.), 256, 288 - 1889, 32, 272, 336, 425 - 1890, 320, 416 - 1891, 112, 176, 400 - 1892, 146, 152, 264, 360 - 1893, 95, 224 - 1894, 32, 276 - 1895, 255 - 1896, 302, 348 - 1898, 279, 350 - 1900,

- 140 - 1917, 222 - 1920, 152 - 1923, 206 - 1924, XV, 293 Cop. - 1925, III, 23 - 1926, III, LXXIII, XCII, CXXVI - 1927, 100 - 1928, 356 (Si trasforma in sez. di Udine), 427 (Id., saluto del C.A.I.) - 1933, 210 (40° convegno).
- Società alpina Meridionale.* - 1893, 64 (Costituz.), 128 - 1894, 110, 162, 202 - 1895, 21, 49, 64 - 1896, 71, 348 - 1897, 105, 315 - 1898, 198, 317 - 1899, 116 (Si fonde colla sez. Napoli).
- Società alpina operaia « Stoppani A. »* (Lecco). - 1899, 120.
- Società alpina ragazzi Italiani* (Sunt Alpes robur invernium) [Sari]. - 1910, 263 (Costituz.) - 1912, 24, 191, 346, 398 - 1913, 26, 43 (2° Conv. inv.), 54 (Id.), 171, 245, 376 - 1914, 385 - 1915, 29, 30, 114 (4° Conv. inv. e carnevale in Mont.), 124, 247, 286 - 1916, 232 - 1918, 192 - 1919, 118, 196 - 1920, 102 (Decennio della fondaz. e 1000° Socio), 103, 147, 148, 212 - 1922, 95, 205 - 1924, 69 Cop. - 1925, XXXII, LXXIX (4° Accamp.) - 1926, LXIX (Attend.) - 1927, 168 (Itin. alp.), 175 (Id.), 351 - 1944, 21 - 1945, 3, 20 - 1946, 306, 315 - 1947, 367 - 1951, 224.
- Società alpine e alpinistiche straniere*, v. Associazioni alpine e alpinistiche.
- Società Alpinistica Bernina* (Sottos. C.A.I.) [Milano]. - 1948, 47 (Costit.).
- Società Alpinisti Monzesi.* - 1899, 120, 168 - 1927, 351 (Fusione colla sez. Briantea del C.A.I.), 354 (Id.).
- Società Alpinisti Tridentini* (S.A.T.). - A. 74, 85 - 1882, 28, 105, 141, 164 - 1883, 21, 24, 31, 79 - 1884, 18, 38, 66, 79 - 1885, 20, 172, 211 - 1886, 135, 232, 296 - 1887, 128, 224, 320 - 1888, 128, 255, 288 - 1889, 32, 192, 240 - 1890, 160, 224, 320 - 1891, 111, 240, 272 - 1892, 60 (Rif.), 80, 232, 264, 374 (Rif.) - 1893, 128, 224, 384 - 1894, 469 - 1895, 143 - 1896, 209, 216, 349 - 1897, 192, 498 (25° Anniv. fondaz.) - 1899, 291 - 1900, 151, 213 - 1902, 32, 58, 160, 244 - 1903, 273, 281 - 1904, 119, 191 - 1905, 161, 328, 383 - 1906, 297, 311, 486 - 1907, 30, 304, 571 - 1908, 247 - 1909, 383 - 1910, 229 - 1911, 168 - 1914, 257, 293, 296 - 1916, 128, 248, 250, 292 - 1917, 88 - 1919, 120, 198 (Nuova sez. del C.A.I.) - 1920, 97 - 1922, 95, 145 (Cinquant. e XLVI Congr. C.A.I.), 227, 229 - 1923, 207 - 1924, 117 Cop., 159, VI - 1925, 72 Cop. (Nei suoi primi 50 anni di vita), LXXXIII - (Poi, v. sez. di Trento) 1953, 72 (80° Anniv. fond.), 117, 312, (80° anniv. fond.).
- Società Alpinisti Triestini.* - 1883, 45 (Costit.), 93, 116 - 1884, 38, 118 - 1886, 104, 194, 400 (Cambia denom. divenendo: Società alpina delle Giulie).
- Società amici del Paesaggio.* - 1946, 363.
- Società Austriaca per l'Himalaia* (Ö.H.G.). - 1954, 49 (Fondata nel 1953).
- Società Catalana di escursioni*, v. Associació d'excursion Catalana.
- Società concorso forestieri in Trentino.* - 1907, 549.
- Società dei Carpazi.* - 1922, 255.
- Società dei Carpazi di Transilvania.* - 1908, 23.
- Società dei Tatry*, v. Società alpina dei Tatry.
- Società della Grotta dei Dossi.* - 1893, 224, 407.
- Società delle Montagne della Stiria*, v. Steirischer Gebirgsverein.
- Societad Española di Alpinismo*, v. Peñalara.
- Società di Etnografia italiana.* - 1919, 165.
- Società di salvataggio per disgrazie in Mont.*, v. Salvataggi in Mont.
- Società escursionistiche e turistiche*, v. Singoli nominativi. - 1883, 81 - 1901, 196 - 1902, 186.
- Società Escursionisti Gnifelti* [Novara]. - 1899, 120.
- Società Escursionisti Istriani* [M. Maggiore]. - 1920, 112, 248.
- Società Escursionisti Lecchesi* (S.E.I.). - 1899, 120 - 1915, 169 - 1916, 5 - 1925, XLVII - 1929, 58 - 1933, 48 - 1934, 43 - 1935, 328 - 1937, LI - 1938, 283 - 1939, 121 (Si fonde colla sez. Lecco) - 1945, 58 (Ricostit.) - 1947, 63, 64 - 1950, 4 - 1953, 314.
- Società Escursionisti Legnanesi.* - 1920, 86.
- Società Escursionisti Milanesi* (S.E.M.). - 1894, 110 - 1895, 32, 434 - 1899, 494 - 1900, 137 - 1901, 16 - 1905, 204 - 1907, 27, 77, 166, 508 - 1915, 96, 169 - 1922, 229 - 1923, 13 (13° Accamp. soc.) - 1927, 59 (Vademecum gite Mont.) - 1932, 572 (Med. d'oro per Giornata C.A.I.) - 1934, 41, 43 - 1939, 6, 215, 287, 288, 340², 403, 456 - 1940, 173, 452 - 1941, 4, 174 - 1942, 6 (50° Anniv. fond.), 124, 125 (50° Anniv. fond.) - 1943, 101 - 1944, 20, 24, 43, 45, 60 - 1945, 40, 45, 57 - 1946, 6, 16 (Attend. Dolomiti), 127, 253, 373, 374 - 1947, 318, 582 - 1948, 277² - 1949, 18 (Accant. Breuil e V. Fassa), 36 (Id.), 76 (Id.), 127 - 1950, 88, 92 (Accant. Breuil), 100, 112 (Accant. Dolomiti) - 1954, 2, 128.
- Società Escursionisti Ossolani* (S.E.O.). - 1901, 196 - 1905, 124, 165 - 1910, 396 - 1911, 232 - 1920, 111, 1944, 19.
- Società Escursionisti Versigliesi.* - 1947, 179.
- Società francese di pittori di Montagna* [Parigi]. - 1898, 187.
- Società geografica italiana*, v. anche: Bollettino della ecc. - 1903, 151 - 1911, 136 - 1915, 96 - 1916, 300 (E la toponomastica della Venezia Tridentina e Giulia) - 1937, 215 (Sua opera dalla fondaz. ad oggi [1867-1936]) - 1938, 292 (Id.).
- Società geologica italiana*, v. anche: Bollettino della ecc. - 1903, 152.
- Società giovani studenti S. Stanislavo* (Milano). - 1907, 240.
- Società italiana per il progresso delle scienze.* - 1915, 62 - 1917, 209 - 1939, 15 (27° Riunione).
- Società medico-chirurgica Bresciana* (La medicina e chirurgia nello sport dello sci ed alpin.). - 1939, 176.
- Società Mediolanum* (Sezioni alpinistiche). - 1899, 120.
- Società Meteorologica italiana*, v. anche: An-

- nuario meteor. ital., Associaz. Meteorol. ital. e Bollettino Meteorol. ital. - **1887**, 377 (Adunanza sismologica) - **1891**, 123 (25° Anniv. fondaz.), 318 (Id.) - **1922**, 29.
- Società operaia della S.A.T.* (Sosat). - **1922**, 167 - **1931**, 256 (Decennio di fond.) - **1934**, 331 (Coro delle) - **1935**, 450 (Canzoni della) - **1936**, 46 (Canti della Mont.), 290 (Id.) - **1938**, 127, 286, 518 - **1947**, 128 (Coro della).
- S.O.S.A.T.* (Sottos. C.A.I.) [Trento]. - **1945**, 54, 56.
- Società per l'incoraggiamento industria dei forestieri.* - **1884**, 31 (Congresso).
- Società Pietro Micca* (Biella). - **1937**, LIX.
- Società per la protezione delle piante, v. Protezione delle piante.
- Società Polacca dei Tatra, v. *Polskie Towarzystwo*.
- Società «Rododendro»* [Trento]. - **1905**, 230, 270 - **1906**, 58.
- Società sport invernali* [Torino]. - **1906**, 44.
- Società sportiva Gargnano.* - **1907**, 358.
- Società Sportiva Padovana.* - **1907**, 134, 186, 288.
- Società studenti escursionisti* [Bergamo]. - **1907**, 266.
- Società svizzera di albergatori.* - **1882**, 56.
- Società triennale promotrice della Silvicoltura in Italia, v. Bollettino della ecc. ecc.
- Società Valdese di pubblica utilità.* - **1901**, 305 - **1906**, 234.
- Société alpine de Slovenie* [Lubiana]. - **1951**, 49.
- Société de la Flore Valdôtaine.* v. anche: Bulletin de la ecc. - **1923**, 215 - **1948**, 12.
- Société des Alpinistes Dauphinois.* - **1898**, 460 - **1931**, 583.
- Société des Excursionistes Marseillais.* - **1931**, 584.
- Société des excursionistes Tarbais.* - **1903**, 312.
- Société des Grimpeurs des Alpes.* - **1935**, 208 (Annuaire).
- Société des Touristes du Dauphiné* (S.T.D.) [Fondata nel 1875]. - **1882**, 29 - **1883**, 7, 70 - **1884**, 5, 39, 66, 135 - **1885**, 305 - **1886**, 40, 368, 396 (I primi dieci anni) - **1889**, 182 - **1890**, 96 - **1892**, 112 - **1893**, 55, 64, 261, 320 - **1895**, 144, 188 - **1901**, 196 - **1902**, 150 - **1908**, 44, 71 - **1909**, 303 - **1912**, 285 - **1927**, 120 - **1928**, 56 (50° Anniv. fond.) - **1931**, 583.
- Société polonaise de Tatra* [Cracovia]. - **1951**, 49.
- Société Ramond, v. Pyrénéennes explorations.
- Société Russe Montagnard.* - **1901**, 308 (Costituz.).
- Société Vaudoise d'utilité publique, v. Società Valdese di pubbl. utilità.
- SOCIN Maria Pia. - La situazione attuale dei Rifugi dell'Alto Adige, **1951**, 238.
- Socio (Un). - Il C.A.I. all'esposizione di Bologna, **1886**, 131;
- Sull'utilità pratica dei ricoveri alpini, **1888**, 102;
- Le colonie alpine pei fanciulli poveri ed il C.A.I., **1894**, 123.
- Socio (Un) [Della sez. Firenze]. - Le fotografie alpine all'Esposiz. fotografica di Firenze, **1887**, 148;
- Riunione intersezionale al Procinto, **1893**, 231.
- Socio (Un) [Della sez. Milano]. - Il XXV Anniversario della sez. Milano, **1898**, 553.
- Socio (Un) [Della sez. di Roma]. - Le pubblicazioni sezionali, **1892**, 215;
- Il XXV Anniversario della fondazione della sez. Roma, **1898**, 275.
- Socio (Un) [Della sez. Sannita]. - Ai ruderi di Attilia, **1886**, 308.
- SOCIO (Un) PALERMITANO. - La mostra alpina all'Esposizione di Palermo, **1892**, 45.
- Socio (Un vecchio). - Per lo studio delle Alpi italiane, **1917**, 140.
- Socorda (Crepa di), v. Socorda (Pala di).
- Socorda (Pala di). - **1934**, 211, 618*.
- Socorda (P. di). - **1927**, 41* - **1952**, 319*.
- Socront (Campan. di), v. Soteront (Camp. di).
- Sodadura (M.). - **1901**, 350 - **1904**, 17 inv. sci.
- Sodalizi alpini ed alpinistici, v. Associaz. alpine ed alpinistiche.
- Soel (P. di) [Sella]. - **1923**, 166.
- SOELCH Johann. - Die Ostalpen, **1931**, 123.
- Soffiavento (Sella di). - **1911**, 22 - **1912**, 79, 84.
- SOFFIETTI Giuseppe. - All'o.d.g., **1935**, 391.
- Soggettività nelle descrizioni.* - **1911**, 330.
- Soggiorni estivi, v. Singoli toponimi.
- Soggiorno in Montagna* (Influenza del, sull'uomo sano e nell'ammalato). - **1888**, 81.
- Sogli (I) [Piccole Dolomiti]. - **1925**, 223.
- Soglio (M.). - **1895**, 127, 169 - **1900**, 52 - **1908**, 92 inv., 96 inv., 147 inv. - **1909**, 43 inv., 85 inv., 130 inv., 132 inv., 159 inv. - **1929**, 60 (Disgr.).
- Soglio Baffelan-Cornetto. - **1925**, 223, 224.
- Soglio della Favella. - **1925**, 222, 224.
- Soglio dell'Inferno. - **1954**, 47*, 47 (Anticima)*, 47 (Statist. asc. par. N.).
- Soglio Rosso. - **1925**, 223.
- Soi (P.so di). - **1934**, 470, 476.
- Soira (M.) [Eritrea]. - **1954**, 4.
- Soires (C. di). - **1941**, 217.
- Soirococha (Sella) [Ande Perù]. - **1954**, 84.
- Sol (Piz). - **1889**, 423 - **1891**, 366 - **1906**, 26 sci - **1914**, 345.
- Sol (Piz) [Hütte]. - **1916**, 272 - **1928**, 127 - **1932**, 384.
- Solà (P.), v. Soulè (P.).
- Solari (Cerro) [Ande]. - **1950**, 146*.
- SOLARI Giovanni. - Necrologia, **1915**, 222.
- Solaro (M.) [Capri]. - **1939**, 381.
- Soleato (Campan. del). - **1931**, 215*.
- Soleato (M.). - **1886**, 27 - **1889**, 330 - **1897**, 190 - **1915**, 218 - **1917**, 102, 103 - **1931**, 215 - **1934**, 232.
- Solda. - **1892**, 255 (Strada per Gomagoi) - **1918**, 19 - **1919**, 140 (XLIII Congr. C.A.I.) - **1928**, 130, 133 - **1936**, 44 (Scuola sci) - **1940**, 392 (Attend. naz.), 395 (Id.) - **1949**, 18 (24° Attend. Mantovani), 36 (Id.), 76 (Id.) - **1950**, 111 (25° Attend. Mantovani).
- SOLDÀ Gino. - La 1ª sulla parete S.O. della Marmolada, **1937**, 102;
- Med. d'oro al val. atletico, **1937**, LVII;

- Componente sped. ital. K 2, 1954, 81, 438 (Festeggiam.).
- Solda** (Cima di). - 1885, 88 - 1888, 271 - 1889, 109 - 1904, 57 - 1905, 166 - 1908, 97 - 1912, 80 - 1913, 107 - 1936, 30 - 1938, 534 - 1948, 419 - 1952, 319.
- Solda** (C.no di). - 1904, 57 - 1908, 97 - 1912, 80 - 1913, 107² - 1914, 323.
- Solda** (Cresta di). - 1930, 501.
- Solda** (P.so di). - 1895, 282*.
- Solda** (V.) [Lugano], v. Valsolda.
- Soldato** (Cresta del). - 1936, 357.
- Soldini-Montanaro Elisabetta** (Rif.) [A la Lex Blanche]. - 1952, 266 - 1953, 264, 386 - 1954, 169, 235 (Saglio).
- Sole** (Alta e Media V. di) [Sottosez. C.A.I.], - 1941, 115 (Costit.) - 1944, 21.
- Solé** (P.), v. Soulé (P.).
- Sole** (Monti del), v. anche: Ferúe (Gruppo) e Pizzon (Gruppo). - 1914, 150 - 1952, 278 - 1953, 382.
- Sole** (P.so). - 1930, 20 febr. sci.
- Sole** (Piano del) [Clavière]. - 1934, CLI (Funivia con Clavières) - 1936, 369 (Telefer.).
- Solé** (C.), v. Soulé (C.).
- Sole** (V. di). - 1888, 76 - 1889, 111 - 1939, 70 (Studio antropogeog.) - 1940, 345.
- Solega** (P.so dei). - 1889, 110.
- Sole-Malè** (Bassa Val di) [Sottosez. C.A.I.] [Trento]. - 1942, 203 (Costit.) - 1944, 21.
- SOLERO** Pietro. - Prime ascen. invern. nel gr. Gran Paradiso, 1943, 33;
— Storia di Montelet, 1947, 291;
— Nel regno della «Verte» (Sulle Droites e sulle Courtes), 1948, 65.
- Soletti** (Pian). - 1936, 456 (Leggenda di).
- Solhorn**. - 1907, 169 inv.
- Solidarietà alpina** (Premio della) [Ordine del Cardo]. - 1950, 40 (Istituz.) - 1951, 187 - 1953, 262.
- Solignano**. - 1887, 403 (Frana).
- Solimana** [Ande Perù], v. Solimani.
- Solimani** (M.) [Perù]. - 1949, 175 - 1952, 385, 386, 400* - 1953, 168*, 217 - 1954, 58.
- SOLIMBERGO** Dante. - La 1^a ascen. della parete N.E. dell'Arera, 1931, 297.
- Solitaire** (M.) [Canadà]. - 1927, 188*.
- Solna Glava**, v. Aprica (Cima).
- Solo** (Cerro) [Patagonia]. - 1951, 189*.
- Solstein** (Grosser). - 1899, 99 inv.
- Solvaagtind** [Norvegia]. - 1883, 28.
- SOLVAY** Ernesto. - Donatore del Rif. sul Cervino, 1947, 153.
- Solvay** (Rif.) [Cervino]. - 1916, 272 - 1924, XXVIII (Scopi per cui fu costruito) - 1928, 203 - 1947, 151 (Storia e 25 °Anniv.).
- Solvay** (Sottos. C.A.I.) [Livorno], v. Rosignano (Sottosez. C.A.I.).
- Solvini Jelenk**, v. Moncervaro.
- Somale di Braone** (M.). - 1888, 78.
- Somalia**. - 1919, 179 (Esploraz. Duca degli Abruzzi) - 1934, 216 (Crociera commemorativa).
- Somdogna** (Cima). - 1931, 594, 597.
- Somdogna** (Rif. a Sella), v. Grego A. (Rif.).
- Somdogna** (Sella). - 1917, 99 - 1931, 594, 597.
- Sometta** (Gran). - 1888, 315 - 1889, 381 - 1892, 278 - 1895, 352 - 1902, 405 - 1904, 474 - 1907, 213 - 1908, 92, 94 - 1909, 45, 83, 84 inv., 85, 87, 132, 157 - 1910, 87, 115 inv., 117 - 1911, 54 - 1912, 49, 51, 115 - 1913, 49, 107, 202² - 1916, 118, 227 - 1917, 198² - 1922, 232 Cop. - 1933, 630 - 1938, 10 - 1939, 402 sci - 1940, 5.
- SOMIGLIANA** Carlo. - Punta Zumstein, 1891, 300;
— Primi rilievi del Ghiacciaio di Macugnaga, 1917, 65;
— Relazione sull'attività del Comitato glaciologico-italiano, 1922, 15 (Nel 1920-21) - 1924, 138 (Nel 1921-22) - 1931, 101 (Nel 1929).
- Somma** (Gran). - 1888, 268* - 1889, 1* - 1893, 385 - 1905, 404 - 1906, 197, 209 - 1909, 87*, 129 - 1910, 150 - 1913, 231 - 1914, 342 - 1915, 121, 147, 283* - 1916, 160, 226 - 1917, 199 - 1923, 114* - 1939, 335* - 1941, 62.
- Somma** (Gran) [C.]. - 1885, 281 - 1889, 3, 5 - 1893, 389 - 1898, 480 - 1906, 198.
- Somma** (M.), v. anche: Vesuvio. - A. 74, 53 - 1885, 274 (Inv.) - 1899, 104 inv.
- SOMMADOSI** Carlo. - La stazione sperimentale alpina «T. Taramelli» della V. di Fassa, 1952, 177.
- Somma Lombardo** (Sez. C.A.I.). - 1954, 128.
- Sommalombarda** (Sottos. C.A.I.) [Gallarate]. - 1951, 66 (Trasf. in sez.).
- Sommari** dei periodici alpinistici, v. Periodici alpinistici.
- SOMMARIVA** Antonio. - La frana di Lavalle, 1888, 138;
— Necrologio, 1889, 51.
- SOMMARUGA** Pietro. - Disgrazia, 1909, 304;
— Necrol., 1910, 32;
— Ricordo a Macugnaga, 1910, 392;
— Piccozza di, 1911, 248 (Rinvenimento).
- Somme** (Brèche de la) [Delfinato]. - 1952, 392*.
- Somme** (Tête de la). - 1892, 292*
- Sommeiller** (P.). - A. 75, 155 - 1882, 153 - 1884, 119 - 1885, 121, 250, 285 - 1889, 369 - 1894, 221 - 1895, 349 - 1898, 524² - 1900, 413 - 1901, 384 - 1903, 294 - 1904, 372 - 1908, 96, 178² - 1910, 82² (1 inv.), 149, 152 - 1912, 50, 116, 117 - 1913, 76, 201, 230, 231² - 1915, 245 - 1917, 166 - 1941, 167, 233 - 1946, 320 - 1952, 206.
- SOMMIER** Stefano. - Prima asc. inver. del Capo Nord, 1885, 39;
— Sui Lapponi e sui Finlandesi Settentrionali, 1886, 224;
— Al Capo Nord e attraverso la Lapponia e Finlandia, 1886, 224;
— Note varie di botanica, 1890, 188.
- Somprade** (Croda alta di). - 1926, 112* - 1928, 351*.
- Somprade** (Croda di). - 1918, 140.
- Sonadon** (C.). - 1899, 2², 3, 9 - 1903, 337 - 1914, 343 inv. - 1923, 65 - 1930, 16 febr. sci.
- Sonadon** (M.). - 1896, 485 - 1923, 61.
- SONCELLI** G. - Itinerari sciistici della Val Malenco, 1940, 121.

- Soncino** (Sez. C.A.I.). - 1934, 148 (Costit.) - 1937, 83 - 1942, 60 (Sciogl.).
- Sonelino** (C.no). - 1910, 118 inv. - 1913, 232.
- Sonda** (Isole della). - 1914, 386 (Le Mont. delle).
- Sondaggio** (Dispositivo Lindenmann per). - 1935, 64.
- Sondalo**. - 1884, 42 (Spoglio minerale del Comune di).
- Sondalo** (Sottos. C.A.I.) [Sondrio]. - 1945, 47 (Costit.).
- Sonde per valanghe**. - 1943, 37.
- Sondor Choeh** [Caucaso]. - 1935, 592*.
- Sondrio**. - 1885, 134 (Nuova ferr. da Colico), 179 (Id.) - 1896, 178 - 1902, 185 (Ferr. con Tirano).
- Sondrio** (Cima) [Bernina]. - 1929, 87*, 96, 97 - 1932, 337 - 1933, 490 - 1949, 171.
- Sondrio** (Prov.). - 1939, 176 (Guida sciistica della, Credaro), 405 (Id.), 514 (Id.).
- Sondrio** (Sez.). - A. 74, 25 (Guida alla Valtellina) - A. 75, 132 - 1882, 24, 112, 119, 140 - 1884, 24, 102 - 1886, 36 - 1887, 11, 33 - 1893, 64 - 1896, 264, 316, 458, 556 - 1897, 61, 62, 151, 310, 497 - 1898, 448 - 1899, 38 - 1901, 27 - 1902, 28, 194 - 1903, 26, 514 - 1904, 29, 224, 358, 495 - 1905, 30, 89 - 1906, 408, 435 - 1907, 45, 286 - 1908, 58, 311, 330 - 1909, 61 - 1911, 64, 347 - 1912, 61, 300 - 1914, 46, 61, 199 - 1915, 93 - 1916, 96 - 1917, 87 - 1918, 98 - 1919, 34 - 1921, 26 - 1922, 98, 114 (Cinquantesimo), 192 Cop. (Id.), 229 (Id.), 231 (Id.) - 1923, 55 - 1925, LXIII - 1926, XXXV - 1927, 179 - 1929, 69, 130, 147 - 1930, 383, 567 - 1931, 47, 316, 442, 452 - 1933, 684 - 1935, CXXV, 488 - 1936, 465 - 1937, 214, 260, LI, 308 - 1939, 122, 175, 230, 287, 288, 403, 456*, 509 - 1940, 340 - 1943, 101, 103 - 1944, 20, 22*, 24, 43, 51 - 1945, 5, 9, 25, 26, 40, 42, 45 - 1946, 2 Not. - 1948, 229 - 1954, 128.
- Soné** (Col de la). - 1936, 195.
- Songher** (Sass.). - 1910, 118 - 1915, 146 - 1922, 208* - 1926, 92* - 1944, 37*, 38* - 1950, 307 (Disgr.).
- Songling-ko** [Tibet Orient.]. - 1947, 491.
- Songutaehoch** [Caucaso]. - 1935, 592*.
- Sónico**. - 1909, 225.
- Sónico** (M. di) [Baitone], v. Castelletto.
- SONINO** Aldo. - Disgrazia, 1932, 637.
- Sonino Aldo** (Rif.), v. anche: Coldai (Rif.). - 1932, 637 (Nuova denomin. del Rif. Coldai) - 1939, 284 (Riprende la denomin. di Rif. Coldai).
- SONKLAR** Karl. - Due nuove divisioni delle Alpi, 1884, 34; - Necrol., 1885, 12 - 1886, 27.
- SONKLAR** Paolina. - Disgrazia, 1886, 271.
- Sonklar hütte**, v. anche: Spico (Rif. al M.). - 1916, 294, 297 - 1924, 76 (Passa al C.A.I.), poi v.: Spico (Rif. al M.).
- Sonklarspitze**, v. Malavalle (Cima di).
- Sonnbliek** (M.). - 1885, 98 (Osser. Meter.) - 1886, 129 inv., 187 (Oss. meter.), 355 (Id.), 385 - 1887, 409 - 1889, 210 (Disgr.) - 1892, 97 inv. - 1896, 115 inv. - 1897, 58 inv., 139 inv. sci - 1901, 138 sci - 1936, 508 (50° Aniv. dell'osserv.) - 1937, LX (Prog. funiv.) - 1940, 496 (Osserv.) - 1947, 347.
- Sonnenberg**, v. Madone (M.).
- Sonnenhorn**. - 1896, 33.
- SONNIER** Georges. - Meije, 1953, 387.
- Sonnighorn**, v. Bottarello (P.zo).
- Sonnigwichel**. - 1896, 21*.
- Sonntagsberg**. - 1911, 84.
- Sonnwendjoch** (Hinteres). - 1891, 311 (Disgr.).
- Sopra Conella** (Cima). - 1936, 486 sci.
- Sopramonte** (Il) [Sardegna]. - 1948, 253.
- Soprana** (Rocca), v. San Giovanni (Bric.).
- Sopressà** (M.). - 1893, 229.
- Sopressà** (Palon del). - 1893, 229.
- Sora**. - 1940, 458 (Note illustr.).
- SORA** Gennaro. - Decesso, 1950, 59.
- Sora** (Sez. C.A.I.). - 1928, 135 (Costit.) - 1929, 72 - 1931, 256, 450 - 1933, 55 - 1947, 314 (Costit.) - 1954, 128.
- Sora Casera** (Cima). - 1911, 84*, 192*.
- Soranuma-dake** [Giappone]. - 1940, 248.
- SORAPERRA** Raimondo. - Disgrazia e necrol., 1938, 177.
- Sorapis**. - 1882, 29, 94, 109 - 1885, 133, 287 - 1887, 174 - 1888, 226 - 1889, 156, 221 - 1892, 345* - 1893, 204, 340, 378*, 399* - 1894, 47 - 1895, 12 - 1896, 525 - 1897, 393, 473 - 1898, 227 (Sent. e corde) - 1899, 429 - 1900, 330 - 1901, 177 - 1902, 65 - 1904, 161 - 1905, 298 - 1907, 79, 170 - 1909, 85, 155, 311* - 1910, 22, 115 - 1911, 97, 133 - 1918, 138, 140 - 1920, 214 - 1925, 141 (Flora) - 1926, LXXVII - 1928, 65* - 1930, 9 (Re dei Belgi sul), 287* - 1931, 700 - 1933, 610*, 611* - 1934, 595* - 1935, 489 (Disgr.) - 1936, 467 - 1940, 451 - 1941, 88, 291 - 1948, 144, 324, 488 - 1949, 51 - 1950, 38, 47, 233 - 1952, 79, 91, 141, 298.
- Sorapis** (Gruppo). - 1946, 3 - 1947, 9, 12 (Storia), 14 (Id.) - 1949, 51.
- Sorapis** (Rif.), v. Rifugi: Luzzatti C.L. e Pfalz-gauhütte.
- Sorata** (M.) [Ande], v. Illampu.
- Soratte** (M.). - A. 75, 4 - 1882, 5 (Staz. Meteor.), 6 - 1885, 304 (Id.) - 1891, 142 - 1894, 200 - 1899, 148 - 1904, 57 inv. - 1907, 267 - 1909, 154, 393.
- SORAVITO** Oscar. - La Creta Grauzaria, 1951, 250.
- Soravito O.**, e Gilberti C., v. Gilberti e Soravito.
- Soray** (P.co) [Perù]. - 1949, 176.
- Sorba** (V.) [V. Vogna]. - 1922, 85 (I laghetti di).
- Sorda** (Piz). - 1893, 51* - 1924, 173.
- Sorebois** (Corne de). - 1912, 115.
- Soreiller** (Aig.s du). - 1892, 53 (Occid.)*, 292* - 1924, 107 - 1927, 221* (Occid.).
- Soreiller** (Clochetons du Pain de Sucre du). - 1927, 221* - 1927, 221*.
- Sorelle** (C.no) [Sorapis]. - 1939, 55* - 1947, 15, 19, 25*, 26* - 1949, 51.
- Sorelle** (Costa o Coston) [Sorapis]. - 1947, 22, 23, 26 - 1949, 52.
- Sorelle** (Tre) [Sorapis]. - 1930, 291*, 293* - 1931, 5* - 1941, 86 - 1947, 15 (1ª, 2ª, e 3ª),

- 16 (3^a), 22 (1^a e 2^a), 23 (1^a)*², 23 (2^a)*, 23 (3^a)*, 26 (1^a) - 1949, 55 (1^a) - 1952, 396 (2^a).
- Sorelle-Banco** (Gruppo) [Sorapis]. - 1947, 9 (Monogr.), 14 (Storia), 19 - 1949, 51*.
- Soresina** (Sez. C.A.I.). - 1930, 445 - 1931, 63, 442, 452 - 1934, 680 - 1944, 20 - 1945, 25 - 1954, 128.
- Sorgente** (La) [Rivista del Turismo scolastico del T.C.I.], v. anche: Turismo scolastico. - 1917, 22 - 1919, 196 - 1920, 92, 138, 211 - 1922, 30, 95, 141, 192 Cop., 230.
- SORIA** Augusto. - Necrologia, 1935, 156 - 1951, 52, 59 - 1952, 244.
- Soria Dado** (Rif.) [Al Praiet]. - 1954, 136 (Prog.).
- Soria E.** e **Ellena G.**, v. **Ellena e Soria**.
- Soriva** (Buco di). - 1906, 171.
- Sormani** (Rif.) [Palanzone]. - 1945, 12.
- Sorrento**. - 1898, 260 (Rot. con Positano e Amalfi).
- Sort** (C. del). - 1890, 140, 361 - 1891, 23 - 1909, 16 inv.
- Sort** (Denti del). - 1911, 52 (Centr.)*², 52 (Nord)*², 52 (Sud)*.
- Sort** (Testa di). - 1912, 116.
- Sortisch Edoardo** (Torriente) [Sorapis]. - 1947, 24, 26 - 1948, 347* - 1949, 54*, 75*.
- Sosat**, v. Società operaia della S.A.T.
- Sosatino** (Il) [Riv.]. - 1947, 58, 250, 361.
- S.O.S.A.V.** (Sottos. C.A.I.) [Venezia]. - 1939, 340 - 1940, 340 - 1944, 21 - 1946, 254.
- Sossino** (M.). - 1895, 211* - 1913, 142.
- Sota Rustavelli** (M.) [Caucaso]. - 1954, 366.
- Soteront** (Campanile) [o Campan. Dülfer]. - 1927, 41* - 1936, 410*.
- Soto Tera** (Caverna Castel). - 1950, 139 (Esplor.).
- SOTTILE** Nicolao. - Ricordo a Colma di Valduggia, 1893, 152, 305.
- Sottile Nicolao** (Ospizio) [C. Valdobbia]. - 1885, 188 - 1890, 169 - 1893, 152 - 1922, 232 Cop. (Centenario dell') - 1923, 192 (Id.) - 1953, 264 (Restaurato).
- Sottocorona** (P.so di). - 1890, 75.
- SOTTOCORONA** Umberto. - Grotta in onore di, 1923, 223.
- Sottocorona Umberto** (Grotta). - 1926, 71.
- Sottoguda** (Serrai di). - 1902, 245 (Alb.) - 1905, 340.
- Sottoscrizioni**. - Per le cose, v. Singoli argomenti;
- Per le persone, v. Singoli nominativi.
- Sottosezioni** C.A.I. - Costituzione delle (Norme per la), 1931, 189 (In base al Nuovo Statuto) - 1947, 189, 558 - 1948, 92;
- Elenco delle, 1944, 18;
- Indirizzi delle, 1951, 258, 322 - 1952, 202;
- Numero delle, 1948, 276 - 1950, 87;
- Nuove, 1930, 776 - 1931, 192 - 1935, 149 - 1936, 143, 499 - 1943, 52 - 1945, 34, 41, 47, 54 - 1946, 5 Not. - 1947, 314, 362, 557 - 1948, 47, 141, 234, 432² - 1949, 26, 95, 157, 184, 195 - 1950, 100, 101, 106, 220 - 1951, 66, 130 - 1952, 2, 66, 130, 202 - 1953, 136, 258 - 1954, 2, 66, 67, 267;
- Rivista Mensile (Abbonam. alla) per le, 1951, 322;
- Scioglimento di, 1935, 596 - 1936, 499 - 1948, 47, 234 - 1949, 26, 95, 157² - 1950, 100, 101, 106, 218, 220, 274 - 1951, 66, 130, 194 - 1952, 2, 66, 130, 202 - 1953, 136 - 1954, 67, 267;
- Trasformazione in sezioni delle, 1951, 66 - 1954, 267;
- Universitarie, 1944, 7, 18, 22, 23 - 1945, 1, 3 (Regolam., delle), 9, 20, 34.
- Soubeiran** (Serre). - 1933, 208*.
- Soubeiran** (Brèche de Serre). - 1933, 208*.
- Soudorchoch** [Caucaso]. - 1936, XII*.
- Souffi** (Cima del). - 1903, 137 - 1909, 156* - 1911, 121 - 1922, 21 - 1928, 100 - 1939, 88.
- Souffi** (P.so del). - 1904, 47 - 1909, 156*.
- Souffles** (Pic des). - 1891, 60 (Orient.)*, 364 (Id.) - 1892, 53 (Grand)*, 292*.
- Soulà** (P.), v. **Soulé** (P.)
- Soulé** (C.). - 1888, 351 - 1903, 70.
- Soule** (P.). - 1889, 317*, 376* - 1902, 403, - 1903, 70.
- Soule** (Testa del) [o P. Sulà]. - 1890, 361*, 394* - 1900, 320 - 1902, 405 - 1903, 70 - 1904, 232 - 1906, 168, 169 - 1910, 116², 152 - 1911, 53, 85³ (1*), 89*, 90* - 1912, 52, 78, 115, 116 - 1913, 76, 142², 231 - 1915, 85, 122 - 1916, 118, 160, 226, 227 - 1917, 198 - 1920, 204 - 1941, 230.
- Sourees** (Mont aux) [Traswaal]. - 1936, 326* - 1941, 185.
- Soustra** (Rif.). - 1937, 347 (Prog.) - 1940, 21 (Prog.) - 1944, 6 (Ultim.), 24 - 1946, 250 (Ripar.), 319 - 1947, 591, 592 (Ripar.) - 1950, 100 - 1952, 315, 316².
- Souz-Kaja** [Caucaso]. - 1935, 592*.
- Soveltra** (P.zo di). - 1925, 238*².
- Sovrana** (Cima di) [Spluga]. - 1915, 57*, 85*.
- Sov-turist** [Russia]. - 1947, 49.
- Sovrani in Montagna**, v. **Reali in Montagna**.
- Soyjoch**, v. **Soi** (P.so di).
- Sozza** (M.). - 1923, 9.
- Spaccata** (La) [Recoaro]. - 1888, 347.
- Spaccato** (M.). - 1906, 258 (Grotte) - 1917, 111.
- Spada** (Cima), v. **Pelmetto**.
- Spada** (M.) [Gennargentu]. - 1948, 251* inv.*
- Spada** Francesco e **Protti** R., v. **Protti e Spada**.
- Spadolazzo** (P.zo). - 1885, 117 - 1892, 281, 313 - 1902, 18 - 1903, 285 - 1912, 49, 115.
- Spagna**. - 1941, 196.
- SPAGNOLI** Giovanni. - Disgrazia, 1934, 690.
- Spagnoli** (Testa degli). - 1928, 105.
- Spähhorn**, v. **Antigine** (P.zo Ovest d').
- Spähhorn** (Pass). - 1896, 471.
- Spalato** (Sez. C.A.I.). - 1942, 60 (Costituz.).
- Spalavera** (M.). - 1891, 221, 287.
- Spalla** (M.). - 1917, 110.
- SPALLEK** Zdenko. - Disgrazia, 1891, 311.
- Spallone** (M.) [Apuane]. - 1951, 229.
- Spallone** (Torre dello) [Sassolungo]. - 1933, 39*.
- Spalmo** (Cime di Lago), v. **Lago Spalmo**.
- Spalti di Toro**, v. **Toro** (Spalti di).

- SPANIOL Renato.** - L'assicurazione volontaria dei custodi dei Rifugi, **1954**, 38.
- SPANNA Orazio.** - Questione etimologica, **A. 74**, 28;
- Rimella ed il M. Capio, **A. 74**, 72;
- Commemorazione di Agodino Pio Celestino, **A. 75**, 2;
- Recensione di scritti di Giuseppe Corona, **A. 75**, 56;
- La via carrozzabile al Mottarone, **1884**, 100;
- Rimboschimento nel distretto della sez. Verbano, **1885**, 182;
- Da Cumiana a Pinasca, **1886**, 345;
- Necrologia, **1892**, 137.
- SPANNAGEL Rudolf.** - Disgrazia, **1904**, 438.
- Spanna Orazio** (Rif.) [Al Bec d'Ovaga]. - **1892**, 286 - **1894**, 365 - **1903**, 273 (Serv. ost.) - **1917**, 214 - **1944**, 24 - **1945**, 35 (Distr.) - **1947**, 588 - **1948**, 47 (Vendita all'A.N.A.) - **1952**, 310.
- Spännhort.** - **1886**, 153 (Gross e Klein) - **1888**, 283 (Id.) - **1889**, 397 (Gross) - **1898**, 102 (Klein) inv. - **1900**, 439 - **1904**, 17 (Gross) inv. sci - **1905**, 18 (Gross) - **1906**, 18 (Id.), 126 (Id.) - **1907**, 80 (Klein) - **1908**, 310 (Panor. dallo) - **1910**, 118 (Gr. e Klein) - **1914**, 342 (Gross) - **1928**, 126 (Id.), 130 (Id.).
- Spännörterjoch.** - **1904**, 430.
- Spännort hütte.** - **1882**, 92 - **1888**, 110, 283.
- Sparafeld** (Gesäuse). - **1898**, 141 - **1946**, 368* - **1952**, 88, 89, 94 inv.
- Sparafeld finger.** - **1951**, 128 inv.*
- Sparavera** (M.) [Prealpi Bergam.]. - **1901**, 215 - **1905**, 145 inv.
- Sparavier** (M.) [Lessini]. - **1909**, 368 - **1915**, 285 - **1920**, 109 - **1926**, 133.
- Sparrenhorn.** - **1895**, 439 (Disgr.).
- Sparhorn.** - **1910**, 116.
- Sparvieri** (Cima) [Venoste]. - **1940**, 514.
- Spassato** (Bocch. di) [Ligoncio]. v. Arnasca (Bocch. Occid.).
- Spatola** « Bernina » (Per sci). - **1936**, XI.
- Spazzaneve** (Gh). - **1934**, 665.
- Spé** (Cima o Croda). - **1891**, 416, 417 - **1908**, 137*, 140* - **1948**, 144.
- Spearpoint** (M.) [Nuova Zelanda]. - **1935**, 480*.
- Spekkarspitze.** - **1912**, 113.
- Specola** (La) [Fumante]. - **1925**, 227, 243.
- Spedizioni extraeuropee.** Questa voce non comprende tutte le spedizioni extraeuropee di cui è stato fatto largo cenno nella R.M., ma solo quelle che, nella Rivista stessa, hanno formato oggetto di particolare menzione con questa voce, il che ha inizio nel 1928. Un quadro completo di tutte le ascensioni o spedizioni, compiute fuori delle Alpi ed Appennini, si potrà avere consultando, a partire dal 1901, gli indici annuali della R. M. i quali, dall'anno predetto, riportano, in elenco a parte, le citazioni dei toponimi extra Alpi ed Appennini. Prima del 1900, essendo unici gli indici annuali dei toponimi, occorrerà necessariamente fare le ricerche dei singoli toponimi nell'Indice Generale. - **1928**, 175 - **1929**, 307 (Elenco delle guide del Consorzio Alpi Occid. che parteciparono a), 358 - **1934**, 341 (Consegna med. del C.A.I. a reduci da), 566 - **1935**, 186, 375, 429, 480, CXXV, 543, 589, 644 - **1936**, XII, 37, 90, 237, 496 - **1937**, 76, 126, XXV, 209, 302 - **1938**, 43, 98, 125, 318, 516 - **1939**, 12, 70, 126, 178, 238, 294, 344, 460, 516 - **1940**, 14, 181, 351, 391, 462 - **1942**, 64, 217 (Al Musco Naz. Mont.) - **1946**, 188 (Fondaz. svizz. per le) - **1951**, 35 (Nel 1950), 103 (Id.) - **1952**, 48, 165, 219, 302, 385, 388, 398 - **1953**, 39, 49, 50, 82, 106, 148, 158, 166, 176, 224, 242, 302, 308, 328 - **1954**, 49, 50, 51, 108, 182, 240, 292.
- Spedone** (M.). - **1909**, 431.
- Speichstock.** - **1906**, 126.
- Speickboden.** v. Spico (M.).
- Speikkogel** (Stiria). - **1912**, 49.
- Speke** (M.) [Africa]. - **1938**, 295 (P. Vittorio Emanuele).
- Speleo Club Sucai.** - **1924**, 160 (Costit.).
- Speleologia**, v. anche: Congressi di speleologia. Gruppi Grotte e la Riv. « Spelunca ». - Generale (In), **1904**, 135, 137, 182, 219, 246, 253, 354, 417 - **1949**, 21, 29, 89 - **1950**, 133, 135, 154, 270, 276 - **1951**, 10, 59, 188, 246, 266 - **1952**, 8, 35, 105, 223 - **1953**, 117, 122, 250, 367, 387 - **1954**, 58, 250;
- Grandi profondità (A), **1947**, 75;
- Mostra di, **1932**, 582;
- Rassegna di, **1953**, 230;
- Società di, **1895**, 23 (Parigi).
- Speleologia** (Dall'alpinismo sidereo alla). - **1946**, 114.
- Spellanzone Corrado** (Cima) [Duranno]. - **1931**, 569*.
- Spelunca** (Bulletin de la Société de Spéléologie). - **1896**, 165.
- SPENCER CHAPMAN F.** - The ascent of Cholmohari, **1939**, 348.
- Spencer** (M.) [Columbia Britann.]. - **1935**, 430.
- SPENDER M.** - The Shaksgam Expedition, **1939**, 347.
- SPERA Aurelio.** - Dell'alpinismo come arte, **1951**, 19.
- Spera** (Testa della). - **1909**, 45*.
- Speranza** (C.) [Disgrazia]. - **1916**, 182*.
- Speranza** (C.) [Ovarda]. - **1892**, 309 - **1894**, 321, 428 - **1916**, 70, 71, 74.
- Speranza** (P.so della) [Disgrazia]. v. Pioda (Sella di M.).
- Speranza** (P.co della) [Disgrazia]. - v. Pioda (M.).
- Speranza** (P.) [Ovarda]. - **1917**, 198*.
- Sperella** (Vetta). - **1902**, 242*, 261 - **1903**, 14*, 21*, 224*.
- Sperti S. e Angelini V.**, v. Angelini e Sperti S.
- SPERTI Vittorio e VINANTI Feliciano.** - Due giorni fra le Dolomiti, **1892**, 299.
- Spettatore del Vesuvio e dei Campi Flegrei** (Lo.). - **1889**, 59.
- Spezia**, v. La Spezia.
- SPEZIA Giorgio.** - Sul berillo di Craveggia e sul gneiss di Beura, **1882**, 120;

- Ascensione alla Cima di Jazzi dal vers. ital., A. 74, 148;
- Carta itineraria delle Valli dell'Ossola, 1889, 216;
- Pro Cascata del Toce, 1906, 57;
- Necrol., 1912, 27;
- Onoranze, 1912, 349.
- SPEZZOTTI G.B.** - Le Dolomiti Pesarine, 1928, 260.
- Sphinx** [Sikkim]. - 1937, 126*.
- Sphinx** (De Valsorey), v. Valsorey (Sphinx de).
- Spica** (Croda) [Venoste]. - 1940, 514.
- Spica** (Rif. Marino) [Antignano]. - 1947, 509.
- Spica** (Sottosez. C.A.I.) [Livorno]. - 1943, 4 (Costit.), 103 - 1944, 19 - 1947, 412, 509*, 1948, 236 - 1950, 317.
- Spieh** (Bec) - 1909, 45 inv.
- Spieh** (P. Pian). - 1912, 116.
- Spieù** (M.) [Corsica]. - 1929, 296*².
- Spieiza** (M.). - 1931, 206.
- Spico** (M.). - 1887, 95.
- Spico** (M.) [Rif. di], v. anche: Sonklarhütte. - 1924, 76 - 1950, 247 (Abband.) - 1951, 238 (Id.).
- Spidel** (C. de). - 1896, 115 inv.
- Spiegelkogel**. - 1892, 256 (Disgr.) - 1913, 108 - 1942, 99 (Hintere), 100 (Id.).
- Spignas** (Piz), v. Bellavista Orient. (Piz).
- Spigolo** (Cima dello). - 1890, 29* - 1893, 334.
- Spik** (M.). - 1930, 151*, 501.
- Spilimbergo** (Sottos. C.A.I.) [Pordenone]. - 1944, 20 - 1945, 40 (Ricostit.).
- Spilka** (M.). - 1917, 53.
- Spillgärten**. - 1907, 116, 169.
- Spillo** (Poggio allo). - 1899, 189.
- SPINA R.A.** - Dopo il Congresso di Palermo, 1892, 153.
- Spinale** (Rif.). - 1948, 124.
- Spina Rossa** (Forc. di). - 1925, 123 sci - 1935 582.
- SPINDLER W. e VOELK W.** - Guida del Wettersteingebirge (Due Vol.), 1951, 173.
- Spino** (M.). - 1915, 121*.
- SPINOTTI Riccardo**. - Disgrazia, 1930, 151 - 1933, 387.
- Spinotti Riccardo** (Sentiero) [Coglians]. - 1934, 206 - 1950, 44.
- Spinotti Riccardo** (Torre) [Cridola]. - 1931, 567* - 1933, 390 - 1951, 261 inv.* - 328* - 1954, 81*.
- Spionaggio e alpinismo**. - 1886, 360.
- Spippola** (Grotta della). - 1933, 383.
- Spiriti** (P. degli) [Cadini di Misurina]. - 1944, 55*.
- Spiriti** (P. degli) [Ortles]. - 1897, 306 - 1909, 156² - 1911, 58 inv. - 1913, 138 - 1928, 394 sci - 1939, 10, 79, 361*, 509 - 1940, 147 - 1947, 607.
- Spiritualità della Montagna**. - 1936, 81 - 1952, 84.
- SPIRO Luigi**. - Les devoirs du chef de course en Montagne, 1914, 295;
- Guides alpines, 1928, 129 - 1929, 311;
- La guida alpina (Trad. ital.), 1931, 646.
- Spitalieri** di Cessole V., v. Di Cessole.
- Spitz** (M.) [Sette Comuni]. - 1907, 470, 540 - 1908, 176.
- Spitzalpelstock**. - 1906, 126 (Vorder) sci.
- Spitzberg**. - 1895, 179, 362 - 1897, 406 (The first Crossing of, Conway), 460 - 1898, 152 - 1900, 26 - 1904, 159 - 1906, 25 - 1907, 116 - 1910, 127 - 1928, 132, 133 - 1933, 618 - 1934, 635 - 1939, 178 - 1941, 196 - 1954, 50 (Sped. austr.-svedese), 59, 316, 327 (Film).
- Spitzberg** (Gottardo). - 1910, 117 inv. sci².
- Spitzeflu**. - 1907, 116.
- Spitzkofl** (Braies), v. Punta (M.).
- Spitzliberg**. - 1890, 208 (Disgr.).
- Spitzmeilen**. - 1906, 179 (Rif. per sciatori)³ - 1916, 226.
- Spiz** [Prampfer], v. Spiz di Mezzodi.
- Spiz** (M.) [Agordo]. - 1898, 212 (Caduta del [1771]) - 1927, 87 (Id.).
- Spiz d'Agner** (N. e S.), v. Agner (Spiz d').
- Spiz di Mezzodi** [Prampfer]. - 1893, 205 (Nord)* - 1894, 439 (Id.)* - 1895, 221 (Segnav.), 230* - 1896, 109 (2^a asc.) - 1928, 349 (Est)*, 349 (Mary)*, 349 (Di Mezzo)*, 349 (Nord Est)* - 1929, 35 (Nord Ovest)*, 35 (Sud)* - 1934, 486 (Piccolo)*.
- Spiz Gallina**, v. Gallina (Spiz).
- Spiz Piccolo** (Agner), v. Piccolo (Spiz).
- Spuga**. - 1896, 304 (Serv. vett.) - 1897, 264 (Id.) - 1905, 89 inv. sci - 1907, 83 inv. - 1908, 134.
- Spuga** (M.). - 1883, 38 - 1885, 89 - 1887, 287 - 1901, 353 - 1902, 361 - 1905, 115* - 1914, 289 inv. sci - 1915, 120 in. sci - 1916, 118 inv. sci - 1924, 234 - 1950, 175, 180.
- Spuga** (P.so dello). - 1915, 60 inv., 84 inv. sci. 120 inv. sci - 1928, 130 - 1930, 9 febr. (Dal Picc. S. Bernardo al, in sci).
- Spuga** (Regione dello). - 1925, 16 (Esempio di un piano regolatore fra Rif. alpini).
- Spuga** (V. dello). - 1935, 330 (Monogr. De Simoni).
- Spugenhorn** (2888). - 1896, 22*.
- Spoleto**. - 1882, 158 (Cave di lignite).
- Spoleto** (Sez. C.A.I.). - 1884, 11 (Costit.).
- Spoleto** (Sottosez. C.A.I.). - 1941, 115 (Costit.) - 1944, 20.
- Spondone** (M.). - 1917, 205.
- Spopolamento della Montagna**, v. anche: Montagna (Problema della). - 1927, 262, 325 - 1928, 45, 162, 336, 407, 413 - 1930, 163, 400, 404, 509, 627, 778 - 1931, 105, 237, 342, 706 - 1932, 330, 431 - 1934, 105, 400 - 1935, 214, 393, 394, 475, 494 - 1936, 286, 373 - 1938, 180, 519 - 1939, 15, 67², 290, 350* - 1940, 9 - 1941, 8, 12 - 1954, 250 (E' in regresso?).
- Spora** (Crozzon della). - 1952, 179.
- Spora** (Malga). - 1952, 178 (Rif.).
- Sporn** (M.) [Pamir]. - 1936, 40*.
- SPORREN E.** - Disgrazia, 1934, 334.
- SPÖRRI**. - Disgrazia, 1907, 364.
- Sport**. - Affanno (L') negli, 1935, LXV;
- Almanacco dello, 1914, 60;
- Alpinismo (L') è uno?, 1926, 145;
- Alpino (Manuale dello), 1882, 164 (Meurer);
- Alpino invernale, 1905, 401 - 1906, 44;
- Civiltà e, 1910, 242, 258;
- Corpo Umano (Il) e lo, 1935, CLIII;
- Evoluzione e (In alpinismo), 1910, 183;

- Invernale:
 — Alpigiani (Gli) e lo, **1947**, 177;
 — Sviluppo dello, **1903**, 432;
 — Tubercolosi polmonare e, **1936**, LXXI;
 — Visti dal medico, **1950**, 258;
 — Medicina (La) dello, **1936**, LXXII;
 — Mostra Nazion. dello (Milano), **1935**, 95², 216, 540;
 — Rassegna retrospettiva dello, **1947**, 554.
Sport (Il libro dello). - **1928**, 57 (L. Ferretti).
Sport Club Ampezzo. - **1903**, 152 (Costituz.).
Sport d'Hiver (Riv.), v. Ski-sport d'Hiver.
Sport fascista (Riv.). - **1931**, 438 - **1932**, 769 - **1934**, 47, 108, 153, 213, 266, 335, 403, 517, 576, 634 - **1935**, 105, 212, 268, 335, 445, 499, 556, 608 - **1936**, 100, 148, 199, 288, 510 - **1937**, XII, 133, XXVI, 214, XLIII, LII, LXV, LXXXII - **1938**, 12, 71, 124, 234, 290, 345, 516 - **1939**, 12, 68, 123, 178, 233, 290, 405, 514.
Sportliche Rundschau. - **1888**, 285, 333.
Sporhytte [Norvegia]. - **1937**, 19 inv. sci.
Sport illustrato (Lo). - **1882**, 120 - **1883**, 11 - **1884**, 23, 35, 46, 57, 71, 108.
Sport internazionale (Riv.). - **1896**, 77, 457.
Sport invernali (Notiziario Fisi), v. Fisi.
 Spragna (P.so di), v. Lavinal dell'orso (Forc.).
 Spragna (Rif. alla), v. Mazzeni D. (Rif.).
Spragna (V.). - **1931**, 597.
 SPRANGER G. A. - Montagne artificiali nella Mesopotamia, **1936**, 391.
 Spranje Thurm, v. Codis (Cima de lis).
 Sprecher F.W. ed Eggerling C., v. Eggerling e Sprecher.
 SPRING Bob and Ira. - High Adventure, **1954**, 58.
 SPRINGENSCHMID Karl. - Am Seil vom Stabeler Much, **1953**, 319.
 Sprit (Cima dei) [Croda Grande], v. Campo (Sasso di).
Sprit (Forc.) [Agner]. - **1911**, 206.
Spritzkarspitz [Karwendel]. - **1886**, 165.
Spruggio (Pala di). - **1936**, 488 sci.
 SPURGAZZI G.M. - Château des Dames (Inv.), **1890**, 72.
 SQUINABOL-FURLANI. - Venezia Giulia (Collezioni «La Patria»), **1929**, 62.
 Squinabol S. e Issel A., v. Issel e Squinabol S.,
Squire (M.) [Columbia Britan.]. - **1935**, 644*.
 SQUITIERI M. - Cenni geofisici dei Campi Flegrei, **1937**, LII.
 Sravnik (V. Trenta). - **1931**, 204.
 Srebernjak. - **1931**, 202.
 Sri Kailas (Garhwal). - **1939**, 178*, 495* - **1949**, 81* - **1951**, 285*.
Srinigar [Karakorum]. - **1910**, 7 (Suppl. n. 1), 39 (Id.).
 Sruors. - **1896**, 533 (P. Ovest).
 Stabeler (Torre), v. Vaolet (Torri di).
Stabiata (M.). - **1908**, 135, 328.
 STABILE RENZO. - Disgrazia, **1951**, 378 - **1952**, 55;
 — Necrol., **1952**, 55.
 Stabilimenti termali, v. Singoli toponimi.
Stabio (Cresta di). - **1910**, 162 inv. - **1911**, 51 inv. sci, 54 inv., 86 inv., 119, 122 inv. sci - **1915**, 121*, 282, 369*.
Stabio (C.ni di). - **1911**, 123*.
 STACH rev. - Disgrazia, **1889**, 326.
Stadelstein (Stiria). - **1912**, 49.
Stafelberg (Clog). - **1911**, 213 - **1931**, 401.
Staffetta. - Alpina (Gioco per alpinisti), **1944**, 69;
 — Alpina del vallo Littorio, **1943**, 41;
 — Gigante (Delle Alpi), **1941**, 292 - **1942**, 6, 44;
 — Sciistica (Delle Truppe alpine), 1929, 217.
Stagione Trentina (Agevolazioni per la). - **1926**, LVIII, LXIX, LXXXVI.
 STAGNO Emilio. - Un referendum, **1931**, 624.:
 — Per una scala italiana delle difficoltà, **1933**, 441;
 — Necrologia di Antonio Frisoni, **1941**, 61.
Stagno (M. di). - **1912**, 123 inv.
 STAHLING J. C. - Disgrazia, **1902**, 285.
Stairease [Karakorum]. - **1910**, 27 (Suppl. n. 1), 30 (Id.).
Stairease (Peak) [Karakorum]. - **1940**, 479 - **1949**, 6 (Fot. Sella) - **1954**, 49.
Stairs (P.) [Ruvenzori]. - **1907**, 9*.
Stak (Gh. di) [Karakorum]. - **1954**, 16 (Avanzata eccezion. del), 17 (Id.), 18 (Id.), 424.
Stak (Regione di) [Karakorum]. - **1954**, 424, 426.
Stak (V.) [Karakorum]. - **1954**, 16, 410.
Stak-La [Karakorum]. - **1954**, 17.
Staldhorn. - **1910**, 153 - **1911**, 85 - **1914**, 321 - **1937**, LXIV (Disgr.).
Stalin (Picco) [Pamir]. - **1934**, 513 - **1935**, 379*, 443, 494 - **1936**, 40 - **1937**, 304 - **1943**, 36 - **1947**, 127 - **1948**, 150, 152, 155 - **1950**, 280 - **1951**, 36 - **1952**, 281 - **1954**, 108.
Stalla (Forc. di). - **1939**, 269.
 Stallata (Biv. in V.), v. Cadore (Biv. Battaglione).
Stallata (Forc.). - **1932**, 89.
Stallata (Forc. Piccola di). - **1954**, 184*.
Stallata (Guglie di). - **1915**, 281 (1^a e 2^a)* - **1928**, 351 (1^a, 2^a, 3^a e 4^a) - **1940**, 111 (1^a)*.
Stallata (Cadin di Val.). - **1913**, 107.
Stalle (Buon governo delle). - **1882**, 7 (Premio pel).
Stalle (P.so di). - **1933**, 613 - **1939**, 323.
Stallone (M.). - **1939**, 322 - **1940**, 514.
Stambecco v. anche: Gran Paradiso (Parco del). - **1885**, 67 (E valanghe) - **1887**, 154 (Id.) - **1888**, 17 (Nelle A. Graie), 54 (Nelle A. Giulie) - **1891**, 396 - **1894**, 415 - **1902**, 366 - **1903**, 500 - **1907**, 86 (Ricerche attorno allo) - **1908**, 154 (Nelle Alpi Graie) - **1914**, 259 - **1951**, 386, 386 (Nella zona di Berchtesgaden), 386 (In Svizzera), 392 (Id.) - **1952**, 192 (Id.).
 STAMMBERGER ... - Disgrazia, **1893**, 303.
Stammerspitze (Zuort). - **1882**, 23 - **1885**, 27* - **1886**, 127* - **1917**, 199.
Stanley (M.) [Africa]. - **1938**, 295 (P. Alessandra).
Stampa (La) e l'alpinismo, v. anche: Giornali. - **1886**, 120 - **1912**, 303.
 STAMPINI Ettore. - Epigrafe in onore ai Caduti del 1915-18, **1917**, 41.
Stana alta (Rif.) [Rumenia]. - **1940**, 511.
Stange (P.zo). - **1894**, 323.
Stanle (Rif.), v. anche: Deschmann haus. - **1924**, 121 (Caverna), 122 - **1929**, 33.

- Stanley** (Gruppo) [Africa]. - 1939, 12*.
- Stansenhorn**. - 1894, 165 (Ferr.) - 1916, 226.
- STANZANI** Leo. - Disgrazia, 1934, 690.
- STARACE** Achille. - Incidente al Col Sestrières, 1935, 95.
- Stargazer** (M.) [Nuova Zelanda]. - 1937, 35*.
- Staro**. - 1897, 260 (Alb.).
- STARRKING** Thomas. - The White Hills (Le Montagne bianche), 1888, 227.
- Statistica** (e). - Alpinismo e, 1893, 9;
- Ascensioni di notevole import. alpin. (Di), 1951, 38, 74, 132, 197 - 1952, 21, 390, 393;
- Congressi C.A.I. (Dei), 1934, 96 - 1935, 150;
- Disgrazie (Delle), v. Disgrazie;
- Frequentazione dei Rifugi (Della), v. Rifugi;
- Ghiacciai (Dei), v. Ghiacciai;
- Prime ascensioni nelle Alpi Occid. (Delle) (Vaccarone), 1890, 182;
- Sezioni (Delle), v. Sezioni (Elenco delle) e Statistica Soci;
- Soci (Dei), v. Soci (Statistica dei).
- Stati Uniti**. - 1935, 106 (Parchi nazion. degli) - 1936, 380 (Due nuovi parchi nazion.) - 1940, 182 (Parchi naz. degli) - 1950, 37 (Lo sci negli).
- Statuto del C.A.I.**, v. anche: Atti e Comunicati ufficiali (Assemblee Delegati) e Club Alpino Italiano (Statuto del). - A. 75, 33 (Progetto riforma), 145 (Relaz. commiss.), 161 (Ai Soci) - 1882, 11 (Conclusioni commiss.), 35 (Votazione), 71 (Esito votaz.) - 1886, 279 (Aggiunta art. 5, Soci aggregati), 333 (Votaz. modif. art. 5), 367 (Esito votaz.), 399 (Commiss. per riforme allo), 425 (Relaz. della Commiss.) - 1887, 26 (Id.), 34 (Votazione per aggiunte art. 8 e 24), 64 (Esito votaz.), 68 (Consideraz.) - 1896, 552 (Modif. art. 5° e 13°), 555 - 1897, 68 (Id.) - 1898, 77 (Modif. art. 16), 120 (Id.), 154 (Id.) - 1899, 512 (Riforma dello) - 1900, 265 (Relaz. Commiss. e nuovo Statuto proposto), 350 (Art. 25) - 1901, 70 (Schede pel referendum votaz.), 101 (Votaz. per modif. Statuto vigente e proposto), 156 (Chiarimenti sulla votaz.), 190 (Risultato votaz. approvato nuovo statuto) - 1902, supplem. al n. 1 (Nuovo Statuto e regolamento) - 1912, 309 (Proposta modifiche), 310 (Id.) - 1913, 118 (Id.), 245 (Votaz.) - 1920, 141 (Proposta modif.), 243 (Id.) - 1921, 28 (Testo modifiche e referendum), 58 (Esito referendum, non approvate modif.) - 1922, 33 (Modifiche), 49 (Testo nuove modif. e nuovo referend.), 53 (Esito votaz. approvate modif.) - 1925, XXXVII (Proposte modif. e nomina Commiss.) - 1926, XXXVI (Testo modifiche e referendum proposto), XXXVIII (Relaz. Commiss.), LXXXV (Esito referendum), XCIX (Id.) - 1931, 188 (Nuovo Statuto: abolizione Assemblea Delegati, nomina delle cariche dall'alto e non più elettive ecc.), 667 - 1935, 400 - 1937, 172 (Modifiche), 212 (Id.) - 1938, 117 (modif. art. 12 e 13; specie dei Soci) - 1939, 398 (Modif. art. 12, ebrei) - 1941, 172 (Nuovo Statuto) - 1943, 97 (Nuovo Statuto in sostituz. del vigente in regime fascista), 99 - 1945, 45 (Decaduto lo Statuto 1941, e richiamato in vigore quello « 1926 ») - 1946, 3 Not. (Id.), 4 Not. (Commiss. pel nuovo), 123 (Id.), 128 (Id.) - 1947, 121 (Discuss.), 251 (Approvazione nuovo Statuto) - 1952, 2 (Commiss. per revisione del), 130, 250 - 1953, 6 (Discuss. proposte), 58 (Approvazione modifiche), 173 (Revisione dello), 198 (Modif. art. 42), 326 (Commiss. per revisione) - 1954, 256 (Modifica art. 42 riguard. il C.A.A.I.).
- Stätzerhorn**. - 1908, 180 inv. sci - 1909, 86 inv.
- Stavel** (Cima). - 1892, 164.
- Stável** (Rif. in V.), v. Denza F. (Rif.).
- Stavelatseh** (Piz). - 1910, 116.
- Stavello** (Bocch. di). - 1938, 321.
- Stavello** (P.zo). - 1886, 211.
- Stazione alpina al Monte dei Cappuccini (Torino), v. Cappuccini (Monte dei).
- Stazione biologica permanente**. - 1951, 266 (Grotta Pertosa).
- Stazione sperimentale alpina « T. Taramelli »**. - 1952, 177.
- Stazione Universitaria del C.A.I.** (Sucaì), pei Congressi v. Congressi Sucaì. - 1906, 65, 110, 144, 185, 232, 245, 275, 308, 339, 355, 389, 462, 491 - 1907, 26, 46, 91, 92 (Inno), 134, 194, 235, 280, 326, 368, 423, 517, 520, 565 - 1908, 17, 41, 59, 72, 111, 145, 159, 186, 206, 224, 245, 261, 277, 312, 446 - 1909, 18, 31, 53, 55, 62, 94, 136, 144, 166, 202, 207, 247, 329, 417, 431, 438 - 1910, 24, 40, 128, 228, 358, 367 (Istituz. dei Seniores), 394, 401 - 1911, 24 (3° Conv. inv.), 27, 31, 92, 117 (Accamp. Valnontey), 160, 168, 224, 231, 306, 336, 347, 374 - 1912, 10, 87, 123, 220, 224, 323 (Accanton. inv. Ponte di Legno) - 1913, 32, 80, 87, 120, 145, 148, 150, 165, 182, 206, 216, 242, 334, 339, 342, 382, 397 - 1914, 31, 164, 191, 199, 229, 256, 297, 384, 390, 392 - 1915, 20, 30, 60, 64, 88, 96, 124, 130, 142, 155, 185, 243, 247, 256, 260, 285, 287, 341 - 1917, 84 - 1920, 46, 53, 150, 151, 214 - 1921, 14, 26, 51, 53, 96 - 1922, 145 Cop., 229 (Che cosa, è la?) - 1923, 76², 76 Cop. (Bibliot.), 96 Cop. (Bibliot.), 116 Cop. (Bibliot.), 116, 144 Cop. (Bibliot.), 172 Cop. (Bibliot.), 192 Cop. (Bibliot.), 193 Cop. (Bibliot.), 213, Cop. (Bibliot.), 233 Cop. (Bibliot.), 270, 272 Cop. (Bibliot.) - 1924, 41 (Questione della), 159, 160, VI (Questione della), XVI (Id.) - 1925, 23, XIII (Questione della), XXV, XXXIV (Questione della), XLI (Tessere), XLIX (Diffida della S.C.) - 1927, 224 (Definiz. della questione) - 1928, 429 - 1929, 72 - 1930, 62 febr. (Entra a far parte dei Guf), 190, 582, 646 - 1945, 1 (Ricostituz.), 3, 20, 26, 29, 34 (Soggiorn. alp. Cogne), 39 (Id.), 54, 59 (1° Congr. nazion.), 59 (Giornale delle attività delle), 60 (Conv. Cevedale), 60 (Attend. Macugnaga) - 1946,

- 2 Not., 3 Not., 5 Not., 255, 374 - 1947, 362, 367 - 1948, 47, 190, 278, 370, 384 - 1949, 89 - 1950, 88², 101, 218 - 1951, 56 (Itin. alp.), 59, 183 (Accant. Austria) - 1952, 211, 245 - 1953, 42, 170, 314 - 1954, 120, 136, 167, 168.
- Stazione Universitaria della S.A.T.* (Susat). - 1919, 120 - 1920, 54 - 1926, VII - 1929, 166 - 1945, 54 (Sottosez. C.A.I.).
- Stazioni alpine, v. Singoli toponimi.
- Stazioni di soccorso in Montagna, v. Soccorsi in Mont.
- Stazioni estive, v. Alberghi e Soggiorni.
- Stazioni invernali.* - 1903, 432 (Alpine, in Italia) - 1904, 8 - 1905, 162, 401 - 1906, 44 (Inauguraz. prima staz. ital.).
- Stazioni Meteorologiche,* v. anche: Osservatori meteorol. - 1882, 54 (Elenco), 56 - 1883, 127 - 1884, 94 - 1885, 77, 98, 131 - 1886, 62, 187, 355 - 1887, 152, 216, 403 - 1888, 36, 51 (Statistica) - 1890, 115 - 1891, 97.
- Stazioni preistoriche.* - 1951, 266 (V. Bova).
- Stazioni Radiotelefoniche.* - 1933, 503 (Nei Rifugi Bavaresi), 564 (Più alta d'Europa) - 1936, 155, 202 - 1937, 255, LXXV (Impianto di), LXXXV (Domande per), 256 (Regolam. per le), 388 (Alla cap.-osser. Margherita) - 1938, 285 (Elenco di, in località alp. e Rifugi) - 1939, 120 (Id.) - 1940, 295 - 1951, 247 (In Rif. franc.).
- Stazzema.* - 1893, 149 (Sent.), 235 (Lapide ricordo strada con Palagnana) - 1939, 121 (Omaggio ai Caduti).
- STEAD Richard e HUG Lina. - Switzerland, 1890, 411.
- Steck* (Campanile) [Brenta]. - 1913, 203* - 1941, 316.
- Stecknadelhorn.* - 1887, 368² (1*) - 1895, 471 - 1898, 454 - 1899, 23 - 1901, 178 - 1904, 464* - 1909, 243 - 1910, 115* - 1911, 87, 119 - 1912, 78, 117 - 1916, 124* - 1917, 139 - 1923, 93 inv.* - 1925, 218*² - 1927, 115* - 1930, 432.
- Steele* (M.) [Columbia Britan.]. - 1936, XVII*, 497* - 1938, 13*.
- STEFANELLI Fausto. - Nelle Alpi Retiche, 1934, 189;
- Piz Sesvenna (Monogr. sciistica), 1936, 119;
- La scuola nazionale di alpinismo del C.A.I., 1937, 381;
- La Val Rosandra di Comici, 1941, 23;
- Vestigia storiche in Val Rcsandra, 1941, 273;
- Le Montagne degli orsi, 1948, 166;
- Il « Maso chiuso » dell'Alto Adige, 1951, 167;
- Il rullo compressore della civiltà (V. di Genova), 1951, 383;
- Fauna e flora delle Alpi, 1954, 118;
- Nel regno della natura alpina, 1954, 314.
- STEFANI Ferdinando. - Il Tricorno (Ascens. per parete N.), 1927, 210.
- Stefani* (M.) [Grecia]. - 1936, 158.
- Steiermark.* - 1953, 122 (Fot.).
- Steiglkogel.* - 1901, 178.
- Steilerhorn.* - 1896, 21*².
- Stein* (Alpi di). - 1914, 322 (Escur. nelle).
- Steinalpbrisen.* - 1890, 396.
- STEINAUER L. - Der Weisse Berg, 1951, 174.
- Steinenjoeh* [Lepontine]. - 1898, 343 - 1903, 83.
- STEINITZER H. - Zur Psychologie des Alpinisten, 1908, 340;
- Sport und Kultur, 1910, 258.
- Steinjochl.* - 1919, 65.
- Steiner* (Cima). - 1917, 102.
- Steinerne Rinne.* - 1932, 668 - 1933, 164.
- Steinernes Meer.* - 1890, 120, 155, 214 - 1891, 31.
- Steinsehartkopf.* - 1911, 83.
- Steinschlagjoch,* v. Frane (Bocch. delle).
- Steirische Wanderbücher.* - 1882, 144 (Semmering) - 1885, 79 (Oberes Murthal) - 1885, 196 (Untersteier).
- Steirischer Gebirgsverein* (Club alpino Stiriano), v. anche: Jahrbuch des ecc. - 1882, 67 - 1884, 70 - 1885, 124 - 1886, 135 - 1931, 584.
- Steje* (Bec d'le). - 1891, 201 - 1912, 244, 276* - 1913, 141* inv.*², 230* inv.*², 231 - 1918, 86*.
- Stella A.,* v. Giornale dei viaggiatori.
- Stella* (Breccia del C.no) [Marittime]. - 1908, 308.
- STELLA Costante. - Disgrazia, 1934, 690.
- Stella* (Bosco della) [Marittime]. - 1914, 183.
- Stella* (Colletto della), v. Günther (Colletto).
- Stella* (Corno) [Marittime]. - 1902, 442 - 1903, 124, 162 - 1904, 47*, 49² - 1905, 166* - 1910, 203 - 1912, 368* - 1914, 345 - 1915, 84* - 1916, 160* - 1919, 92 - 1924, XX (Disgr.), 281 - 1928, 99*², 100* - 1929, 449 (Disgr.) - 1930, 622 (Disgr.), 624* - 1931, 171² (1*), 642 - 1933, 189*, 192*, 448 - 1935, 50 - 1938, 202 inv.* - 1939, 290 - 1941, 230² - 1946, 268* - 1947, 405, 410 - 1950, 281 - 1951, 4, 7², 52⁶, 59, 311 - 1953, 375 - 1954, 123.
- Stella* (Corno) [Orobic]. - A. 75, 151, 154 - 1882, 112 (Sent. da Foppolo), 113 (Panorama dal Bossoli) - 1885, 120 - 1886, 334 inv., 335² - 1887, 38, 334 - 1888, 141 - 1890, 204 - 1891, 30 - 1893, 371 - 1896, 155 inv., 419, 432, 491 - 1897, 62 (Segnav.) - 1898, 23, 243 - 1900, 23 - 1902, 390 sci - 1903, 50 inv. sci - 1905, 20 - 1906, 96, 322, 493 - 1907, 79 - 1908, 176, 177, 423 - 1909, 44, 48, 132 - 1910, 85 inv., 86, 119², 151 inv. sci - 1911, 120*, 121 - 1912, 51, 80 inv. sci - 1914, 124, 320, 323, 344 - 1915, 219, 244 - 1916, 86 - 1924, 256* - 1949, 62.
- Stella* (Forc. del C.no) [Marittime]. - 1904, 49* - 1905, 85 - 1912, 115*.
- Stella* (Guglia della Bella) [Bianco]. - 1946, 239.
- Stella* (Laghetto) [V. Vogna]. - 1922, 80.
- Stella* (M.) [Marittime]. - 1898, 438 (P. Sud)*, 482 (P. Nord), 485 (P. Sud) - 1900, 127 - 1902, 442 - 1903, 121, 124, 136*, 182* - 1906, 167* - 1907, 214 - 1908, 93 - 1909, 87 - 1910, 153, 188, 206 - 1911, 85 - 1913, 237 - 1914, 322 - 1915, 84* - 1916, 110* - 1928, 100* - 1931, 171*² - 1938, 202 inv.* - 1941, 62 - 1947, 651*.
- Stella* (M.) [Sottos. C.A.I.], v. Tarcento (Sottos. C.A.I.).
- Stella* (Pallone). - 1893, 348 (Catastrofe*del).

- Stella** (P.zo) [Retiche Occid.]. - 1885, 89, 119 - 1892, 281, 313 - 1897, 306 - 1898, 527 - 1899, 19 inv. - 1900, 325 - 1902, 91* - 1907, 81 - 1908, 134 - 1910, 150 - 1912, 181* - 1913, 76² (1*), 141, 230 - 1914, 287, 289, 291*, 344, 384 - 1915, 56*, 84, 122*², 244 - 1917, 210 (Itiner. alp.) - 1924, 308* - 1937, IX sci - 1939, 509 - 1941, 3 - 1950, 160 - 1952, 169 sci.
- Stella** (Pointe) [Kibo, Africa]. - 1938, 192.
- Stella** (P.) (2567) [Marittime]. - 1898, 515 - 1902, 97 - 1903, 124 - 1951, 155, 157 - 1952, 275 inv.*.
- Stella** (P.) [Mawenzi]. - 1951, 155, 157.
- Stella al merito sportivo, v. Valore atletico.
- Stella Alpina** (Edelweiss). - 1883, 34 (Situazione della), 128 - 1884, 31 (Cultura e distruzione della) - 1885, 99 (Diffusione) - 1886, 22 (Protezione della) - 1887, 216 - 1889, 52 (Nell'Appenn. toscano), 208 (Nella Maiella) - 1894, 327 - 1896, 29 - 1912, 55 (Distruzione) - 1928, 127² - 1930, 187 - 1946, 59 (In Asia) - 1951, 153 (Distribuzione nel mondo della).
- Stella Alpina** (Rfi. alb.) [Ortles]. - 1935, LXIII.
- Stella Alpina** (Sottos. C.A.I.). - 1947, 557 (Costit.).
- Stella d'Italia** (Rif.) [Folgaria]. - 1942, 9.
- Stella delle Alpi** (Circolo alpino) [Delebio]. - 1898, 199 (Costituz.) - 1899, 120.
- Stelle** (Bocch. delle). - 1887, 404.
- Stelle vedute in pieno giorno**. - 1893, 58, 83.
- Stellibodenhorn**. - 1913, 231.
- Stellhorn**. - 1889, 412 - 1909, 45 - 1911, 85² - 1912, 54* - 1925, 219* - 1932, 191* - 1952, 149, 237.
- Stelljoeh**. - 1896, 467.
- Stelvio** (Dallo, al Tonale). - 1929, 235 (Visioni italiane).
- Stelvio** (Parco Nazionale). - 1934, 577, CXLV - 1935, LIX, 269, 448 - 1936, 30 - 1947, 632 - 1948, 419.
- Stelvio** (P.so dello). - 1885, 251 - 1933, 395 (Corso estivo sci) - 1935, LIX (Sent. 6° alpini) - 1939, 452 (Scuola est. sci) - 1940, 147 (Settim. sciat. Guf.)².
- Stelvio** (Staffetta dello). - 1936, 418².
- Stemma-ricordo** (Ai Soci iscritti da 25 e più anni). - 1901, 235.
- Stemma sociale C.A.I., v. Distintivo sociale.
- Stenar (Cima), v. Steiner (Cima).
- Stenio** (Conca di). - 1937, LII (Monogr.) - 1938, 331.
- STENICO** Scipio. - Cima della Presanella (1° asc. ital. Cresta N.E.), 1927, 272.
- STENICO** Vittorio. - L'Adamello nella storia della guerra, 1935, 494, 609 - 1936, 46.
- Stenigalehi** (Bocch. di). - 1900, 42, 46.
- Stenigalehi** (Canale). - 1940, 54.
- Stenigalchi** (Cima), v. Roffel (Cima Orient. di).
- Stenigalehi** (Cresta). - 1937, 150.
- Stenigalki, v. Stenigalchi.
- STEPANEK** Hans. - Disgrazia, 1934, 303.
- STEPHEN** Leslie. - Le Terrain de jeu de l'Europe, 1936, 46, 289.
- Stereoscopisti** (Gruppo italiano). - 1930, 246.
- Stergaria** (Cima). - 1917, 110.
- Sterkhorn** [Sud Africa]. - 1889, 366.
- Sterla** (P.so). - 1924, 234, 235.
- Sterla** (P.zo). - 1885, 89, 118* - 1892, 280, 313 - 1922, 215* - 1924, 232, 235.
- Sterlera** (P.). - 1896, 51 - 1897, 210 - 1906, 94 - 1909, 233.
- STERN Ernst. - Disgrazia, 1890, 344.
- Sternai** (Cima). - 1913, 168 - 1923, 80 sci - 1924, 151*, 151 (Merid.)* - 1926, 44*, 44 (Merid.)*.
- Sterpi d'Alto** (M.). - 1926, VII.
- Sterzinger hütte**, v. anche: Croce (Rif. al P.co della). - 1916, 291, 297 - 1924, 76 (Passa al C.A.I.), poi v. Croce (Rif. al P.co della).
- Stettiner hütte**, v. anche: Petrarca (Rif.). - 1898, 77 - 1922, 41 (Passa al C.A.I.), 226, poi v. Petrarca (Rif.).
- STEBB Ludwig. - Necrologio, 1888, 113 - 1940, 496.
- Steuri F., Roch A. e Zogg D., v. Roch A. ecc.
- STEVENIN Alberto. - Il Balteo, 1916, 63.
- Stevia** (La) [Odle]. - 1929, 139* - 1935, 258*.
- Sthegut** [Albania]. - 1942, 64*.
- Stia**. - 1883, 37 (Staz. alp.), 43 (Id.), 91 (Id.) - 1885, 355 (Alb.) - 1887, 146 (Ferr. con Arezzo) - 1888, 278 (Id.).
- Stiatanikut** (Maja) [Albania]. - 1941, 251*.
- Stica** (Sottos. C.A.I.) [Livorno]. - 1952, 202 (Sciogl.).
- STRICCA Giuseppe. - Non si passa!, 1900, 299; — Aquilotti (Fasti di alpini e di alpartiglieri), 1924, 88; — Oronimia, 1939, 517, 536.
- Stiekegrat**. - 1904, 456.
- Stieklitock**. - 1907, 80*.
- Stiffe** (Burrone di). - 1916, 92.
- Stigler** (Barella). - 1937, 154.
- Stigliani e Francardi, v. Francardi e Stigliani.
- Stile (Gare sciistiche di), v. Sci.
- Stillupp** (Zillertal). - 1894, 367 (Disgr.).
- Stipel** (Sottos. C.A.I.) [Torino]. - 1947, 557 (Costit.) - 1950, 274 (Scioglim.).
- Stiria**. - 1882, 7 (Soc. concorso forestieri) - 1885, 79 (Guida Frischauf), 196 (Id.) - 1954, 327 (Viaggio in, film).
- Stiria** (Prealpi di). - 1927, 147 (Limiti delle).
- Stiriane** (Alpi). - 1898, 141.
- Stivo** (M.). - 1907, 114 inv., 122 inv., 470 - 1908, 97 - 1909, 85 inv. sci, 155, 167 - 1920, 55 inv.
- Stivo (Rif. al M.), v. Marchetti P. (Rif.).
- Stöberai**. - 1910, 119 inv.
- Stock**. - 1910, 86 (Grossböden).
- Stock M.** - Zillertaler Bauerngeschichte, 1938, 181, 555.
- STOCKER** O. - Disgrazia, 1895, 441.
- Stockhorn** (Oberland). - 1952, 382.
- Stockhorn** (Thun). - 1915, 281.
- Stockhorn** (Zermatt). - 1886, 130 - 1893, 241 - 1898, 216 inv. sci - 1906, 18 - 1907, 169 inv. - 1927, 79 sci, 82 sci.
- Stockje** (Rif.). - 1893, 55 - 1947, 148 (Storia).

- Stoffel** [C.no], (o Stoful). - 1912, 15², 50, 78, 113 - 1898, 526.
- Stoful** (Laghetti del C.no). - 1920, 225.
- Stogut** (Maja) [Albania]. - 1932, 695.
- Stok Mario**. - Uno sguardo all'Himalaia, 1934, CXXIX.
- Stol** (M.). - 1917, 101.
- Stolenberg**. - 1894, 35 inv. - 1895, 85 (Sent.).
- STOLZLE** Rudolf. - Disgrazia, 1892, 256.
- Stone Hill** [Massachusetts]. - 1911, 83.
- STOPPANI** Alfredo. - Pizzo Badile, 1891, 225.
- STOPPANI** Antonio. - Sull'attuale regresso dei ghiacciai nelle Alpi, 1882, 59;
— I fiordi (Conf.), 1886, 121,
— Guida itinerario alle Prealpi Bergamasche (2^a ed.), 1887, 347;
— Il bel Paese, 1889, 87 (5^a ed.) - 1940, 458 - 1941, 14;
— Commemorazioni, 1891, I (Di G. Negri), 270 (Di M. Cermenati), 367;
— Targa al monumento di Milano, 1898, 553;
— Monumento a Lecco, 1923, 230.
- Stoppani Antonio** (P.) [Resegone]. - 1909, 48 - 1916, 86 - 1925, XLVII - 1931, 122.
- Stoppani Antonio** (Rif.) [Al P.so Grostè]. - 1891, 309, 421 - 1893, 224, 384 (Inaug.) - 1906, 486 - 1916, 253 - 1922, 168 - 1925, LXXIII - 1934, 43 - 1937, 42, 86 (Frequent.), 213 - 1940, 487 (Distr. incend., prog. ricostruz. con cambio denom. in Rif. Balbo I.) - 1941, 174 (Id.) - 1943, 53 (Ricostruz. più in basso e cambio denomin. in Rif. Graffer G.).
- Stoppani Antonio** (Rif.) [Resegone]. - 1893, 181 - 1901, 16 - 1911, 24, 224, 366 - 1922, 138 - 1944, 6 (Distrutto), 23 - 1945, 35 (Distr.) - 1947, 588 - 1949, 87 - 1950, 100.
- Stoppani Antonio** (Staz. alp.) [Resegone]. - 1895, 85, 357, 435 (Inaug.) - 1896, 152 (Regol.).
- STOPPANI** Ermenegildo. - Monte San Primo (Inv.), 1889, 15.
- STOPPER** G. - Disgrazia, 1905, 203.
- Storia alpinistica** (Spigolature di). - 1899, 144 (Sovrani in Montagna), 304 (I Cinesi e le Montagne), 328 (Un papa amico della Montagna).
- Storia dell'alpinismo e dei Clubs alpini** (Per la). - 1913, 146.
- Storia ed alpinismo**. - 1926, LXXIII.
- Storle** (M.). - 1896, 139.
- Storlien** [Svezia]. - 1941, 196 sci.
- Stornade** (Cima delle) [Feruc]. - 1914, 150, 156 - 1952, 379.
- STORNO** Leone (Guida). - Necrologia, 1940, 457.
- Stösser** Walter. - Disgrazia, 1935, 658;
— Cenni biografici, 1940, 458 - 1941, 64.
- Stra** (Sez. C.A.I.). - 1934, 148 (Costit.) - 1937, LI - 1944, 20 - 1945, 45 - 1954, 128.
- Strachon** (M.) [Nuova Zelanda]. - 1935, 484*.
- Straclugo** (P.zo). - 1924, 143*.
- STRADA** Annibale. - L'abbici dell'alpinismo, 1885, 196;
— Gli alberghi di Montagna (Proposta), 1887, 392;
— Scarpe e zaino, 1889, 392.
- Strada** (Rif. all'Alpe). - 1895, 94, 132 - 1896, 438 (Inaug.), poi v. Rosazza F. (Rif.).
- Strada degli alpini**, v. Alpini (Strada degli).
- Strada romana delle Gallie**. - 1940, 232.
- Strade Ferrate**: v. Ferrovie;
— Mulattiere e sentieri, v. Sentieri;
— Rotabili, v. Rotabili.
- Strade romane dell'Italia Occid.** (Le). - 1940, 458 - 1941, 10.
- Strade romane nelle Alpi**. - 1884, 132 - 1886, 127 - 1887, 59.
- Strahlegg** (Pass). - 1901, 384.
- Strahlegghorn**. - 1887, 179 inv. - 1907, 116 - 1913, 230.
- Strahlgrat** [Lepontine]. - 1898, 342 - 1931, 488 inv. sci.
- Strahlgrat** (P.so dello). - 1898, 342 - 1900, 363.
- Strahlhorn**. - 1887, 39 - 1888, 122 - 1892, 56* - 1900, 45 - 1902, 134 inv., 407 - 1904, 392 - 1906, 88 inv.* - 1907, 116, 277 inv. - 1908, 95 - 1909, 86 - 1910, 87, 149, 152 - 1911, 51, 84, 85, 119, 120, 121² - 1912, 114, 115, 117 - 1913, 76, 142 - 1914, 288 - 1916, 124*² - 1923, 92 inv.* - 1925, 215* - 1927, 51* - 1930, 19 febr. sci, 188 - 1932, 191*, 250 sci - 1933, 366 inv. sci - 1938, 330* - 1940, 153 - 1941, 62 - 1945, 55, 57² - 1952, 24*, 237, 238², 241².
- Strahlknobel**. - 1927, 78 sci.
- Straling** (Gruppo). - 1897, 452.
- Straling** (P.), o Strhaling. - 1894, 322, 352 (Spalla Sud)* - 1904, 429 - 1913, 202².
- STRAMBIO** Pier Ottavio. - Necrologia, 1907, 183.
- Straneiacone** (P.) [Corsica]. - 1940, 30 - 1941, 81, 83.
- Strasgiata** (o Strasgete) [Bulgaria]. - 1939, 14 - 1941, 258, 259.
- Strasgite** [Bulgaria], v. Stragiata.
- STRASSER** Federico. - Il Tupungato (Ande), 1938, 365.
- STRAUSS** V. e **WALLNER** S. - Kletter und Wander Führer durch die Prielgruppe (2^a ed.), 1951, 173.
- Strauti** (Cima degli). - 1914, 287.
- Strega** (Grotta della) [Toirano]. - 1953, 231.
- Strega** (M. della) [Appenn. Sett.]. - A. 75, 153.
- Streghe** (P. del Lago delle). - 1909, 11*, 48 - 1910, 153*.
- STREICH** Caspar (Guida). - Disgrazia, 1888, 361, 386 - 1889, 18, 326;
— Necrol., 1888, 390.
- Stresa**. - 1911, 225 (Ferr. al Mottarone).
- Stresa** (Sez. C.A.I.). - 1948, 524 - 1950, 115 - 1954, 128.
- Stretta** (Cima di Forcella), v. Pavia (Cima).
- Stretta** (Forc.) [Tamer]. - 1911, 170 - 1930, 32.
- Stretta** (Valle) [Cozie], v. Vallestretta.
- Stretto** (P.so). - 1894, 443.
- Strettone** (P.so). - 1894, 443.
- Stria** (Sasso di). - 1903, 109* - 1905, 28 - 1909, 243 - 1911, 129* - 1931, 442 - 1934, 690 (Disgr.) - 1940, 167* - 1950, 150 - 1953, 103 inv.* - 1954, 46 inv.*.
- Stries** (Roc delle) [Masarè]. - 1938, 482.

- Strigno* (Sottos. C.A.I.) [Trento]. - 1945, 54 (Costit.) - 1948, 47 (Sciogl.).
- Strinato** (P.zo). - 1913, 142 - 1914, 377.
- Strips** (C.). - 1932, 661, 664.
- Strips** (Rif.). - 1932, 661, 664.
- Stripsenkopf**. - 1910, 88.
- STROBELE** Giovanni. - All'o.d.g., 1933, 567 - 1938, 121;
- Marmolada, 1934, 494;
 - Spazzaneve, 1934, 665;
 - Il nodo di Prusik, 1935, XXI;
 - La strada delle Bocchette nel gruppo del Brenta, 1937, 285;
 - Montagne dell'Impero italiano, 1939, 301;
 - Organizzazione ed attività alpinistica in A.O.I., 1940, 98;
 - Montagne e quote, 1946, 365;
 - Monte S. Elia, 1948, 170;
 - Il costo dei trasporti nella gestione dei Rifugi del Trentino, 1951, 184;
 - Gli ospiti dei Rifugi della sezione S.A.T. nel 1951, 1952, 53;
 - Il Rifugio Rosetta «Giovanni Pedrotti», 1952, 172;
 - La via delle Bocchette, 1954, 163;
 - I Rifugi della sezione di Trento, 1954, 120, 368.
- Strobele** G. e Colò C., v. Colò e Strobele.
- Stromboli** (Rif.). - 1953, 139, 169.
- Strona** (V.) [Orta]. - 1883, 75 - 1908, 234 (Cenni storici) - 1931, 710 (Glacialismo in).
- Stroppia** (Cima di). - 1910, 153*, 344*.
- Stroppia** (Rif.) [V. Maira] - 1933, 500, 566 (Inaug.) - 1935, 42 - 1936, 218 - 1940, 421 - 1944, 24 - 1946, 250 (Ripar.), 319 - 1947, 591, 592 (Riparaz.) - 1948, 288 - 1952, 315, 316*.
- STRONVÉ** J. - Du Fitz Roy à l'Aconcagua (Film), 1953, 242.
- Strugova** (Cima). - 1933, 664 - 1934, 231 - 1947, 517, 525, 575 - 1948, 144.
- Strugova** (Gruppo) - 1947, 517.
- Strugova** (Sella). - 1947, 517.
- Strumenti alpini**. - A. 74, 11 (Per meteorol.) - A. 75, 78 (Id.), 102 (Id.).
- STRUMIA** Massimo. - Itinerari alpini dal Rif. Peraciaval, 1919, 196 - 1920, 104;
- La parete N. della Becca di Monciair (1ª asc.), 1922, 2;
 - Nelle Montagne d'Amianthe (Nuove ascens.), 1923, 59;
 - Nuove ascensioni nelle Montagne Rocciose del Canada, 1926, 49 - 1931, 521;
 - Ascensioni nelle Montagne Rocciose Canadesi, 1927, 181;
 - Spigolature nelle Montagne Rocciose Canadesi, 1929, 313;
 - Dent d'Hérins (1ª ascen. parete S.E.), 1930, 389;
 - Vette con nome e senza nome (Nuove ascen. nelle Montagne Rocciose del Canada), 1931, 521;
 - La 1ª ascensione del M. Oubliette, 1933, 579.
- Strunga** (Gruppo) [Rumenia]. - 1940, 506.
- STRUTT** Edward Lisle. - The Alps of the Bernina (Parte 1ª e 2ª; Climber's Guides), 1910, 255;
- Nuovo Presidente dell'Alpine Club, 1935, 161;
 - Necrologia, 1948, 477 (Di A. Corti), 1950, 310.
- STRÜVER** Giovanni. - Necrologia, 1915, 379.
- Stua** (Rif. alla) [Breonie di Ponen.], v. Rifugi: Magdeburger Hütte, Dante e Città di Cremona.
- STUARDI** Emma. - Med. d'oro al Val. Civ., 1927, 174;
- L'infermiera della Cengia, 1936, 49.
- Stubai** (Alpi dello), v. anche: Stubaier Alpen. - 1887, 95, 412* - 1888, 20, 333 - 1889, 221, 326 (Disgr.), 390 (Id.) - 1890, 188, 270*, 383 - 1891, 426 - 1905, 24 (Veget. nelle) - 1940, 496 (Carta 25000 D.Ö.A.V.).
- Stubai** (Alto). - 1938, 347 (Carta D.Ö.A.V.).
- Stubai** (Hoch) [Rif.]. - 1938, 9.
- Stubai** (V. dello). - 1952, 326.
- Stubaier Alpen**, v. anche: Stubai (Alpi dello) e Breonie (Alpi). - 1900, 221 (Guida Meurer) - 1917, 15 - 1930, 184 (Carta Freytag) - 1931, 503 (Id.) - 1937, XXVII (Sehring's Skiführer, 3º Vol.), LXXXIV (Id.) - 1953, 250.
- Stubeck** [Carinzia]. - 1902, 153 sci.
- Stubendorf** (Gruppo) [Spitzberg]. - 1954, 59.
- Stubenrauch** (Cima) [Terra del Fuoco]. - 1937, 304*.
- Stuben-Zurs-Leeh**. - 1951, 173 (Guida sciist. Langenmaier).
- Stüeckkogel**. - 1909, 85 inv. sci.
- STÜCKLEN** Egon. - Disgrazia, 1892, 290, 324, 375 - 1893, 15.
- Stüeklistock**. - 1890, 434.
- Stuente alpinista* (Vademecum per lo). - 1907, 235, 326, 517, 566 - 1909, 439.
- Stuente alpinista dilettante fotografo* (Lo). - 1907, 282.
- Studentenherbergen*. - 1890, 378 (Facilitaz. agli studenti).
- STUDER** Bernard. - Decesso, 1887, 148;
- Necrol., 1887, 177.
- STUDER** Gottlieb. - Necrol., 1891, 27, 75, 99;
- Ueber Eis und Schnee, 1897, 144 (Vol. 1º, 2ª ed.) - 1900, 93 (Vol. 3º, 2ª ed.).
- Studerhorn**. - 1890, 434.
- Studi alpini* (Per un istituto di). - 1931, 48.
- Studi alpinistici*. - 1951, 24 (Per un centro di), 175 (Id.).
- Studi di geografia* (Contributi agli). - 1940, 292, 404.
- Studio* (Per lo) *delle Alpi italiane*. - 1917, 140.
- Studio* (Lo) *dei Bacini Montani* (In rapporto allo sfruttamento idroelettrico). - 1917, 171.
- Stuetta** (Cantoniera). - 1937, 42.
- Stümpfling**. - 1909, 85 inv. sci - 1910, 84 inv. sci, 88 inv. sci.
- Stuor Niak** [Svezia]. - 1903, 104.
- Stuparich** Carlo (Rif.) [Montasio]. - 1926, XX (Inaug.) - 1929, 32, 138 - 1930, 618 (Nuovo) - 1931, 598, 640, 729, 771 - 1933, 472 - 1935, CXLV - 1944, 6 (Distretto), 24 - 1945, 27, 28 (Distr.), 35 (Id.) - 1947, 588 - 1951, 312.
- STURA** Francesco. - Necrologia, 1923, 111.
- Stura** Francesco (P.), v. Cornus (Rochers).

- STURA Maria. - Il 2° Convegno invernale della Sari a Champoluc, 1913, 43.
- STURA (V.) [Cuneo]. - 1896, 251 (Serv. vett.) - 1936, 378 (Guida scist. Bressy).
- STURA (Valli della) [Lanzo]. - 1882, 165 (Guida, Ratti) - 1888, 397 (Cono di deiezione delle) - 1892, 206 (Guida Ratti, 2ª ed.).
- STURA di Demonte (V.). - 1954, 120 (Itiner. scist.).
- STURN Adolfo. - La capanna sul Gran Tournalin, 1890, 342.
- Stuttgarter Hütte (Lechtal). - 1936, 44.
- Styggedalstind (Store) [Norvegia]. - 1886, 420* - 1888, 86.
- SU ALTO (Cima) [Civetta]. - 1935, 349* - 1939, 249*, 507 - 1952, 28 (Statist. asc. par. N.O. e par. O.), 36 (Par. S.O.), 37 (Par. O.), 161*, 381 (Par. S.O.), 394 (Statist. asc. par. O. v. Livanos), 394 (Id.), via Ratti, 406 - 1952, 395 - 1953, 78², 79 (Parete N.O.) - 1954, 46 (Statist. asc.).
- Suantisi Choeh [Caucaso]. - 1914, 197*.
- SUBASIO (M.). - 1897, 23, 382, 398 - 1931, 380 (Convegno presid. sez. Italia Centr.) - 1910, 153, 342.
- Subiaco (Sottosez. C.A.I.) [Roma]. - 1944, 20 - 1947, 362 (Costit.) - 1948, 234 (Sciogl.).
- SUCAI (Riv. della Sucai). - 1924, 160 (Fondaz.).
- SUCAI, v. Stazione Universitaria del C.A.I.).
- S.U.C.A.I. (Balma) [Popera]. - 1920, 186.
- SUCAI (B.co) [Becchi Tribolazione], v. Pergameni (P.).
- SUCAI (Cresta) [Grigne]. - 1907, 197 - 1908, 176 inv.*
- SUCAI (Guglie) [Picc. Dolomiti]. - 1925, 69, 226, 227 - 1947, 63².
- SUCAI (P.so) [Qualido]. - 1909, 155.
- SUCAI (Rif.) [Sicilia]. - 1944, 23, poi v. Rif. Conti A.
- SUCAI (Torrione) [Viso]. - 1909, 50* - 1923, 187.
- SUCCHIO (Penna di). - 1914, 21 inv.
- SUCEISO (Alpe di). - 1895, 390 - 1914, 288 - 1937, LI.
- SUCHANEK Ed. - Cenni sul gruppo dell'Ortler, 1882, 59.
- SUCHELLO (M.). - 1903, 215 - 1907, 301 - 1909, 157.
- SUERE (Pain de) [Ecrins]. - 1924, 107*.
- SUERE (Pain de) [du Soreiller]. - 1932, 305*.
- SUERE (Pain de) [Gran S. Bernardo]. - 1892, 54.
- SUERE d'envers du Plan (Pain de) [Bianco]. - 1914, 291* - 1915, 245 - 1927, 111* - 1932, 231*, 246*² - 1933, 618* - 1934, 74* - 1946, 99 - 1952, 391 (Statist. asc. vers. N.).
- SÜDALPEN Post-Die Fremden. - 1922, 192 Cop.
- SÜDBAYERN. - 1882, 108 (Guida Trautwein).
- SÜDBAYERN, Tirol, Salzburg (Guida Baedeker), v. Salzburg, Süd Bayern, Tirol.
- SUD EST (Cadin), v. Cadin Sud Est.
- SUDETENDEUTSCHEHÜTTE [Tauri]. - 1947, 348, 462.
- SUDETEN Gebirgsverein, v. Altvater.
- SUDETI (Monti). - 1939, 127 - 1940, 126 (Grotte nei).
- SUDLENZSPITZE, v. Lenzspitze.
- SÜDTIROLER ALPENVEREIN. - 1946, 313 - 1949, 180, 181.
- SUessa (B.ca di). - 1890, 24* - 1918, 87*.
- SUEUR (Cima della). - 1882, 115 - 1896, 332 - 1913, 231, 234* - 1914, 322* - 1927, 281*.
- SUFFIE (Turge de la) [Cozie]. - 1882, 21.
- SUGANA (V.). - 1890, 34 (Prog. ferr.) - 1893, 150 (Id.) - 1896, 249 (Inaug. ferr.) - 1897, 30 (Guida Lusch) - 1935, 45 - 1949, 122 (Seignav.).
- SUGANBASCH (M.) [Caucaso]. - 1935, 592* - 1937, 79*.
- SUGAN TAU [Caucaso]. - 1896, 437* - 1911, 308* - 1930, 134, 138*, 141 (Piccolo)* - 1935, 592* - 1936, 47 - 1937, 79* - 1949, 8.
- SUGAN TAU (Gruppo) [Caucaso]. - 1937, 79.
- SUGARLOAF [Himalaia]. - 1938, 349 - 1939, 348.
- SUGGERIMENTI della Montagna. - 1952, 299.
- SUGLIANI Beniamino. - Guida scistica delle Alpi Orobiche, 1940, 52, 98, 121, 174.
- SUHI-plaz, v. Scarlatizza (M.).
- SUHI PLAZ (Gruppo), v. Scarlatizza (Gruppo).
- SUHI VHR (Carso), v. Ascittia (P.).
- SUHLITZE (Sella) [Durmitor]. - 1940, 475, 476.
- SUIRÀ (M.) [Eritrea]. - 1936, 60.
- SUISSE (La). - 1885, 327 (Itineraire de la, Joanne), 366 (Guida Baedeker, 15ª ed.) - 1887, 217 (Guida Baedeker, 16ª ed.) - 1889, 215 (Id., 17ª ed.) - 1891, 268 (Guida Baedeker, 18ª ed.) - 1893, 410 (Id., 19ª ed.) - 1896, 255 (Guida Joanne), 262 (Id.) - 1897, 223 (Guida Baedeker, 20ª ed.) - 1901, 269 (Id., 22ª ed.) - 1903, 277 (Id., 23ª ed.) - 1907, 276 (Id., 25ª ed.) - 1909, 277 (Id., 26ª ed.) - 1908, 306 (Arbres et Forêts de) - 1909, 96 (Flore de) - 1912, 60 (Arbres et Forêts de) - 1931, 647 (Guiton) - 1939, 125 (Collez. fot. Füssli) - 1954, 190.
- SUISSE et la Haute Savoie. - 1929, 62 (Guide de la Chaîne entre la, del S.A.C.).
- SUISSES (Alpes), v. Svizzera (Alpi).
- SUJA (Grotta della). - 1930, 284.
- SULÀ (P.), v. Soulè (Testa del).
- SULDEN, v. Solda.
- SULDENJOCH, v. Solda (P.so di).
- SULDENSPIITZE, v. Solda (Cima di).
- SULÈ (C. e Testa), v. Soulè.
- SULEGG. - 1907, 116.
- SULITELMA (M.) [Norvegia]. - 1888, 84 - 1902, 67 - 1903, 104.
- SULLIOTTI Giorgio R. - Molluschi viventi nella prov. di Porto Maurizio, 1883, 118.
- SULLUM BAATTI [Eritrea]. - 1952, 138.
- SULMONA. - 1888, 225 (Ferr. con Roma) - 1890, 239 - 1898, 532 (Ferr. con Isernia).
- SULMONA (Sez. C.A.I.). - 1922, 97 (Costit.) - 1928, 232 - 1929, 72 - 1930, 378 - 1931, 442, 653 (Trasf. in sottosez.) - 1937, LI, LX - 1938, 231, 286, 458 - 1939, 3 (Sciogl.) - 1952, 130 (Costit.) - 1954, 128.
- SULTZTHAL (Stubai). - 1890, 153, 187 - 1893, 303 (Disgr.).
- SULMART (Catena) [Pamir]. - 1936, 38.
- SULZER ERNST. - Disgrazia, 1887, 297.
- SULZFLUCHT (Kleine). - 1946, 368*.
- SULZFLUH. - 1907, 214² - 1913, 49 - 1930, 426*.
- SUMBRA (Penna di) [Apuane]. - 1884, 68 inv.* - 1885, 351 - 1895, 47 - 1900, 84 inv.* -

- 1909, 16 inv.* , 84, 132 inv.* - 1915, 59 - 1926, XIV - 1931, 227 - 1938, 168* - 1940, 168*, 380 - 1941, 292² - 1942, 176 - 1943, 54 - 1951, 227, 228 inv.* , 230, 231 - 1953, 306*, 359.
- Summa Munt** [Croda Rossa d'Amp.]. - 1891, 31.
- Summano** (M.). - 1885, 208 - 1889, 159 - 1890, 214 (Leggen. e storia del), 269 - (Guida, Brentari) - 1891, 28 (Rimbosch.) - 1892, 12 (Cisterna), 14 (Rimbosch.) - 1901, 254 - 1913, 332 - 1941, 124.
- Summano** (M.) [Rif.]. - 1889, 147 (Prog.) - 1890, 33 (Prog.), 206, 223, 263 (Inaug.) - 1891, 25, 42, 193 - 1892, 12.
- Sumval** (P.sso). - 1894, 263*.
- Sumval** (Piz), v. Federstock.
- Sumwapt** (Pass) [Canadá]. - 1931, 529.
- Sunea** (M.). - 1917, 113.
- Sundsvall** [Svezia]. - 1941, 196 sci.
- Sunto delle deliberazioni del Consiglio direttivo** (Poi Centrale), v. Atti e Comunicati ufficiali.
- Sunyatsen** (M.) [Tibet Orient.]. - 1947, 490, 492².
- Suors** (Las). - 1901, 458.
- Superficie dei ghiacciai** (Particolarità morfologiche della). - 1925, 30.
- Superga**. - 1884, 27 (Ferr. a) - 1889, 188 - 1897, 67 (Panor. da).
- SUPERSAXO** Alberto (Guida). - Disgrazia, 1894, 369.
- SUPERSAXO** Ambros (Guida). - Necrol., 1932, 191;
— Cenni biograf., 1935, 266;
— Rievocaz., 1952, 237 (Di A. Perrig).
- SUPERSAXO** Augustin (Guida). - Incidente a, 1885, 43.
- SUPERSAXO** O. - Skihütte Mattmark, 1934, 338.
- SUPERTI** Stefano. - Necrologia, 1943, 117.
- Suppa Durek** (Anatolia). - 1938, 517*.
- Suppan Ferruccio** (Rif.) [V. Mogenza]. - 1944, 6 (Distretto), 24 - 1945, 27, 28 (Distr.) - 1947, 588 - (E' passato in territorio jugoslavo).
- Suptzl** (Torri) [Durmitor]. - 1940, 475, 476.
- Surénen** (C.). - 1898, 60.
- Suretta** (Gruppo). - 1904, 419 - 1905, 73 - 1924, 232.
- Suretta** (P.zo) [Comprende le seguenti Vette: P. Adami, P. Bianca, P. Brasca, P. Cadente, P. Nera e P. Rossa]. - 1885, 117, 170, 212 - 1892, 281, 313 - 1895, 354 - 1896, 22 (P. Rossa)*, 23 (P. Nera) - 1902, 269 - 1903, 225 inv. sci, 285 - 1907, 81 - 1909, 86 - 1912, 115 - 1913, 108* - 1914, 14 inv.* , 14 (P. Nera) inv.* , 14 (P. Rossa) inv.* , 15 (P. Brasca)*, 288 inv.* , 288 (P. Nera) inv.* , 288 (P. Rossa) inv.* , 289 - 1915, 149 (P. Brasca), 244 - 1916, 54, 54 (P. Nera), 54 (P. Rossa) - 1924, 232, 232 (P. Brasca), 232 (P. Cadente), 232 (P. Nera), 232 (P. Rossa), 236 (P. Brasca), 236 (P. Adami), 236 (P. Bianca), 236 (P. Nera) sci* - 1935, 649 (P. Nera)* - 1938, 391* - 1940, 346.
- Surimani** [Ande Perù]. - 1954, 50.
- Surlej** (Fuorcla). - 1941, 209 sci.
- Surlej** (Piz). - 1915, 44, 121 - 1917, 199 - 1952, 240.
- Surong** (Catena) [Tibet Orient.]. - 1947, 491.
- Surprise Point** [Canadá]. - 1924, 291* - 1926, 56.
- Sursass** (P.so di). - 1936, 124 sci.
- Sursura** (Piz). - 1896, 25*².
- Suru** (V. del) [Karakorum]. - 1914, 134.
- Sürün-Su** [Caucaso]. - 1930, 471*.
- Sürün Tau** [Caucaso]. - 1933, 629*.
- Susa**. - 1909, 306 (Guida Genin) - 1930, 686 (Prog. funivia al Rocciamelone).
- Susa** (Comba di). - 1907, 198, 286 (E le sue Valli).
- Susa** (Sez. C.A.I.). - A. 74, 118, 141 - 1882, 49, 60, 72, 84, 95, 111, 132 - 1885, 80 bis (Sciogli.) - 1915, 96 - 1916, 240 (Ricostit.) - 1917, 151 - 1918, 48 - 1919, 1, 48 - 1920, 51, 52 - 1921, 63 - 1924, 152, 158 - 1926, C - 1927, 179 - 1930, 381, 762 - 1934, 41 - 1935, 328 - 1937, LI, LVII - 1942, 60 (Sciogl.).
- Susa** (Sottos. C.A.I.). - 1946, 255, 256, 319.
- Susa** (Sez. C.A.I. Val) [Uget]. - 1945, 45, 54, (Trasf. in sez.).
- Susa** (V. di), v. anche: Dora Riparia (V.). - 1885, 367 (Il medioevo e la) - 1903, 273 (Segnav.), 343 (Id.) - 1912, 287 (La, dal 1804 al 1900) - 1914, 360 (Itinerari sciistici, Santi) - 1915, 26 (Id.) - 1917, 159 (Nell'alta) - 1920, 111 (Itiner. sciistici nella, sci Club Torino) - 1922, 28 (Glacialis. nella), 30 (Id.) - 1926, 32 Cop. (Itinerari sciistici - 1^a parte - Ferreri e Balliano), 291 (Le sentinelle rocciose della) - 1951, 188 (Aggiornamento storico-alpinistico).
- Susanfe** (Rif.). - 1934, 384 (Prog.).
- Susat**, v. Stazione universitaria della S.A.T.
- Susat** (Campanile), v. Canali (Ago).
- Susat** (Cima) [Brenta]. - 1934, 430, 434*.
- SÜSSMILCH** M. - Tunnels nelle alpi e passaggi alpini, 1884, 127.
- Sustenhorn**. - 1882, 55 - 1888, 283 - 1889, 424 - 1890, 46, 435 - 1896, 20 (Hinter)* - 1906, 179 inv. - 1907, 80² - 1908, 135 - 1909, 47, 86.
- Sustenlimmi**. - 1908, 235 (Guida, Dübi) - 1913, 76.
- Susten Pass**. - 1899, 71 (Disgr.), 276 (Id.).
- SUTER** M. - Ich selbst uns wir, 1934, 338.
- Sutera** (Sez. C.A.I.). - 1931, 192 (Costit.) - 1934, 328 - 1935, 596 (Sciogl.).
- SUTTNER** Rudolf. - Disgrazia, 1890, 312.
- SUVERO** Umberto. - Necrologia, 1935, 102.
- Suvieh** Claudio (Rif.) [Val Coritenza]. - 1926, XXI, 71 - 1929, 32 - 1930, 618 (Trasporto) - 1934, 44 - 1935, 153 - 1944, 6 (Distretto), 24 - 1945, 27, 28 (Distr.) - 1947, 516, 575, 581 (Passato in territ. jugoslavo), 588.
- Suvretta** (Piz), v. Suretta (P.zo).
- Suzei** (P. ai), v. Ormelune.
- SVEN** Hedin. - In Herzen von Asien, 1904, 250;
— L'Asia sconosciuta, 1904, 250;
— Spedizione nell'Asia Centrale, 1928, 175;
— Opere varie, 1938, 181, 499, 555 - 1939, 123 - 1940, 288, 405, 457, 458, 459, 460, 496;
— Necrologia, 1953, 118.
- Sven Hedin** (Catena) [Tibet]. - 1910, 357.

- Sven Hedin (M.)** [Nuova Zelanda]. - 1935, 484*.
- Svenska Fjäll Klubben** (Club alpino Svedese), v. anche: Till Fjälls. - 1951, 49.
- Svenska Turistföreningens** (Stoccolma). - 1891, 135, 170 - 1931, 584.
- Svenska Turistföreningens Arsskrift.** - 1920, 139 - 1934, 512 - 1936, 286 - 1937, XLIV - 1939, 66, 344 - 1941, 65.
- Svensk Skidkalender.** - 1939, 66.
- Svensk Turistföreningen Kalender.** - 1935, 494 - 1936, 286 - 1937, XLIV - 1939, 66.
- Svezia.** - 1891, 170 (Fot.) - 1912, 285 (Gh. della) - 1941, 177, 196 - 1953, 186.
- Sviluppo idroelettrico nazionale.** - 1916, 94, 319.
- Svizzera**, v. anche: Suisse. - 1882, 144 (Guida Tschudi) - 1884, 55 (La più antica carta topogr. della), 93 - 1886, 17 (Ferr. alp. in), 222 (Guida Tschudi), 349 (In giro per la) - 1887, 184 (Guida Tschudi), 409 (Id.) - 1888, 136 (Valanghe) - 1889, 187 (Guida Tschudi), 389 (Ferr. alpine) - 1900, 218 (Le bellezze della, Lubbock), 403 (Album di vedute) - 1901, 187 (Id.) - 1902, 250 (Id.) - 1927, 172 (Carta geolog. della) - 1935, CXXXIX (Laghi della) - 1937, 247 (L'alpin. in) - 1951, 247 (Carta sciistica della, 1° foglio Arolla).
- Svizzera (Alpi).** - 1882, 120 (Variaz. dei gh. delle) - 1884, 55 (Id.), 131 (Id.) - 1886, 127 (Id.) - 1887, 59 (Variaz. dei ghiacc. delle), 138 - 1888, 283 (Variaz. gh. delle) - 1889, 396 (Id.), 424 (Id., 9° relaz.) - 1890, 435 (Variaz. gh. delle) - 1891, 396 (Id.) - 1892, 382 (Id., 12° rapporto) - 1895, 264 (Id.) - 1896, 34 (Id., 14° rapp.) - 1898, 109 (Id., 15° rapp.), 458 (Id., 16° rapp.), 458 (Nuove asc.), 537 (Variaz. ghiacc., 17° rapp.) - 1899, 77 (Variaz. ghiacc., 18° rapp.) - 1900, 223 (Id.), 1902, 24 (Id.) 252 (Id.) - 1903, 241 (Id. 22° rapp.) - 1904, 219 (Id.) - 1908, 309 (Id., 25° rapp.) - 1909, 98 (Poema sulle) - 1911, 132 (Variaz. ghiacc. delle), 132 (Nuove asc.), 133 (Id.), 164 (Id.), 164 (Variaz. ghiacc. delle), 165 (Nuove asc.) - 1912, 251 (Variaz. ghiacc., 28° rapp.), 252 (Nuove asc.) - 1913, 32 (Nuove asc.), 32 (Variaz. ghiacc., 29° rapp.) - 1918, 34 (Id.), 34 (Nuove asc. nelle), 92 (Id.), 92 (Variaz. gh. delle), 188 (Id.), 188 (Nuove asc. nelle) - 1919, 86 (Variaz. gh. delle, 35° e 36° rapp.), 86 (Nuove ascen. nelle) - 1928, 124 (Variaz. period. dei gh. delle), 124 (Nuove asc. nel 1913), 125 (Id., nel 1916), 125 (Id., nel 1917), 125 (Id., nel 1918), 125 (Id., nel 1919), 125 (Variaz. period. dei gh. delle)⁶, 126 (Id.), 128 (Nuove asc. nel 1922)², 179 (Id., nel 1923), 129 (Id., nel 1924), 129 (Variaz. period. dei gh. delle)², 130 (Id.), 130 (Nuove asc.) - 1929, 364 (Il probl. della Mont. nelle) - 1930, 188 (Variaz. gh. delle), 189 (Id., 49° rapp.) - 1933, 506 (Variaz. period. del gh.), 620 (Id.) - 1934, 211 (Nuove ascen.), 465 (Id., 54° rapp.) - 1935, 496 (Id., 55° rapp.) - 1936, 415 (Variaz. pe-
riod. gh. delle) - 1938, 347 (Id.), 517, 518 - 1939, 517 - 1940, 346 (Osserv. gh. delle) - 1941, 121 - 1946, 57 (Osserv. gh. delle) - 1950, 84 (Variaz. ghiacc.), 259 (Nuove asc. nelle, nel 1948 e 49), 259 (Variaz. gh. delle), 391 (Nuove asc. nelle), 392 (Variaz. gh. delle) - 1952, 326 (Variaz. dei gh. delle).
- Svizzera (Prealpi).** - 1927, 147 (Limiti delle).
- Svizzero (Lo)** [Grigna Merid.]. - 1905, 395 - 1924, 213.
- SWAINE Alfred.** - Una variante per l'ascens. del M. Bianco dal vers. ital., 1899, 446; - Necrol., 1901, 144.
- SWAN C.A.** - La fotografia in alta Montagn, 1911, 194.
- Swan (P.)** [Delfinato]. - 1892, 53*, 292*.
- Swaneband (Peak)**, o Swachband, o Swachhand [Himalaia]. - 1939, 178* - 1949, 81* - 1951, 285.
- Swachland** [Himalaia]. - 1939, 494*.
- Sweden**, v. anche: Svezia. - 1906, 374 (Monogr.).
- SWESTER M.F.** - Ticknor's White Mountains, 1888, 228.
- Switzerland.** - 1890, 411 (Storia della, Richard ed Hug).
- Switzerland, Savoy and Piedmont.** - 1886, 422 (Murray's Guide) - 1887, 60 (Id.) - 1891, 267 (Id.).
- Sydtoppen (M.)** [Svezia]. - 1941, 178.
- Syme (M.)** [Nuova Zelanda]. - 1937, 35*.
- Synshorn** [Norvegia]. - 1941, 196.
- T Tabaretta (Dente di).** - 1884, 79 (Sent.).
- Tabaretta (P.).** - 1926, V (Disgr.).
- Tabaretta (Rif.)** [Ortles]. - 1931, 697 - 1935, LXIII.
- Tabaretthütte**, v. anche: Tabaretta (Rif.). - 1924, 71.
- Tabelle di orientamento**, v. Cartelli indicatori.
- Tabelle indicatrici**, v. Segnavie.
- Tablases (Testa di).** - 1900, 247 - 1927, 50* - 1931, 45* - 1948, 327.
- Tabor (C. del).** - 1896, 272.
- Tabor (Gruppo).** - 1896, 266.
- Tabor (M.)** [Cozie]. - 1882, 123, 152 - 1883, 108 - 1886, 276 - 1887, 204 - 1888, 107 - 1892, 351 - 1896, 267, 479 - 1900, 390 - 1901, 56 inv. sci, 91 inv. sci - 1902, 402 - 1906, 88 inv., 126, 368, 453 - 1907, 227 inv.* - 1908, 98 inv. sci, 178 - 1909, 84, 155 inv. sci, 157 - 1911, 54 inv. sci, 122 inv. sci, 230 - 1912, 50, 80, 96 inv. sci, 114 inv. sci, 116², 117 - 1913, 107 inv. sci, 203, 231 - 1914, 287, 288, 320, 342 inv. sci, 342, 343² (1 inv. sci), 377 inv. sci - 1915, 84, inv. sci, 122, inv. sci, 190, 245 inv. sci - 1916, 55, 118, 160 - 1925, 21 - 1928, 55 - 1935, 392 inv. sci - 1939, 455 sci - 1940, 283² (1 sci) - 1942, 124 sci, 175 sci - 1946, 255 - 1947, 468.
- Tabor (M.)** [Giulie]. - 1940, 172.
- Tabor (M.)** [Livo], v. Anna Maria (P.zo).
- Tabor (P.co del).** - 1892, 307* - 1895, 350 - 1896, 267, 270* - 1903, 294 - 1904, 373 -

- 1907, 78 inv., 134, 227* - 1908, 134 - 1909, 131 - 1912, 52, 116, 117 - 1923, 113 inv.* - 1934, 142*, 557.
- Tabar** (Sottosez. C.A.I.) [Torino]. - 1944, 21 - 1949, 157 (Sciogl.).
- Taburno** (M.). - 1885, 275 - 1892, 376 (Rimbosch.) - 1894, 228 - 1897, 480 - 1912, 52.
- TABUSSO** M.E. - Attraverso le Ande Peruviane, 1911, 73.
- Tacea** (Torre della) [Cridola]. - 1912, 267.
- TACCHINI** P. - Osservatorio-asilo sul M. Cimone, 1883, 36.
- Taeo** (Croda di). - 1928, 351* - 1952, 344*.
- Taeone** (M.). - 1896, 233.
- Tachuy** (C. du). - 1897, 163 - 1913, 179 (Storia), 209 (Id.).
- Tachuy** (Homme de). - 1897, 163.
- Tachuy** (P.). - 1897, 163.
- Tacoma** (M.) [America Setten.]. - 1891, 314.
- Tacul** (Aig. du). - 1890, 171*, 187 - 1899, 154 inv. - 1913, 180, 230.
- Tacul** (Aiguillettes du). - 1898, 337*, 340* - 1902, 303* - 1926, 36 - 1936, 272* - 1939, 231.
- Tacul** (Clocher du). - 1927, 111** - 1928, 55 - 1929, 445* - 1936, 272*.
- Tacul** (C. du). - 1883, 31 inv. - 1928, 280*.
- Tacul** (C. fra il Trident ed il Clocher du). - 1909, 83*.
- Tacul** (Grand Capucin du). - 1924, 227* - 1926, 36 - 1936, 268, 271, 272 - 1941, 137 - 1946, 329 (3^a asc.) - 1947, 406, 410 - 1950, 277* - 1951, 7, 39 (Statist. asc.), 280, 306, 365* - 1952, 22*, 246², 297, 406 - 1953, 78, 81 (Parete E.)*, 244 (Id.) - 1954, 42 (Tent. inv.), 42 (Statist. ascen. par. E.).
- Tacul** (M. Blanc du). - 1890, 364 - 1891, 161 - 1897, 104, 387 - 1898, 1, 441 - 1899, 194*, 195² - 1900, 323 - 1901, 178 - 1902, 216, 303*, 402*, 407 - 1903, 20 - 1904, 472 - 1905, 19 - 1907, 111, 169 - 1908, 92 - 1909, 87, 295 - 1910, 87, 114, 115, 117, 119 - 1911, 119 - 1912, 79, 113, 116², 117, 253 - 1913, 76, 141, 230 - 1915, 55*, 122² (1*) - 1918, 90 - 1922, 22 - 1923, 147 - 1926, 33 - 1927, 61 - 1928, 54, 201 inv. - 1929, 297, 299*, 334 - 1930, 327*, 756 - 1931, 389*, 468 inv. sci., 794* - 1933, 497 - 1934, 566* - 1935, 2*, 275* - 1936, 48, 272*, 464* - 1939, 223³, 224, 232 - 1940, 5, 278* - 1941, 62² - 1942, 49 - 1946, 323, 327*, 329 (Pilastro E.N.E.), 332 (Disgr. Gervasutti) - 1947, 404 - 1948, 195, 431 - 1949, 66, 68 - 1951, 280, 324*, 359, 360, 367, 377 - 1952, 22*, 246, 297⁴ (1*, 1 disgr.), 390 (Statist. asc. canal. N.E.).
- Tacul** (Petit Capucin du). - 1915, 55*, 122* - 1926, 36 - 1929, 370* - 1931, 794* - 1934, 16* - 1936, 268, 271, 272 - 1939, 223 - 1941, 137 - 1946, 329* - 1947, 576 - 1951, 7² - 1952, 297* - 1954, 42*.
- Tacul** (Pyramide du). - 1934, 566* - 1935, 417* - 1936, 272* - 1941, 137* - 1951, 7² - 1954, 42*, 109*.
- Tacul** (Trident du). - 1924, 110* - 1926, 36 -
- 1931, 576* - 1936, 272* - 1946, 329* - 1948, 97 - 1952, 297².
- TADDEI** Carlo. - Dalle Alpi Lepontine al Ceneri, 1938, 181 - 1941, 63.
- TADDEI** Carlo e **CARREL** Luigi. - Sulla parete Ovest del Cervino, 1948, 49.
- TADDEI** Emilio. - All'Ortles per la parete S.O., 1936, 178.
- TADDIA** Monte Nero, 1935, 209.
- Taë** (M.) - 1909, 242* - 1954, 45*, 153*.
- Taeggio** (Bocch. di). - 1938, 321.
- Taeschhorn**. - 1882, 156 - 1885, 105 - 1887, 368 (Teufesgrat)* - 1889, 68 - 1890, 182 - 1891, 65 - 1893, 302 (Disgr.) - 1895, 79, 398 (Teufelsgrat) - 1898, 454 - 1899, 23 - 1906, 321, 486* - 1908, 96 - 1909, 243 - 1910, 114, 115 - 1911, 29, 119 - 1912, 51, 91, 115 - 1915, 23 - 1916, 268, 269 - 1918, 33 - 1923, 93 inv.* - 1925, 216, 217, XCVI - 1928, 129, 130, 132, 147 - 1934, 677* - 1935, 144* - 1936, 196, 197, 198 - 1937, LXXXII - 1940, 490 - 1947, 94 (Teufelsgrat) - 1948, 214 - 1951, 235², 236, 255 - 1952, 64, 149, 150, 238³, 239, 240.
- Taetschbach** (Cascata). - 1886, 154.
- Tafelberg** (M.) [Sud Africa]. - 1936, 325*.
- Tafonato** (Capo) [Corsica]. - 1936, 415 - 1939, 224 - 1940, 30², 32 - 1941, 81, 82, 84, 85, 196.
- Tafraut** [Marocco]. - 1928, 6.
- Tagarna** (M.) [Pamir], v. Mustag-Ata.
- Taghrat Djebel** (Atlante). - 1933, 416.
- Taghzout Djebel** (Atlante). - 1933, 356.
- TAGLIABUE** Bruno. - Necrologia, 1944, 5.
- TAGLIABUE** Luigi. - La parete Nord del P.zo Palù (1^a asc. ital.), 1935, 293.
- Tagliaferro** (M.). - 1888, 352 - 1893, 241 - 1906, 323 - 1909, 84, 86, 87 - 1910, 151 - 1911, 52, 120 - 1912, 15, 79, 113² - 1913, 107, 202² - 1914, 288, 343 - 1915, 85, 190, 219 - 1917, 199 - 1927, 115*, 164* - 1937, LX - 1938, 67*, 458 - 1939, 165*, 456 (Disgr.) - 1940, 452, 490 - 1941, 292² - 1949, 179 - 1952, 206 (Salvat.).
- Tagliarè** (M.). - 1907, 221.
- TAGLIERINI** Antonio. - Necrologia di G. B. Adami, 1888, 46; — Decesso, 1918, 141.
- TAGLIERINI** Giuseppe. - Salita al Pizzo Badile (Camuno), 1885, 24; — Al P.zo Badile (Camuno), 1886, 261; — Ferrovia della Val Camonica, 1886, 328; — Albergo alpino al Mortirolo, 1887, 90.
- Tagweidlikopf**. - 1914, 345.
- Tahat** (Djebel) [Atlante]. - 1935, 431*.
- Tahat** (M.) [Oggar]. - 1935, 502* - 1936, 381, 385* - 1938, 125 - 1951, 152, 153.
- Tahoma** (M.) [America Setten.]. - 1895, 52.
- Tai** (M.) [Tibet Cinese]. - 1936, 92 - 1947, 492.
- Taiano** (M.). - 1939, 508.
- Taika-la** [Tibet Orient.]. - 1947, 491.
- Taillante** (Roche) [Cozie]. - 1885, 328 - 1919, 172.
- Taillefer** (Signal de). - 1890, 88.
- Tailly** (L. di). - 1920, 225.
- Tailon** (Pico del) [Pirenei]. - 1901, 180 - 1952, 224.

- Taino* (Sez. C.A.I.). - 1949, 95 (Sciogl.).
TAIRRAZ Georges. - Grépon (Film), 1953, 243.
Tairraz G. e **Payot** P., v. **Payot** e **Tairraz**.
Taisina (Cima di). - 1900, 246.
Tajano (M.). - 1917, 112.
Tajola (P.) [Sorapis]. - 1932, 753* - 1945, 59 - 1948, 324.
Takht-i-Suleiman [Persia]. - 1937, IV*.
Takht-i-Suleiman (Gruppo) [Persia]. - 1936, 97.
Taktovka [Tatra]. - 1938, 146.
Tala (M.) [Abissinia]. - 1936, 60.
Talagona (Cima). - 1908, 11, 12, 16* - 1909, 44*, 131, 262*, 430 - 1910, 87 (Est ed Ovest), 115², 116, 118, 123 - 1913, 168 - 1918, 140.
Talagona (Rif. in V.), v. **Padova** (Rif.).
Talagona (V.). - 1910, 224 (Dolomiti di, Guida Berti) - 1912, 259 (Monogr.).
Talamone (M.). - 1899, 185.
Talang (P.so) [Himalaia del Punjab]. - 1947, 70.
Talarico (Rif.) [Ubac], v. anche: **Ubac** (Rif.). - 1948, 281 - 1950, 28 - 1951, 308 - 1952, 314, 315, 316 - 1954, 70.
Talar Pass (Dhaura Dhar). - 1954, 284, 286.
TALBERT Emile. - La guerre de Montagnes et l'alpinisme Militaire, 1882, 38;
 — Decesso, 1882, 42;
 — Necrol., 1882, 57.
Taldik (P.so) [Pamir]. - 1930, 223 - 1936, 38 - 1948, 150.
Talèfre (Aig. de). - 1890, 385* - 1893, 42* - 1901, 58 - 1915, 23 - 1917, 198 - 1924, 112* - 1928, 12, 377* - 1929, 294* - 1931, 796* - 1932, 243* - 1933, 274* - 1940, 5 - 1911, 39 inv.*
Talèfre (C. de). - A. 75, 127 - 1892, 278* - 1894, 257 - 1898, 72 - 1899, 196 - 1901, 59, 348 - 1911, 372 (Trav. Whymper)* - 1937, 145 sci.
Talèfre (Gh. di). - 1928, 55.
Talèfre (Petite Aig. de). - 1928, 380.
Taleggio (V.). - 1940, 458 (Note geogr. sulla), 461 (Id.).
Talgenkopf. - 1903, 138.
Tällifurka. - 1917, 199.
Tallae [California]. - 1909, 84.
Tallorno (Pian). - 1883, 123.
Talm (M.). - 1890, 380.
Talvena (M.) [Schiara]. - 1891, 355.
Tamai (M.). - 1939, 340.
Tamai (P.so). - 1888, 320.
Tamalè (Cima di). - 1948, 176.
Támáro (M.). - 1903, 310 - 1906, 11 inv. sci - 1908, 260.
Támáro (Rif.) [S.A.C.]. - 1925, LII - 1928, 128.
Tambillo (Cerro). - 1950, 259 - 1953, 308.
Tambò (Gruppo). - 1924, 236.
Tambò (P.zo). - 1885, 85, 118 - 1889, 381 - 1892, 281², 313 - 1895, 354 - 1898, 527 - 1901, 388 - 1902, 18, 269, 271, 310, 361 - 1907, 24 inv. - 1908, 34 inv., 95 inv., 134², 154 - 1911, 190* - 1912, 51*, 79, 114*, 115 - 1913, 351* - 1914, 287 - 1915, 244² - 1917, 210 (Itin. alp.) - 1921, 47 - 1922, 232 - 1924, 170 - 1925, 258 - 1926, 79* - 1933, 510 inv.
Tamborin (Grotta del) [Erba]. - 1951, 268.
TAMBOSI Antonio. - Escursioni nel gruppo del Brenta, 1887, 405;
 — Da S. Martino di Castrozza a Bolzano, 1887, 406;
 — Strade ed alberghi nel Trentino, 1887, 406.
Tambura (M.). - 1883, 43 - 1884, 67 - 1894, 192, 362 - 1898, 103 - 1899, 238 - 1901, 250 - 1902, 90, 138, 218 - 1903, 225 - 1905, 113, 220 - 1906, 102 inv. - 1907, 168, 170, 174 inv., 214 inv. - 1908, 99 inv.,² 310 - 1909, 43 inv., 47², 84, 87, 90, 91 inv., 132², (1 inv.), 159 inv. - 1915, 60, 155 inv. - 1916, 138, 140, 147 - 1926, XIV - 1928, 228 - 1938, 67 - 1940, 283² - 1941, 163 sci*, 292 - 1942, 176 - 1943, 54², 108* - 1947, 656 - 1948, 236, 438 - 1949, 193 - 1950, 151², 266, 270 inv. - 1951, 227, 228 - 1953, 358.
Tambura (P.so della). - A. 75, 179 - 1902, 87.
TAMBURINI Federico E. - Necrologia, 1924, XIII.
Tamer (Davanti). - 1896, 57* - 1911, 172, 173* - 1914, 37 - 1928, 349*.
Támer (Grande). - 1911, 170, 173* - 1914, 37.
Támer (Gruppo). - 1902, 154* - 1911, 169 - 1928, 349.
Támer (Piccolo). - 1911, 170, 173* - 1914, 37.
Tamgut-Lalla-Khadija [Algeria]. - 1889, 53.
Tamina und Plessurgebirge. - 1936, 149 (Clubführer, Eggerling e Sprecher).
Taminga [Pamir]. - 1936, 238*.
Tamischbachthurn (Gesäuse). - 1887, 215 (Disgr.) - 1893, 23, 405 (Id.) - 1902, 54 inv. - 1909, 172 sci - 1952, 88.
Tamjout Djebel (Atlante). - 1933, 356.
Tamone (M.). - 1896, 300.
Tana (Rif. Fonte) [Cesana]. - 1947, 124 (Efic.), 125, 592 - 1950, 88, 100 - 1952, 315, 316.
Tanarda (Regione). - 1914, 180.
Tanarello (C.). - 1890, 433 (Disgr.).
Tanaro (V.). - 1901, 209 (Grotte in) - 1927, 173 (Grotta nell'alta).
Tancaia (M.). - 1891, 141, 336 - 1899, 206 - 1917, 84².
Tanella (Grotta della). - 1930, 281.
TANESINI Arturo. - La parete N.O. del Piz Gralba, 1934, 125;
 — Della pittura di Montagna, 1934, 379;
 — Le Alpi Apuane, 1940, 378;
 — Sassolungo, Catinaccio, Latemar (Guida del M. d'I.), 1936, 500 - 1941, 172, 289 - 1942, 5 - 1943, 68 - 1953, 130, 244, 258, 322 - 1954, 2, 66, 130, 194, 258, 322;
 — Il diavolo delle Dolomiti: Tita Piaz, 1942, 196;
 — Il Sassolungo sinistrato, 1946, 243;
 — Settimo Grado, 1946, 369.
Tang-kar la [Sikkim]. - 1948, 441.
Tang Kongma (Peak) [Himalaia]. - 1950, 298* - 1951, 126.
Tanimas (Hoch) [Pamir]. - 1948, 155.
Tanimas (Mitte) [Pamir]. - 1948, 151.
Tanimas (M.) [Pamir]. - 1936, 38* - 1948, 155.
Tanimas (P.so) [Pamir]. - 1936, 40 - 1948, 155.
Tanja (M.) [Ande Peruviane]. - 1911, 77.

- TANNER H.A. - Stazioni alpine invernali in Italia (Considerazioni ed incitamenti), 1903, 432;
 — Punte vergini nel Gruppo: Albigna-Disgrazia, 1906, 49;
 — Führer für Forno-Albigna-Bondasca, 1906, 302 - 1907, 276.
 TANNER Simon. - Engadiner Winterbilder, 1897, 462.
 Tanneverge (M.). - 1883, 126*.
 TANNHAUSER Heinrich. - Disgrazia, 1888, 279.
 Tannhorn (Brienz). - 1917, 199.
 Tanone (Grotta del). - 1890, 159.
 Tantané (C.). - 1942, 45.
 Tantané (M.). - 1913, 107 inv.* - 1932, 643 inv. sci - 1940, 269.
 Tanzón (Forc.). - 1910, 24 inv. - 1911, 85 inv.
 Tanzonia (P.). - 1900, 362 (Sud.).
 Taouhguel (Atlante). - 1934, 225 inv. sci*, 566 inv. sci*.
 Tarabelli Aldo (Rif.) [C. Abries]. - 1932, 52 (Mil. conf.).
 TARAMELLI Torquato. - Lo scoscendimento di Bracca in V. Seriana, 1888, 373;
 — Carta geologica della Lombardia, 1890, 408;
 — Della storia geologica del lago di Garda, 1894, 412;
 — Targa al Rifugio omonimo, 1905, 333;
 — L'opera scientifica di, 1920, 29;
 — Commemor., 1935, XIII (A Trento);
 — Il Trentino e, 1935, 214;
 — Biograf., 1935, 331.
 Taramelli Torquato (Rif.) [Al Monzoni]. - 1904, 394 (Inaug.) - 1905, 329, 333 (Targa) - 1916, 253 - 1925, LXXXV - 1937, LXXIV (Sospeso serv. alb.) - 1939, 401 - 1943, 101 - 1944, 24 - 1947, 591 - 1949, 96 - 1952, 177 (Staz. speriment. alpina) - 1953, 130 - 1954, 370, 371 (Frequent.).
 Taramona (P.zo). - 1913, 75.
 Tarandón (M.). - 1936, 453 sci.
 Tarantaise. - 1932, 390 - 1933, 618 (Transhumance en), 620 - 1949, 152 (Guide de, Leclerc, Vol. I e II).
 Tarantaise (Haute). - 1935, 212 (Monogr. e Carta).
 Tarantaise et Maurienne. - 1951, 255 (Guida Leclerc, due Vol.).
 Tarantasia. - 1886, 183 (Rif. e sent. in) - 1907, 56 - 1908, 56 - 1912, 127 sci, 395 sci - 1928, 190.
 Tarantasia (Alpi di). - 1903, 69, 336 - 1911, 231.
 Taranto (Sez. C.A.I.). - 1942, 203 (Sciogl.).
 Tarawera (Vulcano) [Nuova Zelanda]. - 1886, 273 (Eruz.), 336 (Id.).
 Tarcento (Sottos. C.A.I.) [Udine]. - 1945, 54 (Costit.) - 1954, 267 (Scioglim.).
 Tarfalatjokko [Svezia]. - 1941, 178.
 Targhette di benemerenzia a Soci della S.A.T. - 1904, 191.
 Taridalt (Hoggar). - 1951, 152.
 Tariffe. - Ascensioni senza guide e, 1893, 385;
 — Delle Guide, v. Guide;
 — Dei Rifugi, v. Rifugi;
 — Dei Trasporti (Riduzione delle), v. Riduzione Trasporti.
 Tarim (Valli del) [Turchestan Orient.]. - 1935, CXXV.
 Tarin Sheher (Gh.) [Karakorum]. - 1916, 87, 89.
 Tarino (M.). - 1884, 30 - 1909, 85, 165, 200, 231.
 Tarnova (Selva di). - 1917, 108.
 TARRA Luigi. - Nelle Dolomiti d'Ampezzo (Croda da Lago, Pomagagnon, Col Rosà, Popena), 1914, 210;
 — Le Dolomiti di Val Montina, 1915, 273;
 — Necrol., 1937, 85.
 Tartaglione Luciano e Crispo Luciano (Rif.) [Disgrazia]. - 1953, 51, 132, 169 - 1954, 71, 330 (Inaug.).
 Tartano (P.so di). - 1938, 321.
 Tartaro (M.). - 1926, VII.
 Tartcherkopf. - 1909, 156.
 TARTUFARI Filippo. - Montagna mia, 1948, 233.
 Taruffi (Cima del). - 1886, 325.
 Tarvisio. - 1884, 91 (Visitatori della zona di) - 1931, 772 - 1940, 153 (Campionato marcia e tiro Gil), 273 (Chiesetta Milizia ferrov.).
 Tarvisio (Sez. C.A.I.). - 1949, 194 - 1950, 218 - 1954, 128.
 Tasálneri (V.). - 1936, 487.
 TASCA Antonio. - Necrologia, 1918, 185.
 Tasea (Giogo). - 1924, 195 inv. sci.
 Tasea (Rif. al Giogo), v. Verona (Rif.).
 Tasheljochl, v. Tasea (Giogo).
 Taschenbuch (Oe.V.B.). - 1938, 105.
 Taschenbuch des alpenvereins (Ö.A.V.). - 1951, 392.
 Taschenbuch für Alpen vereinsmitglieder. - 1932, 61 - 1934, 209.
 Tasehhaus (Oetz). - 1937, XXXVII (Corso d'alpin. inv.).
 Täschehorn, v. Taeschhorn.
 Tasman (M.) [Nuova Zelanda]. - 1885, 311 - 1895, 80*, 179, 236* - 1896, 451 - 1929, 363* - 1938, 100*², 359 - 1941, 195 - 1949, 154 - 1951, 126 - 1952, 30*.
 Tasna (Piz). - 1913, 231.
 Tassare (Grotta delle) [Pesaro]. - 1953, 231.
 Tasse. - Cambio indirizzo R.M. (Per), v. Rivista Mensile;
 — Rifugi (Per ingresso e uso dei), v. Rifugi.
 Taszirt Tisi'n (Atlante). - 1935, 431.
 Taternik (Riv. del Club alpino polacco). - 1935, 431, 443, 499, CXXXVII, 556 - 1936, 98, 198, 288, 376, 417 - 1937, XI, 134, 214, XLIII, LXXXII - 1938, 345, 516 - 1939, 12, 178 - 1948, 431, 475 - 1950, 148 - 1951, 354.
 TATONETTI Alfonso. - Dolomiti (Liriche), 1951, 250.
 Tatra (Alti). - 1904, 482 (Prime asc. negli) - 1934, 265, 333 - 1936, 97 - 1938, 143, 512 - 1941, 196 - 1950, 147.
 Tatra (Biala). - 1932, 478.
 Tatra (Piccoli). - 1936, 244.
 Tatra (Monti). - 1894, 453 (Disgr.)² - 1895, 359 (Id.) - 1903, 338 (Nei) - 1904, 482 (Prime ascen.) - 1913, 31 - 1928, 427 (Les Montagnes des) - 1932, 461 (Il gruppo dei) -

- 1935, 210², 443 - 1936, 467 - 1937, XI, 219 - 1939, 14, 252 - 1950, 83 (Polacchi), 146, (Itin. sci), 147².
- Tatticooti (M.)** [Kashmir]. - 1903, 238.
- Tat und Traum** (Azione e Sogno) [Meyer]. - 1925, 248 - 1926, LXXIV.
- Tatzelwurm**. - 1908, 96 inv.
- TAUBER Carlo**. - Biologische Sprachstudien, 1909, 57;
— Sui nomi di Montagna, 1911, 326, 351;
— La mia traversata delle Alpi Albanesi Setten., 1916, 47, 81, 111.
- Tauber C.** ed **Eggerling C.**, v. Eggerling e Tauber.
- Täuber e Röllin A.**, v. Röllin e Täuber.
- Taucia (M.)**. - 1912, 347.
- Tauern (Hohen)**, v. anche: **Tauri**. - 1886, 223 (Führer durch, H. Hess), 385.
- Tauern Köpfl.** - 1947, 347.
- Tauffi (Cima)**. - 1938, 239 - 1939, 560.
- Taufkaarjoch**. - 1894, 359.
- TAUGWALDER Alexander** (Guida). - Disgrazia, 1953, 139.
- TAUGWALDER Peter** (Guida). - Decesso, 1888, 362.
- Tauri**, v. anche: **Tauern**. - 1916, 285 - 1917, 15.
- Tauri [Asia]**. - 1939, 14.
- Tauri (Alti)**. - 1898, 314 - 1901, 432 sci - 1932, 687 (Negli) - 1934, 462, 463³ - 1936, 97.
- Tauri (Bassi)**. - 1898, 75 - 1914, 197 (Asc. inv. nei).
- Tauri (Cima dei)**. - 1923, 102 inv. sci*.
- Tauri (Ferrovia dei)**. - 1910, 256 (Guida Rabl).
- Tauri (P.so dei)**. - 1933, 613.
- Tauri (Piccoli)**. - 1891, 315.
- Tauri (Rif. al P.so dei)**, v. Italia (Rif. Vetta d').
- Tauri (Sottosez. C.A.I.)** [Torino]. - 1936, 499 (Scioglím.).
- Tauro (M.)** [Cilicia]. - 1952, 153.
- Taurus [Asia Minore]**. - 1930, 432² - 1935, 502 (Sped. polacca) - 1954, 108.
- TAÜSCHER GEDULY Hermine**. - Cenni biografici, 1895, 60.
- Tavé (Grand)**. - 1898, 108 - 1904, 93 - 1911, 122 - 1915, 190.
- TAVECCHI Umberto**. - Diario dell'Alpinista, 1928, 134, 214, 355, 427 - 1930, 61 febr., 63 - 1931, 124, 653 - 1932, 55, 318, 768 - 1933, 338 - 1934, 94, 201, 467; ..
— Diario dell'alpinista (Annuario del C.A.I.), 1936, 141, 188, 240, 371 - 1946, 192;
— Diario dell'alpinista e dello sciatore (Annuario del C.A.I.), 1948, 182 - 1949, 59 (Ripresa), 81 (Id.);
— Copertina per la R.M., 1931, 124 - 1932, 55;
— Impianti trasporto sciatori, 1952, 124;
— Ascens. Cervino a 70 anni, 1953, 168.
- TAVEGGIA Angelo**. - Disgrazia e necrol., 1926, CXXIII;
— Commem., 1927, 175;
— Lapide alla Cap. Tscherva, 1929, 68;
— Rievocaz., 1946, 187.
- Taveggia (Sottos. C.A.I.)** [Milano]. - 1944, 34 (Costit.), 43 - 1945, 57 - 1946, 187.
- Taveggia Angelo (Biv.)** [Disgrazia]. - 1929, 393, 401 - 1930, 766 - 1932, 397 - 1944, 23, 51 - 1951, 312.
- Tavels (Cima di)**. - 1898, 100 inv.*
- Tavels (Serriera di)**, v. Valscura (Serriera di).
- Tavernola (Iseo)**. - 1908, 439 (L'avvalamento di).
- Taviela (P.)**. - A. 75, 106 - 1887, 363 - 1892, 164 - 1906, 368, 478 - 1908, 91, 182 - 1911, 51, 87, 122, 348 - 1912, 50, 52, 78, 79², 113, 114² - 1913, 336 (Asc. Tuckett 1866) - 1914, 322 inv. - 1915, 283 - 1933, 427.
- Taviela (Crozzi di)** [Rif. ai], v. Mantova (Rif.).
- Tavoliere (M.)**. - 1923, 116.
- Tavrù (Fuorcla)**. - 1894, 397*.
- Tavrù (Piz)**. - 1894, 397* - 1895, 91*.
- Tawiz (Peak)** [Karakorum]. - 1913, 88* - 1916, 88* - 1918, 186*.
- Tazegzault (Djebel)** [Atlante]. - 1935, 432*.
- Tazzetti Ernesto** (Rif.), v. anche: **Rumour** (Rif.) al Founs d'. - 1933, 616 (Ingrand. e nuova denomin. Rif. Founs d' Rumour) - 1937, 348 - 1938, 112 - 1940, 22 (Ingr.) - 1941, 78, 222 (Descriz.) - 1944, 6 (Ingr.), 24, 51 - 1945, 36 - 1946, 255 (Alla sottos. Rivoli) - 1947, 124 (Effic.), 591, 592 (Ripar.) - 1949, 84 - 1950, 100 - 1951, 186, 271 - 1952, 315, 316².
- Teherni-Vrh** [Bulgaria]. - 1940, 126.
- Tehigirtik (P.so)** [Pamir]. - 1948, 150.
- TEA Giuseppe**. - Necrologia, 1943, 6.
- Teatro Grande** [Etna]. - 1938, 495.
- Techado (Cerro)** [Ande]. - 1953, 307 (P. Ovest)*.
- Tecnica**. - Alpinismo (Dell'), v. alpinismo;
— Arrampicamento (Dell'), v. Arrampicamento;
— Corda (Della), v. Corda da Mont.;
— Piccozza (Della), v. Piccozza;
— Ramponi (Dei), v. Ramponi;
— Sci (Degli), v. Sci.
- Techniker Alpenklub (Graz)**. - 1931, 584.
- Technique de l'Alpinisme**. - 1935, 103 (Kern) - 1947, 318 (Frendo e Pourchier).
- Technique et poésie de la Montagne**. - 1937, XXVIII.
- Tecnomasio (Sottos. C.A.I.)** [Milano]. - 1945, 47 (Costit.) - 1953, 384.
- Tedesche-Austriache** [Alpi]. - 1884, 43 (Rifugi nelle) - 1886, 114 (Id.) - 1887, 49 (Id.), 176 (Id.).
- TEDESCHI Carlo**. - Necrologia, 1921, 94.
- TEDESCHI Mario**. - Un ricordo a Bertani e Moraschini periti alla Meije, 1908, 338;
— A proposito di «Alpinismo popolare», 1913, 167;
— Necrologia di Giov. Bertacchi, 1943, 117;
— Necrol., 1944, 24;
— Dedicà Rif. Pialeral, 1944, 45;
— Commem., 1944, 58;
— Le Alpi al popolo, 1945, 62 - 1946, 60 - 1953, 120.
- TEDESCHI Renato**. - Alpinismo Romano, 1930, 227;
— La tecnica dello sci, 1931, 245;
— Alpinismo e sci, 1931, 439.
- Tedeschi Mario** (Rif.). - 1944, 45 (Nuova denomin. Rif. Pialeral), 59 (Sottoscriz. pro) - 1945, 35 (Distruz.) - 1946, 253 - 1947, 588, 591,

- (Ripar.) - 1948, 277, 281 - 1949, 127 - 1950, 100.
- Tedeschi Renato* (Trofeo). - 1943, 5.
- Tednuld Tau [Caucaso], v. Tetnuld Tau.
- Teggiola** (Cima della). - 1913, 141*, 230* - 1916, 267*.
- Tegrimoun** (Djebel) [Algeria]. - 1908, 36 inv.
- Tehoulay** (Hoggar). - 1938, 125 (Cima Sud).
- Tei** (B.ca di). - 1910, 85², 136*, 157* - 1911, 36, 46*, 52*² - 1914, 322 - 1915, 245*.
- Teihelmann** (M.) [Nuova Zelanda]. - 1935, 480*.
- Teine** [Giappone]. - 1940, 248.
- Teja Vincenzo** (P.) [Graie Merid.]. - 1911, 84*, 85* - 1912, 21*, 117*.
- Tejolo** (Bric). - 1913, 206.
- Teleio** (P.). - 1896, 111 inv. - 1914, 321 inv., 345.
- Teleccio** (C.). - 1889, 199 - 1891, 231 - 1893, 282 - 1933, 187 sci, 188 sci* - 1940, 257* - 1942, 45.
- Teleccio** (P. di). - 1923, 266* - 1940, 257*.
- Teleferica** (Forc. della) [Cima Undici]. - 1932, 134, 141, 148, 286.
- Teleferiche*, v. anche: Funivie. - Francesi, 1938, 343;
- Notizie sulle, 1935, 17, 439 - 1936, 368, 418 - 1937, XXVII.
- Telefonia senza fili e alpinismo*. - 1924, XXXI.
- Telefono*. - A 5900 m., 1936, XI;
- Località elevate (In), 1887, 57;
- Rifugi (Nei), v. Rifugi;
- Elioscopico ed il C.A.I., 1884, 137;
- Solare alpino, 1886, 237;
- Valli alpine (Nelle), 1883, 81 - 1884, 20.
- Telegrafo** (M.), v. anche: Baldo (M.) e Maggiore (M.). - A. 75, 115², 180 - 1890, 372² - 1891, 208 - 1893, 177 - 1894, 375, 378 - 1896, 349 (Sent.) - 1898, 101 inv.* - 298, 446 - 1899, 20 inv.², 98 inv. - 1900, 330 - 1901, 11 inv., 30 inv., 255 - 1902, 54 inv.², 57 (Segnav.), 276 - 1903, 270, 499 (Monogr.) - 1904, 53 inv., 98 (Segnav.), 278 - 1905, 152 inv., 436 - 1906, 89 inv.², 103 inv. - 1907, 114 inv. sci, 470², 506 - 1908, 97² - 1909, 83, 84² (2 inv.), 155 inv., 156, 378 - 1911, 121 - 1912, 51 - 1915, 21.
- Telegrafo** (Rif. sul M.). - 1897, 456 (Inaug.) - 1899, 208 (Frequent.) - 1901, 262 - 1902, 57 (Frequent.) - 1904, 97 - 1905, 224 (Chiave) - 1906, 297 (Frequent.) - 1907, 506 (Inaug. ingran.) - 1908, 40 inv., 304 - 1909, 235 (Serv. ost.), 377 - 1912, 390 (Ingrand.), 399 (Inaug.) - 1914, 230 (Serv. ost.) - 1920, 109 - 1923, 267 - 1925, XLII - 1929, 70 - 1935, 391 - 1944, 24 - 1947, 64 (Riatt.), 591, 592 (Ripar.) - 1950, 272².
- Telemark** [Norvegia]. - 1937, 17 inv. sci.
- Teleneck** (M.) [Orobie]. - 1888, 79 - 1895, 18 inv. - 1904, 141 - 1909, 225.
- Téléphot Vautier - Dufour e Schaer*. - 1903, 150.
- Telerhteba** (Djebel) [Hoggar]. - 1951, 153.
- TELLATIN Attilio. - Necrologia, 1923, 190.
- Tellina (V.), v. Valtellina.
- Telmund-Tau** [Caucaso]. - 1947, 94.
- Telouet Tizin'** (Atlante). - 1933, 357.
- Tembenstein**. - 1909, 85 inv. sci.
- TEMBL Joseph (Guida). - Disgrazia, 1904, 284.
- Tembli** (Baracca) [Rif. Città di Milano]. - 1929, 68.
- Temperatura*. - Invernale nelle Montagne, 1884, 74;
- Minima sulle alte Montagne, 1894, 204.
- Tempesta** (R.ca Gran). - 1896, 267 - 1900, 390 - 1909, 186 - 1914, 342 - 1916, 227.
- Tempesta** (R.ca Piccola). - 1909, 186.
- Tempi di Marcia* (Calcoli dei). - 1940, 107.
- Temple** (C. de la). - 1890, 258 - 1907, 111 - 1909, 303 (Sent.) - 1912, 91 - 1924, 201.
- Temple-Écrius** (Rif.). - 1928, 202.
- Tempo* (Previsioni del) *in alta Mont.* - 1940, 519.
- Tempo medio di marcia*. - 1946, 48.
- Tencia (Campo), v. Campo Tencia.
- Tenda** (C. di). - 1900, 384 - 1913, 197 (Storia) - 1918, 77 (Storia del), 125 (Id.), 167 (Id.) - 1932, 388 (Itinerari sciistici dal, a S. Candido), 768 (Id.).
- Tenda** (Forc. della) [Cima Undici]. - 1932, 73*, 78, 83, 201, 213, 214, 263, 273, 275, 526.
- Tenda** (Paese). - 1891, 410 (Da, alla Mad. di Finestra) - 1892, 82.
- Tenda (P.zo), v. Diavolo di V. Brembana (P.zo del).
- Tenda** (P. della) [Popera]. - 1954, 184*.
- Tenda-Mantellina*. - 1933, 614.
- Tence*. - 1896, 287 - 1950, 73 (Da bivacco).
- Tendiso** (P.zo). - 1889, 384.
- Tendopoli, v. Attendamenti.
- Tendopoli (Suca), v. Attendamenti (Suca).
- Teneriffa** (Pico de). - 1897, 227 - 1941, 196 - 1942, 196 - 1952, 158, 352.
- Tengis-Bai** (P.so) [Pamir]. - 1936, 40 - 1948, 157.
- Tenibres** (M.). - 1887, 411 - 1888, 388 - 1897, 140 inv.* - 1899, 501 inv. - 1900, 85, 246 - 1905, 17, 223, 295 - 1906, 33, 475 - 1908, 222* - 1909, 47, 156* - 1910, 83, 87 - 1913, 230 - 1915, 190 - 1939, 111².
- Tenn** (Hoher). - 1947, 344.
- Tennbachhorn**. - 1889, 423.
- Tenneverge (Chamois de) [Corne S. du], v. Chamois de Tennev.
- Tennis Club Gorgonzola* (Sottos. C.A.I.) [Milano]. - 1948, 141 (Sciogl.).
- TENSING (Lo sherpa dell'Everest). - 1954, 190.
- Tent** (Peak) [Sikkim]. - 1936, LXXXIX - 1937, 210 - 1939, 345, 460, 493, 517 - 1940, 70, 351*, 453 - 1941, 64 - 1943, 36 - 1949, 154 - 1950, 278 - 1951, 62, 174.
- Tent Peak-La** [Sikkim]. - 1940, 351.
- Teo** (P.zo di). - 1885, 120 - 1901, 375*, 388*, 438 - 1902, 445 - 1903, 224* - 1912, 209*.
- Teodulo (C., C.no, Rif.), v. San Teodulo.
- Tepe** (El) [Bulgaria]. - 1935, 502* - 1937, 377 - 1938, 349* - 1939, 14.
- Tepe** (Mangar) [Bulgaria]. - 1941, 258, 260.
- Tepli-Tau** [Caucaso]. - 1896, 436 (P. Orient.)*, 516 - 1935, 592 (Cima Occid.), 592 (Cima Centr.)*, 592 (P. 4014)* - 1949, 8.
- Teplitzerhütte**, v. anche: Vedretta Pendente. -

- 1916, 291, 297 - 1921, 87 - 1922, 226, poi v. Vedretta Pendente (Rif.).
- Teplitzerspitze.** - 1909, 43.
- TEPPEX** Mario. - Punta Ondezzana (1ª asc. inv.), 1937, 346.
- Ter** (M.). - 1917, 113.
- Teragiolo** (M.). - 1894, 349 inv.² - 1896, 13 inv.
- Teram Kangri** [Karakorum]. - 1912, 18 - 1913, 170 - 1916, 88, 89.
- Teramo.** - 1920, 170 (XLIV Congr. C.A.I.).
- Teramo** (Sez. C.A.I.). - 1914, 61 (Costituz.) - 1921, 58 (Costit.), 64, 88 - 1922, 54, 104 Cop. - 1925, XXXII - 1930, 313, 624 - 1931, 442 - 1933, 498, 613 - 1936, 328 - 1939, 115 (Ricostit.) - 1942, 60 (Sciogl.) - 1954, 128.
- Terapia climatica e clima elettrico.** - 1937, 157.
- TERCIER** Serafina. - Disgrazia, 1887, 215.
- Terék Dawan** [Turkestan]. - 1916, 27.
- Terék Dawan** (P.so) [Turkestan]. - 1946, 19.
- Teresa** (Campanile) [Brenta]. - 1934, 439* - 1938, 280* - 1940, 167*.
- Teresa** (Campanile) [Civetta]. - 1930, 344*.
- Teresa** (Forcella) [Monfalconi]. - 1911, 122 - 1915, 148.
- Teresa** (P.) [Marmarole]. - 1914, 321* - 1918, 140* - 1928, 351*.
- Teresita Dones** (Ago) [Grigna Merid.]. - 1915, 57* - 1923, 271.
- Terglav.** v. Tricorno (M.).
- Terglou** (M.), v. Tricorno (M.).
- Terlago.** - 1906, 24 (Alb.).
- Terme di Valdieri.** v. Valdieri (Terme di).
- Termentbaseh** [Caucaso]. - 1937, 80*.
- Termin** (Bec du). - 1891, 75*, 171* - 1895, 74, 475*.
- Termine** (Cima) [Véunza]. - 1934, 231 - 1947, 517, 561, 562, 575.
- Termine** (P.so del) [Appenn. Toscano]. - 1915, 155 inv.
- Termine** (P.so del) [Tarnova]. - 1917, 108.
- Termine** (P.zo di) [Ticinesi]. - 1893, 51* - 1938, 35.
- Termini alpinistici e degli sport alpini** (Dizionario). - 1934, 41, 98.
- Termini di alpinismo** (Italianità di alcuni). - 1917, 135.
- Termini** (Tana a) [Bagni di Lucca]. - 1884, 53.
- Terminilietto** (M.). - 1903, 298, 301 - 1937, 28.
- Terminillo.** - 1882, 117 inv., 121 inv. - 1884, 19 inv. - 1885, 253 - 1886, 113 inv., 168, 1888, 59 - 1890, 372 - 1893, 402 - 1896, 534 - 1898, 259, 458 - 1901, 292, 418 - 1903, 111, 144 - 1905, 433 - 1906, 291 - 1907, 120 inv. - 1908, 35 inv., 91 inv., 175 - 1909, 155, 199 - 1911, 85, 159 inv. - 1912, 114, 156 inv. - 1913, 264 - 1914, 321 - 1915, 190, 245 inv.², 282, 285 inv. - 1917, 84 - 1920, 149 - 1931, 442 - 1933, 65 (Mussolini sul) - 1935, 501 (Strada e sistemaz. del) - 1936, LXXIX (Autoserv. pel) - 1937, 21 (Montagna di Roma), 91 (Mussolini sul), LXXVII - 1938, 127 (Serv. auto) - 1939, 287 sci, 339 sci, 340 sci.
- Terminillo** (Rifugi sul). - 1953, 556 e v. Rifugi: Trebiani ed Umberto I.
- Terminilluccio** (M.). - 1928, 28.
- Terminio** (Gruppo). - 1890, 80 - 1897, 8, 481 - 1914, 122, 289.
- Terminio** (M.). - 1888, 59, 284 - 1889, 418 - 1890, 401 - 1891, 258 - 1896, 115 inv. - 1897, 252 - 1911, 365 inv. - 1920, 86 inv.
- Terminio** (Rif. al M.). - 1895, 21 (Prog.).
- Terminologia.** - Alpina nazionale, 1896, 54 - 1903, 170, 261; — Alpinistica tedesca, 1924, 11, 88, XIV; — Montanini toscani (Dei), 1918, 178.
- Termonecello** (P.so). - 1952, 179.
- Terni** (Sez. C.A.I.). - 1937, 176, LVII (Sciogl.) - 1946, 123 (Costit.) - 1954, 128.
- Ternova** (Altip. di). - 1923, 211 (Disgr.).
- Ternova** (Selva di), v. Tarnova (Selva di).
- Terra del Fuoco.** v. anche: Patagonia. - 1914, 251 (Sped. De Agostini) - 1924, 283 (Viaggi De Agostini) - 1929, 121 - 1935, 108 (Esploraz. De Agostini) - 1937, 89 (Sped. ted.), 304 - 1940, 301, 392, 462, 494 - 1944, 58 - 1947, 208 - 1949, 153.
- Terragnolo** (V.). - 1886, 389 (Disgr.).
- Terrai** (P. dei), v. Arbiera (B.ca d').
- Terra Nera** (M.) [V. Thures]. - 1893, 146 - 1897, 479.
- Terra Nera** (P.so di) [Chambeyron]. - 1940, 433.
- Terra Nera** (P.so di) [V. Thures]. - 1897, 479 - 1898, 327.
- Terranova** (Cima di) [Civetta]. - 1939, 171.
- Terra Rossa** (Cima di) [Montasio]. - 1931, 594, 705* - 1947, 655 - 1948, 144 - 1952, 55 inv.*
- Terra Rossa** (Cima di) [Sciliar]. - 1898, 142 - 1926, 138 - 1927, 40* - 1940, 103 - 1941, 214.
- Terra Rossa** (Denti di) [Sciliar]. - 1885, 261* - 1929, 447 (Disgr.) - 1939, 508.
- Terra Rossa** (Forca di) [Montasio]. - 1931, 594, 596.
- Terra Rossa** (Forchia di) [V. Resia]. - 1931, 636 inv. sci*.
- Terrarossa** (P.) [Lepontine]. - 1891, 65*, 90 - 1892, 312, 327 - 1893, 334 - 1894, 225 - 1907, 78 - 1910, 86*, 88*, 90* - 1911, 53 - 1914, 289, 343 - 1915, 56*, 85*, 121 - 1931, 48 febr.*, 425 - 1939, 508.
- Terrata** (M.). - 1885, 285 - 1904, 274 - 1939, 340 sci.
- Terre, Air, Mer** (Riv.). - 1933, 618.
- Terre Fredde** (M.). - 1888, 78.
- Terremoto** (Il). - 1887, 55 (Del febr. 1887), 349 (Id.) - 1907, 404 (Del 1905 in Mont.) - 1911, 340 (Effetti dei, in Mont.).
- Terreno d'alta Mont.** (Rappresent. del) con criteri alpinistici. - 1940, 124.
- Terri** (Piz). - 1893, 417 - 1894, 263* - 1912, 350 - 1916, 226 - 1953, 362.
- Terri** (Rif. al Piz). - 1926, XXVII.
- TERRIBILE** Francesco. - Chiarimenti sull'arrampicamento moderno, 1932, 439.
- Tersadia** (M.). - 1895, 57 - 1898, 543.
- TERSCHAK** Federico. - La parete Sud della Tofana di Roces, 1924, 240;

- Itinerari sciistici di Cortina e delle Dolomiti Ampezzane, 1931, 708;
- La mostra di pittura e fotografia alpina a Cortina, 1933, 436;
- Onorificenza, 1934, 43;
- La 1ª salita parete N.O. del Sorapis, 1934, 595;
- Cortina d'inverno, 1934, CLV;
- Guida di Cortina, 1935, 603 - 1936, 51;
- Guida sciistica di Cortina d'Ampezzo, 1938, 71.
- Tersijin Bogas** (Durmitor). - 1940, 475.
- Tersiva** (C. della). - 1901, 399, 405 - 1902, 132*.
- Tersiva** (Costa di). - 1902, 132*.
- Tersiva** (P.). - A. 75, 54, 106, 151*, 189 - 1883, 106 - 1885, 176 - 1886, 3, 165 - 1889, 88 - 1890, 197, 362 - 1895, 352 - 1896, 87 - 1897, 449, 451 - 1899, 461 - 1900, 21 - 1901, 246*, 397*, 405, 462 - 1902, 101 - 1905, 46 - 1907, 79², 81 - 1908, 136, 176 - 1909, 84, 85, 132 - 1910, 117, 119 - 1911, 51², 52*, 87, 120, 123* - 1913, 107, 142, 168 - 1914, 289, 321, 344, 345 - 1915, 244 - 1916, 227 - 1920, 204 - 1925, 177* - 1929, 68, 377 inv., 451 sci - 1931, 437 sci* - 1935, 446, 499.
- Tery** (Rif.) [Tatra]. - 1900, 296.
- Terza** (Bocch. o C. di). - 1833, 99, 142 (Sent. al M. Zeda) - 1889, 18 (Id.) - 1891, 25 (Sent. Bove), 42 (Id.), 218 (Id.), 220 (Id.) - 1892, 11 (Sent.), 374 (Id.) - 1893, 210 (Id.).
- Terza** (Grande). - 1889, 204 - 1890, 379 - 1891, 315 - 1897, 190 - 1899, 162 - 1900, 22, 131 - 1908, 56 - 1917, 9 - 1926, 112* - 1928, 352* - 1933, 100*, 220 - 1934, 506* - 1938, 558 (Spalla)* - 1952, 296.
- Terza** (Piccola). - 1890, 379 - 1928, 352*.
- Terza** (Piz) [Cluozza]. - 1917, 199.
- Terza** (Seconda). - 1889, 386 - 1890, 120*, 379* - 1891, 315 - 1926, 112* - 1928, 352* - 1941, 127*.
- Terza** (Torre), v. Averau (Cinque Torri d').
- Terza** (Torre) [Grauzaria]. - 1938, 335*.
- Terza Grande** (Spalla di). - 1938, 558*.
- Terzana** (Cima di) [V. Grosina]. - 1912, 54*, 78*, 114* - 1916, 266*.
- Terzi** Sandro. - Le Valli Bergamasche nel turismo invernale, 1935, XLV.
- Terzo Alpini** (Rif.), v. anche: Vallestretta (Rif. C.A.I.). - 1930, 507, 681 (Inaug.) - 1931, 46, 432 - 1934, XXXIX, 43 - 1940, 21 (Ingr.) - 1944, 6, 24, 51 - 1945, 51 - 1947, 124 (Effic.), 512 (Passato in territ. franc.), 581 (Id.), 582, 591, 592 (Ripar.) - 1949, 88 - 1951, 186 - 1952, 316 - 1954, 174 (Indennizzo per cessione alla Francia).
- Tesa** (Cuspidi o Torri di Val) [Grigna Merid.], v. Campaniletto (II), Fungo (II), Lancia (La), Torre (La).
- Tesina** (Cima di). - 1900, 245.
- Tesina** (Croce di). - 1903, 17.
- Tesino**. - 1889, 241.
- Tesoro** (M.) [Valcava]. - 1901, 218 - 1902, 178 - 1905, 435 - 1920, 55.
- Tesoro** (Tojos del) [Sierra Nevada]. - 1954, 350.
- Tesoro** (Toppe del). - 1928, 264 sci.
- Tessa** (Gruppo). - 1902, 321 - 1904, 182 - 1905, 28 (Nuove asc. nel) - 1902, 173.
- TESSARI** Marco. - La 68ª compagnia del « Cadore » sulla Cima Piccola di Lavaredo, 1932, 489;
- Disgrazia, 1940, 230;
- Necrol., 1940, 402.
- Tessari Mareo** (Rif.) [V. del Piz], v. anche Rifugi: Piz e Zanotti. - 1946, 6, 23.
- Tessera sociale** C.A.I. - 1906, 29 (Nuova) - 1925, XXV (Propaganda per la), XLI - 1926, I (Costo della).
- Tessonet** (P.). - 1901, 399 - 1911, 52*, 123*.
- Test** (M.). - 1895, 381.
- Testa** G. (Sottos. C.A.I.), v. Villanovetta-Piasco (Sottosez. C.A.I.).
- Testa** G. e Matthias E., v. Matthias e Testa.
- Testa d'Alpe** (Liguri). - 1925, XXXIX inv.
- Testa** Grigia [Gressoney], v. Grigia (Testa).
- TESTOLINI** Antonio. - Inauguraz. Rifugio Marinelli al M. Rosa, 1886, 327.
- TESTORE** Achille. - Aig. de la Brenva (Nuova via Parete E.), 1946, 229.
- Tête** (Grande) [M. Cormet]. - 1899, 487 - 1900, 393.
- Tête Rousse** (Rif.) [Bianco]. - 1900, 296 - 1935, 21 (Inaug.) - 1951, 247 (Radio telef.).
- Tetnuld-Tau** [Caucaso]. - 1886, 351* - 1887, 8*, 187, 336 - 1888, 231 - 1889, 73, 74 - 1930, 468 - 1938, 350* - 1949, 8 - 1952, 149*.
- Téton** (Gran) [Mont. Rocciose Stati Uniti]. - 1900, 26 - 1933, 338 - 1934, 516 - 1938, 529 - 1950, 83².
- Teton** (Gruppo) - 1933, 338.
- Tetrasi** (M.) [Grecia]. - 1903, 55.
- Teu Blane**. - 1908, 91*, 139*, 223*, 275, 308 - 1909, 87 - 1911, 52*² - 1914, 287, 344 - 1916, 227 - 1948, 23, 38.
- Teufelsgrat**, v. Taeschorn.
- Teufelhöorner** (Glockner). - 1882, 9.
- Teufelskamp**. - 1947, 348.
- Teufelsstock**. - 1903, 453*.
- Teufelswandspitze** (Catinaccio), v. Diavolo (Roda del).
- Tevere** (V. del). - 1899, 37 (Guida, Ribustini) - 1901, 426 (Id.) - 1902, 146 (Id.).
- Teverone** (M.). - 1892, 321.
- Tezio** (M.). - 1897, 382.
- Tezoulag** (Hoggar). - 1951, 152* (Centr.), 152 (P. N. e S.).
- Thabor** (M.) [Cozie], v. Tabor (M.).
- Thabor et Seigne** (La frontière franco-italienne entre). - 1927, 119 (Guida Gaillard).
- Thallets Spitze**. - 1942, 101.
- THALER** Fausto. - Il Cornetto di Vallarsa, 1907, 341;
- La Guglia del Frate (Pasubio), 1907, 343.
- Thälhorn**. - 1906, 315 - 1908, 178 - 1911, 53* - 1914, 321 - 1916, 91 - 1925, 234*.
- Thäljoch**. - 1896, 23.
- Thamsar** (Gh. del) [Himalaia]. - 1947, 279, 286.
- Thamsar** (Gruppo) [Himalaja del Punjab]. - 1947, 73, 131, 133.
- Thamsar** (Pas) [Himalaia del Punjab]. - 1947, 131.

- Thamsar Jot** [Himalala del Punjab]. - 1947, 285, 287.
- Thati** (Maja) [Albania]. - 1941, 192, 196, 251*.
- Thedy** (Rif.). - 1947, 124 (Effic.), 125, 592.
- Theobald** (P.zo) [Cacciabella]. - 1910, 385*.
- Théodule** (C., C.no, Rif.), v. San Teodulo.
- THERISOD** Casimiro (Guida). - Necrologia, 1921, 48.
- THERMIGNON** Delfino. - Inno alle Alpi, 1894, 287.
- Theti** (Rif.) [Albania]. - 1941, 60.
- THEYTAZ** Louis (Guida). - Necrologia, 1911, 94.
- Thian-Schan** (o Tian Scian, o Tian Schan, o Tien Scian). - 1900, 388 (Sped. Borghese) - 1910, 258 (Le Montagne Celesti) - 1947, 126 - 1950, 277, 312 - 1952, 31 - 1953, 388.
- Thibaud** (o Tibaud) [Serra]. - 1915, 219 inv. sci - 1923, 199.
- Thiene**. - 1887, 269, 275.
- Thiene** (Sez. C.A.I.). - 1922, 254 (Costit.) - 1924, XXIX - 1925, XXXII - 1926, XCIII - 1928, 236 - 1929, 70 - 1931, 63, 442 - 1938, 405, 458 - 1939, 174 - 1941, 3 - 1944, 20 - 1945, 41 - 1954, 128.
- Thieralplistoek**. - 1888, 283 - 1889, 396.
- Thierberg**. - 1892, 293* - 1893, 50* - 1895, 92 inv. - 1903, 91 inv. sci - 1907, 169 - 1909, 47.
- Thierbodenhorn**. - 1908, 180 inv. - 1909, 86.
- THIRRING**. - Mantello, 1940, 463.
- THOMAS** Howel. - Presolana, 1889, 384.
- THOMASSET** Cesare (Salvataggio). - 1889, 118 - 1890, 150.
- THOMPSON** Harold. - Liste des Phanérogames et Cryptogames vasculaires, 1908, 236.
- Thompson** (M.) [Canada]. - 1949, 121.
- Thomson** (M.) [Ruwenzori], v. Luigi di Savoia (M.).
- THORANT**... - Disgrazia, 1896, 351.
- Thorant** (P.). - 1898, 153* - 1948, 89*.
- THORE**... - Disgrazia, 1900, 292.
- Thopham** A. G. (C.) [Trident de Faudery]. - 1927, 214*.
- Thopam** A. G. (P.), v. Faudery (Trident. de).
- Thorens** (C. de). - 1903, 199, 336 - 1904, 202, 205.
- Thorens** (P. de). - 1903, 199, 336 - 1904, 196, 205 - 1907, 131* - 1913, 107, 231 - 1924, 108*.
- Thores** (P.so Bun ð) [Albania]. - 1941, 191, 192.
- Thorkofel**, v. Porta (Sass d'la).
- THORLIEF** Haug. - Monumento a Drammen (Norvegia), 1937, 134.
- Thorspitze**. - 1884, 94.
- Thorstein**. - 1884, 120 - 1886, 277 - 1889, 398 - 1901, 179.
- Thossenhorn**. - 1911, 53, 85^b.
- Thuber** (P.so di). - 1889, 75, 361.
- Thumb** (M.) [Canadà]. - 1929, 313, 323*.
- Thures** (o Thuras, o Turras) (C.), v. anche Thures (V. di). - 1883, 121 - 1898, 440 - 1905, 194.
- Thures** (Rif.). - 1937, 347 (Prog.).
- Thures** (V. di). - 1887, 2 - 1889, 1, 402.
- Thuria** (M.). - 1901, 205.
- Thuringerwald Verein**. - 1885, 306.
- Thurm** (Jóf Fuart), v. Gamsmutterthurm.
- Thurnerkamp** (Ziller). - 1882, 82, 132 - 1889, 125.
- THURNHER** Kurt. - Disgrazia, 1934, 690.
- Thurnthaler**. - 1900, 396.
- THURWIESER** Carlo. - Note biografiche, 1894, 95.
- Thurwieser** (C.). - 1897, 21.
- Thurwieser** (P.di). - 1882, 7 - 1886, 66, 97 - 1887, 412 - 1890, 369, 438 - 1891, 31, 319 - 1892, 282 - 1894, 398* (Asc. Lammer solo) - 1895, 355 - 1899, 490 - 1902, 102 - 1905, 166 - 1906, 127, 323 - 1908, 91, 136, 137, 212 - 1909, 132, 309 - 1910, 151 - 1912, 114 - 1913, 180 - 1919, 80 - 1925, 46*, 51 - 1929, 441* - 1939, 509 - 1940, 144 - 1942, 69* - 1947, 302 - 1948, 97 - 1952, 91, 92.
- Tian Scian** (o Tian Schan), v. Thian-Schan.
- Tiarfin** (Crodon di). - 1926, 112 (Cima Ovest)*.
- Tiarms** (Piz). - 1893, 50*.
- Tiaz** (M.). - 1894, 322.
- TIBALDI** Tancredi. - Lo stambecco, 1903, 500; — Storia della Valle d'Aosta, 1909, 96; — Veillées Valdôtaines, 1911, 372; — Il trionfo dell'idioma gentile in V. d'Aosta, 1912, 89.
- TIBALDI CHIESA** Mary. - La Madonna della Neve, 1947, 51; — Usi e leggende Valtellinesi, 1947, 52; — I pesciolini d'oro di Hellelù, 1947, 185; — Fiabe e leggende (Il Pastorello e il tesoro nascosto) (Il Lel dal cavallo di fuoco), 1947, 399; — Fiabe e leggende: — La polenta delle streghe; — La capretta sperduta, 1947, 498; — Catarinella (Fiaba dei Monti della Corsica), 1948, 268.
- Tibaud** (Serre), v. Thibaud (Serre).
- Tiber** (M.) [Nuova Zelanda]. - 1935, 482*, 484.
- Tiberghien** (M.). - 1949, 82.
- Tiberio** (Salto di) [Capri]. - 1939, 380 - 1948, 458, 463* - 1949, 87*.
- Tibert** (M.). - 1909, 257 - 1911, 88 - 1938, 176 inv. sci.
- Tibesti**. - 1950, 310 - 1953, 390.
- Tibet**. - 1882, 94 (Viaggi Roero di Cortanze) - 1908, 438 (Monti del) - 1914, 145 (Monasteri, costumi, danze) - 1928, 175 (Sped. Filchner) - 1938, 14, 358, 428 - 1939, 237 (Sped. Tucci), 460 - 1940, 349 (In pericolo), 391, 458 (Sven Edin) - 1941, 8, 64, 195, 290 - 1953, 251.
- Tibet** (Cinese). - 1935, 330, 335 - 1936, 90 (Fra i Monti del) - 1937, XXV, 304.
- Tiehki** (Tours de). - 1933, 415.
- Tiehki Djebel** (Atlante). - 1933, 415.
- Tiehteigen** (M.) [Caucaso]. - 1894, 414 - 1907, 402* - 1936, LXXIX* - 1937, 79*.
- TICHY** Herbert. - (Viaggio all'Himalaia e Tibet), 1937, IV; — Zum Heiligsten Berg der Welt, 1952, 189, 236.
- Ticinesi** (Alpi). - A. 75, 89 - 1896, 33 (Note geolog.) - 1904, 219 - 1906, 114, 165 - 1928, 125, 126, 128^a, 130 - 1932, 764 (Guida S.A.C.) - 1933, 162, 619 - 1936, 244 - 1938, 35.
- Ticinesi** (Prealpi). - 1900, 175.
- Ticino** (Canton). - 1889, 398 (Escurs. nel) -

- 1915, 367 (Guida T.C.I. 2ª ed.). - 1939, 514.
- Ticino** (Costa) [Viso]. - 1904, 51* - 1905, 46 - 1920, 198, 200.
- Tidighine Djebel** (Atlante). - 1933, 356.
- TIEFENBACHER THOMAS.** - Das Lesachtal Oberstes Gaital, 1952, 324.
- Tiefenmatten** (C. di). - 1913, 202 - 1915, 147, 283 - 1923, 266* - 1925, 199* - 1940, 181 - 1949, 7 - 1952, 238, 390 (Disgr.).
- Tiefenstock** (Uri). - 1886, 386 - 1888, 284* - 1912, 115 - 1936, 415*.
- Tieflimauer** (Gesäuse). - 1952, 88.
- Tien Scian**, v. Thian-Schan.
- TIEPOLO LORENZO.** - Necrologia, 1914, 27.
- Tierberg** (Vorderer). - 1913, 231.
- Tierberglimmi.** - 1913, 231.
- Tiersine** (M.). - 1894, 440.
- Tierz** (M.). - 1911, 122.
- Tifata** (M.). - 1906, 99 inv.
- Tifni Djebel** (Atlante). - 1933, 356.
- Tif nut** [Marocco]. - 1928, 6.
- Tifnout Djebel** (Atlante). - 1933, 356.
- Tifourar n' Tizi** (Atlante). - 1933, 415.
- Tiganesti** (M.) [Rumenia]. - 1940, 506, 508.
- Tighet** (Tour del). - 1912, 80.
- Tighietto** (Capo) [Corsica]. - 1940, 30, 32 - 1941, 80, 82.
- Tigia** (Rif. al M.). - 1916, 297.
- Tiglio colossale.** - 1907, 359 (V. di Susa).
- Tigmal** (Hoggar). - 1951, 152.
- Tignaga** (P.zo). - 1902, 407 - 1916, 54 - 1940, 490.
- Tignes.** - 1909, 171.
- Tignes** (L. de) [Châlet-hôtel al]. - 1927, 56.
- Tignes** (V. di). - 1939, 174 (Paraval).
- Tignolino** (P.zo). - 1888, 175 - 1893, 22 - 1944, 62 inv.*
- Tignoso** (Sasso). - 1930, 507.
- Tignu Giuseppe.** - Guida della Montagna pistoiese, A. 75, 105.
- Tikentín** (Hoggar). - 1951, 152.
- Tiktengen** (M.) [Caucaso], v. Tichteigen.
- Tilden** (Torre) [Ros da Putia]. - 1929, 140*.
- Till Fjälls** (Svenska Fjällklubbens årsbok). - 1934, 512 - 1935, 494 - 1937, LXVI - 1949, 82 - 1950, 148 - 1953, 320.
- TILMAN H. W.** - Everest 1938 (Trad. franc.), 1953, 251;
- Due Montagne e un Fiume, 1954, 188.
- Timau.** - 1910, 230 (Notizie).
- Timau** (Creta di). - 1934, 567*.
- Timau** (P.zo). - 1888, 152.
- Timavo** (F.). - 1923, 160 - 1939, 235.
- Timavo** (Grotte del). - 1933, 314, 502 (Venezian G.) - 1934, 218 - 1935, 270, 494 - 1937, LXVI.
- TIMEUS Renato.** - Il sentiero A. Ziffer, 1951, 269.
- Timeus-Fauro Ruggero** (Rif.), v. anche: Canin Sud (Rif.). - 1925, 26, LII - 1926, 71 - 1929, 31, 138 - 1930, 618 - 1931, 640, 778 - 1934, 44, 660 inv. - 1940, 63 (Furto) - 1944, 6 (Distretto), 24 - 1945, 27, 28 (Distr.), 35 (Id.) - 1947, 581 (Passato in territ. iugoslavo), 591.
- Timmenthal.** - 1889, 18 (Disgr.).
- Timoneito** (Pico) [Ande Venezuela]. - 1953, 85.
- TIMOSCI Cesare e Pietro.** - Il tempo nella giornata del 18 agosto 1890 al M. Bianco, 1890, 325;
- Escurs. nell'Appennino ligure, 1890, 338.
- TIMOSCI Luigi.** - Necrologia, 1908, 305.
- Timpanagos** (Peak) [Montagne Rocciose]. - 1938, 532.
- Tina Bozzino** (P.) [Grande Rousse]. - 1911, 39*, 52* - 1948, 170 inv.*
- Tinea** (V. della). - 1895, 490 (Monogr. De Cessole).
- TINELLI Giuseppe.** - Necrologia, 1889, 85.
- Tinerget** (Djebel) [Atlante]. - 1935, 432*.
- Tinhamour** (Hoggar). - 1951, 153.
- Tinibras** (M.), v. Tenibres.
- Tinisa** (M.). - 1938, 108*.
- TINIVELA Umberto.** - Necrologia, 1941, 234.
- Tinkar Lipu** (P.so) [Himalaia]. - 1937, 209.
- Tione** (Sottosez. C.A.I.) [Trento]. - 1942, 203 (Costit.) - 1944, 21.
- Tipa-La** [Sikkim]. - 1940, 351.
- Tipi e mete di Alpinisti** (Lammer). - 1925, 93.
- Tiramboe** (Rif. all'Alpe) [Ornavasso], v. Legnano (Rif.).
- Tirano.** - 1902, 185 (Ferrov. con Sondrio, inaug.).
- Tirano** (Sottos. C.A.I.) [Sondrio]. - 1944, 67 (Costit.) - 1945, 5, 9, 42.
- Tiratori alpini** (Sez. Torino). - 1887, 191 - 1888, 94, 252 - 1889, 127.
- Tires** (V. di). - 1940, 102.
- Tirich Mir** (Hindo Kusch). - 1894, 57 - 1936, 499 - 1938, 516* - 1950, 278* - 1951, 36* (Sped. norv.) - 1952, 125, 127* - 1953, 320 - 1954, 142.
- Tirol.** - 1882, 108 (Guida Trautwein) - 1885, 233 (Guida Joanne) - 1886, 67 (Führer durch, Amthor), 222 (Id., 6ª ed.) (Per le guide Baedeker V.: Salzburg, Süd Bayern, Tirol) - 1954, 251 (Monogr.).
- Tirol** (Ost) (Und Pinzgau und Dolomiten). - 1886, 99 (Guida Meurer), 192 (Id.).
- Tirol** (Sud). - 1946, 32 (o Alto Adige?).
- Tirol** (West) und **Voralberg.** - 1885, 195 (Guida, Meurer).
- Tirolesi** (Alpi). - 1894, 359 - 1917, 15.
- Tirol e Voralberg.** - 1902, 225 (Guida Meurer).
- Tirolino.** - 1893, 244 (Escurs. in) - 1894, 359 (Nelle Alpi del) - 1898, 74 (Castelli e fortezze del).
- Tirone** (M.). - 1926, LXIV inv.
- Tirsili** (Garhwal), v. Tirsuli.
- Tirsuli** (Gruppo) [Garhwal]. - 1951, 354 - 1952, 49.
- Tirsuli** (M.) [Garhwal]. - 1951, 354 (P. Est) (Disgr.) - 1952, 49.
- Tisa** (P.so di). - 1928, 89 sci - 1933, 662 sci - 1934, 642 sci - 1939, 490.
- TISI Ercole.** - Grotta di Monte Cucco, 1938, 484;
- Monte Catria il più alto Monte delle Marche, 1938, 536.
- Tissi Francesco.** - La caverna di Franzei nel M. Alto (Agordo), 1896, 387.
- Tissi A.** (Via Ferrata) [Civetta]. - 1939, 333 -

- Tisziamin** (Djebel) [Atlante]. - 1935, 432*.
- Tita** (Torre) [Grondilice]. - 1950, 151.
- Titlis**. - 1884, 46² - 1886, 97, 153, 154 - 1893, 302 (Disgr.) - 1896, 148 inv. - 1897, 453 - 1899, 99 inv.² - 1904, 430 - 1905, 45 inv. sci - 1907, 80 - 1908, 139 inv. sci - 1909, 45 inv., 132 - 1910, 118 - 1913, 76 inv. sci - 1914, 286 - 1928, 55* - 1935, 104 (Storia) - 1952, 227 - 1953, 161 (Asc. 1744).
- Tito** (Torre) [Paterno]. - 1928, 275* - 1931, 566*.
- Titschen hütte, v. Tiglia (Rif. al M.).
- Titta Rosa G. e Borgognoni, v. Borgognoni e Titta Rosa.
- TITTONI** Tommaso. - Accademico alpinista, 1930, 595.
- Tiutin** (O Tiutiun) Basch [Caucaso]. - 1930, 464 - 1937, 79*.
- TIVAN** Carlo. - Necrologia, 1914, 90.
- Tivano** (Pian del). - 1919, 186.
- Tivoli**. - 1890, 239.
- Tivoli* (Sottos. C.A.I.). - 1937, 129 (Sciogl.).
- Tiziano** (Cima) [Marmarole]. - 1912, 77*² - 1918, 140* - 1927, 104* - 1928, 351*.
- Tiziano** (Rif.), v. anche: Marmarole (Rif.). - 1899, 465 (Inaug.), 494 - 1902, 142 (Danneg.)², 281 (Riparaz.) - 1903, 271, 273 (Serv. ost.) - 1906, 485 (Frequent.) - 1908, 264 - 1916, 293 - 1921, 91 (Lapide ad U. Fanton) - 1927, 104 - 1931, 100 (Lapide Fanton) - 1943, 101 - 1944, 24, 51 - 1946, 6 - 1947, 591 - 1950, 47 - 1951, 244 (Itin. col Rif. S. Marco).
- TIZZONI** Luigi. - Concess. med. d'arg. 2° grado al val. atletico, 1939, 507.
- Tjeri-la** [Tibet Orient.]. - 1947, 490.
- Tloitenspitze**. - 1882, 8.
- Teanella (Sasso di), v. Tovanelia (Sasso di).
- Toasso** (Bianco). - 1902, 439 - 1903, 51.
- Toasso** (Gran). - 1902, 404, 438 - 1903, 51.
- Toblacher Neunerkofel, v. Nove (Cima) (Di Dobbiaco).
- Toblin** (Torre di). - 1893, 23 (P. Ovest)*, 51* - 1915, 282 - 1923, 240* (Est) - 1932, 776 - 1946, 275 - 1948, 144.
- Toblingerknoten, v. Toblin (Torre di).
- Toby** (M.) [Canadà]. - 1929, 358*.
- Toea** (P.so) [Cordigliera Bianca]. - 1937, 303.
- Toecacielo** (M.). - 1914, 191 - 1915, 20.
- Toeci** (Castelletto dei). - 1931, 239*.
- Toeci** (Cima Cadin dei). - 1931, 306 (N.O.)* - 1937, 107 - 1938, 223 (S.E.)* - 1944, 53 (N.O.)*, 53 (S.E.)*², 54 (S.E.)*.
- Toeci** (Pianoro dei). - 1952, 26*, 72* - 1953, 241* - 1954, 47*.
- Toeci** (Torriione dei). - 1937, 110*.
- Toee** (Cascata del). - 1885, 347 - 1886, 53, 54, (Alb.), 111 - 1889, 331 - 1890, 169 (Alb.) - 1906, 57, 164.
- Tocorpuri** [Ande]. - 1939, 294* - 1941, 190* - 1948, 242.
- TOD MERCER** J.L. - Negli Highlands scozzesi, 1903, 317;
- Nel gruppo dell'Ortler-Cevedale, 1905, 246;
- Nelle Alpi dell'Oetzal, della bassa Engadina e dello Stelvio, 1905, 286.
- Tödi**. - 1886, 127*, 127 inv., 277 - 1887, 59 - 1890, 155, 188 - 1894, 235 (The Range of the Climbers' Guide, Coolidge) - 1898, 102 inv. - 1901, 431 - 1904, 429, 430* - 1912, 252 - 1919, 86 (Panor.) - 1928, 129 - 1908, 135 - 1909, 87 - 1910, 118 - 1928, 125 - 1935, 265 - 1940, 181, 347 - 1953, 362.
- Tödi** (Glarner). - 1914, 286, 344.
- Tödi** (Gruppo). - 1891, 396 - 1911, 165 - 1912, 252.
- Tödi** (Piccolo). - 1904, 429*.
- Todorin** (Piccolo) [Bulgaria]. - 1941, 258.
- Todorina** (Cima) [Bulgaria]. - 1937, 378.
- Todtenkirchl (Kaisergebirge), v. Totenkirchl.
- Todtenkopf (Glockner), v. Totenkopf.
- Todtes Weib**. - 1887, 297 (Disgr.).
- TOEPLIZ** Edvige. - Spedizione nei Pamiri, 1930, 221.
- TOESCA DI CASTELLAZZO** Carlo. - Ascens. al P.zo Bernina, 1906, 433;
- L'inauguraz. dell'Istituto scientifico internaz., A. Mosso al C. d'Olen, 1907, 385;
- Inauguraz. del Rif. Aosta, 1908, 426;
- Le varianti al XXXIX Congresso del C.A.I., 1908, 381;
- Le gare di sci a Bardonecchia, 1910, 57;
- Per la storia dell'alpinismo e dei Clubs Alpini, 1913, 146;
- Doveri e responsabilità della guida alpina, 1928, 274;
- Necrologia di Agostino Ferrari, 1936, 288 - 1937, 214;
- Necrologia di N. Vigna, 1941, 165.
- Toesca di Castellazzo Carlo Gioachino, Ratti C., e Vigna N., v. Ratti C. ecc.
- TOESCA DI CASTELLAZZO** Gioachino. - Al Colle dell'Arietta, 1888, 310;
- Necrol., 1916, 95.
- Toesca di Castellazzo Pier G.** (Rif.) [Pian Cervetto U.E.T.]. - 1946, 256 (Ricostr.) - 1947, 124 (Effic.), 591, 592 (Ripar.) - 1951, 120 (Ingrand.).
- Tofana** (Guglia della). - 1944, 68*.
- Tofana (Pilastro della), v. Rozes (Pilastro di).
- Tofana I** (o di Rozes). - 1885, 27, 235 - 1891, 32 - 1898, 257* - 1900, 388*, 397* - 1902, 133* - 1907, 113* - 1909, 159 - 1910, 164 - 1916, 118 - 1922, 227 (Disgr.) - 1923, 253* - 1924, 240, XXXII (Disgr.) - 1925, 141 (Flora) - 1927, 217 (Camino degli alpini), 323* - 1930, 10 (Re dei Belgi sulla) - 1931, 58, 112*, 700*, 818* - 1932, 749 - 1933, 391 - 1935, CXXXVII - 1937, LXXVI - 1938, 382 inv., 405, 535 (Pezzo da 75/13 sulla) - 1939, 508 - 1940, 4, 452 - 1941, 64, 229 - 1945, 60 - 1946, 205 - 1947, 14 - 1948, 144 - 1950, 40, 47, 150, 187, 188, 278 - 1951, 42 (Par. S.), 43, 320 - 1952, 240 - 1953, 103 (Par. S.) inv.*, 192 - 1954, 45 inv. (Par. S.)*.
- Tofana II** (o di Mezzo). - 1882, 130* - 1884, 137 - 1885, 109 - 1891, 386 - 1893, 78 inv., 339 - 1898, 256*, 266 (Corde) - 1899, 36, 199, 463 - 1900, 123, 397 - 1901, 177 - 1904, 484 -

- 1906, 26 - 1908, 91, 135 - 1909, 159 - 1910, 84 - 1912, 77 - 1916, 58* - 1918, 138 - 1928, 350*² - 1933, 391 - 1934, 677* - 1935, 146* - 1947, 14, 655 - 1948, 144 - 1950, 47, 185 - 1952, 395.
- Tofana III** (o di dentro) [Gia detta: di fuori]. - 1884, 137 - 1885, 109 - 1890, 372*, 430 - 1893, 339 - 1899, 463 - 1900, 123, 397 - 1908, 91 - 1913, 336 (Asc. Tuckett 1870) - 1919, 100 - 1927, 103*² - 1928, 350* - 1948, 144.
- Tofana hütte** (Forc. Fontananegra). - 1886, 226 - 1916, 290, 297, poi v. Cantore A. (Rif.).
- Tofane** (Gruppo). - 1889, 88 - 1923, 76 (Dispensa n. 3 Sucei) - 1928, 213 (Il 1915-16 fra le) - 1929, 70 - 1930, 56 (Guerra sulle, Pieri) - 1934, XCV - 1935, 46, 607 - 1936, 419 (Die Kämpfe in den Felsen der, Burtscher) - 1939, 340 - 1940, 153 - 1950, 149 - 1954, 45, 248.
- TOFANI Nino**. - Prima ascens. del M. Emilius per Cresta N. N.E., 1907, 49.
- TOFFOLI Tita** (Petoz) [Guida]. - Rievocaz. (Di E. De Lotto), 1952, 213.
- Togano** (M.). - 1891, 216.
- Toggia** (Rif. in Val), v. Maria Luisa (Rif.).
- TOGNI Pietro**. - Necrol., 1902, 282, 446.
- TOGNOLI Lando**. - Necrologia, 1939, 63.
- Togwootee** (Pass) [Montagne Rocciose]. - 1938, 529.
- Toilles** (Tête des), v. Niera (Roc. della).
- Tolra** (Cima). - 1903, 491 inv. sci.
- Toishi-yama** [Giappone]. - 1940, 248.
- Tokuchi** (Gruppo) [Giappone]. - 1940, 248.
- Tolmezzo** (Torriente). - 1931, 573* - 1933, 97*², 209, 390.
- Tolomei Ettore**. - Archivio dell'Alto Adige, v. Archivio dell'Alto Adige;
— L'Alto Adige, Nuovo campo all'alpinismo italiano, 1916, 279;
— Socio onorario del C.A.I., 1923, 49;
— Sulla partizione e sulla nomenclatura delle Alpi ed in specie delle Atesine, 1924, 28.
- TOLOMEI Ferruccio**. - Le Valli dell'Alto Adige che appartengono all'Italia, 1907, 516.
- TOLOMEI Tolomeo**. - Disgrazia, 1886, 389.
- Tolosa** (M.) [Argentina]. - 1950, 38.
- Tolma** (P.so) [Asia]. - 1939, 423.
- Tolmezzo** (Sez. C.A.I.). - A. 74, 100, 107 - A. 75, 131 - 1884, 33.
- Tolmezzo** (Sottos. C.A.I.) [Udine]. - 1948, 190.
- Tolmezzo** (Torriente), v. Scarpetti (Torriente della Forc. degli).
- Tolmino**. - 1931, 779.
- Tolo-la** [Tibet Orient.]. - 1947, 491.
- Tolti** (Campo) [Karakorum]. - 1910, 13 (Suppl. n. 1).
- Toma** (Piz). - 1915, 282.
- Tomario** (M.). - 1894, 325.
- TOMASELLI Cesco**. - Giosué Carducci in Montagna, 1924, 221;
— La tragedia dell'Everest, 1924, 243;
— Necrologia di Ettore De Toni, 1925, 85;
— Roma e le guide, 1930, 21.
- Tomasson Beatrice** (Torre), v. Lec (Torre del Sass da).
- Tomatico** (M.). - 1890, 85 (Asc. nel 1740) - 1909, 329 - 1916, 28.
- Tomba** (M.) [Cenisio]. - 1899, 98 inv., 421 - 1905, 18 - 1912, 79*.
- Tomba** (M.) [Grappa]. - 1928, 53 (Les alpins au).
- Tomba** (M.) [Léssini]. - 1886, 212 - 1905, 435 -
- Tomba** (Rif. M.) [Lessini]. - 1938, 9, 66 (Inaug.), 229 (Id. e nuova denomin. di Rif. A. Forti) - 1939, 284 (Cessa di denominarsi Rif. A. Forti e riprende denom. Rif. Tomba M.), 446 - 1944, 21 (Distruz.), 24, 44 (Distruz.) - 1945, 35 (Id.) - 1947, 64, 588 - 1950, 272*.
- Tombaccia** (M.) [Apuane]. - 1951, 229.
- Tombea** (M.). - 1905, 298.
- Tomé Cesare**. - Appunti alpinistici e cenni biografici, 1927, 150, 152.
- Tomé Cesare** (Cima) [Pale di S. Mart.]. - 1939, 53*.
- Tomenone** (M.). - 1903, 219.
- TOMESELLI R.** - La vegetazione delle grotte, 1953, 186.
- Tomori** (Moia e) [Albania]. - 1941, 192, 196, 251*² - 1942, 11 - 1943, 76 - 1946, 144.
- Tomorr Varr i Abas Aliut** [Albania]. - 1946, 144, 145.
- Tomslishorn**. - 1910, 116.
- Tomülhorn**. - 1916, 227.
- Ton** (P.zo del). - 1910, 149* - 1912, 73 - 1926, 12 - 1946, 320 - 1950, 79*.
- Tonale** (dal, allo Stelvio). - 1929, 235 (Visioni italiane).
- Tonale** (P.so). - 1924, XX (Monum. agli alpini Caduti - Vittoria alata) - 1936, 143 (Gagliard. sez. Carate Brianza).
- TONAZZI Camillo**. - M. Pedum e strette del Casée, 1889, 262;
— Pizzo Tambó, 1889, 381;
— Monte Cistella, 1890, 366;
— Necrol., 1892, 325.
- Tonda** (Corna) v. Quattro Matte (C.na delle).
- TONDOLLO Ciriaco**. - Disgrazia, 1948, 190.
- Tondu** (C. du M.). - A. 75, 153 - 1891, 366 - 1915, 314* - 1937, 148 sci.
- Tondu** (M.). - 1890, 436 - 1896, 36.
- TONELLA Candido**. - Necrologia, 1926, XIII.
- TONELLA Guido**. - Dal Tambó all'Adula, 1924, 170;
— Lo sci nel Gruppo del M. Bianco, 1929, 256;
— Chiose al problema della « Haute route » attraverso le Alpi Lepontine, 1934, 338;
— Trofeo Mezzalama, 1934, 338;
— Il Sestrières invernale e le sue gite, 1935, 106;
— La III edizione del Trofeo Mezzalama, 1935, 359;
— Grandes Jorasses ed Eiger, 1938, 525;
— Il Sestriere e gli alpinisti sciatori, 1946, 300;
— La difesa contro il pericolo delle Valanghe, 1949, 47.
- Tonella G. e Barisone E.**, v. Barisone e Tonella.
- TONETTI Federico**. - Guida illustrata della V. Sesia, 1887, 255;
— Guida della Val Sesia e del M. Rosa, 1891, 267 - 1892, 148.

- Tonezza**. - 1889, 266 (Rot. da Barcarola).
Tonezza (Altip. di). - 1924, XXIX (Segnav.).
Tonezza (Spitz di). - 1914, 191 - 1933, 561* - 1934, 247*.
Tongariro (Vulcano) [Nuova Zelanda]. - 1885, 312.
Toni (Campanili della Val dei), v. Grigia (P.), Torre Piatta (Grande e Piccola) e Vitalini (P.).
Toni (Croda dei). - 1883, 10 - 1886, 165, 213, 277², 386 - 1888, 53, 123², 234, 319*, 332 - 1889, 113*, 203, 359⁴ (1*), 428 - 1890, 104, 310*, 316 - 1891, 138*, 319, 367, 387 - 1892, 157 - 1893, 204, 292, 339 - 1894, 47 - 1895, 26 - 1896, 30 inv. - 1900, 125 - 1901, 432 - 1907, 551 - 1909, 132 - 1910, 150 - 1912, 31 - 1913, 31, 107, 385 - 1915, 282 (Di mezzo)*, 282 (Sud)* - 1918, 33 - 1920, 195 - 1928, 126 - 1929, 55* - 1930, 704 (Di mezzo)* - 1931, 89*, 115 (Di mezzo)*, 700 (Di mezzo)* - 1932, 70, 754*, 755 (Di mezzo)*, 776 - 1933, 162, 388* - 1935, 438 (7^a asc. par. N.) - 1936, 196 - 1940, 56*, 153, 404 - 1941, 86 - 1946, 275 (Di mezzo) - 1948, 144, 275, 338 - 1949, 74, 75² (1*), 147* - 1951, 43 (Di Mezzo, statist. asc. par. O.), 135 - 1952, 26 (Di mezzo, par. O.), 397 (Id.) - 1954, 47 (Di mezzo) (Statist. asc. par. O.).
Toni (Croda dei) (Gruppo). - 1926, XX (Segnav.) I 1928, 351 - 1954, 47.
Toni (Forc. Croda dei). - 1889, 114.
Toni (Parete dei). - 1927, 42*.
Toni (Piccola Croda dei). - 1889, 397*, 418* - 1890, 109 - 1891, 388 - 1893, 23 - 1894, 48 - 1910, 84*, 115* - 1926, 112* - 1928, 351* - 1935, 203* - 1940, 492.
Toni (Piccolissima Croda dei). - 1891, 388 - 1946, 205 - 1950, 280.
TONINI Alessandro. - Necrologia, 1903, 23.
TONINI ing. - Perito nel 1860 - oggetti ritrovati, 1906, 456.
TONINI junior (Guida). - Atto di onestà, 1927, 224.
TONINI Lorenzo. - Una gita in Garfagnana, 1888, 365.
Tonini (C.). - 1885, 285*.
Tonini (P.) [Graie]. - 1885, 285* - 1898, 149 - 1907, 114 - 1911, 52, 85 - 1913, 229 - 1914, 56 inv. sci* - 1915, 121, 122², 281.
Tonini (Segnale) [Bessanese]. - 1899, 157.
TONIOLO A.R. - Il contributo ital. al Congr. intern. di geogr. d'Amsterdam, 1939, 290.
Tonio A. R. e Giusti U., v. Giusti e Toniolo.
Tonolini Franco (Rif.), v. anche: Baitone (Rif.). - 1921, 60 - 1929, 69 - 1944, 23, 59 (Danneg.) - 1947, 591 - 1950, 100.
TOPALI Costantino. - Decesso, 1926, CXXVII; — A la mémoire de, 1928, 130.
Topali Costantino (Rif.) [Distelgrat]. - 1927, 56 - 1928, 130.
Topette (P.so delle). - 1894, 217 - 1920, 74.
Topeti (P.so), v. Topette (P.so delle).
TÖPFER Rodolphe. - Derniers voyages en zig zag, 1910, 397.
TOPHAM Alfred G. - La Cresta fra il Velan ed il Gran Combin, 1896, 483; — Necrol., 1920, 134.
Topografia. - Alpinismo e, 1887, 57 - 1950, 168; — Elementi di, 1895, 89; — Raffigurazione e rilievo del terreno, 1883, 60; — Rappresentazione geologica del terreno (Nuova), 1900, 9.
Toponimia. - Alpina, 1934, 25; — Valdostana, 1951, 124.
Toponomastica, v. anche: Oronimia. - Alto Adige (Dell'), 1925, LXXXII; — Alpina, 1934, 25 - 1938, 489 (Il concetto d'altezza nella) - 1939, 85 (Valdostana), 517, 536 - 1948, 519 - 1951, 124 (Valdostana); — Aosta (Comuni della V. d') (Nuova denominaz. dei), 1940, 14 - 1942, 27, 91; — Asiatica, 1948, 114; — Commissione per la, v. Commissione per la; — Generale (In): — Discorrendo di carte e di Guide, 1924, 136; — Elementi etnici (Gli) del Friuli irredento e la, 1917, 10; — Grafia slava (La) nella toponom. della Venezia Giulia, 1917, 188; — Italiana (Per una) d'una parte delle Alpi Orientali, 1917, 13; — Italiana (Per una) della Venezia Tridentina e Giulia, 1916, 298; — Montagne (La) et ses noms (Etudes de Toponimie alpine), 1948, 519; — Nostra (Per la), 1909, 424; — Touring Club Ital. (Il) e la (Della Venezia Tridentina e Giulia), 1916, 300; — Tracce d'aratura in nomi di Montagna, 1940, 479; — Montagne francesi (Delle), 1932, 122; — Nome « Alpi » (Il) nella letteratura greca, 1886, 392; — Nomenclatura (Questioni di), 1887, 379; — Nomenclatura alpina: — Fissazione della, 1886, 363; — Retta Ortografia della, 1900, 24, 165; — Nomi di fiumi (Per i), 1917, 207 - 1918, 180; — Nomi di luogo (Per la difesa dei), 1920, 230; — Nomi di Montagna (Sui), 1911, 326, 351; — Ortografia (Retta), v. Nomenclatura alpina; — Questione etimologica, 1886, 331, 361; — Questioni di, 1916, 261 (M. Nero); — Toponimi nuovi, v. anche: Punte e Colli (Nuove denominaz. di) e Punte e Colli (Senza denominaz.) - 1889, 121 - 1895, 125 - 1918, 76 (Sulle A. Marittime), 121 (Id.) - 1934, 201, 259, 457 (Norme pei) - 1935, 206, 262, 649 - 1936, 195 - 1937, 213 - 1938, 284 - 1940, 351; — Vallelunga (Della), 1940, 469, 512.
Toquillé (Amba) [Eritrea]. - 1940, 172 - 1946, 196 - 1951, 331 - 1952, 5, 138.
Tor (P.co del) [Ande]. - 1951, 306*.
Toraggio (M.). - 1885, 342 - 1889, 103 - 1938, 9.
Torba (Giacimenti di) sulle Alpi. - 1894, 91.
Torbese (P. des). - 1895, 74*.

Torbo (Rio), v. Rio Torbo.

Toreché (B.ca). - A. 75, 158 - 1897, 451*, 479* - 1898, 202* - 1901, 253 - 1912, 77 - 1915, 121², 122 - 1918, 90 - 1926, 167* - 1929, 371* - 1933, 567* - 1938, 168* - 1941, 291.

Torelia (La) [Fumante]. - 1925, 227, 242.

Torelli Luigi. - Un'escursione da Recoaro a Roveredo, A. 74, 131, 156;

— La malaria in Italia, 1883, 72;

— Il tiro a segno nazion. e storia del tiro federale svizzero, 1884, 46;

— Necrol., 1887, 375.

Torelli Luigi (Bocch.). - 1883, 38.

Torelli Luigi (P.) [Màsino]. - A. 75, 156 - 1883, 38 - 1907, 215* - 1908, 33, 134 - 1909, 44², 45, 46, 155, 422*² - 1910, 83², 86², 150*, 320* - 1911, 51, 84, 119, 121, 123, 142* - 1912, 49*, 78, 151*, 276* - 1913, 75 - 1914, 321, 322, 343, 344 - 1915, 84, 122² (1*), 147², 190, 219, 281, 282, 345* - 1920, 231* - 1923, 212 Cop. - 1926, 111* - 1939, 166* - 1947, 501 (Salvat.) - 1950, 174.

Torelli Simone. - Testa Grigia, 1889, 353.

Torelli S. e Lange G., v. Lange e Torelli S.

Torello Edi. - Alla Cresta Gastaldi per la parete Sud, 1949, 15.

Tornielli Gaudenzio. - Fotografie di Montagna, 1887, 20.

Torena (M.). - 1886, 151 - 1888, 140, 141 - 1889, 109 - 1896, 422 - 1898, 244 - 1904, 141, 233 - 1910, 151 - 1911, 53 - 1913, 76, 142.

Torezzo (M.). - 1903, 185.

Torfhaus (Rif.) [Harz]. - 1936, XVIII.

Torgnon. - 1936, 49 - 1942, 98 (Cambia denomin.).

Torgnon (Finestra di). - 1941, 115 sci.

Torgnon (V. di). - 1920, 92 (Glaciaz. nel) - 1921, 8 (Id.).

Torinesi (Colli), v. anche: Torino (Collina di). - 1888, 153 (Carta geolog.).

Torinesi (C. dei) [Liguri]. - 1907, 214 - 1914, 287.

Torino. - 1882, 139 (Mostra Orticola) - 1883, 97, 121 (Mostra alpina 1884), 133 (Id.) - 1884, 2 (Id.), 49 (Id.), 71 (Id.), 105 (Guida ricordo id.), 109 (Relaz. giuria e premiaz.), 116 (Premi assegnati), 117 (Id.) - 1885, 147 (Mostra alp. e picc. ind.), 237 (V Congr. inter. alp. e XVII Congr. C.A.I.) - 1890, 218 (Mostra Rif. all'Espos. Architett.) - 1892, 98 (Espos. fot. alp.), 167 (Id.), 348 (Id.) - 1893, 16 (Id.), 69 (Id.) - 1894, 277 (XXVI Congr. C.A.I.) - 1896, 226 (Triennale), 259 (Id.) - 1897, 36 (Id.), 458 (Elenco ascen. effettuab. in 1 o 2 giorni da) - 1898, 250 (Espos. Naz.), 269 (Id.), 452 (Id.) - 1899, 499 (Espos. fot. alp.) - 1900, 78 (Id. intern.), 183 (Id.) - 1903, 234 (Espos. d'arte alp.), 461 (Id.) - 1904, 65 (Id.), 161 (Id.), 289 (XXXV Congr. C.A.I.) - 1906, 70 (Mostra fot. lalp.), 181 (Id.), 225 (Id.), 275 (Elenco itiner. effett. da, in 1 o 2 giorni), 334 (Id.) - 1908, 152 (26° Congr. geolog.), 253 (La Montagna alla Quadriennale di), 273 (Panor. delle Alpi da) - 1910, 393 (Espos. intern. alp.) - 1911, 26 (Id.), 130 (Id.), 238 (Id.), 261 (Id.), 274 (Id.), 302 (Id.), 331

(Id.), 342 (Id.), 356 (Id.) - 1913, 250 (Cinquant. C.A.I. e XLII Congr. C.A.I.) - 1928, 221 (Adunata degli alpin. ital.), 355 (Id.) - 1930, 429 (IV Esposiz. fotogr. alp.), 661 (Id.) - 1932, 633 (LI Congr. C.A.I.) - 1934, 397 (VI Esposiz. fotogr. alp.) - 1935, VII (Convegno italo-franc.) - 1937, 134 (Mostra naz. della Mont.) - 1938, 3 (Id.), 172 (Id.), 190 (Id.) - 1940, 61 (Esposiz. di fot. alp. artist.), 311 (Id.) - 1953, 53 (15° Congr. geogr. ital.) - 1954, 436 (Festegiam. reduci K 2).

Torino (Collina di), v. anche: Torinesi (Colli). - 1894, 412 (Studio geolog.) - 1896, 31 (Origini della).

Torino (M.) [Patagonia]. - 1947, 172, 173.

Torino (P.so) [Ande]. - 1934, 306*.

Torino (Prov.). - 1888, 136 (Valanghe) - 1893, 215 (Carta geolog. della, Baretto) - 1900, 184 (Carta della), 218 - 1904, 183 (Rilievo plastigrafico della, Locchi) - 1905, 164 (Rimbosch. nel 1902 e 1903 della).

Torino (Rif.) v. anche: Gigante (Rif. al C. del) - 1896, 152 - 1898, 226, 450 - 1899, 207, 242, 244, 257, 319, 397 (Inaug.) - 1901, 62 (Frequent. nel 1899 e 1900), 226 (Serv. ost.), 465 (Frequent. nel 1901) - 1902, 220, 411 (Frequent. nel 1902) - 1903, 231 (Serv. ost.), 455 (Frequent. nel 1903) - 1904, 241 (Tariffe) - 1905, 56 (Frequent. nel 1904) - 1906, 53 (Id., nel 1905), 223, 485 (Frequent. nel 1906) - 1907, 272 (Serv. ost.) - 1908, 194 (Frequent. nel 1907), 230 (Serv. ost.) - 1909, 136 (Frequent. nel 1908), 234 (Osserv. meteor.) - 1912, 157 (Frequent. nel 1909, 1910, 1911) - 1914, 306 - 1931, 432 - 1936, 328 (Scuola Monte Bianco di Alpin. e sci alpin.) - 1937, 309 (Id.), LXXV (Staz. radiof.), 348 - 1938, 112², 406 (Scuola alpin. e sci) - 1940, 22 - 1941, 78 - 1943, 102 - 1944, 6, 24, 51, 67 (Dann.) - 1945, 36 - 1947, 124 (Effic.), 582 591, 592 (Ripar.) - 1949, 157 (Seduta Consiglio dirett.) - 1952, 44, 315, 316² - 1954, 71.

Torino nuovo (Rif.) [Al C. del Gigante]. - 1949, 184 (Prog.) - 1951, 244, 270 - 1952, 43, 315, 316 - 1953, 51 (Inaug.), 169.

Torino (Rif. Città di) [Al Bicchiere], v. Elena (Regina) [Rif.].

Torino (Sez. C.A.I.). - A. 74, 20, 49, 82 - A. 75, 51, 67 - 1882, 4, 23, 49, 60, 65, 72, 78, 84, 95, 111, 126, 132, 139, 159 - 1883, 6, 20, 24, 49, 58, 79, 121, 125, 133 - 1884, 2, 4, 37, 76, 105, 112, 123, 134 - 1885, 60, 120, 174, 206, 215 - 1886, 37, 69, 131, 150, 206, 209, 229, 259, 318 - 1887, 4, 10, 23, 33, 36, 112, 158, 172, 175, 190, 209, 416 - 1888, 11, 28, 31, 54, 58, 94, 126, 129 (25° ann. fond. C.A.I.), 143, 158, 173, 193, 212, 252, 269 - 1889, 17, 26, 27, 30, 51, 56, 62, 92, 126 140, 187, 199, 239, 254, 258, 368, 400 - 1890, 211, 57, 61, 81, 94, 126, 145, 148, 171, 198, 221, 255, 259, 260, 325, 432, 446 - 1891, 42, 47, 77, 107, 139, 156, 164, 172, 206, 223, 238, 400, 418, 431

- 1892, 11 (Lav. alp.), 31, 75, 97 (Lav. alp.), 109, 151, 180, 195, 231 - 1893, 28, 63, 92, 106, 124, 147, 157, 178 (1° carov. scol.), 181, 191, 206, 245, 344 - 1894, 30, 33, 60, 61, 106, 133, 143, 157, 161, 174, 193, 198, 224, 231, 242, 271, 277, 374, 390, 392 - 1895, 29, 49, 61, 93, 104, 126, 142, 169, 174, 213, 248, 253, 268, 283, 288, 295, 372, 442, 503 - 1896, 39, 116, 118, 125, 149, 152, 171, 207, 240, 263, 337, 342, 356, 438 - 1897, 37, 69, 108, 140, 145, 180, 212, 253, 257, 277, 308, 311, 443 - 1898, 35, 39, 77, 117, 126, 143, 158, 183, 184, 196, 219, 223, 261, 278, 299 - 1899, 38, 39, 79, 80, 106, 115, 158, 166, 206, 207, 240, 242, 244, 245, 253, 269, 290, 397, 517 - 1900, 31², 60, 102, 132, 148, 149, 176, 178, 181, 184, 210, 215, 216, 226 - 1901, 27, 28, 62, 71, 108, 142, 157, 158, 170, 180, 191, 234, 235, 252, 293, 307, 396, 420 - 1902, 28, 29, 68², 102, 109, 119, 138, 158, 176, 194, 257, 273, 379, 410, 454 - 1903, 26, 28, 58, 71, 94, 102, 141, 183, 194, 226, 234, 243, 268, 363, 461, 513 - 1904, 29, 30, 65, 66, 96², 101, 116, 146, 150, 171, 175, 187, 212, 223, 235, 244, 277, 284, 495 - 1905, 30, 31, 61, 92, 94, 126, 158, 174, 206, 224, 226 - 1906, 28, 30, 46, 69, 70, 99, 109 (Millesimo Socio), 109, 141 (1000° Socio), 143, 172, 181, 188, 220, 225, 229, 256, 275, 334, 462, 479 - 1907, 11, 45², 107, 124, 126, 137, 197, 219, 284, 326, 345, 371, 522, 568 - 1908, 59, 65, 100, 148, 154, 184, 204, 245, 266, 269, 273, 434 - 1909, 61, 100, 102, 141, 174, 231, 273 - 1910, 38, 57, 93, 126, 199, 219, 228, 288, 407 - 1911, 26, 64, 100, 130, 193, 198, 316, 374 - 1912, 61, 87, 121, 155, 182, 211, 300, 351, 384, 397, 398 - 1913, 15, 26, 84, 111, 171, 204, 244, 254 (Cinquanten. C.A.I.), 340, 362, 376 - 1914, 19, 23, 61, 127, 229, 391 - 1915, 8, 29, 93, 130, 164², 191, 194, 221, 225, 286, 294, 319, 323 - 1916, 31, 63, 96 - 1917, 40, 87, 88, 150 - 1918, 11, 48, 53, 98 - 1919, 1, 34 - 1920, 102 (Inizio pubblic. comunicato mensile), 147 (3000° Socio), 212 - 1921, 59 - 1922, 95 (Comun.), 141 (Comun.), 145 Cop. (Comun.), 229 (Comun.) - 1923, 55 - 1924, 69 Cop., 159 - 1925, II, XXIV - 1926, III, XIV, XXXII, LIX, CXIII, CXXI, CXXVI - 1928, 37, 135, 233 - 1929, 66, 130, 147 - 1930, 63, 189, 191, 381, 427, 447, 507 - 1931, 46, 53, 254, 256, 380, 432, 441, 718 - 1932, 185, 247 - 1933, 55, 397, 678 - 1934, 30, 43, 98, LIX, 392, 397 - 1935, 205, LXXXI, 337 - 1936, 328 - 1937, 178, 213², XLIX, LI, 305, 309, LVIII, LIX, LXIII, LXXIV, LXXV², LXXVII, 388 - 1938, 4, 176, 340, 405², 453 - 1939, 3, 174, 175, 229, 230, 401 - 1940, 61, 69, 117, 118, 228, 283², 452 - 1941, 115, 174, 292² - 1942, 124 - 1943, 101 - 1944, 7², 20, 21, 24, 42, 51² - 1945, 2, 3, 4, 10, 20, 26, 28, 29, 36 (Assem.), 40², 45, 46 - 1946, 2 Not., 127, 255, 316 - 1947, 124, 256, 366, 581, 582, 587 - 1948, 189, 282, 288, 439 - 1949, 58, 79, 86 - 1950, 88, 100 - 1951, 188, 307 - 1952, 43 - 1953, 314 - 1954, 128, 248.
- Torkar hütte** [Carniche]. - 1925, LXXV.
- Torkofel** (Odle), v. Porta (Sass d'la).
- Törlspitze**. - 1912, 52.
- Törlturm** (Kaisergebirge). - 1952, 385.
- Tornello** (P.zo). - A. 74, 68, 109, 120 - A. 75, 57 - 1888, 77 - 1889, 109 - 1891, 141², 256 - 1898, 297 - 1910, 151² - 1911, 121 - 1948, 237.
- Tornimparte**. - 1912, 85 (Monti di).
- Tornimparte** (Serra di). - 1912, 79, 84.
- Torno**. - 1894, 454 (Disgr.).
- Torno** (P.zo di). - 1901, 16 - 1903, 138 - 1906, 221 - 1912, 386.
- Tornone** (P.zo). - 1910, 162 inv. - 1911, 51 inv., 54, inv. sci, 87.
- Toro** (Cadin di). - 1908, 16 - 1909, 44*, 131, 155*, 261*, 263*, 311, 430 - 1910, 87, 115² (2*), 116² (1*), 118, 283* - 1911, 54, 121* - 1912, 77 - 1914, 22 - 1915, 148 - 1918, 140* - 1928, 352*.
- Toro** (Cadin di) [Gruppo]. - 1910, 259.
- Toro** (Campanile). - 1909, 155*, 430 - 1910, 115* - 1911, 54, 121², 123 - 1912, 115² - 1913, 107 - 1926, 167* - 1930, 27 febr.* - 1934, 60 - 1941, 184* - 1946, 324 - 1947, 655 - 1948, 144 - 1952, 296* - 1954, 46*.
- Toro** (Cima) [Monfalconi]. - 1891, 416 - 1946, 324* - 1952, 296.
- Toro** (El) [Ande Venezuela]. - 1953, 23, 29.
- Toro** (M.) [Clautane]. - 1902, 66 - 1905, 234* - 1918, 33*.
- Toro** (M.) [M.ti della Piuca]. - 1917, 110.
- Toro** (M.) [Sette Comuni]. - 1885, 285.
- Toro** (Pico del) [Venezuela]. - 1951, 154.
- Toro** (Pra di), v. Pra di Toro.
- Toro** (Spalti di) [Gruppo]. - 1909, 311 - 1928, 352 - 1930, 11 (Re dei Belgi sugli).
- Toront** (Rif. al Col), v. Bristot (Rif.).
- TORRACA** Michele. - Commemorazione, 1906, 401.
- Torraccio** (Sasso del). - 1902, 242.
- TORRANI** Maria V. - Disgrazia, 1935, 97; — Necrol., 1935, 101, 494; — Alphubel ed Allalinhorn, 1935, 135; — Dom dei Mischabel, 1935, 195.
- Torrani** Maria V. (Rif.) [Civetta]. - 1937, LXXVI (Inaug.) - 1938, 342, 509 (Inaug.) - 1939, 331 - 1944, 23 - 1950, 100 - 1954, 71.
- Torre** (Himalaia del Punjab). - 1947, 72.
- Torre** (Cerro) [Patagonia]. - 1938, 472, 475 - 1946, 66, 74 - 1947, 208 - 1953, 96.
- Torre** (C. della) [Gr. Paradiso]. - 1904, 277.
- Torre** (Gran) [Pirenei]. - 1941, 196.
- Torre** (La) [Ciarforon]. - 1941, 54 inv.*
- Torre** (La) [Faraglioni di Terra]. - 1947, 313*².
- Torre** (La) [Cuspidi di Val Tesa]. - 1915, 85*, 122*, 242* - 1933, 560*².
- Torre** (Piccola) [Sella]. - 1943, 124*².
- Torre** (Rif. alla Gran) [Cervino], v. Tour (Rif. alla Grande).
- Torrecaie** (M.). - 1925, LXXIX inv.
- Torre della Madre dei Camosci**, v. Madre dei Camosci.
- Torre di Mezzo** (Scala Grande). - 1912, 269.

- Torre Grigia (Campanili dei Toni), v. Grigia (Torre).
- Torre Pellicce.** - 1890, 206 (Alb.).
- Torre Piatta (Grande)** [Campanili dei Toni]. - 1926, 112*.
- Torre Piatta (Piccola)** [Campanili dei Toni]. - 1923, 241*.
- Torre XI, v. Brenta (Cima).
- Torrena (P.zo), v. Torena (P.zo).
- Torrent** (Cima della Finestra di). - 1911, 11.
- Torrent** (Finestra di). - 1888, 269 - 1890, 361 - 1891, 11 - 1945, 45.
- Torrent** (Gh. di). - 1948, 28, 41.
- Torrent** (P. del), v. Rousse Nord (Grande).
- Torrente Alto** [Lepontine]. - 1930, 426*.
- Torrentone.** - 1938, 35, 37.
- Torres** (M.) [Nuova Zelanda]. - 1929, 363.
- Torresella** (M.). - 1898, 304.
- Torresello** (Bocch. del). - 1914, 18*.
- Torretta** (M.) [Appenn. Abruzz.]. - 1911, 12.
- Torretta** (P.zo), v. Gaiazza (Cime di).
- Torretta** (P.zo) [Orobic]. - 1898, 243.
- Torretta** (P.zo), v. Sardiniana (C.ni di).
- Torrezzo** (M.). - 1905, 147.
- Torri** (P.) [Presolana Orient.]. - A. 75, 163*.
- Torrighia.** - 1909, 322 (Da, ad Ottone).
- Torrione** (Il) [Monfalconi di Forni]. - 1938, 108*.
- Torrione** (M.) [Cima di Fiorina]. - 1894, 443.
- TORRIONE** Pietro. - Storia della trappa sui Monti Biellesi, 1941, 8.
- Torrioni** (Cima Undici). - 1932, 74*, 78, 83, 200.
- Torrioni** (I) [Croda Rossa]. - 1932, 280, 282, 284.
- Torro** (Cavallo del). - 1914, 379* - 1915, 17*.
- Torrone** (Ago del) [Màsino]. - 1883, 118 - 1902, 5 - 1925, 251* - 1928, 133 - 1932, 357 - 1935, 6.
- Torrone** (Biv. in V.), v. Manzi A. (Biv.).
- Torrone** (C. del) [Màsino]. - 1883, 118* - 1885, 110 - 1902, 5* - 1920, 89* - 1950, 181.
- Torrone Centrale** (C. del). - 1935, 14.
- Torrone Centrale** (P.zo). - 1891, 385* - 1892, 381* - 1911, 15*, 50*, 51*, 53*², 121* - 1925, 251* - 1926, 79* - 1935, 5, 9*, 12* - 1950, 176 - 1951, 83.
- Torrone Occidentale** (P.zo). - 1882, 141*, 142* - 1883, 60 - 1885, 110 - 1886, 384 - 1891, 26 - 1893, 417 - 1894, 394* - 1907, 424 - 1908, 176 - 1909, 422* - 1910, 83*², 87*, 214* - 1911, 88, 249* - 1915, 218 - 1925, 251* - 1935, 5, 11* - 1936, 464* - 1938, 546* - 1950, 175, 177, 180.
- Torrone Occid.** (C. del). - 1911, 15, 50, 51, 53².
- Torrone Orientale** (P.zo). - 1883, 39, 118* - 1884, 131* - 1892, 381 - 1893, 242 - 1901, 304 - 1902, 1 - 1905, 52 - 1907, 215 - 1908, 94, 137 - 1910, 84, 151 - 1911, 88 - 1913, 229 - 1918, 92 - 1932, 356* - 1935, 5, 8*, 9* - 1947, 427 inv. - 1950, 175, 180 - 1951, 81.
- Torrioni** (P.zi Gruppo). - 1935, 5 (Monogr.) - 1940, 347 - 1947, 422.
- Torsolazzo** (Palone del). - 1893, 229 - 1904, 141*, 166*.
- Torsoleto** (M.). - 1893, 227.
- Torststein** (Dachstein). - 1935, 210* - 1946, 368* - 1952, 92.
- Tortissa** (M.). - 1901, 11 inv., 12 inv.
- Toru Moana** (P.so) [Nuova Guinea]. - 1938, 98.
- Torvera Brulé.** - 1894, 268.
- Tos** (B.ca di). - 1911, 36 - 1914, 321 - 1948, 172 inv.* - 1954, 163.
- Tosa** (Campanili della). - 1913, 203*.
- Tosa** (Cima). - A. 75, 151 - 1882, 10 - 1883, 45* - 1884, 21, 95 - 1886, 349 - 1887, 102, 139* - 1888, 53 - 1889, 21, 263, 320, 355 - 1890, 87, 141 - 1891, 303, 304, 414 - 1892, 345 - 1894, 324, 357, 445 - 1895, 360 (Ball) - 1897, 500 - 1898, 113, 344, 456, 539 - 1899, 20 inv. - 1902, 20 - 1904, 24 - 1906, 51 inv.* - 87 - 1907, 112, 114, 305, 470, 551² - 1908, 24, 176² - 1909, 83², 130, 131, 155, 156 - 1910, 44, 83, 84, 118, 152 - 1911, 87, 121 - 1912, 52, 77², 79, 80², 117², 385 - 1913, 49, 107², 140, 336 (Ascen. Tuckett 1867) - 1914, 322 - 1915, 22, 146² - 1916, 172 (Monogr.) - 1919, 6, 15* - 1926, LXII (Disgr.) - 1929, 326*, 338* - 1931, 64, 263 - 1933, 498* - 1934, 105, 430, 431*, 432*², 433*² - 1935, 257*, 332, 501 - 1936, 508 - 1938, 11, 279*, 344 - 1939, 280*, 508 - 1941, 311*, 316² - 1942, 62 - 1943, 5 - 1945, 48, 56 - 1947, 509² - 1948, 93, 144 - 1950, 41, 307 - 1953, 75.
- Tosa** (La) [Appenn. Emiliano]. - 1914, 256 inv.
- Tosa** (Rif. della) [Alla Bocca di Brenta], v. anche: Pedrotti T. (Rif.). - 1882, 28 (Inaug.), 92, 105 - 1883, 31 - 1892, 60 - 1893, 150 - 1914, 296 (Questione col DuÖAV) - 1916, 253 (Id.) - 1922, 168 - 1925, LXXXIII - 1937, 86 (Frequent.) - 1938, 511 (Sent. col Rif. Agostini) - 1943, 53, 101 - 1944, 24 - 1948, 124, 382 - 1949, 97 (Sistem.), 127 - 1950, 100, 130 - 1951, 184 - 1952, 102 (Radio telef.) - 1953, 130 - 1954, 163, 370², 370 (Frequent.).
- Tosat** (M.) [Tibesti]. - 1949, 153.
- Toscana.** - 1883, 70 (Rimboschim. in) - 1885, 98 (Id.), 183 (Id.) - 1893, 118 (Piscicoltura in) - 1934, 150 (Attraverso l'Italia - p. 1°, T.C.I.) - 1935, 330 (Id., p. 2°) - 1939, 404 (Guida d'I., T.C.I.).
- Toscana Setten.** - 1916, 269 (Guida T.C.I.).
- Toseani** (Monti e Poggi). - 1908, 347.
- Toscano** (Appennino). - 1882, 151 (Rimboschim.) - 1884, 96 (Le dimore estive dell') - 1885, 178 (Alb. e sogg.), 248 (Alb.), 314 (Id.), 351 - 1889, 49 (Alb. e sogg.), 52 (Stelle alpine nell') - 1890, 34 (Alb. e sogg.) - 1895, 250 (Gite nell') - 1896, 258 (Guida, Agostini), 311 (Dimore estive dell') - 1912, 215 (Laghi esistenti e scomparsi nell') - 1935, XIII (Nuovo Valico rot. nell').
- Tosco-Emiliano** (Appenn.). - 1952, 170 (Gli orsi nell').
- Toscolano.** - 1911, 25 (Tram con Salò).
- Tose** (Le) [Brenta]. - 1938, 448 (P. Nord)* - 1944, 39*².
- Tose** (M. La) [Appenn. emil.]. - 1939, 455.
- TOSSEL** Paolo. - Un pittore di Montagne (Alfredo Cini), 1937, 68.
- Tossenhorn.** - 1906, 315 - 1907, 78 - 1914, 287, 288² - 1941, 62.

- Tosti Federico.** - Er Cristo de Campocatino (Poesia), **1940**, 334;
 — Emilio Comici (Poesia), **1941**, 203;
 — Bufera e sereno al Gran Sasso (Poesia), **1942**, 49;
 — Scalata a M. Velino (Poesia), **1942**, 167;
 — La casetta de neve (Poesia), **1942**, 167;
 — Liriche romanesche;
 — Notte serena in Montagna, **1942**, 186;
 — Un sogno mio, **1942**, 186;
 — Su la Direttissima de Corno Grande, **1943**, 71;
 — Fantasia boschereccia, **1943**, 71;
 — Salita in Montagna, **1943**, 88;
 — Il Gran Sasso d'Italia, **1951**, 162;
 — Fiori alpini (Liriche), **1953**, 386.
- Totalpgrat.** - **1913**, 108 inv. sci.
- Totengebirge.** - **1932**, 250.
- Totenkirehl** (Kaisergebirge). - **1886**, 277 (2ª asc.) - **1892**, 325 (Disgr.) - **1909**, 45, 85 - **1910**, 84², 88 - **1925**, XXIII - **1930**, 250, 251 - **1932**, 659, 662, 665 - **1934**, 106, 211, 632 - **1935**, 49 - **1941**, 64, 196.
- Totenkopf** (Glockner). - **1886**, 97* - **1908**, 135 - **1947**, 346.
- Totenköpfel** (Gesäuse). - **1952**, 88, 89.
- Totennadel.** - **1934**, 150.
- Totensesselspitze.** - **1910**, 84.
- Totes Gebirge.** - **1951**, 173 (Guida, Huber).
- Toubkal** (Djebel), v. Tubkal.
- Toubkal** (Massiccio). - **1933**, 350, 409 - **1939**, 293 (Guida Lepiney) - **1950**, 259.
- Touggour Djebel** (Atlante Sahariano). - **1901**, 135 inv. - **1907**, 229.
- Tougnoz** (C. de). - **1912**, 275*.
- Touilles** (Traforo di) [Chiomonte]. - **1911**, 300 (Inaug. lapide a Colombano Romean).
- Toukoulmont** (Gruppo) [Hoggar]. - **1951**, 153.
- Toula** (Aig. e C. de), v. Toule.
- Toule** (Aig. de). - **1895**, 382* - **1897**, 387, 467, 469 - **1910**, 53, 55 - **1912**, 116 - **1913**, 229 - **1914**, 306 - **1915**, 218 - **1928**, 81.
- Toule** (C. de). - **1897**, 386 (Ovest)*, 387 (Id.)*, 466 (Est), 469 (Est ed Ovest) - **1901**, 384 - **1910**, 53 (Est ed Ovest), 55 (Ovest) - **1928**, 52 sci - **1930**, 16 febr. sci - **1947**, 395 sci.
- Toule** (Gh. de). - **1911**, 257 (Fronte nel 1910) - **1912**, 239 (Id., 1911).
- Tour** (Aig. du) [Bianco]. - **1883**, 32 inv. - **1888**, 425 - **1889**, 125 - **1890**, 436 - **1896**, 32, 113 inv. - **1897**, 104 - **1900**, 73 - **1903**, 133 inv. - **1904**, 219 - **1906**, 170 - **1908**, 94 - **1910**, 117 - **1911**, 83, 121 - **1912**, 116, 252 - **1913**, 168 - **1916**, 118 - **1930**, 759* - **1934**, 402 - **1948**, 121 (P. Nord) - **1951**, 188 - **1952**, 23*.
- Tour** (Aig. du C. du). - **1930**, 654 (P. Ovest)*.
- Tour** (C. du). - **1883**, 32 - **1902**, 251 (1874) - **1904**, 219 (Storia) - **1929**, 264, 265 - **1930**, 654.
- Tour** (Fenêtre du). - **1929**, 265.
- Tour** (Grange Rif.). - **1932**, 52 (Mil. conf.).
- Tour** (M.) [Novalesa]. - **1895**, 210* - **1901**, 114 - **1905**, 18.
- Tour** (Rif. alla) [Novalesa]. - **1937**, 347 (Prog.) - **1940**, 22 (Prog.) - **1941**, 78.
- Tour** (Rif. alla Grande) [Cervino], v. anche:
- Luigi Amedeo (Rif.). - **A. 75**, 107 (Proposta) - **1882**, 92 (Costruz.) - **1885**, 186, 207, 230 - **1886**, 36, 295 (Sottoscr.), 368 (Id.), 430 (Id.) - **1887**, 10, 33, 36 (Sottoscr.) - **1888**, 11, 314 - **1889**, 17, 189 - **1890**, 32, 56, 170, 375 - **1891**, 38 - **1892**, 58, 201 - Poi v. Luigi Amedeo (Rif.) - **1947**, 144 (Storia) - **1952**, 309.
- Tour Noir** (Le), v. Noir (Tour).
- Touré** (Vallone). - **1927**, 257.
- Tourdupi** (Alpe di). - **1882**, 127.
- Tourillon.** - **1905**, 17.
- Touring Club Italiano.** - Accordi col C.A.I., **1906**, 490 (Per la toponomastica Carta d'Italia) - **1933**, 55 (Per la pubblicaz. Guida M. d'I.), 67 (Id.), 110 (Id.);
- Annuario del, **1900**, 256 - **1908**, 71 - **1915**, 88 - **1951**, 251;
- Annuario del Turismo e sport iver., **1912**, 30;
- Atlante internaz. del, **1918**, 35 - **1935**, 331;
- Attraverso l'Italia, **1929**, 254 (Inizio pubblicaz.) - **1934**, 150 (Vol. V, parte 1ª, Toscana) - **1935**, 330 (Id., Parte 2ª) - **1936**, 145 (Vol. VII, Campania) - **1937**, LXXIII (Puglie, Calabria, Lucania, Vol. VIII) - **1938**, 12 (Id.) - **1951**, 251 (Vol. XVII Venezia Tridentina) - **1953**, 186 (Marche Vol. XIX);
- Bosco (II), Pascolo (II), Monte (II), **1911**, 62;
- Campeggi del, **1937**, LXXXII (XVI, M. Rosa);
- Carovane inver. del, **1912**, 400 (3ª);
- Carta d'Italia, 250.000, **1906**, 61, 490 (Toponimi della) - **1907**, 186 - **1908**, 71 - **1912**, 352 - **1914**, 27 - **1917**, 210 (Indice della);
- Carta d'Italia 500.000, **1951**, 247;
- Carta automobilistica d'Italia, **1935**, 208 (Al 200.000) - **1937**, LXXXIII (Al 650.000);
- Carte del (Nei Rifugi), **1934**, 454;
- Carte Sciistiche, **1929**, 455 (Dolomiti Cadore - V. Gardena - Marmolada - Sassolungo) - **1934**, 338 (P.so Rolle) - **1935**, CXXXVII (M. Bianco), 214 (Ortler-Cevedale), 330 (Id.) - **1936**, 377 (Cortina), 466 (Ortles-Cevedale);
- Carte delle zone Turistiche 50.000, **1931**, 652 - **1934**, 336 (5 nuove) - **1935**, 261 (Elenco delle), 435 (Id.);
- Centro speleologico del, **1947**, 64, 126;
- Collaborazione col C.A.I., **1931**, 127;
- Comitato per la difesa del paesaggio e monum. ital., **1913**, 87;
- Concorso pel «Buon Albergatore», **1914**, 64;
- Concorso fotogr., **1912**, 287;
- Concorso letterario, **1950**, 153;
- Concorso per monografie di Turismo alpino, **1901**, 466 - **1902**, 112, 415 - **1903**, 499;
- Conifere delle Montagne ital. (Illustrate dal), **1931**, 251;
- Due Mila grotte, **1926**, CXXIV;
- Escursioni nazionali (Grandi):
- Cadore, **1913**, 183, 216, 246;
- Cervino-Rosa (Dei Mille), **1912**, 222, 254, 289;
- Gran Sasso, **1914**, 200;

- Facilitazioni Soci del (Alla frontiera italo-austr.), **1934**, 342;
- Gita ciclo-alpina al M. Rosa, **1903**, 344, 503;
- Guida dei Campi di battaglia (Quattro Vol.), **1926**, LXIII;
- Guida d'Italia:
- Abruzzi e Molise, **1939**, 404 - **1940**, 232;
 - Africa Orient. ital., **1939**, 67, 182;
 - Albania, **1940**, 121, 175;
 - Calabria e Lucania, **1939**, 404 - **1940**, 232;
 - Campania, **1941**, 8;
 - Corsica, **1939**, 405;
 - Dalmazia, **1934**, 522;
 - Firenze e dint., **1937**, XLIV, LXVI;
 - Generale (In), **1912**, 352;
 - Italia Centrale, **1922**, 139 (II Vol.) - **1939**, 344 (Id.);
 - Lazio, **1937**, XXVII, XLIV;
 - Libia, **1937**, XLIV, LXVI;
 - Liguria, Toscana Setten. ed Emilia (Due Vol.), **1916**, 269;
 - Lombardia, **1939**, 349 (6ª ed.), 404 (Id.);
 - Lucania e Calabria, **1939**, 404 - **1940**, 232;
 - Marche, **1937**, XXVII;
 - Piemonte, **1930**, 692 (5ª ed.) - **1940**, 458 - **1941**, 66 (6ª ed.);
 - Piemonte-Lombardia e Canton Ticino, **1915**, 367 (2ª ed.);
 - Puglia, **1940**, 458 - **1941**, 10;
 - Roma e dint., **1939**, 404;
 - Sardegna, **1939**, 405;
 - Sicilia, **1937**, LXVI;
 - Toscana, **1939**, 404;
 - Tre Venezie, **1921**, 9;
 - Umbria, **1937**, XXVIII;
 - Venezia Giulia e Dalmazia, **1934**, 522;
- Guida breve d'Italia, **1937**, XXVII (Italia Settent.) - **1940**, 8 (Italia Centr.), 458 (Italia Merid., insul. e Libia) - **1941**, 118 (Id.);
- Guida-itineraria d'Italia, **1898**, 191 (Venezia);
- Guida dei Monti d'Italia, v. Guida dei M. d'I.;
- Guida pratica ai luoghi di soggiorno, **1936**, 374 (Parte III, staz. Idrominerali) - **1939**, 233 (Parte IV);
- Guida delle Villeggiature italiane (Villit), **1951**, 253 (37ª ed.);
- Indice della Carta d'Italia 250.000, **1917**, 210;
- Italia in Automobile (L'), **1953**, 248 (Lazio);
- Itinerari-profilo, **1906**, 303 (P.si Pordoi e Fugazza);
- Manuale dell'industria alberghiera, **1923**, 169;
- Manuale del Turismo, **1934**, 512, 521;
- Marine d'Italia, **1951**, 251;
- Planimetrie e profili ciclistici, **1900**, 141;
- Presidenti del, **1935**, 101 (Morte Bognetti), 101 (Succede Bonardi);
- Rifugio (Da) a Rifugio, v. Rifugio (Da) a Rifugio;
- Segnalazioni alpine, **1906**, 58 - **1908**, 106;
- Sorgente (La) (Riv. del Turismo scolastico), v. Sorgente, La;
- Toponimi della Carta d'Italia 250.000, **1906**, 490;
- Toponomastica della Venezia Giulia e Tridentina (La) ed il, **1916**, 300;
- Turismo (Manuale del), **1934**, 512, 521;
- Turismo inver. (II) ed il, **1900**, 388 - **1912**, 30 (Annuario del);
- Turismo scolastico, v. anche: Sorgente (La), **1913**, 343 (Comitato naz. pel) - **1914**, 64;
- Villaggio alpino del, **1938**, 510 (Villa Marco e Rosa).
- Tourist* (Der) [Periodico di alpinismo]. - **1882**, 11, 32, 59, 71, 164 - **1884**, 23, 35, 43, 46, 82, 120 - **1885**, 184, 235, 369 - **1886**, 28, 67, 130, 165, 277, 366, 422 - **1887**, 63, 157, 188, 218, 303, 412 - **1888**, 54, 123, 285, 333 - **1889**, 21, 61, 88, 126, 156, 221, 272, 330, 367, 398, 428 - **1890**, 46, 91, 120, 155, 188, 270, 316, 383, 412 - **1891**, 32, 75, 102, 171, 202, 319, 366, 397, 426 - **1892**, 18, 106, 294 - **1893**, 24 (Cessa le pubblic.).
- Touristen Verein* (Neuer) [Hermagor]. - **1883**, 31 (Costit.).
- Touristenverein* - Die Naturfreunde s. - **1931**, 324, 584 - **1951**, 172.
- Touriste Suisse, v. Schweizer Tourist.
- Touristforeningen for Danmark Arborg*. - **1954**, 252.
- Tourmalet** (P.so di). - **1936**, 432.
- Tournairat** (M.). - **1915**, 190.
- Tournalin** (Grand). - A. **74**, 10 (Sent.) - A. **75**, 19 inv.* , 106 inv., 120, 135 - **1882**, 140 - **1886**, 28 - **1889**, 381 - **1890**, 109, 342 - **1891**, 292 - **1892**, 146, 278 - **1900**, 174 - **1901**, 60 - **1903**, 53, 428 - **1904**, 371*, 373*, 427, 469, 473² - **1905**, 87 - **1907**, 115, 170, 213 - **1908**, 90, 92, 95, 137², 177 - **1909**, 84, 85, 87, 131 - **1910**, 87, 117, 119 - **1911**, 50, 119, 372 (Asc. Whympfer) - **1912**, 49, 50, 52, 79², 115 - **1913**, 107, 142², 169, 202², 232 - **1914**, 288, 321⁴ (1 inv. sci) - **1915**, 121³ (1 inv. sci), 244, 245 - **1916**, 54², 86 - **1918**, 138 - **1937**, 132, inv. - **1939**, 342 - **1940**, 153, 453* - **1951**, 215.
- Tournalin** (Lago Verde del). - **1928**, 29.
- Tournalin** (Piccolo). - **1913**, 142* - **1915**, 121, 244.
- Tournalin (Rif. al Gran), v. Carrel (Rif.).
- Tournanche** (C.). - A. **75**, 133 - **1894**, 117 - **1901**, 92 - **1904**, 471 - **1907**, 391 - **1923**, 266 - * **1924**, 293* - **1929**, 449 (Disgr.) - **1930**, 389, 395 - **1934**, CXLVII - **1936**, 357 - **1938**, 10 - **1942**, 24 - **1947**, 611 - **1948**, 49 - **1951**, 235, 236.
- Tournelon Blanc**. - **1890**, 154.
- Tournette** (M. Bianco). - **1931**, 468 (Disgr.).
- Tournette** (Rif.) [Savoia]. - **1924**, XXVII.
- Tournier Leon (P.), v. Rochassiers (Arête des).
- Tour Noir (Bianco), v. Noir (Tour).
- Tour Ronde, v. Ronde (Tour).
- Tourtemagne** (Rif.). - **1928**, 203 (Prog.).
- Tourtemagne** (V. di). - **1896**, 312.
- Tout Blan, v. Teu Blanc.
- Tovanella** (Sasso di). - **1911**, 51*, 121* - **1912**, 245* - **1913**, 75* - **1928**, 350* - **1929**, 35*.
- Tovel** (L. di). - **1934**, 635 - **1936**, LXXVIII

- (Colorazione del) - 1939, 176 - 1940, 177
(Ricerche sul) - 1948, 113 - 1954, 238.
- Tovel** (Spalla della Cresta di). - 1939, 277*.
- Toverkop** (M.) [Sud Africa]. - 1951, 190.
- Tovo** (M.) [Oropa]. - 1897, 58 inv. - 1898, 22 inv. - 1902, 136, 271 - 1903, 451 - 1905, 44 inv.
- Tovo** (M.) [Valgrande Stura]. - 1888, 109 inv.* - 1948, 466, 468 - 1949, 180.
- Tovo** (Rif. al M.) [Borgosesia]. - 1954, 169.
- Tovo Alto** (Bocch. del). - 1940, 514.
- To Vouno** (Riv. del Club Alpino ellenico). - 1937, 133, 214, 220, LII, LXV, LXXXII - 1938, 12, 70, 124, 234, 345, 515 - 1939, 12, 67, 123, 178, 290, 344, 405, 513 - 1940, 69, 122.
- Towarzystwa Tatryńskiego** (Club alpino Polacco), v. anche: Annuario del ecc. - A. 74, 34 (Costitut.) - A. 75, 188 - 1884, 29 - 1885, 124 - 1931, 584, 715 - 1935, 375 - 1936, XVIII, 380, LXXIX - 1937, 304, LXXXV - 1948, 369 (75° anniv. fond.).
- Townsend** (M.) [Australia]. - 1943, 35.
- Tozzo** (M.) [Corsica]. - 1940, 30.
- Trabattori** F. (Trofeo). - 1940, 283.
- Tracehi** (Léssini). - 1926, 135.
- Traceiora** (P.zo). - 1907, 431 - 1940, 452.
- Traeuil** (C. de). - 1925, 239 - 1933, 534.
- Traeuil** (Rif. al C.). - 1924, XXVIII (Prog.) - 1951, 188 (Asc. dal).
- Tradate** (Sez. C.A.I.). - 1937, 38 (Sciogl.).
- Tradate** (Sottos. C.A.I.) [Varese]. - 1949, 95 (Costit.).
- TRADATI** Giuseppe. - Disgrazia, 1903, 312...
- Tradati Giuseppe** (Cima) [Prealpi Verbano]. - 1905, 13*.
- Traetto** M. e Federici M., v. Federici e Traetto.
- Traffico stradale e visibilità delle Alpi**, 1926, XXX.
- Trafol** (Cima di). - 1884, 93 - 1890, 200, 369 - 1891, 31 - 1902, 215* - 1940, 144 - 1943, 94 - 1954, 44*, 113 (Anticima Occid.)*.
- Trafoier** Eiswand, v. Circo (Parete del).
- Trafoiri** (v. anche singoli nominativi). - 1884, 127 - 1885, 324 (Per un nuovo, nelle Alpi).
- Tragonia** (Forc.). - 1933, 210 inv. sci - 1936, 453.
- Trail and Timberline** (Org. del Colorado Mountain Club). - 1948, 275, 369, 431 - 1949, 21, 58, 81, 120, 178 - 1950, 37, 84, 146, 148, 259 - 1951, 192.
- Trail** (P.so) [Garhwal]. - 1929, 361 - 1951, 281.
- Trais Fluors** (Piz). - 1882, 141 - 1913, 108, 231 - 1914, 289.
- Trajo** (C. del). - 1890, 21 - 1892, 248.
- Trajo** (Seraccata del). - 1940, 256*.
- TRAME** Umberto. - La conca di Alpago, 1933, 158.
- Tranquillo** (M.). - 1939, 340 sci.
- Transalai** (Catena) [Pamir]. - 1936, 38 - 1948, 149, 150.
- Transhimalaja** (Catena). - 1940, 459 (Sven Hedin).
- Transilvania** (Alpi di). - 1940, 505.
- Tranvie** (A Vapore), v. anche: Singoli nominativi. - 1887, 2 (Costruite in Piemonte dal 1882), 339 (Nelle Valli Piemontesi) - 1888, 385 (Statistica delle).
- Tranzera dadaint** (Piz). - 1911, 165* - 1912, 118*.
- Tranzera dadora** (Piz). - 1911, 165* - 1912, 118*.
- Trapani** (Sez. C.A.I.). - 1926, XXXV - 1928, 234 - 1929, 72 - 1931, 254 - 1933, 223 - 1934, 569 - 1935, 596 - 1936, 499 (Sciogl.) - 1954, 3 (Scioglim.).
- Trape** (P.so delle Cupe). - 1893, 173 - 1909, 84 inv.
- Trapez** (M.) [Pamir]. - 1936, 38*, 40*, 238 (2° asc.).
- Trapezio** (Croda Rossa di Sesto). - 1932, 70, 204, 280, 281, 284.
- Trappolino** (M.). - 1926, 133.
- Trasandini** (Cresta del). - 1909, 320.
- Trasen Rosso**. - 1918, 86* - 1943, 34 inv.*
- Traslai** (Pamir), v. Translai.
- Trasmissioni radio-alpinistiche**. - 1946, 5 Not. (Concorso per), 57.
- Trasporti** (o). - Costo dei (Nella gestione dei Rifugi), 1951, 184;
— Feriti (Dei) in Mont., 1887, 93 - 1940, 314 - 1951, 48, 381 (D'inv.);
— Riduzione dei, v. Riduzione Trasporti;
— Viaggiare nei tempi passati e moderni (II) ed I, 1884, 23.
- Trat** (Rif. alla Bocch. di), v. Pernici N. (Rif.).
- Tratterjoch**, v. Dentro (Giogo di).
- Traunich** (M.) [Jaluz]. - 1931, 210 - 1934, 232
- Traunig** (Forc.) [Mangart], v. Mangart (Forc.).
- Traunig** (Forc.) [V. Trenta]. - 1931, 80, 210.
- Traunsee**. - 1953, 122.
- Traunstein**. - 1892, 291 (Disgr.).
- TRAUTWEIN** (Guida). - Bairisches Hochland, 1886, 98.
- TRAUTWEIN** Theodor. - Wegweiser für Reisende - Sudbayern, Tirol, Salzburg, ecc., 1882, 108;
— Register zu den Publicationen des D.u.ÖAV., 1863-86, 1887, 380;
— Register zu den Publicationen:
— Des Oesterreichischen Alpen Vereins (1863-73), 1892, 377;
— Des Deutschen Alpen Vereins (1869-72), 1892, 377;
— Des D.u.ÖAV. (1873-1886), 1892, 377;
— Biografia, 1934, 270.
- Travenanzes** (Rif.), v. Glanvell (Rif.).
- Travenanzes** (Torre). - 1916, 58* - 1954, 46.
- Traversagne** (M.) [Morion]. - 1923, 74 - 1924, 254.
- Traversata delle Alpi in Aereo** (Fino al 1918). - 1931, 17.
- Traversette** (Buco delle). - 1882, 31² - 1887, 294 (Sent.) - 1906, 79.
- Traversette** (C. delle) [Viso]. - 1886, 206 - 1891, 60 - 1906, 78, 401 - 1907, 485 - 1908, 178 - 1909, 154 - 1910, 362.
- Traversette** (Forte). - 1914, 266 (La Redoute ruinée).
- Traversette** (P. delle) [Granero]. - 1924, 249* (N. e S.) - 1928, 51.
- Traversière** (Bec de la). - 1907, 73* - 1911,

- 45, 46, 52² - 1912, 116 - 1915, 245 - 1916, 227.
- Traversière (Grande)**. - 1898, 149 - 1903, 52 - 1910, 84, 85* - 1911, 44* - 1915, 245 - 1918, 88* - 1927, 169*.
- Traversière (Grande) [Gruppo]**. - 1948, 38.
- Traversière (Gh. centr., Merid. e Setten. della)**. - 1948, 26, 27, 41.
- TRAVERSI Leopoldo**. - Un'ascens. sull'altipiano etiopico, 1888, 419.
- Travignolo (Campan. del) [Bureloni]**. - 1935, 199* - 1951, 186 - 1954, 45*.
- Travignolo (P.so del)**. - 1890, 78 - 1891, 386.
- Travník**. - 1935, 265*.
- Tre Amiel (P.) [Rosa]**. - 1902, 258 - 1912, 49 - 1938, 535 - 1940, 153 - 1942, 4 - 1945, 57 - 1948, 94.
- Tre Apostoli (Baffelan)**. - 1929, 1.
- Trebbiani I. (Rif.) [Terminillo]**. - 1931, 186 - 1933, 65 - 1937, 23 - 1939, 401.
- Trebieciano (Grotta)**. - 1884, 118 - 1922, 29 - 1923, 155, 211.
- Tre Buehi (Tremezzo)**. - 1896, 206.
- Tre Caroline (I Sforzelloni)**. - 1911, 206.
- Tre Carré (B.ca)**. - 1889, 381 - 1902, 136* - 1908, 137 - 1909, 45, 82 - 1910, 85*, 246* - 1913, 142, 202 - 1915, 121 - 1932, 376.
- TRECCANI**. - Enciclopedia Italiana (Voce: Alpi, Alpinismo), 1929, 311.
- Tre Chiosis (M.)**. - 1919, 170.
- Tre Cime di Lavaredo**, v. Lavaredo (Tre Cime).
- Tre Cime di Lavaredo (Rif.)**, v. anche: Drei Zinnenhütte e Locatelli A. (Rif.). - 1925, LVI - 1927, VI (Frequent.), 105 - 1928, 136 (Frequent.) - 1931, 696 - 1932, 64 (Ricostruz.) - 1934, 43, poi v. Locatelli A. (Rif.).
- Tre Colpas (Plagias di) [Marittime]**. - 1897, 301.
- Tre Colpas (Testa)**. - 1899, 252.
- Tre Compagni (Pala dei) [Picc. Dolomit.]**. - 1943, 96 - 1949, 20.
- Tre Confini (M.) [Roccaraso]**. - 1928, 264 sci.
- Tre Confini (P.zo dei) [Orobie]**. - 1891, 26, 30, 301 - 1892, 93 - 1896, 421 - 1898, 244 - 1903, 254 - 1910, 119, 150 - 1912, 385* - 1913, 142, 202* - 1914, 344 - 1915, 189 - 1920, 104 - 1941, 292 sci.
- Tre Confini (Poggio) [Monti Aretini]**. - 1899, 189.
- Tre Corni (Ticinesi)**. - 1915, 18*, 246* - 1916, 227* - 1925, 238*.
- Tre Croci [Bardonecchia]**. - 1901, 129 inv.
- Tre Croci (Cima) [V. Féršina]**. - 1936, 488 sci.
- Tre Croci (C. delle) [Appenn. Toscano]**. - 1882, 66.
- Tre Croci (M. delle) [Campo dei Fiori]**. - 1902, 179.
- Tre Croci (P.so) [Misurina]**. - 1893, 249 (Alb.) - 1919, 96, 113 (Mulatt.).
- Tre Croci (P.) [Picc. Dolomiti]**. - A. 75, 156 - 1934, 567*.
- Tre Cruces (Gruppo) [Ande]**. - 1936, LXXIX - 1937, IV, 302.
- Tres Cruces (Nevado) [Ande]**. - 1937, 302*.
- Tre Denti (D'Ambin)**, v. Ambin (Tre Denti d').
- Tre Denti (Di Cumiana)**. - 1902, 410 - 1912, 384 - 1913, 145 inv. - 1920, 54 inv. - 1930, 481* - 1939, 457 (Disgr.) - 1941, 294 (Id.) - 1951, 188 - 1952, 296².
- Tre Denti (Di Tour) [Roncia]**. - 1923, 167*.
- Tredenus (Ago di)**. - 1933, 674*.
- Tredenus (Cime di)**. - 1894, 398 (Merid.)*, 398 (Setten.)* - 1908, 94 - 1909, 46 (Setten.), 129 (Id.) - 1911, 86 (Merid.)*, 86 (Setten.)* - 1915, 121 (Setten.)*, 282 (Id.) - 1920, 198 (Setten.).
- Tredenus (Forcellino)**. - 1894, 398* - 1912, 80.
- Tredenus (Gemelli di)**. - 1911, 86 (P. Nord)*, 86 (P. Sud)* - 1915, 121 (P. Sud)*, 245 (P. Nord e Sud), 282 (P. Sud) - 1931, 550 (Setten.)*.
- Tredenus (P.so)**. - 1894, 398*.
- Tredenus (P.so della Cima Merid. di)**. - 1894, 398*.
- Tredicesima (P.so della) [Adamello]**. - A. 75, 163 - 1888, 47 - 1909, 83, 112, 130.
- Tredicesimo Campanile (Della Cresta N.O. di C.ma Brenta)**. - 1934, 567* - 1935, 321*.
- Tredici (Torre)**, v. Tredicesimo Campanile della Cresta N.O. Cima Brenta.
- Tredici Comuni**. - 1917, 229 (Colonia tedesca).
- Tregin (M.)**. - 1908, 95 inv. - 1909, 84, 131, 158.
- Trélaporte (Aig. de)**. - 1909, 130².
- Trélaporte (Arête de)**. - 1924, 112*.
- Trélaporte (Doigt de)**. - 1913, 374* - 1940, 347.
- Trélaporte (Tête de)**. - 1930, 45 febr.*
- Trélatête (Aig. de) [Comprende quattro punte: Nord, Centrale, Sud e Orient.]**. - 1887, 237 (Sud)* - 1898, 140 - 1899, 81 (Orient.), 95 - (Centr.)*, 458 - 1900, 27*, 430 - 1902, 406 (Centr.) - 1903, 107 (Id.), 108 (Id.) - 1908, 93 (Id.), 94, 175² - 1910, 119 (Centr.), 150 (Id.) - 1911, 372 (Asc. Whymper)* - 1912, 39 (Orient.)*, 79, 116 (Orient.)* - 1914, 290 (Nord, Centr. e Sud)* - 1927, 55 (Nord) sci, 191 (Centr.), 192 (Orient.) - 1928, 56, 127 - 1932, 185, 230*, 770 - 1933, 274 (Centrale)*, 497 (Nord)* - 1934, 422 (Nord)* - 1938, 519 - 1940, 5, 290 - 1941, 60 (P. Nord), 230 - 1950, 307.
- Trélatête (Biv.)**. - 1937, 348 (Prog.).
- Trélatête (C. de)**. - 1891, 20 - 1927, 194 - 1937, 147 sci.
- Trélatête (Gh. di)**. - 1936, 415 sci.
- Trélatête (Gruppo)**. - 1934, 419 (Nuove asc. nel).
- Trélatête (Hotel)**. - 1909, 235 (Sent.).
- Trem (Cima di)**. - 1914, 287.
- Trem (P.so del)**. - 1888, 212.
- Tremalzo (M.)**. - 1896, 151.
- Tremalzo (Rif. al P.so di)**, v. Guella Federico (Rif.).
- Tremenasea (La)**. - 1940, 291.
- Tre Merli (P.)**. - 1888, 268* - 1889, 1* - 1912, 105, 107 - 1915, 282.
- Tremezzo (M. di)**. - 1891, 95 inv.
- Tre Mogge (P.zo delle)**. - 1890, 308* - 1891, 66* - 1896, 533 - 1898, 529, - 1904, 377 - 1905, 406 - 1911, 50*, 190*, 364 - 1912, 49*, 50, 52 - 1914, 287, 342, 343 - 1915, 122, 189² - 1925, XXX - 1932, 328 - 1937, LX - 1939, 4² - 1940, 452 - 1949, 171.

- Tremol (M.)**. - 1941, 56*.
TREMOLADA (Fratelli). - Commemorazione, 1925, XL.
Tremoncelli (C.no). - 1896, 27* - 1930, 49 febr.
Trena (M.). - 1915, 20 inv.
Treni speciali per località di sports invernali. - 1931, 816.
TRENKER Luis. - Kameraden der Berge, 1934, 47;
 — Helden der Bergen, 1935, 208 - 1936, 421;
 — Montagne in fiamme, 1934, 155;
 — Sperrfort Rocca alta, 1938, 181, 555;
 — Berge im Schnee, 1938, 554;
 — Film alpinistico, 1945, 22.
Trent (M.) [Nuova Zelanda]. - 1938, 100*.
Trenta (V.). - 1931, 73 (Ed i suoi Monti, monogr. Chersi), 202 (Id.).
Trenta d'Isonzo. - 1931, 778.
Trenta ottobre (Sez. C.A.I.) [Trieste]. - 1944, 21 - 1946, 275 (Gruppo rocciatori) - 1948, 278² - 1949, 74, 75, 86², 128 - 1954, 128, 371.
Trenta Passi (C.na dei). - 1915, 121*.
Trentine (Alpi). - 1885, 222 (Rifugi e gite nelle) - 1886, 180, 266 (Rifugi del), 349, 412 - 1887, 115 (Rifugi del), 334 - 1889, 138 (Altimetr.) - 1890, 180 (Frequent. Rif. delle) - 1891, 309 (Rif. delle), 393 (Frequent. Rif. delle), 421 (Rif. delle) - 1892, 14 (Fotogr.) - 1903, 453 - 1926, LV (Osserv. sui ghiacci. delle) - 1935, 394 (Due vol. dell'Istit. naz. di econom. agraria), 494 (Spopolam. nelle).
Trentine (Prealpi). - 1906, 290.
Trentini (Monti). - 1953, 52 (Itin., Rif. Sent. e Segnav. dei).
Trentino. - 1883, 24 (Inondaz. nel) - 1885, 102 (Frane), 178 (Alb.), 319 (Inondaz. nel), 322 (Id.) - 1887, 406 (Orso nel), 407 (Varie) - 1888, 134 (Valanghe), 187 (Toponom.), 397 (Guida, Brentari) - 1889, 148 (Alb. e sogg.), 179 (Id.) - 1892, 210 (Staz. balnear. e climatic. del, Brentari) - 1893, 292 (Escurs. nel) - 1896, 155 (Usi e costumi del) - 1897, 319 (Laghi, dialetto, marmitte dei giganti del) - 1899, 213 (Battisti) - 1907, 195 (2° Congr. Sucai), 525 (Nel), 549 (Album) - 1908, 17 (2° Congr. Sucai), 28 (Id.) - 1911, 93 (Segnav.) - 1912, 1 (Sulle Torri del) - 1914, 257 (Album del, dono pel cinquant. al C.A.I.), 326 (Segnav.) - 1915, 349 (Vol. di C. Battisti) - 1916, 216 (La V. di Genova), 248 (Lotta nazion. nel e la S.A.T.) - 1917, 11 (Il confine setten. del ed il Principato di Trento) - 1919, 83 (Nuove strade e ferr.), 113 (Id.) - 1932, 52 (Sviluppo sports inver. nel) - 1937, 345 (Belzebù nel, leggenda) - 1939, 405 (Bibliogr. del) - 1942, 221 (Al museo naz. Mont.) - 1949, 121 (Sentieri e segnavia del)² - 1951, 10 (Attività speleolog. in, nel 1949-50) - 1951, 55 (Guida dei sentieri e segnavia del), 58 (Id.) - 1953, 387 (Le maggiori grotte del) - 1954, 120 (Rifugi, segnavia e sentieri del, sez. Trento).
Trentino (Occidentale). - 1900, 303 (Guida Brentari, P. 1°) - 1901, 22 (P. 3°).
Trentino (Orientale). - 1891, 199 (Guida Brentari, P. 1° - v. Adige inf., Brenta e Astico) - 1895, 261 (Guida Brentari, P. II) - 1896, 254 (Id.).
Trentino (Riv. della Legione Trentina). - 1934, 47, 108, 154, 213, 268, 336, 520, 635 - 1935, 52, 106, 214, 268, 336, 445 - 1936, 50, 100, 148, 200, 288, 377, 418, 468, 510 - 1937, XII, 133, 214, LXV, LXXXII - 1938, 12, 71, 234, 290, 345, 516 - 1939, 12, 68, 123, 178, 233, 290, 344, 406, 514 - 1940, 70, 122, 174, 343, 405 - 1941, 9.
TRENTINO (Un.). - La lotta nazionale nel Trentino e la Società degli alpinisti Tridentini, 1916, 248.
Trento. - 1890, 34 (Ferr. con Bassano) - 1905, 230 (Esposiz. fotogr.) - 1919, 122 (XLIHI Congr. C.A.I.) - 1922, 145 (XLVI Congr. C.A.I.) - 1934, 398 (Mostra dell'alpin. trentino) - 1935, XIII (Commem. di T. Taramelli) - 1938, 401 (Riun. pres. sez.) - 1939, 118 (Convegno guide e port. della prov.) - 1940, 458 (Storia di) - 1952, 57 (Mostra fot. alp.) - 1953, 54 (1° Conc. intern. cine-alpin. C.A.I-Fisi), 72 (LXVI Congr. C.A.I.), 74 (Mostra fotogr.), 74 (Mostra micologica), 74 (Concorso intern. cine-alpin.), 226 (2° Rassegna intern. film Mont.), 306 (Id.) - 1954, 74 (3° Rassegna inter. film Mont.), 308 (3° Festival inter. film Mont.), 322 (Id.), 328 (Id., premi), 435 (Festegiam. reduci K 2).
Trento (Principato di). - 1917, 11 (Il confine Settentr. del Trentino ed il).
Trento (Prov. di). - 1935, 393 (Monogr. del Cons. Naz. Ricerche).
Trento (P.) [Velino]. - 1940, 260 sci.
Trento (P.) [Viso]. - 1904, 50* - 1907, 215 - 1908, 178 - 1915, 219, 281 - 1919, 56, 57 - 1948, 45.
Trento (Sez. C.A.I.), v. anche: Società alpinisti Tridentini. - 1919, 34 (Costituz.), 198 - 1921, 26 - 1922, 95, 98, 145, 229 - 1923, 207 - 1924, 36, 40, 117 Cop., 159, VI - 1925, LXXXIII - 1926, VII, XVIII - 1929, 69 - 1930, 689 - 1931, 52, 254, 256, 442 - 1932, 320 - 1933, 334, 452, 567 - 1934, 43, 98, 202, 331, 394, 398 - 1935, 42, 153, 330, 393 - 1936, 42, 44, 495 - 1937, LI, LXXIV², LXXV² - 1938, 231, 286, 344, 405 - 1939, 175, 230, 287, 288, 401, 403, 405, 461, 509 - 1940, 228, 339 - 1941, 116 - 1942, 204² - 1943, 5², 53, 54², 101 - 1944, 7, 21, 24, 35, 43, 59 - 1945, 4, 26, 40, 41, 45, 56 (Ann.), 58 - 1946, 2 Not., 123, 374 - 1947, 250 (Boll.), 412 (75° Annn. fond.), 507 (Id.) - 1948, 94, 382, 427 - 1949, 58 (Riv.), 86, 96, 97 (Cessa Bollet. ed esce Montagne e Uomini), 121, 127, 195 (55° Congr.) - 1950, 87², 91, 100, 135, 154 - 1951, 10, 194 (80° Annn. fond.) - 1952, 53, 57, (3° Mostra fot.), 68 - 1953, 52², 262, 312 (80° Anniv.) - 1954, 120, 128, 200, 368.
Trento (Torre) [Brenta]. - 1954, 372*.
Trento (Torre) [Civetta]. - 1918, 33*.

- Trento** (Torre) [Croda Rossa]. - 1928, 351* - 1932, 280, 282, 284.
- Trento e Trieste (Rif.), v. Polzone (Rif. al L. di).
- TRENTZ Walter. - In den Schluchten Europas, 1954, 60.
- Trepalle** (Livigno). - 1888, 206 - 1938, 518.
- Tre Parroci** (Cresta dei) [Emilius]. - 1907, 57*.
- Trephor (Torre), v. Averau (Cinque Torri d').
- Tre Pievi** (Valli delle). - 1894, 356.
- Tre Pizzi (M. S. Angelo a), v. Sant'Angelo a Tre Pizzi (M.).
- Tre Potenze** (Alpe delle). - 1909, 157², 167 - 1921, 60 - 1933, 70 (Monogr. storico-alpin.) - 1937, IX sci - 1939, 287 sci, 455 sci.
- Tre Potenze** (M. delle). - 1896, 295 - 1898, 182.
- Tre Puncias** (P.so dei). - 1912, 115² (1*).
- Trepunti** (Sottos. C.A.L.) [Catania]. - 1949, 95 (Sciogl.).
- Tre Remagi** (Costiera dei) [Cozie]. - 1906, 198.
- Tre Rifugi** (Gara sci-alpinistica). - 1937, XLIII.
- Tres** (Torri di) [Corsica]. - 1929, 296*.
- Tres Arous (Cima) [Marittime], v. Tres Crous (Cima).
- Tresca** (M.). - 1907, 237 - 1911, 92 inv. - 1914, 192 inv. - 1915, 20 inv., 247.
- Tre Scarperi** (Gruppo). - 1933, 561.
- Tre Scarperi** (P. dei). - 1883, 10 - 1884, 137 - 1885, 27 - 1886, 277 - 1888, 53, 333, 368* - 1889, 88²*, 204²*, 272, 366² - 1893, 339, 418 - 1894, 47 - 1898, 51, 154 - 1900, 125* - 1901, 177 - 1902, 19 - 1904, 112 - 1905, 27 - 1907, 117 - 1909, 245* - 1918, 33 - 1930, 704* - 1931, 287* - 1932, 198* - 1933, 162 - 1937, LXIV (Disgr.) - 1941, 89 - 1946, 205 - 1948, 144.
- Tre Scarperi** (Rif.). - 1927, 105 - 1929, 221 - 1931, 696 - 1943, 100 (Ripar.).
- Tresch** (Rif.) [Fellital]. - 1923, 267 - 1929, 58 (Inaug.).
- Tres Crous** (Cima) [Marittime]. - 1899, 197 inv., 232.
- Treseglio** (P.zo). - 1895, 150.
- Tresenta** (La). - A. 75, 104 - 1884, 22 - 1885, 73, 175 - 1888, 411 - 1890, 411 - 1891, 23 - 1892, 238, 248, 312 - 1895, 12 - 1901, 179 - 1902, 217* - 1903, 447 - 1904, 424 - 1906, 170 - 1908, 96 - 1909, 159 - 1910, 116, 118, 119 - 1911, 86 - 1912, 50, 114 - 1913, 201, 231 - 1914, 321², 344, 345 - 1916, 118 - 1920, 103 - 1927, 267 inv., 346 sci - 1939, 344 - 1940, 24 - 1941, 142 sci, 291 - 1942, 204 - 1945, 41 - 1948, 44 inv.
- Tre Sentieri** (Rif.) [Renon]. - 1924, 74.
- Tresero** (P.zo). - A. 75, 152², 154* - 1882, 7, 8, 140* - 1885, 88³ - 1886, 382 - 1887, 6, 39, 208, 241, 249, 354, 357, 359, 360, 361², 362 - 1888, 271³ - 1889, 109, 159 - 1890, 100 - 1894, 398 (Trav. al Cevedale) - 1898, 540 - 1899, 429 - 1902, 102, 215 - 1905, 4, 433 - 1906, 127, 323, 368, 478 - 1907, 168 - 1908, 91, 94, 135 - 1909, 44, 131, 132 - 1910, 151 - 1911, 23, 51, 87, 97, 348 - 1912, 50, 52², 78, 79², 113², 114⁴ - 1913, 336 (Asc. Tuckett 1864)* - 1914, 342 - 1915, 120 - 1917, 185, 200* - 1918, 34 - 1923, 175* - 1929, 442 - 1931, 252, 818 sci - 1933, 425 - 1936, 418 - 1938, 447 - 1940, 144 - 1941, 232 - 1947, 423 inv., 424 - 1949, 10* - 1950, 268.
- Tresero (Rif. al), v. Bernasconi I. e N. (Rif.).
- Tre Signori** (C.no dei) [Orties]. - 1882, 7 - 1885, 88 - 1887, 355², 362 - 1889, 159 - 1890, 110 - 1892, 252, 282 - 1893, 243 - 1895, 333 - 1899, 339, 490 - 1902, 133* - 1904, 431 - 1906, 323, 494 - 1907, 169 - 1908, 91² - 1910, 85, 118 - 1911, 23, 51, 87² - 1912, 52, 114³ - 1915, 245 - 1917, 16, 198 - 1930, 50 febr.*
- Tre Signori** (P.co dei) [Pusteresi]. - 1901, 189 - 1907, 114 - 1912, 115 - 1933, 159 - 1935, 268 - 1952, 296 - 1954, 277, 278.
- Tre Signori** (P.zo dei) [Orobic]. - A. 75, 102, 105, 163 - 1882, 26, 69 inv., 105, 115 - 1884, 29 inv. - 1885, 89 - 1889, 15 inv., 407 inv. - 1891, 25 (Sent.), 42 (Id.), 240, 302², 336² - 1892, 92 - 1893, 206 - 1895, 92, 285 - 1896, 419, 432 - 1897, 26 - 1898, 61, 243 - 1901, 16 - 1903, 139, 272, 273 (Segnav.) - 1904, 24*, 139 - 1905, 115 - 1906, 91, 95, 234, 255 - 1907, 81, 114, 168, 169 - 1908, 91, 92, 94, 134, 138 - 1909, 46, 87, 130, 131, 132, 157², 270 - 1910, 149, 151 - 1911, 87, 121, 269 - 1912, 51, 80, 114, 247 - 1913, 168, 230⁵, 332, 333 - 1914, 286, 288², 289², 292, 321, 322, 342, 344³, 377², 383 - 1915, 123, 190, 219, 244, 245, 282² - 1916, 86 - 1937, LI - 1940, 283, 341 - 1945, 47, 57 - 1947, 30, 366 - 1950, 160.
- Tre Signori** (Rif. al P.zo dei) [Orobic]. - 1897, 26 (Prog.).
- Tresnjewik** (Sella) [Albania]. - 1915, 281.
- Tre Sorelle (Sorapis), v. Sorelle (Tre).
- Trespartiaque** (P.zo). - 1924, 236.
- Tres Puncias** (P.so di). - 1905, 17 - 1906, 41.
- Tres Quabradas** (P.so) [Ande]. - 1937, 302.
- Tre Tane** (Grotta delle). - 1930, 238.
- Tre Terze, v. Terza Grande, Piccola e Seconda.
- Tre Torrette** (Le). - 1936, 195.
- Tre Torri di Quisisama**. - 1927, 218*.
- Tre Torrioni** (Cassandra). - 1944, 74*.
- Trettach** (V.). - 1887, 373 (Disgr.).
- Trettachspitze**. - 1889, 20 - 1911, 83 - 1912, 113.
- Trettel** (Cima) [Brenta]. - 1952, 178.
- Treub** (Catena dei) [Nuova Guinea]. - 1913, 240.
- TREUKEL Waldemar. - Necrologia, 1914, 125.
- Treutze Boue** (o Boc) [Tour Noir]. - 1913, 143* - 1925, 148*.
- Tre Venezie**. - 1921, 9 (Guida T.C.I.).
- TREVES Angelo. - Gran Paradiso (2^a Ascen. Cresta O.), 1913, 4.
- Treves e Bolaffio, v. Bolaffio, e Treves.
- Tre Veseovi** (P.). - A. 75, 162 - 1902, 136 - 1908, 142 - 1909, 45 - 1916, 118.
- Tre Veseovi** (R.ca) [Marittime]. - 1899, 196*.
- Treviglio** (Sez. G.A.L.). - 1945, 34 (Costit.), 40 - 1954, 128.
- TREVISAN Amedeo. - Un Alpino della «Julia», 1943, 92.
- TREVISAN Livio. - Nota sui risultati di studi geologici sul gr. di Brenta, 1936, 374;

- La conca di Stenico, 1937, LII - 1938, 331.
Trevisan (Rif. alb. Pian), v. Maria (Rif. alb. al).
TREVISINI Giorgio. - Favole e leggende delle Alpi Giulie, 1947, 234.
TREVISIOL Gastone. - Necrologia, 1945, 5.
Treviso. - 1886, 388 (Ferr. con Belluno), 401 (Id.).
Treviso (Rif.), v. anche: Canali (Rif.). - 1924, 197 (Serv. alb.), XXXII (Inaug.) - 1928, 186, 234 - 1943, 101 - 1944, 21, 22, 24 - 1945, 42 (Effic.) - 1950, 100, 130.
Treviso (Sez. C.A.I.). - 1909, 143, 168, 176 (Costit.), 329, 440 - 1910, 128, 221 - 1922, 57 (Cop.), 97 (Costit.), 192 - 1924, 159, XXXII - 1925, LXXX - 1928, 186, 234 - 1929, 70 - 1930, 445, 447, 774 - 1931, 442 - 1938, 286, 458 - 1939, 230, 456², 509 - 1940, 173², 399, 452, 488 - 1943, 101 - 1944, 21², 22, 24, 43 - 1945, 40, 41, 45 - 1946, 2 Not. - 1950, 100 - 1954, 128.
Treviso (Torre), v. Agner (Pizzetto Est).
Trezzana (P.). - 1913, 20 (Occid. e Orient.)*.
Triangolo (C.no) [Adamello]. - 1908, 281* - 1909, 130* - 1911, 86*, 87 - 1938, 512 - 1947, 606 - 1950, 149.
Triangolo (M.) [Ries]. - 1939, 268.
Triangolo di Popera, v. Popera (Triangolo di).
Triazza (Piz.). - 1915, 282.
TRIBELLI A. - Le Grotte del Timavo a S. Canziano, 1937, LXVI.
Tribolazione (Becchi della). - A. 75, 104 (Merid.)* - 1892, 246 (Id.) (2^a asc.) - 1893, 282 (Centr.)* - 1894, 256 (Id.)* 322 (Setten.)* - 1901, 347, 462 - 1905, 431 - 1906, 59 - 1907, 79², 115 - 1908, 92, 96, 177², 178 - 1909, 82 - 1910, 83 (Centr.)*, 118 (Merid.), 153 - 1912, 342 (Merid.)* - 1913, 169 (Merid.)*, 201 (Id.), 229 (Merid.)*, 230 (Id.), 324 (Centr.)*, 324 (Setten.)*, 324 (Merid.)* - 1914, 343 (Merid.)*, 345 (Centr.)*, 345 (Merid.)* - 1916, 151*, 160, 234 (Merid.)* - 1925, 255 (Trav. dei tre Becchi e della Sagoma)* - 1927, 268 (Merid.)* - 1937, LXIV (Disgr., LXXVIII (Id.) - 1939, 475 (Merid.) inv.)*, 476 (Merid.)* - 1941, 167 (Merid.) - 1945, 43 - 1946, 87 (Centr.)*, 87 (Setten.)*, 87 (Trav.)* - 1950, 248 (Setten.)*, 250 (Merid.)* - 1951, 12 (Setten.) - 1954, 42 (Merid.)³ (2*).
Tribolazione (Boccha del Becco Setten.). - 1916, 155.
Tribolazione (C. dei B.chi della). - A. 75, 189 - 1916, 151 - 1933, 184 sci*, 188 - 1934, 35 sci* - 1939, 160.
Tribolazione (Gh. della). - A. 75, 152 - 1892, 248.
Tribolazione (Rif.). - 1937, 348 (Prog.).
Tribolazione (Testa della). - 1886, 151* - 1888, 410 - 1889, 13, 46, 47 - 1900, 81* - 1911, 86 - 1919, 109* - 1934, 142* - 1943, 33 inv.* - 1946, 97*.
Tribulaun (Gross, o di Fleres). - 1882, 10* - 1887, 412 - 1903, 109 - 1908, 90 - 1925, XXII - 1930, 433 - 1939, 257 - 1940, 4.
Tribulaun (Gruppo). - 1896, 161 - 1902, 153 - 1931, 185.
Tribulaunhütte, v. anche: Calciati (Rif.). - 1893, 56 - 1916, 297 - 1922, 41 (Passa al C.A.I.), 226, poi v. Calciati (Rif.).
Tribulaun (Di Oberberg). - 1926, 46*.
Tricorno. - 1883, 9 - 1884, 22 - 1885, 26, 112 - 1886, 364 - 1887, 303 - 1889, 221, 272 - 1890, 435 - 1891, 311 (Disgr.), 319, 360 (Disgr.) - 1894, 56, 100, 366 (Rif. e sent.), 374, 440*² - 1895, 441 (Disgr.) - 1897, 190² (1*) - 1899, 21 inv.* - 1902, 65, 66, 305*² - 1907, 88, 111, 116 - 1908, 230 (via circolare) - 1909, 310*², 311, 363 - 1911, 166*, 231 inv. - 1912, 381* - 1913, 179, 336 (Asc. Tuckett 1868) - 1915, 218³ - 1917, 103, 104 - 1924, 117 (Monogr. Chersich), 312 - 1925, XXIII, 89*, CVIII - 1926, LXXVII - 1927, 95, 210*, 288, 289² - 1930, 501², 618, 698 inv. - 1933, 162, 615 (Corso estivo sci) - 1934, 105, 227, 513 - 1936, 417 - 1938, 499 (Kugy) - 1940, 348 - 1942, 126, 157, 159 - 1947, 239 - 1952, 92.
Tricorno (Gruppo). - 1911, 167 inv. - 1917, 103 - 1924, 117 (Monogr. Chersich) - 1930, 517 (Guida Chersi) - 1934, 233.
Tricorno (Rif. sul.). - 1894, 366 - 1924, 117 - 1928, 122.
Triéot (Aig. de). - 1890, 291 - 1897, 89* - 1913, 180.
Triéot (C. de). - 1890, 291.
Tricuni (Chiodi). - 1951, 57.
Trident (Le) [Aig.s Dorées]. - 1915, 245* - 1948, 89*.
Trident (Hoggar). - 1951, 152.
Trident de Faudery, v. Faudery (Trident de).
Trident du Tacul, v. Tacul (Trident du).
Tridentine (Alpi), v. Trentine (Alpi).
Trient (Gruppo di). - 1887, 218.
Trient (Plateau du). - 1911, 133.
Trient (Rif.), v. anche: Dupuis (Rif.). - 1935, 104 (Inaug.) - 1938, 418, 419.
Trient (V. di). - 1948, 519 (Toponomastica).
Trier (Campanile), v. Scodavacca (Torriani del Crodon di).
Trieste. - 1919, 115 (Monogr.), 154 (XLIII Congr. C.A.I.) - 1933, 267 (1^o Congr. speleolog. naz.), 397 (Id.) - 1934, 217 (Id.), 329 (Id.), 400 (Id.), 520 (Id.), 564 (LIII Congr. C.A.I.) - 1937, LXXXIII (Guida di e della Venezia Giulia) - 1945, 22 (XXVI Mostra fot. alp.) - 1949, 73 (L'alpinismo dolom. e) - 1954, 183 (6^o Congr. speleolog. naz.).
Trieste (P.) [Spart. Lys-Sesia]. - 1943, 45*.
Trieste (P.) [Velino]. - 1940, 260 sci.
Trieste (Rif.) [Al L. Polzone], v. anche: Polzone (Rif. al L.). - 1924, 157.
Trieste (Sez. C.A.I.), v. anche: Società alpina delle Giulie. - 1919, 34 (Costit.), 198 - 1920, 46, 52, 97, 109, 152, 214 - 1921, 63 - 1922, 95 (Comunic.), 98, 141 (Comunic.), 192, 229 (Comun.) - 1923, 50, 206, 221, 271 - 1924, 36, 40, 85, 88, XV, XXV Cop., 293 Cop. - 1925, 23, XV, LXXX - 1926, XX, XXXV, 71 - 1927, 179 - 1928, 123, 135 - 1929, 31, 130, 138, 147 - 1930, 418, 618,

- 704 - 1931, 53, 254, 371, 380, 442, 497, 639 - 1932, 64, 128, 645 - 1933, 210, 223, 267 (50° Anniv. fond.), 333, 397 (50° Ann. fond.), 471 - 1934, 43, 217, 260, LXXIII, 564 - 1935, 435, 488, 493, 602 - 1936, 144, 327, 372, 499 - 1937, 213, 214, XLII, L, LI, LXXV², LXXVII - 1938, 10, 67, 122, 123, 176², 230, 231, 286, 343, 403, 512 - 1939, 175, 230, 340², 456 - 1940, 63, 66², 340, 452, 487 - 1941, 4 - 1942, 6, 61 - 1943, 5, 52, 54 (60° Ann. fond.) - 1944, 7, 21, 24, 35, 43, 51, 60 - 1945, 4, 20, 21, 22, 27, 40, 42, 45 - 1946, 2 Not., 123, 126, 253 - 1947, 581, 607, 655 - 1948, 143, 277, 282, 369 - 1949, 58 (Notiz.), 86 - 1950, 24, 88, 100, 101, 218 - 1951, 269 - 1954, 128, 371.
- Trieste (Torre) [Civetta].** - 1918, 33* - 1929, 156, 191 - 1930, 339*, 340* - 1931, 818* - 1934, 60, 567* - 1935, 2*, 350*, 407*, 410*, CXXXVII - 1936, 15*, 203 (Storia alpin.), 287, 306, 309² - 1937, 141 - 1939, 223 - 1940, 490 - 1949, 73, 87 - 1951, 41 (Statist. asc. spig. O.), 62, 255, 306 - 1952, 28 (Statist. asc. par. S. e spig. S.O.), 36, 37 (Par. S.), 37 (Spig. S.O.), 122, 297, 395 (Statist. asc. spig. S.E. e spig. S.O.) - 1954, 46 (Statist. asc. spig. S.O.).
- Trieste e Trento (Rif.), v. Polzone (Rif. al L. di).**
- Trièves (C. de).** - 1887, 204*, 324 - 1910, 86, 151 - 1931, 139 inv. sci - 1934, 542 sci.
- Trièves (Ouille de).** - 1896, 102.
- Trifida (P.) [Plem].** - 1933, 600, 603, 606* - 1934, 559, 563.
- Trifoglietto (Castello del) [Etna].** - 1938, 495.
- Trifoglietto (Cima del) [Etna].** - 1938, 945*.
- Trifoglietto (Pian).** - 1924, 69 Cop.
- Trift (C. del).** - 1952, 238², 239.
- Trifhorn.** - 1891, 395 - 1910, 86 - 1911, 85² - 1912, 115 - 1952, 239.
- Trifhorn (Saaser).** - 1925, 233*.
- Trifhorn (San Gottardo), v. Centrale (P.zo).**
- Triftjesattel (Klein), v. Breithorn (Vers. N.).**
- Triglav, v. Tricorno.**
- TRINETTI Mario.** - All'o.d.g., 1934, 683.
- Trinita (M.).** - 1917, 109.
- Trinità (Santuario della S.S.) [M. Autore].** - 1883, 52 - 1891, 247.
- Trinidad (P.so) [Patagonia].** - 1953, 100.
- TRINKER Giuseppe.** - Misurazioni delle altezze nella prov. di Belluno, A. 74, 25.
- Trino (Sottos. C.A.I.) [Vercelli].** - 1948, 141 (Costit.).
- Trinserhorn.** - 1914, 289.
- Triolet (Aig. de).** - 1885, 222 - 1898, 488 (2^a asc. it.) - 1899, 171, 196 - 1901, 178 - 1902, 153, 190 - 1903, 448 - 1905, 108* - 1907, 117, 169, 424 - 1908, 94, 176 - 1909, 48, 155*, 244 - 1911, 87 - 1912, 113, 116 - 1913, 374* - 1918, 90 - 1921, 82, 83 - 1927, 292 - 1930, 306* - 1931, 109* - 1932, 246*, 424* - 1933, 136*, 497*, 509, 620 - 1934, 558* - 1938, 513 (Disgr.) - 1939, 224, 512 - 1940, 222* - 1941, 60 - 1945, 43 - 1946, 122 - 1952, 23 (Statist. asc. par. N.) - 1954, 42.
- Triolet (Aig. Rouge de).** - 1912, 52* - 1925, 147*.
- Triolet (Brèche des Monts Rouges de).** - 1947, 651* - 1948, 140.
- Triolet (C. de).** - 1894, 257 - 1902, 406 - 1911, 372 (Trav. Whympfer)* - 1927, 56 sci - 1940, 24.
- Triolet (Monts Rouges de).** - 1895, 474*² - 1905, 273 (Q. 3480)* - 1912, 243 (P. Sud)*, 244 (P. Nord)* - 1914, 290*, 306, 320* - 1918, 90 - 1933, 497* - 1939, 224² - 1940, 279*.
- Triolet (Petites Aig.s de).** - 1913, 107, 231 - 1914, 344² - 1927, 292.
- Triolet (Rif. del), v. anche: Dalmazzi C. (Rif.).** - 1885, 186 - 1891, 164 - 1892, 347 - 1903, 313 - 1904, 245 (Accesso) - 1905, 275 - 1929, 67 - 1952, 308, poi v. Dalmazzi C. (Rif.).
- Trione (C.).** - 1946, 360.
- Triple (Ornice Peak) [Karakorum].** - 1912, 159*.
- Triplex (M.).** - 1891, 345.
- Tripoli.** - 1930, 183 (Mostra alpina del C.A.I.) - 1935, 107 (Adunata dell'A.N.A.), 269 (Id.).
- Tripoli (Ssz. C.A.I.).** - 1930, 182 - 1937, 83 (Costit.), LXI - 1939, 5.
- Trippachsattel, v. Riotorbo (Forc. di).**
- Trippachspitze, v. Riotorbo (P. di).**
- Trissino (Sottos. C.A.I.) [Vicenza].** - 1945, 54 (Costit.) - 1949, 26 (Sciogl.).
- Trisul (Garhwal).** - 1908, 136 - 1909, 115* - 1913, 55* - 1932, 542 - 1934, 516 - 1938, 358 - 1939, 423 - 1943, 36 - 1951, 281, 282 - 1952, 49, 50 (3^a e 4^a asc.), 235, 277, 406.
- Trivena (Conca di).** - 1938, 22.
- Trivena (Corno di).** - 1938, 23.
- Trivero (Sottos. C.A.I.) [Biella].** - 1952, 202 (Costit.).
- Trivigno (Colma di), v. anche: Padrio (M.).** - 1940, 147 (Campi Guf.).
- Trjesnek (M.).** - 1917, 113.
- Trofarello (Sottos. C.A.I.) [Torino].** - 1945, 40 (Costit.).
- Trofei (o), v. Singoli nominativi.**
- Troggia (Cascata della) [Valsassina].** - 1887, 48 (Sent.).
- Trois Dents (Les) [Pelvoux].** - 1924, 202.
- Trois frères de Valsorey (Les), v. Valsorey (Trois Frères de).**
- Trois Frères Mineurs (C. des).** - 1923, 199 - 1927, 80 sci.
- Trois Scies (P.).** - 1914, 377 - 1923, 199, 200, 202*.
- Trojka (M.), v. Trinità (M.).**
- Tromba (P.co della) [Cogne].** - A. 75, 189.
- Tromba acustica (Per Valanghe).** - 1932, 94.
- TROMBETTA Domenico.** - Sull'Aspromonte cogli sci, 1941, 224.
- TROMBETTI Alfredo.** - La parola: « Baita », 1924, 198.
- Trompia (V.).** - 1890, 173 - 1937, 325 (Conquista romana della).
- Trona (Bocch. di).** - 1938, 321 - 1940, 341.
- Trona (P.zo di).** - 1891, 163 - 1901, 304 - 1907, 79* - 1900, 324 - 1903, 139 - 1904, 24* - 1909, 44 - 1911, 51, 52, 120 - 1912, 51 - 1913, 202, 230 - 1914, 289 - 1915, 245 - 1937, LXIV - 1947, 30.

- Trona (Rif. alla Bocch. di), v. Pio XI (Rif.).
- Tronador** (Cerro) [Ande Patagonia]. - **1928**, 129² - **1933**, 678 - **1934**, 281 (Picco Argentino), 281 (Picco Cileno o Matteoda)*, 566* - **1936**, 152 (Nuova sped. ital.), 244* - **1938**, 349 (2^a asc.), 360, 556 (P. Matteoda) - **1940**, 14 inv.* (Anticima), 291, 293 - **1941**, 190*² (1 inv.*), 195*² (1 inv.*) - **1942**, 196 - **1946**, 326 (P. Matteoda)*, 350 - **1949**, 179 (Picco argent.) - **1951**, 62 - **1952**, 296, 297 (P. Matteoda).
- Tronador** (Gruppo). - **1934**, 107 - **1935**, 105 - **1953**, 307.
- Tronche** (Tête de la). - **1899**, 486.
- Tronchey** (Aig. de). - **1897**, 89* - **1898**, 72 - **1929**, 193.
- Tronella** (Cresta di). - **1913**, 230.
- Tronella** (Dente di). - **1911**, 51, 120, 125* - **1935**, 649*.
- Tronella** (P.zo). - **1891**, 163 - **1904**, 24* - **1911**, 84*, 125*, 153* - **1913**, 230².
- Trono** (M. del). - **1923**, 9.
- Tronto** (F.). - **1883**, 24 (Molluschi del bacino del).
- Troppauer hütte** [V. di Lasa]. - **1916**, 296 - **1893**, 56.
- Troshanit** (Maja) [Albania]. - **1941**, 251*.
- TROSSARELLI** Ferdinando. - La conca di Nava, **1934**, 193;
— La grande dolina Carsica presso il Mongioie, **1935**, LIII.
- Trota**. - **1884**, 107, 128 (Leggenda della trota d'Oro).
- Troticoltura montana**. - **1942**, 223 (Al Museo Naz. Mont.).
- Trovat** (Piz). - **1899**, 491 - **1908**, 92 - **1909**, 85 inv. - **1913**, 108 - **1930**, 427*.
- TROYA** Ettore. - Punta Calabre e C. della Tsanteleina, **1890**, 73.
- Trsi** (P.so) [Caucaso]. - **1907**, 307 - **1908**, 138 - **1910**, 150.
- Trstel** (M.). - **1917**, 113.
- Trstenig** (M.). - **1917**, 112.
- Trubinasca** (Biv. alla), v. Vaninetti N. (Biv.).
- Trubinasca** (P.so di). **1897**, 250 - **1951**, 83.
- Trubinasca** (P.so tra le). - **1924**, 237, 238.
- Trubinasca** (P.zo). - **1898**, 62* - **1910**, 83, 86*², 89* - **1934**, 566* - **1936**, 286* - **1938**, 424* - **1948**, 145 - **1949**, 57 - **1950**, 63, 176 - **1952**, 25 (Statist. asc. vers. N.), 393 - **1954**, 43 (Par. N.)³.
- Trubinasca** (P. di). - **1912**, 49*, 51*, 83* - **1924**, 237* - **1936**, 393* - **1937**, LXIV (Disgr.) - **1945**, 57 - **1947**, 427 - **1951**, 84.
- True** (Gran). - **1913**, 172.
- True Blan** (Gh. del). - **1948**, 27, 41.
- TRUFFIER** Jules (Guida). - Disgrazia, **1912**, 284.
- Trugberg**. - **1887**, 58* - **1949**, 7.
- Truppe alpine** (v. anche: Alpinismo militare, Associaz. Nazion. alpini, Guerra 1915-18, e 1940-45, Ispettorato Truppe alp., Notiziario Ispett. Truppe alp. e Scuola Militare d'alpinismo). - Adunate degli alpini, v. Associaz. naz. alp.;
- Agevolaz. agli Uff. delle, **1906**, 460;
- Alpi Graie (Divis. alpina), **1943**, 69;
- Alpini e alpinisti, **1940**, 413 (Manaresi);
- Alpini e alpinisti (Rivista), **1902**, 149;
- Alpinista militare (Distintivo di), **1934**, 158;
- Alpino (L') (Bozzetto), **1930**, 55 febr.;
- Ammissione, arruolamento e assegnazione alle, **1924**, 68 - **1925**, XV, XLII, LI, LXXXI, XCVII, CII - **1926**, XI - **1931**, 253 - **1933**, 256, 562 - **1934**, 343, 568 - **1936**, 143 - **1937**, LXIII - **1938**, 508 - **1939**, 172 - **1941**, 288³, 289 - **1942**, 60, 122, 203 - **1943**, 4, 52 - **1944**, 53 - **1948**, 484 - **1949**, 61 - **1950**, 2;
- Antrineve (Gara costruzione di), **1941**, 323;
- Annuali degli alpini, **1899**, 109, 279;
- Aosta (Il Battaglione) ante litteram, **1939**, 433;
- Ascensioni di militari delle, v. Alpinismo militare;
- Ascensioni di reparti delle, v. Alpinismo militare;
- Austriache, **1895**, 139 - **1908**, 441;
- Battisti e gli alpini, **1935**, 341 (Manaresi);
- Bes Celestino (Saluto di congedo del gen.), **1936**, 248;
- Bianco (M.) (Ascensione di 500 alpini al), **1936**, LXVII;
- Bianco (Reparto M.), **1941**, 134;
- Bivacchi in Montagna sulla neve, **1901**, 125 - **1902**, 148;
- Caduti in A.O. (Alpini), **1936**, 291;
- Cinquantenario degli, **1922**, 223, 223 (Lapide caserma Rubatto del 3° Alp.), 227, (Cinquanta anni di storia alpina);
- Cogli alpini in guerra e dopo guerra, **1930**, 263 (Manaresi);
- Congressi, Convegni degli Alpini, v. Associaz. Nazionale alpini;
- Corsi allievi alpini, **1925**, XCVII, CII;
- Corsi di alpinismo per Ufficiali in S.P.E., **1925**, LXXXIX;
- Corsi militari d'istruz. per guide e port., v. Guide;
- Decennale montanaro di Alpi, alpinisti ed alpini, **1932**, 653 (Manaresi);
- Esperienze nella neve degli alpini, **1904**, 181;
- Francesi, **1899**, 75 - **1900**, 369 - **1912**, 393 - **1931**, 647 - **1934**, 574 - **1939**, 71, 295²;
- Gare di sci (Partecipazione a) delle:
- Gran fondo (Di), **1924**, 34;
- Gran fondo e salto (Di), **1925**, 17 - **1926**, 7 - **1927**, 35, 220;
- Varie, **1907**, 68 (Briancon) - **1908**, 87 (Limone) - **1909**, 118 (Bardonecchia), 121 (Id.), 125 (Id.) - **1910**, 58 (Bardonecchia), 59 (Pirenei), 112 (Abruzzi), 147 (Lanzo d'Intelvi) - **1911**, 13 (Madesimo), 32 (Asiago), 49 (Id.), 82 (Madesimo), 104 (V Concorso intern. sci), 168 (Asiago) - **1912**, 18 (Ponte di Legno), 77 (Id.) - **1913**, 87 (Asiago), 106 (Abruzzi) - **1914**, 32 (Asiago), 64 (Id.), 168 (Id.) - **1915**, 128 (Id.) - **1936**, 139 (Garmisch), 288 (Id.);
- Giudizio sulle, **1894**, 167;
- Grandes Murailles (Traversata delle), **1936**, 294, 352;

- Guerra 1915-18 (Nella) Le, v. Guerra 1915-18.
- Guerra 1940-45 (Nella) Le, **1941**, 107 (v. anche Guerra 1940-45);
- Manovre estive cogli sci, **1928**, 17, 356, 393;
- Marce in Montagna sulla neve, **1899**, 500;
- Mascabroni (I), **1932**, 270, 277, 278, 527;
- Medaglie d'oro alpine (Le), **1931**, 646;
- Monumento dell'Alpino, **1925**, LXXIX - **1930**, 55 febr.;
- Museo storico degli alpini, **1917**, 141 - **1922**, 187;
- Notiziario Ispettorato Truppe alp., v. Ispettorato Truppe alp.;
- Paracadutisti alpini, **1954**, 231;
- Plotone grigio (II), **1906**, 400, 408;
- Pubblicazioni riguardanti le:
 - Adamello (La guerra sull') (Ropchi), **1936**, 107;
 - Adamello (Prime azioni di guerra nel gruppo dell'), **1936**, 167;
 - Alpini di Cantore (Gli) in Libia (Bresani), **1936**, 52, 216;
 - Alpini di fronte al nemico (Gli) (Collana storica dei battaglioni alpini), **1935**, 216 - **1938**, 179;
 - Alpini son fatti così (Gli) (Riva), **1938**, 179, 331;
 - Aosta (Btg), **1938**, 179;
 - Aquilotti (Sticca), **1924**, 88;
 - Au Pays des alpins (Duhamel), **1899**, 75;
 - Batterie alpine (Molinari), **1938**, 179;
 - Battisti soldato nella 50^a Comp. Alp. (Negri Cesi), **1935**, 216;
 - Cadore (Guerra in) (Berti), **1935**, 216, 447, 500, 552, 663 - **1936**, 46;
 - Cadore (Reparto Volontari alpini del) (Coletti), **1935**, 216;
 - Cantore (Monografia del gen.) (Ferrero), **1942**, 63;
 - Con me e cogli Alpini (Jahier), **1920**, 28;
 - Conquista dei ghiacciai (La) (Patroni), **1925**, XX;
 - Diario di guerra (Balestreri), **1940**, 121, 124;
 - Difensori delle Alpi (I) (De Amicis), **1887**, 408;
 - Francesi, **1894**, 459 - **1900**, 369 - **1901**, 394;
 - Guerra di Aquile sulle Dolomiti (Pieri), **1931**, 55;
 - Guerra (In) cogli alpini (Garaventa), **1934**, 512;
 - Guerra per Crode (Berti), **1932**, 288, 523, 764;
 - Guerra sotto le stelle (La) (Fettarappa Sandri), **1929**, 387;
 - Intra (Battaglione) (Rinaldi), **1938**, 179, 332;
 - Lettere di guerra di E. Baroni (Boccardi), **1938**, 333;
 - Marches en Montagne pendant l'hiver (De la Rochelambert), **1903**, 105;
 - Memoriale per l'ufficiale sulle Alpi (Etna), **1900**, 143;
 - Memorie di escursioni (Menini), **1891**, 102;
 - Mercantour (Battaglione) (Bandini), **1935**, 216;
 - Mes souvenirs de Montagne (Blazer), **1931**, 647;
 - Monrosa (Battaglione), **1938**, 179;
 - Montagna in fiamme (Trenker), **1934**, 155;
 - Monte Berico (Battaglione) (Marconi), **1924**, 180 - **1935**, 216 - **1938**, 179;
 - Monviso (Battaglione) (Robbiati), **1935**, 216;
 - Nero (M.) (La conquista del), **1920**, 120 - **1922**, 29, 93;
 - Non si passa! (Sticca), **1900**, 299;
 - Nuovo Fiore (Manaresi), **1937**, XXVI - **1938**, 178;
 - Ortigara (Cabiati), **1934**, 47;
 - Quel Mazzolin... (Manaresi), **1931**, 191 - **1933**, 50;
 - Saluzzo (Battaglione) (Barbieri), **1938**, 179;
 - Scarpe al sole (Monelli), **1929**, 146;
 - Scarponate (Riva), **1931**, 243;
 - Sette Comuni (Battaglione), **1938**, 179;
 - Settimo alpini (II) in A.O. (Battisti E.), **1938**, 179, 332;
 - Spluga (Battaglione), **1938**, 179;
 - Stelvio (Battaglione), **1938**, 179;
 - Sul ponte di Bassano (Manaresi), **1933**, 50;
 - Sulle Cime (Fabbri), **1935**, 216;
 - Val Adige (Battaglione) (Michel), **1935**, 216;
 - Tofane (La nostra guerra fra le) (Pieri), **1928**, 213 - **1931**, 56;
 - Verdi (I) [Boccardi], 50 anni di storia alpina, **1922**, 227;
 - Vestone (Battaglione) (Bandini), **1935**, 216;
 - Vita Militare in Montagna (Lisciarelli), **1903**, 107;
 - Pusteria (La 5^a divisione in A.O.), **1936**, 55 (Manaresi);
 - Romane, **1936**, 170;
 - Saluto agli alpini, **1896**, 72 (In Africa) - **1911**, 319 (Partenti per la spediz. Tripoli);
 - Salvataggi (Incomio per), **1933**, 567;
 - Sci (Gare di sci) con partecipaz. delle, v. Gare di sci;
 - Sci (Gli) ed i nostri alpini, **1901**, 45 - **1902**, 40 - **1937**, XII, 62;
 - Sci (Nella guerra invernale), **1900**, 435;
 - Sci (Manovre estive cogli), v. Manovre estive cogli sci;
 - Sentinella (P.so della) (Occupaz. del), **1932**, 263 - **1938**, 387;
 - Spopolamento (Conseguenze dello) sull'efficienza delle, **1930**, 404;
 - Staffetta sciistica (Grande) delle, **1929**, 217 - **1937**, 63;
 - Svizzere, **1913**, 180 - **1940**, 127;
 - Taurineuse (Divis. alp.), **1938**, 4 (Nuovo Comandante della) - **1940**, 23 (Attività alpin. della) - **1954**, 231 (Esercit. paracad.);
 - Tedesche (Nella Guerra 1915-18), **1940**, 494;

- Undici (Cima) (Occupazione di), 1932, 197;
 — Venticinquesimo anniv. fondaz. (Gli alpini nel), 1898, 115, 535;
 — Villaggio rifatto dagli alpini, 1903, 24;
 — Varie, 1882, 38 (L'alpinismo milit. e le compagnie alpine nell'Annuario del C.A.F.) - 1886, 38 (Ricevimento ufficiali alp.) - 1887, 37 (Id.), 372 (Disgr.) - 1888, 31 (Ricevim. ufficiali alp.), 46 (Necrologio capitano G.B. Adami), 158 (Ricevim. uff. alp.) - 1889, 30 (Id.) - 1890, 433 (Valanga del M. Saccarello) - 1896, 121 - 1901, 394 - 1906, 188 (Conferenza Carpi) - 1907, 496 (Ufficiali al Col delle Traversette) - 1912, 256 (Targa al battaglione Edolo), 394 (Episodio guerra mont. in Himalaia) - 1920, 94 (Gli alpini (Nell'illustrazione Camuna)) - 1938, 12 (Valanga A. Cozie) - 1943, 92 (Un alpino della divisione Julia).
- Trusciera (M.)** - 1911, 52.
Trusenturm (Grosser) - 1913, 49.
Trutze (Cima di) - 1907, 80.
Truzzo (Rif. al L. di), v. Carlo Emilio (Rif.).
Truzzo (P.zo) - 1911, 62 - 1914, 287 - 1915, 244².
Tsa (Aig. de la) - 1886, 129 - 1888, 312 - 1889, 61, 352 - 1891, 395 - 1896, 144* - 1908, 94, 309 - 1909, 43, 84², 154, 158² - 1910, 119, 165 - 1911, 120 - 1913, 107 - 1914, 314, 346 - 1916, 118 - 1925, 175 - 1941, 62 - 1945, 43 - 1949, 7 - 1952, 239, 240, 241.
Tsa (Cresta della) [Bionaz.] - 1928, 283 - 1948, 86*.
Tsa (M. de la) [Bionaz.] - 1928, 283*.
Tsa (Tour de la) [Bionaz.] - 1948, 86*.
Tsant a l'etzena (M.) - 1913, 92, 98 - 1939, 86.
Tsaboe (C.) - 1891, 401*.
Tsaboe (B.ca di) - 1891, 401* - 1910, 138 - 1911, 36 - 1914, 322.
Tsadamba (Lo) [Abissinia] - 1891, 152.
Tsa de Tsan (C.) - 1917, 138, 139 - 1926, 153 sci.
Tsa de Tsan (Rif.), v. Aosta (Rif.).
Tsallon (Aig. de) - 1925, 175*.
Tsallon (C. de) - 1925, 175.
Tsallon (Dent de) - 1891, 63* - 1898, 178* - 1925, 175.
Tsambeina (B.ca) - 1912, 275* - 1913, 232* - 1916, 54*.
Tsan (B.ca di) - 1884, 89 - 1889, 381 - 1890, 198 - 1891, 225, 292 - 1893, 283 - 1895, 477* - 1900, 174 - 1901, 61 - 1902, 67 - 1904, 464, 469 - 1905, 295* - 1906, 382 - 1907, 79, 113*², 115, 213, 393, 502, 503 - 1908, 93, 95, 96² - 1909, 82 - 1910, 117², 119 - 1911, 119 - 1912, 51², 52, 79, 80, 144, 115 - 1913, 107, 202, 232 - 1914, 289, 344 - 1916, 54, 86 - 1917, 198 - 1927, 222* - 1938, 10, 168 inv.* - 1939, 509 - 1940, 454, 490 - 1942, 4, 6, 140 - 1943, 103 - 1946, 319 - 1947, 459* - 1948, 44, 85 - 1949, 22 - 1950, 149, 255.
Tsan (C. di) - 1890, 198.
Tsan (Dôme de) - 1889, 381 - 1890, 199 - 1893, 45, 219 - 1907, 213 - 1909, 313 - 1910, 84*, 117 - 1911, 309 - 1913, 107 - 1916, 227 - 1927, 114*, 281* - 1928, 52 inv. sci* - 1938, 168 inv.*
Tsan (Finestra di) - 1941, 115 sci.
Tsang-po (F.) [Tibet] - 1914, 146.
Tsanner (P.so) [Caucaso], o Canner. - 1935, 592 - 1954, 366.
Tsanteleina - 1885, 218 - 1889, 106* - 1890, 22, 74, 75, 260*, 406, 436 - 1891, 254, 299, 362 - 1892, 236 - 1894, 172 - 1898, 149 - 1899, 77 - 1903, 52 - 1907, 111 - 1909, 158 - 1915, 148, 245 - 1916, 54, 227 - 1921, 49 - 1928, 248 inv.* - 1930, 188 inv.* - 1941, 167.
Tsanteleina (C. de la) - 1890, 21*, 24, 73, 75, 187 - 1931, 141 inv. sci.
Tsanteleina (Gh. di) - 1948, 26, 41.
Tsarvin (M.) - 1909 313.
Tsa Sèche (C.) - A. 75, 189 - 1890, 102 - 1942, 45, 125 sci.
Tsasset (Finestra di) - 1884, 22 - 1891, 247 - 1930, 202, 617.
Tsatelé (B.ca) - 1913, 92 - 1936, 23.
Tschaminspitze (Westliche), v. Ciamin (Croda Occid. del).
Tschangatan [Caucaso] - 1953, 307.
Tschantschachi Choeh [Caucaso] - 1910, 171 - 1912, 102 - 1913, 359* - 1914, 209.
Tschantschachi-Zeja (C.) [Caucaso] - 1912, 101.
TschARNER Rudolf - Disgrazia, 1925, XCV.
Tschehalt-Dsieh-Baschi [Caucaso] - 1937, 80*.
Tshegem [Caucaso] - 1913, 358*.
Tshegem (P.so di) [Caucaso] - 1886, 264.
Tshegettau-tshana [Caucaso] - 1937, 80*.
Tscheichhorn - 1896, 24*.
Tscheinerspitze (Catinaccio), v. Sforcella (La).
Tschenglerhochwand, v. Cèngles (Croda di).
Tscherit - 1908, 91.
TschERMAX L. - Die natürliche Verbreitung der Lärche in dem Ostalpen, 1935, 393.
Tscherni-Vrh [Bulgaria] - 1940, 126 (Osserv.-meteor.).
Tschierspitzen, v. Cir (Pizzas da).
Tschierva (Piz) - 1899, 76 - 1901, 459 - 1904, 233 - 1908, 135 - 1910, 282* - 1911, 51*, 54, 86 - 1913, 108.
Tschierva (Rif.) - 1929, 58 - 1932, 384 (Ingr.).
Tschierva-Scerscen (Fuorcla), v. Roseg (Porta).
Tschingel (Cane di Coolidge) - 1914, 28 (Ascens. di).
Tschingelgrat - 1889, 423.
Tschingelhorn - 1888, 20 - 1896, 490 - 1898, 180 inv. - 1900, 248, 330 - 1916, 118 - 1928, 126.
Tschingellochtighorn - 1907, 116* - 1952, 241.
Tschingenhoflück - 1910, 117 inv. sci.
Tschisler Odla, v. Odla di Cisles.
TschUDI Federico - Necrol., 1886, 57, 67.
TschUDI Iwan - Der Tourist in der Schweiz, 1882, 144 - 1886, 222 (28^a ed.) - 1887, 184, 409;
 — Decesso, 1887, 148;
 — Necrol., 1887, 178, 187, 188;
 — Schweiz (30^a ed.), 1888, 187.
Tschuggmatthorn - 1914, 288.
Tschütta (Piz) - 1952, 63 sci.

- Tselghirtsei** (P.so) [Pamir]. - 1936, 38.
Tsessette (Combin de), v. Combin (Grand).
Tseucca (Aouille). - 1883, 96 - 1891, 316 - 1907, 115 - 1919, 175 - 1925, 172*.
Tseucca (Aouille) [C. dell']. - 1927, 311*.
Tsheto (P.so) [Tibet Orient.]. - 1947, 490.
Tshiburongi-Konka [Tibet Cinese]. - 1936, 92.
Tshitsoko-la [Tibet Orient.]. - 1947, 492.
Tshu-la [Tibet Orient.]. - 1947, 491.
Tsolag (M.) [Abissinia]. - 1936, 60.
TUA Gianni. - Disgrazia e necrologia, 1939, 340.
Tubari (Capo) [Corsica]. - 1940, 30.
Tuberculosis polmonare e sport invernale. - 1936, LXXI.
Tubkal (Djebel) [Marocco]. - 1928, 2 (P. Est e Nord)*, 6 - 1933, 104, 413 (Ovest), 414, 621 - 1935, 431* - 1936, XVIII, 424 - 1937, 127 - 1939, 12 - 1951, 391 - 1954, 154*.
Tubo ascoltatore Campell per valanghe. - 1935, 64.
TUCCI Giuseppe. - La spedizione geografica italiana al Karakorum, 1937, 338.
Tuehkal [Marocco]. - 1928, 6.
TUCKETT Fox Francis. - Giro intorno al M. Cinto e notizie d'escurs. sul N.O. della Corsica, 1882, 10;
 — Notizie sulla Corsica, 1884, 93;
 — Necrologia (di Coolidge W.A.B.), 1913, 334;
 — Una relazione inedita (Col M. Tondu), 1915, 314;
 — A pioneer in the high Alps, 1921, 10.
Tuekett (B.ca di) [Brenta]. - 1894, 445* - 1910, 48 - 1913, 336 - 1915, 147 - 1919, 15 - 1933, 492 inv. sci* - 1954, 163.
Tuekett (C.) [Pelvoux]. - 1913, 335.
Tuekett (Couloir) [Pelvoux]. - 1924, 202.
Tuekett (P.so) [Ortles], v. Baite (P.so delle).
Tuekett (P.) [Ortles]. - 1909, 156 - 1913, 336 - 1939, 509 - 1940, 155*.
Tuekett (Rif.) [Alla B.ca di Brenta], v. anche Rifugi: Sella Q. e Vallesinella. - 1906, 272 (Questione col D.Ö.A.V.) - 1925, LXXXIII - 1937, 86 (Frequent.) - 1940, 230 (Corso sci alpin.) - 1940, 487 (Cambia temporaneamente denomin. in Rif. Vallesinella) - 1947, 591 (Riprende vecchia denomin.), 592 (Ripar.) - 1948, 93, 124, 382 - 1949, 127, 195 - 1950, 100, 130 - 1953, 130 - 1954, 163, 370, 370 (Frequent.).
Tuekett (Rif.) [Pelvoux]. - 1885, 353 - 1900, 296 - 1913, 335.
Tudaio. - 1903, 364 - 1904, 484 - 1928, 324.
Tudaio (Gruppo). - 1928, 321 - 1945, 59.
Tudaio (Di Tiardin). - 1926, 112*.
Tuf (C. del). - 1942, 69*.
Tuf (P. del), v. Leviona (P.).
Tuglia (M.). - 1882, 94 - 1890, 380 - 1950, 201* - 1952, 55*.
TUGNOLI Cesare. - Necrologia, 1917, 85.
Tuhawaiki (Cima) [Nuova Zelanda]. - 1938, 98*.
Tuhobie (M.) [Giulie]. - 1917, 111.
Tujulatau [Caucaso]. - 1935, 592*.
Tukucha (P.) [Himalaia]. - 1952, 125.
TUMA Henryk. - Pomen in razvoj alpinizma (Importanza e sviluppo dell'alpin.), 1932, 116;
 — Necrol., 1935, 499.
Tumbif (Piz). - 1916, 226.
Tunel (Paso) [Cordillera Patag.]. - 1946, 72.
Tunisia. - 1908, 36.
Tunnel, v. Trafori.
Tunnel (Le), v. Percé (M.).
Tunso (M.) [Ande Peruviane]. - 1911, 76, 77, 78, 79.
Tuoi (V.). - 1940, 121 (Monogr.).
Tuolpagorni (M.) [Svezia]. - 1941, 178.
Tupungato (Cerro) [Ande]. - 1897, 460 - 1900, 26 - 1938, 360, 366 - 1949, 154 - 1950, 146 (50° Ann., 1ª asc.) - 1952, 31, 389 - 1953, 308 - 1954, 242.
Tura (Rif. M.), v. Mettolo Castellino (Rif.).
Turati (Alpe). - 1914, 254 (Scolari poveri in Mont.).
TURATI Augusto. - Nuovo Presidente del C.A.I. (Presentazione), 1930, 3.
Turba (Piz). - 1917, 199.
Turbat (Pic de). - 1892, 53* - 1931, 761*.
Turbenjoeh. - 1897, 170*.
Turbhorn (Ober). - 1894, 262*.
Turbi (Tana di). - 1930, 241.
Turbla. - 1937, 327 (Trofeo della).
TURBIGLIO Francesco. - Alberghi nelle Montagne italiane, 1882, 42, 86;
 — Inaugur. lapide a Q. Sella al Rif. Felik, 1885, 263;
 — Dalla Cap. Gnifetti alla Cap. Sella - Dal C. Teodulo alla Cap. Sella, 1885, 252;
 — Al M. Viso, 1890, 305.
Ture Joseph (Breche) [Meije]. - 1896, 100* - 1899, 112 (Trav.)* - 1914, 196 (Trav.).
Turchestan, v. Turkestan.
Tur-Choeh [Caucaso]. - 1914, 209* - 1935, 592*.
TURNI Gustavo. - Necrologia, 1924, 86.
Turinetto soprano (Villaggio alpino all'Espoziz. inter. alp. di Torino (1911)), v. Villaggio alpino.
Turismo. - Alpinismo e (Rivista), 1896, 457 - 1902, 415;
 — Alpino (Carta di turismo), v. Carta di turismo alp.
 — Elemento plasmatore del paesaggio, 1948, 358;
 — Manuale del, 1934, 512;
 — Museo nazion. della Mont. (Al), 1942, 223;
 — Scolastico, 1913, 343 - 1914, 64 - 1917, 22 (v. anche la Sorgente);
 — Scuole Medie (Nelle), 1947, 457.
Turista (Il) (Del Club Turisti Triestini). - 1904, 485.
Turistäk Lapja. - 1940, 237 (50° Ann. fond.).
Turisti stranieri in Italia. - 1886, 188.
Turistik alpinismus wintersport.¹ - 1933, 164.
Turkestan. - 1882, 94 (Viaggi Roero di Cortanze) - 1940, 391 - 1946, 117 (Sped. Piacenza).
Turkestan (Orient.). - 1935, CXXV (Spediz. Ucraina).
Turkestan (P.so del). - 1916, 120*.
Turie de la Suffie. - 1882, 21.

- Turi** (Rif.). - 1932, 384.
Turiggia (P. di). - 1891, 383.
TURLETTI Ernesto U. - Il problema montano nelle Alpi di confine (Dal Roia all'Ossola), 1939, 67 - 1940, 123.
Turlo Grande. - 1910, 116*.
Turlo (Massa del). - 1940, 54 inv.*
Turlo (C. del). - 1886, 346 - 1929, 217 inv. sci - 1933, 138 (Prog. rot.: Macugnaga-Alagna).
Turmik (V.) [Karakorum]. - 1954, 16, 426.
Turner Bergsteiger [Vienna]. - 1931, 584.
Turner. - 1907, 116 inv. sci.
TURNITZ Rudolf. - Disgrazia, 1894, 454.
Turnu Plecatu [Rumenia]. - 1940, 511.
Turo (M.). - 1940, 481* - 1941, 230.
TUROLLA Enrico. - Montagne, 1929, 457.
Turónd (Col) [Gardena]. - 1916, 56* - 1926, 91*, 92*.
Turrino (Alto e basso). - 1952, 179.
TURSKY F. - Führer durch die Goldberggruppe, 1927, 290.
Tusaktshi (P.so) [Pamir]. - 1936, 38 - 1948, 151.
Tussar (M.). - 1917, 112.
Tutela paesaggio alpino (v. anche Protezione della natura). - 1949, 180.
Tutino (Cima) [Baranci], v. Prà Brusà (Cime).
Tutoko (M.) [Nuova Zelanda]. - 1937, 34* - 1938, 98.
Tuxer (Voralpen). - 1937, XXVII (Sehring's ski führer, 2° Vol.), LXXXIV (Id.) - 1953, 314 (Guida Raitmayr).
Tuxerjoch. - 1889, 326 (Disgr.).
Tuxer Kamm. - 1917, 15.
Tuxerthal. - 1889, 326.
Tuyujutu (M.) [Ande Perù], o Tuliujuto. - 1911, 76, 77 - 1949, 176.
Twiber Pass [Caucaso]. - 1909, 155.
Twilisis-Mta [Caucaso]. - 1935, 592*.
Twins (Peak) [Sikkim]. - 1937, 209 - 1938, 126 - 349 - 1939, 293 - 1940, 453.
TYNDALL John. - Necrol., 1893, 406 - 1894, 23; — Inaug. monumento a Bel Alp, 1912, 24; — Cenni biografici, 1926, 3.
Tyndall (Gh.) [Sant'Elia]. - 1887, 9.
Tyndall (M.) [America N.]. - 1939, 551.
Tyndall (M.) [Nuova Zelanda]. - 1885, 311.
Tyndall (Pic), v. anche: Cervino. - 1904, 465 - 1907, 12* - 1927, 115 - 1933, 558*, 567* - 1938, 252* - 1940, 490 - 1954, 43*, 161*.
Tyrol, v. Tirol.
Tzapy (Vallone di). - 1925, 186.
Tzeudet (C. de). - 1897, 170*.
- U** **U** (Forcella) [Croda Rossa di Sesto]. - 1932, 280, 282.
Uaciaciò (M.) [Abissinia]. - 1936, 60.
Ubae (Bassa del gh. dell'). - 1902, 97.
Ubae (Nodo dell'). - 1925, 29 (Monogr. Zapparoli Manzoni) - 1950, 84 (Nuove asc. nel) - 1953, 178.
Ubae (Rif. in Val dell'), v. anche: Talarico (Rif.). - 1937, 347 (Prog.) - 1938, 112 (Id.) - 1940, 21 - 1941, 77, 278 - 1944, 6 (Ultim.), 6 (Danneg.), 23 - 1946, 62 - 1947, 591, 592 (Ripar.) - poi v. Talarico (Rif.).
Ubae (Testa dell'). - 1896, 527* - 1898, 115 - 1902, 97* - 1905, 17 - 1911, 121* - 1939, 111*, 111 Sci* - 1941, 62 - 1950, 31*, 33.
Ubaye (V.). - 1898, 349 (Guida Coolidge) - 1907, 87 (Bacino della) - 1928, 56 - 1936, 48 (Les Montagnes de l').
UBEDA Delgado. - El Parque nacional de la Montaña de Covadonga, 1953, 121.
Über Berg und Thal (v. anche: Jahrbuch des Gebirgsverein für die Sächlich Böhmische Schweiz). - 1882, 144 - 1883, 10 - 1884, 23, 35, 46, 82, 130 - 1885, 235.
Überretseher hütte [v. anche Rifugi: Oltradige e Roen (M.)]. - 1916, 294, 296 - 1924, 75, 76 (Passa al C.A.I.), poi v. Oltradige (Rif.).
Überschall pass. - 1919, 64.
Uccelliera (M.). - 1883, 94 - 1898, 136 - 1911, 92 inv., 121 - 1912, 116 inv. - 1913, 334 - 1914, 21 inv., 165, 191, 288 inv. sci, 289 - 1915, 20, 85 inv. - 1940, 4 - 1941, 292.
Uccello (Capo) [Corsica]. - 1940, 30, 32* - 1941, 80, 82, 84.
Uccello (M.) [Tricorno]. - 1917, 49, 103.
Uccello (P.zo d') [Apuane]. - 1884, 21 - 1886, 97 - 1888, 215, 306 - 1897, 94 inv. - 1898, 218 - 1899, 340 - 1902, 88 - 1903, 225 - 1907, 76 - 1908, 90, 136, 310 - 1909, 87, 132 - 1910, 251 - 1911, 52, 80 - 1913, 49, 76⁴ (2 inv.) - 1914, 289², 321, 322 - 1915, 84, 218 - 1916, 86, 118, 148, 227 - 1924, 151* - 1926, XIV - 1928, 42* - 1931, 160, 229*, 320 - 1938, 67, 405 - 1939, 340, 456 - 1940, 380², 451 - 1941, 292 - 1942, 194* - 1943, 54 - 1947, 607, 656² - 1949, 22, 193 - 1951, 228, 230, 231 - 1953, 359.
Ucza (M.), v. Maggiore (M.) [Istria].
Uderle (Soglio d') [Picc. Dolom.]. - 1933, 561* - 1934, 251*.
Udine. - 1886, 21 (Mostra piccole industrie), 59 (Id.), 92 (Id.) - 1938, 4 (XIII Congr. geogr. naz.), 67 (Id.) - 1940, 10 (Id.), 14 (Id.).
Udine (P.) [Viso]. - 1900, 49* - 1902, 15 - 1903, 293 - 1919, 53, 70 - 1920, 113 - 1937, 36 - 1947, 406 - 1953, 302* - 1954, 41*.
Udine (Sez. C.A.I.), v. anche: Società alpina Friulana. - 1884, 33 - 1928, 356 (Costit. colla trasformaz. della Soc. alp. Friulana), 427 (Id.) - 1930, 445 - 1931, 55, 246, 254, 442 - 1932, 520 - 1933, 210 (40° Conv. S.A.F.), 223 - 1934, 206, 208 - 1935, 488 - 1937, XXXVII - 1938, 10, 67², 230, 343, 458 - 1939, 230 - 1941, 174 - 1943, 54 - 1944, 21, 24, 47, 60, 61 - 1945, 10, 40, 45 - 1946, 2 Not. - 1947, 415, 510 - 1948, 190, 282 - 1949, 196 - 1950, 47, 88, 100, 133, 218 - 1951, 250 - 1952, 248 - 1954, 128.
U.E.B. (Rif.) [Al Barbellino]. - 1953, 264 (Inaug.).
Uenkrim [Marocco]. - 1928, 2.
Uertseh (Piz). - A. 75, 162 - 1896, 252* - 1898, 108² (1*) - 1912, 51.
U.E.T., v. Unione escursionisti Torinesi.
Uffici all'estero delle F.F. S.S. - 1919, 117.

- Ufficio forestale di Stato* [New York]. - 1885, 229.
- Uffici sociali (C.A.I.), v. Atti e Comunicati ufficiali (Consiglio direttivo e centrale).
- Ugarte V.Y., Punzi O.M. e De Biasey, v. Punzi ecc.
- Uget, v. Unione giovanile escursionisti torinesi.
- Uget (Rif.) [M. Bianco], v. Bianco (Rif. M.).
- Uget (Rif.) [Vallestretta]. - 1923, 267 - 1947, 578, 581 (Passato in territ. franc.), 588.
- Uget (Torrione) [Caire Prefouns]. - 1927, 49.
- Uget-Bussoleno (Sez. C.A.I.). - 1954, 128.
- Uget-Torino (Sez. C.A.I.). - 1954, 128.
- Uget-Torre Pellice (Sez. C.A.I.). - 1954, 128.
- Uget-Valli di Lanzo (Sez. C.A.I.). - 1954, 128.
- UGOLINI Filippo. - Gruppo del Gran Sasso, 1888, 273, 369;
— Necrol., 1890, 209.
- Ugolini (Scuola d'alpin.). - 1949, 89 - 1953, 170 - 1954, 172.
- Ugovizza. - 1931, 770.
- Ugür (Pass) [Caucaso]. - 1909, 155.
- Uhl (V. dell') [Himalaia]. - 1947, 282, 285.
- U.I.L.A., v. Unione internazionale delle associazioni di alpinismo.
- Ullpata-Tau [Caucaso]. - 1910, 171 - 1912, 102 - 1913, 100 - 1914, 203 - 1935, 592 - 1944, 25.
- Uina (Piz d'). - 1915, 282*.
- Ulirzana [Marocco]. - 1928, 6.
- Uja (C. dell') [Levanna]. - 1920, 63 (Inf. e sup.).
- Uja (Grand'). - 1892, 145 - 1893, 172, 397 inv. - 1901, 405*, 407* - 1902, 403 - 1903, 486 - 1904, 468 - 1907, 80 inv., 112*, 218* - 1909, 84, 86, 158 - 1910, 117 inv. - 1911, 53 (P. Nord)*, 83, 85 (P. Nord)*, 119, 122² - 1913, 49, 201, 230, 231 - 1914, 320 inv., 343, 377 inv. - 1916, 199 (Disgr.).
- Uja (Piccola). - 1906, 14.
- Uja (P. dell') [Levanna]. - 1895, 243* - 1904, 267* - 1909, 265* - 1910, 86*, 150* - 1920, 61, 64*, 65 (Cronist.).
- Uja Eliche [Tibet], v. Uja Tirche.
- Uja Tirche (Garhwal). - 1952, 49*, 50 - 1953, 121 - 1954, 318*.
- Uje (C. delle) [Ciardonei], v. Ciardonei (C. delle Uje).
- Ujetta (Ala). - 1901, 409.
- Uku (M.) [Caucaso]. - 1889, 73.
- U.L.E., v. Unione ligure escursionisti.
- U.L.E.-Genova (Sez. C.A.I.). - 1954, 128.
- Ullargh-Choeh (o Ullurgchoch) [Caucaso]. - 1914, 209* - 1935, 592 (2^a asc.).
- Ullo-Kara-Tau [Caucaso]. 1918, 92*.
- Ullu-anz (P.so di) [Caucaso]. - 1890, 42.
- Ullutau Tsehana (Caucaso). - 1937, 80* - 1940, 290.
- Ulrichshorn. - 1887, 39 - 1895, 473 - 1907, 116 - 1908, 178 - 1909, 157 - 1912, 78, 117 - 1913, 325* - 1930, 189 - 1941, 62.
- Ulrichsjoeh. - 1888, 283*.
- Ultimo (V. d'). - 1923, 77 (Vagabondaggio sciistico in).
- Ulzio (Oulx). - 1885, 325 (Prog. ferr. con Briançon, sist. Fell) - 1905, 162 (Staz. alp. inv.), 401 (Id.) - 1906, 32 (Corso sci Smith), 44 (Id. e staz. alp. inv.), 452 (Itiner. per sci).
- Utzio (Sottosez. C.A.I.). - 1949, 157 (Sciogl.).
- Umbalthörl (Vordere), v. Vento di fuori (Bocch. del).
- Umberto (P.) [Prefouns], v. anche: Savoia (Cresta). - 1925, 200*, 240* - 1926, 99, 101 - 1954, 41*², 53*².
- Umberto (P.) [Ruvenzori]. - 1907, 9*.
- UMBERTO I (Re), v. anche: Reali in Montagna. - 1886, 161;
— Omaggi, 1887, 56 (Del C.A.I.) - 1889, 363 (Degli alpin. Eckenstein e Lorria);
— Necrol., 1900, 229;
— Onoranze, 1900, 441;
— Monumento ad Aosta, 1902, 144, 186, 247, 318, 363, 413, 442 - 1903, 65, 103, 146, 188, 383 (Inaug.).
- Umberto I (Rif.) [Sul Terminillo]. - 1900, 225 - 1901, 420 - 1903, 111, 144, 197, 301 (Inaug.) - 1930, 228 - 1934, 101 - 1935, 501 - 1937, 23, 28 - 1944, 23 - 1945, 35 (Distr.), 50 (Id.) - 1947, 591, 592 (Ripar.) - 1954, 63.
- Umbrail (P.zo). - 1889, 109, 159 - 1891, 351 - 1893, 417 - 1897, 20 - 1905, 294 - 1909, 156² - 1912, 52, 79, 115 - 1915, 190.
- Umbria. - 1897, 381 (Tra i Monti dell') - 1937, XXVIII (Guida d'Italia, T.C.I.) - 1954, 106 (Le origini dell'alpinismo nell').
- Umbro [Appennino]. - 1897, 22, 381.
- UMLAUFT Fr. - Die Alpen (Handbuch der gesamten Alpenkunde), 1885, 367 - 1886, 24, 193, 365.
- Umunweni Castle [Sud Africa]. - 1889, 366.
- Una (Cima) [Paterno]. - 1889, 272 (2^a asc.) - 1898, 455 - 1902, 19 - 1908, 135 - 1909, 310* - 1912, 381* - 1913, 395* - 1927, 107* - 1929, 121* - 1931, 252 - 1932, 70, 198*, 776² - 1934, 264 - 1935, 209* - 1938, 558* - 1941, 64 - 1951, 253.
- Unda (M.) [Etiopia]. - 1936, 62.
- Underwood (M.) [Nuova Zelanda]. - 1939, 348.
- Undiel (Cima) [Sesto]. - 1883, 10 - 1886, 67 - 1888, 53, 368, 397 - 1889, 221 - 1890, 85, 91, 434 - 1892, 71*, 381 - 1893, 23, 339*, 418 - 1894, 27², 47, 439* - 1898, 115 - 1900, 126 - 1902, 19 - 1909, 139 - 1913, 76 (P. N.)*, 383 (P. N.)* - 1920, 192, 195* - 1925, XCV - 1926, IV - 1927, 107*, 288 - 1928, 351*⁴, 368 - 1929, 55* - 1932, 69 (Monogr. Berti), 74 (Antipunta S.E.)*, 78 (Antipunta S.O.), 84 (Antipunta N.), 133 (Monogr. Berti), 138 (P. N. e S.), 141 (Creston N.O.), 148 (Id.), 197 (Monogr. Sala-Berti, l'occup. in guerra), 197² (1*), 201 (P. S.), 208 (Antipunta S.E.), 216 (P. S.), 216 (Antipunta S.O.)*, 222 (P. N. e antipunta N.), 225 (P. N. e S.), 227, 263 (Monogr. Sala-Berti; la conquista del P.so della Sentinella), 264, 288, 523, 527 (Creston N.O.) - 1933, 388*, 390 - 1934, 36* - 1939, 527 - 1948, 144 - 1949, 75* - 1954, 47*, 307.
- Undiel (Cima) [Sette Comuni]. - 1889, 243.
- Undiel (Forc.) [Ries]. - 1939, 268.

- Undici** (Forc. di Cima) [Sesto]. - 1932, 141, 199, 201, 202.
- Undici** (P.) [Popera], v. Rivetti (P.).
- Undici** (Sasso delle) [Cimónega]. - 1934, 677* - 1935, 201*.
- Undici** (Sasso delle) [Marmolada]. - 1914, 84*, 85*.
- Undici** (Sasso delle) [Vallaccia]. - 1927, 44*.
- Undici** (Torre) [Popera]. - 1915, 282 - 1909, 139* - 1932, 70, 76, 198, 776 - 1934, 36.
- Undici** (Torriónne di Cima) [Sesto]. - 1948, 144.
- Unerzo** (Rif.) [V. Mairaj]. - 1934, 570 (Inaug.) - 1935, 42 - 1936, 215 - 1944, 24 - 1947, 591 - 1952, 314², 315, 316.
- Ungarischer Karpathenverein* (Club alpino ungherese dei Carpazi) (v. anche: Jahrbuch des ecc.). - 1884, 29 (10° Anniv. fond.) - 39, 81², 1885, 124, 305 - 1931, 583.
- Ungarischer Touristen Club*. - 1882, 160 (Costit.) - 1892, 184.
- Ungherini** (Cresta). - 1909, 87*, 265*, 268* - 1923, 199, 201, 203*.
- Ungherini A. e Grottanelli F., v. Grottanelli e Ungherini.
- Unghiasse** (C. delle). - 1884, 77.
- UNIDA A.** - Disgrazia, 1910, 59; — Ricordo, 1911, 102.
- Unione alpinistica di Torre Pellice*. - 1920, 111.
- Unione Appennina Meridionale* (v. anche: Bollettino dell'ecc.). - 1921, 64.
- Unione Bolognese Escursionisti* (U.B.E.), v. anche: Bologna (Sez. C.A.I.). - 1934, 202 (Scioglim.).
- Unione escursionisti Bergamaschi*. - 1922, 141, 192 Cop., 229.
- Unione escursionisti Caratesi*. - 1927, 56.
- Unione Escurs. Caratesi** (Rif.) [Alla Bocche delle Forbici]. - 1927, 56.
- Unione Escursionisti Milanesi*. - 1899, 120.
- Unione Escursionisti Torinesi* (U.E.T.). - 1894, 110 - 1899, 114 - 1900, 80.
- Unione Escursionisti Torinesi* (Sottosez. C.A.I.). - 1938, 405 - 1944, 21 - 1946, 255, 256 - 1947, 124, 358, 361 - 1949, 58 (Notiz.), 179 (Id.) - 1950, 84 (Notiz.), 146 (Id.), 147 (Id.), 259 (Id.), 274 (Sciogl.).
- Unione Internazionale delle Associazioni di alpinismo* (UIAA). - 1933, 553 - 1934, 39 (Statuto) - 1935, LXXXI (5° Congr. intern. d'alpin.), 380 - 1936, 195 (3° Assembl. gen. Ginevra), 290 (Espos. inter. fot. alp.), 413 (3° Assembl. Ginevra), 461 (Id.), 509 (Id.), 510 (Id.) - 1937, 83, XXVIII, XXXVII (Assemb.), 260 (Id.), 390 (Id.) - 1938, 174 (Comunicati dell'), 175 (4ª Assemblea Praga), 402 (Id.), 403 (Uff. inform. Ginevra) - 1940, 217 (Relazione dell'Assemblea) - 1941, 268 - 1946, 126, 384 (Congresso Zermatt) - 1947, 313, 363 (Rappresen. C.A.I.), 557 (Riunione Ginevra, alpin. nelle zone front.), 584 (Ricostr. Rif. distr.) - 1949, 26 (Corso sulle valanghe), 47 (Id.), 91, 157 (Assem. Chamonix) - 1950, 95 (Riunioni), 100 (Id., ai Resinelli), 143 (Riunione Chamonix), 246 259 (Bollett. bibliogr.), 274 (Protesta fu-niv. Cervino) - 1951, 8 (Assembl. Milano e Grigna), 113 (Situaz. Rif. C.A.I.), 312 (Assemb. Milano) - 1952, 330 - 1953, 46 (Opera di soccorso alpino), 165 (Storia e scopi), 258, (Congr. Atene) - 1954, 171.
- Unione giovanile Escursionisti Torinesi* (Uget). - 1919, 168 - 1920, 93, 111, 152, 248 - 1922, 30, 192 Cop., 229 - 1928, 122, 351 - 1929, 58, 265 - 1932, 51, 520 - 1934, 44, 202, 570 - 1937, XLI, LI - 1938, 228, 344, 461, 510 - 1939, 6, 118, 122, 228, 230, 400 (15° Campo), 452 - 1940, 173, 398 (16° Campo Val Veni), 399, 400, 451, 488 - 1941, 60, 116, 172² - 1942, 6 (Campo V. Veni), 61, 123 (18° Campo V. Veni), 125 (Id.) - 1943, 53 (19° Campo V. Veni), 101 (Valpellice) - 1944, 7, 18 (Atten. Naz.), 21, 22 24, 35, 42, (20° Camp. Naz. V. Veni), 43, 59 (Sospens. 20° Camp.), 67 - 1945, 10, 20, 29, 34 (21° Camp. Naz. Dolonne), 39 (Id.), 40², 42, 45, 50 (21° Camp.), 51 (Calend.), 57 - 1946, 2 Not., 3 Not. (Campo V. Veni), 6 Not.², 16 (Campo V. Veni), 126, 373, 374 - 1947, 63, 64, 126, 581, 588, 601 (2° Accant. sciist. Rif. Venini) - 1948, 277² - 1949, 18 (Attend. V. Veni), 36 (Id.), 76 (Id.) - 1950, 92 (Attend. V. Veni), 100, 111 (26° Attend. V. Veni) - 1951, 7, 79 (27° Campo V. Veni) - 1952, 204 - 1954, 2 (Campo V. Veni), 69, 72 (Campo V. Veni), 138 (Id.), 167 (Corso sci alpin.).
- Unione Ligure Escursionisti* (U.L.E.). - 1920, 248 - 1922, 141, 192 Cop., 229 - 1935, 268 (Riv.), 336, 602 - 1937, 133, XXVI, 214, XLIII, LI, LII, LX, LXI, LXV, LXXXII - 1938, 71, 124, 176, 234, 290 - 1939, 403, 509 - 1940, 228² - 1944, 21 (Sez. C.A.I.) - 1945, 40, 45, 57 - 1946, 2 Not., 3 Not.², 373 - 1947, 63, 64, 367 - 1948, 374 - 1950, 145 (Notiz.), 258 (Id.).
- Unione Operaia Escursionisti Italiani* (U.O.E.I.), v. anche: Rivista dell'U.O.E.I. - 1913, 151, 344 - 1914, 284 - 1915, 27, 168, 222 - 1920, 152 - 1922, 30, 94, 141 (3° Conv. primavera), 192 Cop. 229 - 1925, LXXXIX - 1926, XXI.
- Unione Sci Clubs italiani*. - 1909, 119, 390, 400.
- Unione sportiva studentesse italiane* (Ussi), oppure: Ubique strenius sunt itera. - 1920, 147, 148 - 1921, 32, 64² - 1924, 200 - 1925, XXXII, LXXX (3° Accamp.) - 1926, XV - 1929, 132 - 1930, 192 - 1937, LXXVII (15° Campeggio) - 1938, 405 (20° Anniv. fond.), 512 (Id.) - 1939, 7 (Id.), 230 - 1944, 21 - 1945, 4 (Gruppo Platone) - 1946, 16 (Attend. Rif. M. Levi), 307, 320, 374 - 1947, 367 - 1948, 277 - 1949, 18 (Atten. Entrèves), 36 (Id.), 76 (Id.) - 1950, 92 (Attend. Entrèves), 101, 111 (26° Attend. Villair), 253 - 1951, 79 (27° Attend. Villair), 224 - 1952, 130 (Attend. Naz.) - 1953, 66 - 1954, 2 (Atten. Naz. Villair), 72 (Id.), 138 (Id.).
- Unione Ticinese operai escursionisti*. - 1937, LXXXII - 1938, 35, 40, 511 - 1939, 514.
- Union Touristique populaire* [Bulgaria]. - 1951, 49.

Unione turisti bulgari. - 1940, 70.

U.N.I.T.I. (Rif.) [Alle Vedrette Giganti], v. anche Rifugi: Kesslerhütte e Roma. - 1924, 74, 178, 261, XIX - 1925, XVI (Sent. da Riva di Tures), LVI - 1926, XIX (Frequent.), LX, C (Inaug.) - 1927, VI (Frequent.) - 1928, 136 (Frequent.) - 1930, 495 - 1932, 574 - 1934, 101 - 1937, 185 - 1939, 41, 101, poi v. Roma (Rif.).

Università alpina della neve. - 1949, 47.

Universitari fascisti, v. Gruppi universitari fascisti.

University (Peak). - 1892, 105*

Universo (L') (Rivista dell'Istit. geogr. Milit.). - 1920, 94 (Fondaz.), 210 - 1924, XXX - 1926, LXIII, CIV - 1931, 546, 582 - 1932, 768 - 1934, 108, 154, 268, 336, 520, 635 - 1935, 52, 106, 160, 213, 336, 445, 499, 556, 609, 662 - 1936, 49, 100, 148, 199, 288, 417, 468, 510 - 1937, XI, XII, 133, XXVI, 214, XLIII, LII, LXV, LXXXII - 1938, 71, 124, 234, 290, 345, 516, 518 - 1939, 12, 68, 70, 178, 233, 344, 345, 406, 514, 517 - 1940, 70, 122², 123, 230, 343, 345, 405 - 1948, 431 - 1949, 59, 81, 129, Cop., 179 - 1950, 37, 38, 84 - 1953, 262 - 1954, 120.

Unnamed (Peak) [Canadà]. - 1929, 358*.

Unta Dhura (P.so) [Garhwal]. - 1952, 50.

Untersberg. - 1886, 218 (Disgr.) - 1888, 148 (Disgr.) - 1891, 197 (Disgr.) - 1935, CXXXIX.

Untersberg (Berchtesgadener Hochtron). - 1915, 282.

UNTERSTEINER Andreas (Guida). - Disgrazia, 1890, 312.

UNTERWEGER Giuseppe (Guida). - Disgrazia, 1941, 294.

Unthadhura-Janti [Himalaia]. - 1929, 361.

U.O.E.I., v. Unione operaia escursionisti italiani.

Uomini (P.zo degli) [Orobie]. - 1903, 169*, 182* - 1910, 150*.

Uomini di sacco e di corda (Fasana E.). - 1926, CXXV.

Uomini (Gli) e *le Montagne* (Samivel). - 1954, 89, 157.

Uomo (Cima dell') [Marmolada]. - 1909, 83 - 1912, 52 - 1914, 84 - 1935, 258*.

Uomo (Cima dell') [Ticinesi]. - 1925, 237*².

Uomo (Cresta dell') [M. Barone Sessera]. - 1912, 78.

Uomo (Forc. dell') [Marmolada]. - 1914, 75, 84.

Uomo (Portugio dell') [Valdinferno]. - 1919, 74 (Grotta).

Uomo (Piz dell') [Gottardo]. - 1901, 138 inv. sci - 1915, 218.

Uomo (Testa dell') [Chambeyron]. - 1940, 433.

Uomo dell'Amola (Bocch. dell'). - 1912, 366.

Uomo delle nevi (L') [Everest]. - 1952, 221 - 1954, 51 (Ricerche).

Uomo di Campionigo. - 1906, 165.

Uomo storto (Cresta dell'). - 1904, 429.

Uomo Storto (P.so dell'). - 1896, 19 - 1898, 526 - 1912, 78, 113.

Uomo Storto (P.) [Gressoney]. - 1896, 19 - 1916, 118.

Uose. - 1896, 197.

Urals (Monti). - 1897, 337.

Uranaastind [Norvegia Merid.]. - 1905, 255.

URANGIA R. - Vocabolario Militare italiano, 1894, 99.

URANGIA TAZZOLI Tullio. - La Contea di Bormio, 1935, 658, 663 - 1938, 13 (4° Vol.), 179 (Opera Compl.) - 1939, 125 (4° Vol.).

URBANI Nino. - Gogliardi sul Gran Sasso, 1934, 68.

Urbanova (M.). - 1917, 103.

Urbino (Sez. C.A.I.). - 1946, 123 (Costit.).

Urdat [Marocco]. - 1928, 6.

Urdok (Gh.) [Karakorum]. - 1916, 121.

Urdukas. - 1954, 413, 425.

Uri (Alpi di), v. anche: Urner Alpen. - 1890, 396 - 1891, 424 - 1893, 50 - 1901, 189 - 1902, 66 - 1911, 133, 165 - 1913, 31.

Urina (Bric d'), v. Malaura (Testa di).

Urina (C. dell'). - 1893, 322.

Uristock. - 1885, 112 - 1886, 97² - 1889, 88, 125 - 1890, 397 - 1895, 483 (Disgr.) - 1908, 235 (Guida Dübi).

Urlaun (Piz). - 1953, 362.

URLI Ferdinando. - In memoria di, 1931, 708.

Urlikopf. - 1889, 210 (Disgr.).

Urner (Alpen), v. anche: Uri (Alpi di). - 1905, 270 (Guida S.A.C. e A.A.K.Z.) - 1906, 137 (Id.).

Urno (M.). - 1901, 457.

Ursle. - 1948, 144.

Ursula (M.) [Carinzia]. - 1935, 155 (Disgr.).

Urziwatehi (P.so) [Caucaso]. - 1930, 134, 135.

Useardone (M.). - 1908, 97, 104.

Ushba [Caucaso], v. Ushba.

Ushba (M.) [Pamir]. - 1936, 38* - 1948, 151.

Ushpal [Caucaso]. - 1953, 307.

Ushba [Caucaso]. - 1887, 336 - 1888, 428 - 1889, 73, 74, 124 - 1891, 424 (P. Sud) - 1892, 17 - 1894, 57, 414 - 1900, 26 - 1907, 402 - 1908, 55 - 1909, 139⁴ (2*), 242³ (2*) - 1930, 459 - 1933, 160 - 1935, 592 - 1936, 424* - 1937, 80² (1*) - 1948, 181 - 1949, 4 (Fot. Sella), 8 - 1950, 277 - 1951, 103 (Setten. e Merid.)*, 104 (Id.), 174.

Ushba (Piccolo) [Caucaso]. - 1936, 424.

Usküb (Serbia). - 1916, 113.

Uslovala Dschuguturlatsehat [Caucaso]. - 1937, 80*.

Usseaux. - 1913, 177 (Fra i Monti di).

Usseglio. - A. 75, 140 - 1894, 321 (Sui Monti di) - 1895, 222 (Alb.) - 1896 (Eскур. da) - 1898, 229 (Alb. e sogg.) - 1906, 190 (Notizie), 276 (Id.), 343 (Id.), 496 (Id.).

Ussel (Castello di). - 1952, 124.

Ussellettes (P.so des). - 1896, 531* - 1897, 163*.

Usset [v. anche: Valdeserta (P.so di)]. - 1899, 303.

U.S.S.I., v. Unione sportiva studentesse italiane, oppure Ubique strenius sunt itera. **U.T.A.M.** (Sottos. C.A.I.) [Torino]. - 1947, 367. **Utseebni** (Pic) [Caucaso]. - 1937, 80*.

Utterdhura (P.so) [Himalaia]. - 1937, 209.

UTTERSON-KELSO W.E. - Lettera a Martino Baretto sul M. Bianco, A. 74, 100.

- V V.** (Forcella a) [Marmolada]. - 1940, 358.
- VAAAGE** Thudichum. - Concours de ski avec primes en Norvègie 1767, 1934, 338.
- Vacanze economiche nei Rifugi.** - 1931, 375, 432 - 1932, 312, 386 - 1934, 392 (Sez. Milano) - 1935, 436 (Id.).
- Vacca** (Cima della). - 1887, 365* - 1889, 257 - 1890, 19, 406 - 1904, 426.
- Vacca** (Cima Pra della). - 1900, 397.
- Vacca** (Forc. della) [Gleriis]. - 1930, 31.
- Vacca** (L. della). - 1895, 65 - 1898, 333 - 1899, 343 - 1938, 457.
- Vacca** (Rif. al L. della), v. Rosa Gabriele (Rif.).
- Vaccarezza** (Cima di). - 1897, 177.
- VACCARI** Lino. - La flora del Col del Gigante, 1899, 347;
- Alcune ascensioni su punte valdostane (Appunti di botanica), 1902, 247;
 - Flora cacuminale della V. d'Aosta, 1902, 319;
 - L'amico dei fiori, 1905, 272;
 - La vegetazione della Grivola, 1906, 212;
 - Pei Monti ed i Montanari, 1909, 138;
 - La distruzione delle piante alpine, 1912, 55;
 - Il trionfo dell'idioma gentile nella V. d'Aosta, 1912, 89;
 - La flora nivale del M. Rosa, 1912, 90;
 - La protezione delle bellezze naturali ed il C.A.I., 1912, 375;
 - Un laboratorio botanico nel giardino alpino Chanousia (In occasione suo 25° Anniv.), 1922, 179;
 - Necrol., 1951, 248, 253 - 1952, 244.
- Vaccari** L. e Correvon H., v. Correvon e Vaccari.
- VACCARI** L. e PAVARINO L. - Catalogo delle piante spontanee e coltivate nel 1897 alla Chanousia, 1898, 116.
- VACCARI** Nerio. - Disgrazia, 1950, 266.
- Vaccari Nerio** (Trofeo). - 1950, 115.
- Vaccaro** (M.). - 1903, 217 - 1910, 86 inv. sci - 1912, 51 inv. sci, 114 inv. sci², 117 inv. sci², 384 inv. sci².
- VACCARONE** Luigi. - Ascensione invernale del Fuja di Mondrone, A. 75, 23;
- Il Natale al Piccolo S. Bernardo, 1882, 2;
 - Alberghi nelle Montagne Italiane, 1882, 76;
 - Ascensione del M. Viso, 1882, 89;
 - Di un fatto avvenuto nelle Alpi Marittime 1882, 99;
 - Monte Cervino, 1882, 145;
 - Di una lettera a «Madama reale», 1883, 51;
 - Le Alpi fortificate contro i Valdesi (1688-1690), 1883, 97;
 - Una corsa in Valchiusella, 1883, 122;
 - La ferrovia di Superga, 1884, 27;
 - Dal libro dei Viaggiatori, 1884, 121;
 - Un'ambasciata a traverso il Moncenisio nel febbraio 1642, 1885, 50, 331;
 - Una scoperta a Valtournanche, 1885, 257;
 - Prime ascensioni al P.so di S. Stefano ed al C. della Piatou, 1885, 333;
 - I valichi delle Alpi nel 1515, 1885, 357;
 - Onorificenza a, 1886, 55;
 - La ferrovia della V. d'Aosta, 1886, 201;
 - Diboscamento e leggi forestali, 1887, 73;
 - Antica strada di Carlo Emanuele II e grotte «Des Echelles» in Savoia, 1887, 170 - 1888, 183;
 - Un'ascens. alla Pala di S. Martino, 1887, 281;
 - Prima ascens. al Dôme du Mulinet, 1887, 321;
 - Onoranze, 1888, 195 - 1896, 308;
 - In un giorno di pioggia, 1888, 337;
 - La Capanna sopra i 4500 m. (P. Gnifetti e P. Zumstein), 1889, 309;
 - Al Lavaciù, 1889, 344;
 - Statistica delle prime ascensioni nelle Alpi Occidentali (3ª ediz.), 1890, 182;
 - Aig. Merid. d'Arves, Gran Pic de la Meije, 1890, 298;
 - La morte di M. Andreis alla Sagra di S. Michele, 1891, 228;
 - Indice generale dei cinquanta primi numeri del Bollettino C.A.I. (1865-1884), 1892, 377;
 - Indice generale:
 - Delle due annate dell'alpinista (1874-75), 1892, 205, 377;
 - Dei primi dieci volumi della R.M. del C.A.I. (1882-1891), 1892, 205, 377;
 - Una curiosa scoperta sui ghiacciai del M. Rosa, 1892, 335;
 - La corte di Savoia attraversa il Moncenisio il 15 febbraio 1476, 1893, 139;
 - Monografia del Gran Paradiso, 1894, 374, 421;
 - Commemorazione di Giuseppe Corrá, 1897, 145;
 - Socio onorario:
 - Del C.A.F., 1898, 186;
 - Del C.A.I., 1899, 385;
 - Il Diavolo e la Cappella di S. Margherita sopra Issime (1600), 1903, 42;
 - Morte, 1903, 32;
 - Commem., 1903, 61, 358;
 - Sottoscriv. per un ricordo, 1903, 72, 103, 146, 188, 234, 275, 460 - 1904, 26, 150 (Inaug.), 180.
- Vaccarone Luigi** (P.so) [Gr. Paradiso]. - 1915, 99, 110 - 1916, 160.
- Vaccarone Luigi** (P.) [Piccolo Paradiso], v. Paradiso (Piccolo).
- Vaccarone Luigi** (Rif.) [Ambin]. - 1900, 296, 367 - 1901, 170, 182, 253, 256 (Inaug.), 389 - 1906, 261 - 1908, 338 (Ingrand.), 433 (Id.) - 1913, 206 - 1928, 134 (Dal, a Bardonecchia in sci) - 1929, 67 - 1931, 432 - 1937, 347 - 1938, 112 - 1940, 22 - 1941, 77 - 1944, 6 (Sistem.), 6 (Danneg.), 24, 51 - 1946, 255 (Alla sottos. Susa), 320 - 1947, 124 (Effic.), 591, 592 (Ripar.) - 1950, 100 - 1951, 186 - 1952, 315, 316².
- Vaccarone L. e Bobba G.**, v. Bobba e Vaccarone.
- Vaccarone L. e Martelli A.E.**, v. Martelli e Vaccarone.
- VACCHELLI** Luigi. - Necrologia, 1898, 186.
- VACCHELLI** Nicola. - La rappresentazione cartografica delle Montagne, 1926, XXXVI;
- Necrol., 1933, 218.

- VACCHELLI S. - Traumi da sci, 1938, 105.
- VACCHELLI S. e ZANELLI Carlo F. - Gli sport invernali visti dal medico, 1950, 258.
- VACCIO (M.). - 1893, 390 - 1915, 147*.
- VACELVIER (Pic de). - 1951, 40 (P. Orient.)*.
- VACIAGO Cesare. - Necrologia, 1941, 236.
- VACIRA (La). - 1886, 220.
- VACU (M.). - 1917, 50, 103.
- VADÀA (Pian). - 1891, 220, 288 - 1915, 317 (Bosco G. Pariani).
- VADÀA (Rif. Pian). - 1886, 13 (Prog.), 14 (Sent. dal P.zo Marone), 36 - 1888, 141 (Costr.), 141 (Sent. col Pian Cavallone) - 1889, 17 (Ultim.), 18 (Sent. col Pian Cavallone), 26, 324 (Inaug.) - 1890, 33, 57 - 1891, 25, 42, 221 - 1892, 374 - 1893, 210 - 1895, 85 - 1896, 301 (Serv. ost.) - 1897, 259 (Id.) - 1898, 266 - 1900, 254 (Serv. ost.) - 1911, 225 - 1912, 248 - 1913, 207 (Serv. ost.), 368 - 1914, 230 (Serv. ost.) - 1929, 68 - 1943, 101 - 1944, 6 (Danneg.), 23, 35 (Chius.), 51 (Distr.) - 1947, 591 - 1952, 314², 315, 316 - 1954, 71.
- VADALÀ TERRANOVA Raffaele. - L'adunata Nazion. del C.A.I. sull'Etna, 1937, 124; — Le provvidenze del governo regionale in favore dell'alpin. siciliano, 1951, 213.
- VADALÀ TERRANOVA R. ed HAERNI G. - Etna: la Valle del Bove, 1935, CLVII;
- VADALÀ TERRANOVA R. e PATERNÒ N. - Sguardo alla Valle del Bove, 1936, 454.
- VADDI Bulosa (P.). - 1923, 9.
- Vademecum. - Alpinista (Dell') (Boffa), 1953, 258, 322 - 1954, 2, 66, 130, 194, 258, 322; — Alpinista (Dell') (C.A.I.), 1900, 140, 185, 217 - 1901, 66, 147, 184, 229 - 1902, 186, 223; — Sciatore (Dello), 1907, 517; — Studente alpinista (Dello) (Sucai), 1907, 235, 326, 517, 566 - 1909, 439 - 1913, 242.
- VADO Ligure (Sez. C.A.I.). - 1948, 47 (Costit.) - 1954, 128.
- VADRET (Piz). - 1889, 99, 425 - 1895, 90* - 1917, 199.
- Vael (Roda di). - 1886, 65 - 1890, 270 - 1911, 167 - 1912, 115 - 1914, 320 - 1915, 147 - 1933, 164 - 1935, 321*² - 1939, 200*, 508 - 1951, 134, 136* - 1952, 28 (Parete rossa) (3^a asc.).
- Vael (Rif. alla Roda di), v. anche: Ostertag-hütte. - 1925, LXXXV, 138 - 1938, 79 (Dal, alle sue Crode, monogr. Fusco) - 1943, 101 - 1944, 24 - 1947, 591, 592 (Ripar.) - 1948, 124, 383 - 1949, 86*, 127, 195 - 1950, 88, 100, 130 - 1951, 55, 184 - 1953, 130 - 1954, 370, 371 (Frequent.).
- VAGA (C.na). - 1915, 147 inv.*
- VAGH (P.so del) [Druet]. - 1896, 180.
- VAGHI (Torriane). - 1914, 84*, 288*.
- VAGLIANI G. e DEBENEDETTI A., v. Debenedetti e Vagliani.
- VAGLIO di Mocogno. - 1902, 19.
- VAGLIOTTA (Cima della). - 1898, 516 - 1928, 103*.
- VAGLIOTTA (P.so della Barra della). - 1898, 515 - 1902, 198.
- VAGNJ (Rif. M.) [Alpi Dinariche]. - 1936, XLV (Inaug.).
- VAILLANT Leandre. - Paysages d'Annecy, 1932, 116.
- VAIOLET (Cima di). - 1915, 147.
- VAIOLET (Rif.), v. anche: Vaiiolet hütte. - 1924, 74 - 1925, LXXXV - 1931, 683 - 1943, 53, 101 - 1944, 24, 59 - 1945, 36 (Emic.) - 1948, 124, 127, 383 - 1949, 127, 195 - 1950, 100, 130 - 1951, 184 - 1953, 130 - 1954, 370, 371 (Frequent.).
- VAIOLET (Torri di) (Formano due gruppi: a) gruppo Settentr. [Colle Torri: Est, Estrema, Marcia, Nord e Principale]; b) gruppo Merid. [Colle Torri: Delago, Stabeler e Winkler]. Per la citazione di queste ultime, tutte tre assieme, si è posta la notazione «Tre». - 1894, 433 (Est)*, 433 (Nord)*, 434 (Principale)*, 434 (Stabeler)*³, 446 (Winkler, 12^a asc.) - 1895, 139² (Winkler) - 1896, 58 (Stabeler)*, 58 (Winkler)* - 1897, 320 (Winkler) - 1898, 111 (Tre), 114 (Tre), 142 (Delago), 142 (Nord), 540 (Winkler)* - 1899, 35 (Delago)* - 1902, 27 (Id.), 154 (Trav.) - 1904, 111 (Trav.), 394 (Tre) - 1905, 431 (Trav. ital)* - 1906, 305 (Stabeler e Winkler), 492 (Trav.)* - 1907, 113 (Tre), 113 (Winkler), 523 (Tre) - 1908, 96 (Tre), 135 (Tre), 311 (Nord) - 1909, 130 (Tre), 296 (Tre) - 1910, 88 (Stabeler), 363 (Trav.) - 1911, 53 (Tre), 54 (Tre), 83 (Tre), 83 (Nord, Est e Principale), 87 (Tre), 97 (Principale), 120 (Tre), 165 (Trav. sei torri)*, 165 (Stabeler)*, 166 (Nord e Principale) - 1912, 80 (Nord), 120 (Stabeler)*, 188 (Winkler), 349 (Id.), 380 (Id.)*, 380 (Traversata delle sei torri)* - 1913, 52 (Winkler)*, 209 (Id.) - 1914, 116 (Tre), 320 (Tre)², 380 (Delago)* - 1915, 87 (Delago)*², 87 (Est)*, 121 (Winkler), 122 (Stabeler), 146 (Tre), 147 (Delago e Winkler), 147 (Winkler) - 1920, 46 (Tre) - 1922, 23 (Tre), 23 (Est)* - 1925, XXX - 1926, VII (Tre)² - 1927, 42 (Principale)* - 1928, 196 (Stabeler)* - 1930, 10 (Tre, Re dei Belgi sulle), 39 (Winkler)*, 43 (Marcia)* - 1931, 100 (Est)* - 1933, 362 (Winkler)*, 652 (Id.) - 1934, 690 (Delago, disgr.) - 1935, 159 (Tre), 315 (Id.) - 1936, 204 (Delago e Winkler), 406 (Winkler)*, 409 (Tre), 413 (Stabeler) - 1939, 167 (Est)*, 508 (Tre) - 1940, 4 (Tre) - 1941, 55 (Est)*, 311 (Tre) - 1945, 48 (Tre), 48 (Winkler) - 1946, 318 (Delago) - 1947, 140 (Delago), 191 (Tre) - 1948, 144 (Stabeler e Winkler), 188 (Winkler), 190 (Tre) - 1949, 22 (Tre), 75 (Estrema), 89 (Tre), 125 (Id.) - 1950, 150 (Tre) - 1951, 62 (Delago), 200 (Estrema)*, 327 (Stabeler)*, 328 (Winkler)* - 1952, 28 (Principale), 216 (Tre), 246 (Winkler), 296 (Stabeler), 296 (Tre), 296 (Winkler).
- VAIOLETHÜTTE, v. anche: Vaiiolet (Rif.). - 1916, 290 - 1922, 41 (Passa al C.A.I.) - 1924, 69, (Poi v. Vaiiolet (Rif.)).
- Vaioletspitze, v. Vaiiolet (Torre Nord).
- VAIOLON (Testone del). - 1931, 304*².

Val (Forc. de la). - 1931, 593.

Valaisan (M.). - 1896, 532 - 1898, 103 - 1899, 154 inv.

Valaisannes (Alpes), v. anche: Pennine (Alpi). - 1916, 272 (Guida Kurz 1°, 2° e 3° Vol. in prepar.) - 1923, 229 (Id., Vol. 1° [Ferret-Collon]) - 1926, VI (Guide du Skieur dans les, Kurz m., tre Vol.), LXII (Guida Kurz Vol. II [Collon-Theodule] 2ª ed.), LXII (Id., Vol. III [Theodule-Simplon] 2ª ed.) - 1928, 132 (Ascen. inver. dalle Vette oltre i 4000 m. delle) - 1930, 702 (Guida Kurz, Vol. II, 2ª ed.) - 1937, 46 (Id., Vol. I, 2ª ed.), LII (Id., Vol. IIIa e IIIb) (2ª ed.) - 1938, 406 (Guida Kurz) (Stato della pubblicaz.) - 1939, 350 (Guide du Skieur dans les, Kurz, Vol. 1° e 2°, 2ª ed.) - 1946, 245 (Id., Vol. 1° e 2°, 2ª ed.), 372 (Id.) - 1947, (Guida Kurz, Vol. II, 3ª ed.) - 1953, 389 (Id., Vol. IIIa [Theodule-M. Moro] e Vol. IIIb [Strahhorn-Simplon], 3ª ed.).

Valanghe (v. anche: Alpinismo inver., Ascensioni inver. Neve, Pericoli delle ascens. e della Mont.). - Attenzione alle, 1939, 272; - Carta delle (Commis. per), 1937, 261, LVIII;

- Causa delle, 1916, 302 - 1917, 150;
 - Classificazione delle (v. Specie delle);
 - Commissione per le, 1934, 259 - 1935, 597 - 1936, 243 - 1938, 120;
 - Formazione delle, 1917, 150 - 1938, 348 - 1939, 294, 295 - 1950, 145;
 - Funicella da, 1953, 110 (Uso della; Rocchetto d'Arianna);
 - Ghiaccio (Di), 1898, 66 (Ghiacc. d'Altels);
 - Guerra 1915-18 e Le (v. Guerra 1915-18 ed il C.A.I.);
 - Inverno 1886-87 (Nell'), 1887, 53, 153, 183;
 - Inverno 1887-88 (Nell'), 47, 65, 123, 134, 364;
 - Inverno 1950-51 (Nell'), 1952, 103 - 1953, 52;
 - Manualetto sulle, 1936, 500;
 - Pericoli delle, 1916, 302, 316 - 1917, 42, 150 - 1931, 626 - 1934, 265 - 1935, 56 - 1938, 175 - 1939, 513 - 1940, 218, 289 - 1941, 117 - 1949, 47;
 - Precauzioni contro le, 1951, 45;
 - Problema delle (Il), 1950, 146;
 - Schede per le, 1935, 206, 260, 268;
 - Segnalazioni delle, 1938, 347 (Serv. meteorolog. per);
 - Soccorsi d'urg. per travolgim. da, 1932, 39, 92 - 1935, 64;
 - Sonda per, 1943, 37;
 - Specie di, 1916, 302 - 1917, 150 - 1935, 56;
 - Stambecchi (Gli) e le, 1885, 67 - 1887, 154;
 - Storia tragica d'una, 1947, 275;
 - Studio sulle, 1911, 27 - 1916, 302 - 1934, 334 - 1935, 56, 206, 260, 268 - 1936, 244, 500 - 1939, 270 - 1943, 121 (Istituto feder. svizz. per lo) - 1949, 26 (Corso sulle) - 1950, 147 - 1951, 124 (In V. d'Aosta) - 1954, 3, 304;
 - Tromba acustica per, 1932, 39, 94 - 1935, 64.
- VALANZASCA Ugo. - Necrologia, 1901, 227.

Valaseo (Valdieri). - 1882, 102 (Lapide a Vittorio Eman.), 127 (Id.).

Valaseo (Colletto di). - 1931, 172 sci*.

Valassina. - 1954, 314 (Studio geolog.).

Valauretta (Bacino di). - 1914, 246.

Valauretta (Bassa di). - 1939, 109 inv.

Valbella (Cima) [Asiago]. - 1919, 168.

Valbella (P.) [V. Mazia]. - 1919, 133.

Val Benair (P. di), v. Valbennaira (P. di).

Valbennaira (P. di) [Venoste]. - 1926, 46* - 1940, 514.

Valbione (Bocch. di) [Adamello]. - 1895, 406 - 1947, 115 sci*, 507.

Valbione (P. di). - 1895, 410* - 1934, 609² (1*), 610² - 1940, 221,.

Valbona (Bocch. di) [Orobie]. - 1938, 321.

Valbona (Cima di) [Latemar]. - 1944, 63 (Guglia di fianco alla)*.

Val Bona (Cima di) [Sissone]. - 1934, 669* - 1937, 365* - 1945, 50 - 1947, 419*, 419 (Anticima Orient.)*, 421, 428 (Anticima Orient.)* - 1948, 146 - 1952, 296*.

Valbona (Cima di) [Sorapis]. - 1947, 19, 24*, 26.

Val Bona (Cima Grande di) [Catinaccio]. - 1912, 80 - 1895, 265 - 1927, 42*.

Val Bona (Cima Orient. di) [Catinaccio]. - 1896, 59* - 1915, 346* - 1929, 282, 283 (Disgr.) - 1947, 549*.

Val Bona (Cima Piccola di) [Catinaccio]. - 1889, 221* - 1895, 265.

Val Bona (C.no di) [Catinaccio]. - 1926, 141*.

Val Bona (P.so di) [Albania]. - 1941, 193.

Valbona (P.so di) [Prealpi Carniche]. - 1892, 321.

Val Bona (P.so di) [Sissione]. - 1932, 342.

Valbona (Testoni di) [Catinaccio]. - 1911, 97.

Valbona (Torre di), v. Valbona (Cima Orient.).

Valbruna. - 1931, 371 (Posto di soccorso), 597, 770 - 1937, 170 (4° Attend. Nazion.), 243 (Id.), 262 (Id.) - 1938, 6 (IV Attend. Naz.), 513 - 1939, 9 - 1953, 390 (Targa a Kugy G.).

Valbuonhorn, v. Valbona (C.no di).

Valbuonkogel (Grosser e Klein), v. Valbona (Cima Grande e Piccola di).

Valbuonköpfe (Oestl.), v. Val Bona (Cima Orient. di).

Valbuonaköpfe (Westl.) [Catinaccio], v. Valbona (Testoni di).

Val Busa (Crap di) [Concarena]. - 1915, 147*.

VALBUSA Ubaldo. - Tre giorni al Congresso del C.A.F., 1898, 461;

- L'ombra delle Vette nel cielo, 1899, 497 - 1919, 67 - 1920, 113;

- La raggera dalla parte dell'Antisole, 1900, 11;

- L'inaugurazione del Rif. alb. Torino al C. del Gigante, 1899, 397;

- Bessanese (1ª ascen. parete O. e 1ª disc. Cresta N.), 1901, 33;

- Il Rifugio d'Ambin, 1901, 170;

- Allionia: giardino alpino della sez. Torino, 1902, 109;

- Giardino alpino «Allionia» al Monte dei Cappuccini, 1904, 175;

- Varianti al XXXVI Congresso del C.A.I., 1905, 358;

- La riapertura della galleria della « Traversetta », 1907, 485;
- Al XXXVIII Congresso del C.A.I., 1907, 453;
- Piccolo atlante popolare (Piante alpine), 1908, 437;
- La cartografia moderna sul gruppo del M. Viso, 1918, 91;
- La catena del M. Viso (Morfologia), 1919, 50;
- Verso il Trentino, 1919, 115;
- Gruppo della Meidassa, 1920, 1, 179;
- Comunicazioni fatte all'VIII Congresso geograf. ital., 1922, 228;
- Il Ghiacciaio della Brenva, 1923, 162 (Ha varcato la Dora) - 1924, 270 (Dal 20-V-23 al 15-VI-24) - 1927, 273, 331 (Dal 1924 al 1927);
- I battimenti acustici nell'orrido di Prè S. Didier, 1927, 39;
- Commemorazione di Olinto Marinelli, 1927, 100;
- Plastici del Cervino e del Dente del Gigante (Di A. Nebbia), 1927, 161;
- Per salvare dalla distruzione una rarissima specie della fauna alpina, 1928, 44;
- Zampillo naturalmente formatosi ed imprigionato nel ghiaccio, 1928, 119;
- Ortorama italiano del Gr. del M. Bianco, 1930, 724;
- Argenti e forme di allazione ed oblazione glaciale, 1931, 505;
- Il grande plastico del M. Bianco (Di A. Nebbia), 1938, 42;
- Necrol., 1940, 119.
- Valcamonica, v. Camonica (V.).
- Valeanale (C.na di) [Orobic]. - 1954, 110*.
- Val Canale (Sottos. C.A.I.) [Udine]. - 1944, 21.
- Valeava. - 1911, 269 inv.
- Val Cerehiata (Colletto di). - 1915, 147 inv. sci*
- Val Cerehiata (Vado di). - 1915, 147 inv. sci*.
- Valeervo (P.so di). - 1938, 321.
- Val Contra (Forc. di). - 1927, 131, 134.
- Val Contra (P.zo di). - 1927, 131, 134.
- Valeornera (C.). - 1888, 312 - 1889, 381 - 1893, 44 - 1895, 280 - 1903, 422 - 1904, 472 - 1942, 45 - 1951, 215.
- Val Corno (P.so di) [Lepontine]. - 1894, 262* - 1906, 163 - 1930, 20 febr. sci.
- Val Cosa (Sez. C.A.I.). - 1945, 34 (Costit.) - 1953, 136 (Sciogl.).
- Valeovera (C. di), o Valcavera. - 1900, 391 - 1924, 15.
- Valeuca (Cima di). - 1909, 156* - 1929, 290* - 1932, 152*.
- Valeuna (Dosso di). - 1940, 512.
- Valeuna (Giogo di). - 1940, 512.
- Valdagno (Guglia) [Picc. Dolom.]. - 1934, 257*.
- Valdagno (Rif.) [Al Pizzegoro]. - 1925, 222 - 1944, 6 (Danneg.), 24 - 1946, 320 (Ricostr.) - 1947, 588 - 1949, 20 (Ricostr.).
- Valdagno (Sez. C.A.I.). - 1922, 97 (Costit.) - 1931, 128 (Ricostr.), 192, 380, 442 - 1935, 488 - 1936, 283 - 1939, 458 - 1944, 21, 22, 24 - 1946, 320 - 1954, 128.
- Val d'Alberghi (Torre) [Grondilice]. - 1943, 108*.
- Val dei Toni (Campanili di), v. Toni (Campanella della Val dei).
- Val del Mus (Cima di). - 1914, 150, 154.
- Val del Mus (Forc. di). - 1914, 154.
- Val della Neve (P.zo). - 1910, 386.
- Val des Dix (Rif.), v. Dix (Rif. Val des).
- Valdeserta (Bocch. del C.no di). - 1897, 389 - 1898, 91, 95.
- Valdeserta (C.no di). - 1891, 65 - 1897, 389 - 1898, 91 - 1899, 294.
- Valdeserta (Forca della Pizzetta di). - 1899, 300*.
- Valdeserta (P.so del Ghiacc. di). - 1891, 301* - 1894, 323* - 1898, 95, 342 - 1928, 27 sci.
- Valdeserta (P.so di). - 1891, 65 - 1893, 285 - 1898, 93, 95 - 1899, 303.
- Valdeserta (P.so della Pizzetta di). - 1898, 95 - 1899, 295.
- Valdeserta (Pizzetta di). - 1891, 65* - 1898, 93, 341* - 1899, 293* - 1908, 97 - 1911, 53, 241* - 1912, 77* - 1925, 129*.
- Valdeserta (P. di). - 1891, 85 - 1894, 262*, 323 (P. Sud) - 1895, 263 - 1899, 294 - 1914, 288, 320.
- Valdesi (Alpi). - 1884, 55 (Leggende delle).
- Valdesi (Le Alpi fortificate contro i). - 1883, 97.
- Valdesi (Valli). - 1912, 126 (Escur. nelle).
- Valdieri (Terme di). - 1882, 127 - 1887, 255 (Guida alle, Varalda) - 1896, 254 (Serv. vett.) - 1898, 233 (Guida Marchisio), 270 (Id.).
- Valdieri (Terme di) [Rif. alle]. - 1950, 304 (Inaug.) - 1951, 308 - 1952, 314, 315 - 1954, 70.
- Val di Fumo, v. Fumo (Val di).
- Valdigna d'Aosta (Sottos. C.A.I.). - 1934, 96 (Costit.).
- Val di Grap (Cima). - 1915, 278.
- Valdinferno (Tanaro). - 1919, 73 (Grotte di).
- Val di Pisol (C.). - 1914, 18*, 289*.
- Val di Roda (Campanile di). - 1891, 92* - 1894, 74, 436*², 446 - 1895, 15, 491 - 1896, 290 - 1897, 320 - 1903, 296 - 1905, 431 - 1908, 176, 177 - 1909, 78, 84, 155 - 1910, 84 - 1911, 53, 54, 120 - 1912, 52, 80, 116 - 1913, 161 - 1915, 84, 146*, 245 - 1927, 47*² - 1928, 53 - 1951, 186 - 1952, 240.
- Val di Roda (Cima di). - 1891, 91, 92 - 1894, 71, 446 - 1895, 15, 491 - 1896, 57*², 290 - 1897, 320 - 1903, 296 - 1905, 431 - 1907, 170 - 1908, 176, 177 - 1909, 43, 78, 84, 155 - 1910, 84, 119 - 1911, 53, 120, 133 - 1912, 52, 80 - 1914, 320 - 1915, 84, 146*, 147², 283* - 1927, 47*⁴ - 1941, 55*, 64 - 1946, 367* - 1952, 122, 394 - 1954, 45*².
- Val di Roda (Cresta di). - 1927, 47* - 1934, 574.
- Val di Tegno (Cima). - 1905, 132, 142 - 1910, 151 - 1912, 115 - 1913, 202 - 1914, 287 - 1915, 108.
- Valdivieso (Sierra) [Terra del Fuoco]. - 1924, 286 - 1935, 108.
- Valdobbia (C. di). - 1885, 188 - 1887, 403 (Disgr.) - 1888, 358, 380 - 1891, 25 (Mulatt. da Riva), 42 (Id.) - 1893, 152 - 1922, 232 Cop. (Centenario dell'ospizio Sottile) - 1923, 192 (Id.) - 1943, 26.
- Valdobbia (C.no di). - 1941, 112*.
- Valdobbia (Ospizio), v. Sottile (Ospizio).

- Valdobiadene* (Sez. C.A.I.). - 1947, 314 (Co-stit.) - 1950, 274 (Sciogl.).
- Valdostane* (Cascate). - 1927, 291.
- Valdraus* (Piz). - 1910, 116.
- Val Dritta* (Cima) [Baldo]. - 1894, 375, 377 - 1898, 446 - 1901, 255 - 1904, 278 - 1905, 436 - 1907, 114 - 1909, 85 inv., 378 - 1911, 121 - 1912, 51.
- Valduggia* (Colma di). - 1893, 305 (Busto a N. Sottile).
- Valdussa* (Odlà di). - 1936, 195.
- Valeille* (Biv.), v. Carpano G. (Biv.).
- Valeille* (Cima Centrale di). - 1893, 282* - 1896, 104* - 1910, 85 - 1925, 6, 7, 8*, 9 - 1941, 54 inv.* - 1946, 83.
- Valeille* (Cima Occid. di). - 1893, 282* - 1925, 6, 8², 9 - 1932, 770 - 1939, 390 inv.* - 1940, 257*².
- Valeille* (Cima Orient. di). - 1893, 282* - 1896, 104* - 1919, 109 - 1925, 6, 7, 8 - 1939, 390 inv.*
- Valeille* (C. Centr. di). - 1925, 7, 8.
- Valeille* (C. Occid. di), già C. Sud delle Sengie. - 1896, 103, 104 - 1925, 8² - 1927, 13.
- Valeille* (C. Orient.), già C. Nord delle Sengie. - 1925, 7, 8, 9.
- Valenase* (P.so del). - 1901, 438.
- VALENTA* (Ter.). - Disgrazia, 1888, 360.
- VALENTIN J.* - Disgrazia, 1887, 373.
- Valentini* (Rif. al P.so Sella). - 1949, 61 (Corso per istrutt.).
- VALENTINI E.* - Conchiglie nel bacino del Tronto e nel travertino di Ascoli P., 1883, 24.
- VALENTINI Felice.* - Usi e costumi della V. di Fassa, 1887, 407.
- Valentino* (Castello del). - 1888, 199 (Lapide commem. XXV Anniv. fond. C.A.I.).
- Valentino* (P.so della). - 1889, 425 - 1917, 7.
- Valentino* (Torre) [Monfalconi di Forni]. - 1912, 261*, 268 - 1918, 140* - 1952, 296 -
- VALENTI Silvestro* (Selvaggio). - Vallate Trentine (Val di Genova), 1916, 216; — Decesso, 1916, 264.
- Valeri* (Cima). - 1935, 204*.
- Valeria* (Cima) [Brenta]. - 1894, 357.
- Valesella* (Torre di) [Crodon di Scodavacca]. - 1927, 108*.
- Valesina* (Cima di). - 1891, 141.
- Valfonda* (Alta Cima di), v. Bianca (Cima) [Tessa].
- Valfonda* (Gualdo Tadino). - 1889, 40 (Leggenda).
- Valfonda* (Picc. Cima di), v. Bianca Piccola (Cima) [Tessa].
- Val Fredda* (Bocch. di) [Frerone]. - 1895, 65.
- Valfreda* (Cima di) [Ries]. - 1939, 203.
- Valfreda* (Forc. di) [Ries]. - 1939, 103, 203.
- Val Fredda* (Rif. Forc.), v. anche: Fürtherhütte. - 1925, LVI - 1926, XIX (Frequent.) - 1927, VI (Frequent.) - 1928, 136 (Freq.) - 1939, 41, 101, 103 - 1947, 591 - 1949, 181² - 1951, 238.
- Valfreda* (Sasso di) [Marmolada]. - 1909, 83 - 1912, 209*², 210* - 1914, 77*.
- Valfroide* (P.). - 1902, 402.
- Valfurva*. - 1886, 382 - 1897, 21 (Coleotteri di) - 1915, 82 (Osservaz. nella) - 1954, 250 (Note antropogeograf.).
- Valganna*. - 1920, 137 (I laghi della).
- Valgardena* (Sottosez. C.A.I.), v. Gardena (V.) (Sottosez. C.A.I.).
- Valgaudemar*. - 1886, 396 - 1903, 69.
- Valgelaye* (C.), v. Allos (C.).
- Val Ghilarda* (P. di). - 1913, 142 (P. Orient.)*, 230, (P. Orient.)* - 1915, 282 - 1916, 209 (Orient.)*, 209 (Occid.) - 1922, 195 (Occid. e Orient.)*, 195 (Occid.)*.
- Val Gias* (Torre di), v. Valentino (Torre).
- Valgrande* (Campan. di) [Bureloni]. - 1927, 223* - 1929, 140* - 1952, 336*.
- Valgrande* (Campan. di) [Popera]. - 1934, 567*.
- Valgrande* (Castello di) [Civetta]. - 1927, 93, 94 - 1928, 349*⁴ - 1929, 156 - 1930, 342* - 1931, 243* - 1943, 94*.
- Valgrande* (Cima di) [Bureloni]. - 1909, 83², 310* - 1914, 102*, 289* - 1915, 369* - 1939, 364*.
- Val Grande* (C.no di). - 1913, 76*.
- Valgrande* (Fore.) [Brentoni]. - 1930, 501.
- Valgrande* (Guglia di) [Civetta]. - 1927, 94 - 1928, 349* - 1930, 342* - 1939, 200* - 1951, 171.
- Valgrande* (P.so di), v. Farangole (P.so delle).
- Valgrande* (P. di) [Lepontine]. - 1892, 280 - 1911, 53*², 124*.
- Valgrande* (Pupera), v. Pupera Valgrande.
- Valgrande* (Torcia di). - 1934, 567*² - 1935, 199*.
- Valgrande* (Torre di) [Civetta]. - 1927, 94 - 1928, 349*⁴, 382 - 1929, 155 - 1936, 464*, LXXXV* - 1938, 91* - 1941, 291 - 1942, 177 - 1943, 108*² - 1951, 43, 59, 170, 253, 320 - 1952, 27 (Statist. asc. par. N.O.), 27 (2^a asc. par. S.), 28, 36, 37, 162, 380 (Solo), 394, 394 (Statist. asc. par. N.O., v. Carlesso), 395 - 1953, 78 - 1954, 46 (Statist. asc. par. N.O.), 56.
- Valgrande di Valli* (P.zo). - 1915, 85.
- Valgrisanche* (Paese). - 1888, 150 (Telegr.) - 1942, 98 (Cambia denomin.).
- Valgrisanche* (Valle). - 1885, 218 (Escurs. da) - 1886, 183, 387 - 1889, 312 - 1891, 254 - 1897, 315 (Lapide a G. Corrá) - 1910, 130 (In), 1911, 36 - 1922, 92. (Il glacialismo nella) - 1947, 358.
- Val Guerra* (Cima). - 1930, 704*.
- Val Guerra* (Torre). - 1930, 704*.
- Valichi* (v. Confine, Ferrovie, Trafori e singoli nominativi).
- Valico* (Croda del) [Sorapis]. - 1930, 294*.
- Valico* (Croda sora la Cengia del) [Sorapis]. - 1938, 558*.
- Valisetta* (Ciuc di). - 1931, 594.
- Vallacetta* (M.). - 1886, 383 - 1907, 219.
- Vallaccia* (Torre della). - 1916, 56* - 1936, 195.
- Vallaga* (Fore.). - 1941, 213.
- Vallaga* (Rif. alla Forc.), v. anche: Marburg-Siegenerhütte. - 1927, VI (Frequent.) - 1928, 136 (Frequent.) - 1947, 588 - 1951, 238.
- Vallandro* (P.co di). - 1894, 438* - 1896, 30

- inv., 162* - 1902, 19 - 1927, 103* - 1928, 350*² - 1946, 205.
- Vallanta** (C. di). - 1909, 83 inv., 132.
- Vallanta** (M. Viso di). - 1891, 296* - 1892, 2* - 1893, 280* - 1894, 147, 255 - 1896, 427 (3^a asc.) - 1899, 457 - 1901, 376* - 1904, 51* - 1905, 46 - 1909, 130 - 1912, 253 (Monogr. Glasg) - 1913, 141 - 1914, 321* - 1920, 83*, 196*, 198*², 199 - 1922, 24* - 1923, 186 - 1932, 536 - 1937, 37* - 1940, 153 - 1947, 405, 406 - 1948, 44, 45², 225 inv.*, 296 - 1950, 137* - 1953, 302*, 303* - 1954, 41 (Statist. asc.).
- Vallanta** (Rif. in V.), v. Rifugi: Gagliardone e Saluzzo (Città di).
- Vallanta** (Terrazzo di). - 1920, 197.
- Vallanta** (V. di). - 1919, 51, 169 - 1929, 66 (Accanton. sez. Saluzzo).
- Vallaro** (P. di). - 1903, 445* - 1908, 322.
- Vallarsa** (Cornetto di). - 1882, 52 - 1885, 96 - 1891, 415 - 1896, 341 - 1897, 257 - 1899, 291 - 1901, 351 - 1903, 185 - 1905, 298, 435 - 1907, 341* - 1909, 83*², 157 - 1910, 20 inv., 152 - 1913, 395* - 1914, 288 - 1915, 282 inv. - 1925, 225 - 1929, 1 - 1931, 442.
- Vallarsa** (Monti della). - 1949, 122 (Segnav.).
- Vallassina**. - 1950, 258 (Monogr.).
- Vallate** (Cima delle). - 1935, 258*.
- VALLAURI** Gian Carlo. - Accademico alpinista, 1930, 741.
- Vallauria** (Bacino di). - 1914, 221, 241, 277.
- Vallazza** (Bocca di) [Brenta]. - 1952, 179.
- Vallazza** (Cima di) [Brenta]. - 1944, 39* - 1952, 179.
- Valle** (Bocch. della) [Dévero]. - 1900, 362 (Nord e Sud).
- Valle** (Dosson della) [Dévero]. - 1900, 362.
- Valle** (P.zo della) [Dévero]. - 1900, 362.
- Valleceitos** (Cerro los) [Cordigliera. Centr. Ande]. - 1938, 416* - 1953, 308*.
- Valleggia** (Poncione di). - 1936, 244*.
- Valle lunga** (Cima di) [Sibillini]. - 1914, 383.
- Vallelunga** (P. di) [Venoste], v. Vallunga (P. di).
- Vallelunga** (Forc. di) [Venoste]. - 1941, 146.
- VALLENTIN** Florian. - Exursions archéologiques dans les Alps Cottiennes et Graies, 1884, 11.
- Vallepietra** (Simbruini). - 1882, 5 (Staz. Meteor.) - 1883, 52.
- Vallero Valerio** (P.) [Giulie]. - 1916, 54.
- Valles** (P.so di) [Mulaz]. - 1929, 58 inv. sci.
- Valles** (Rif.) [Pusteria]. - 1916, 297 - 1949, 181 - 1951, 238 (Disarred.).
- Vallesane** (Alpi), v. anche: Pennine (Alpi) e Valaisannes (Alpes). - 1928, 132 (Ascen. inver. delle Vette oltre i 4000 delle).
- Vallescrivio** (Sez. C.A.I.). - 1928, 234 - 1930, 445 - 1931, 256 - 1935, 328 (Scioglim.).
- Vallese**. - 1893, 333 (Escurs. nel - 1914, 260 (Guida Greenitz, Hibler e Weitzenböck).
- Vallese** (Alpi del), v. Pennine (Alpi) e Valesaïnes (Alpes).
- Vallesella** (Guglia). - 1918, 140*.
- Valle Seria** (P. di) [Adamello]. - 1915, 147* - 1934, 609*, 610* - 1940, 221.
- Vallesessera** (Sottos. C.A.I.). - 1946, 5 Not. (Costit.), 254.
- Vallesinella** (Campanile di). - 1912, 77², 80, 117 - 1913, 232 - 1915, 146 - 1952, 179.
- Vallesinella** (Castelletto Inf. di mezzo e Sup. di), v. Castelletto Inf., id. di mezzo e id. Sup.
- Vallesinella** (Castello di), v. Castello (Vallesinella).
- Vallesinella** (Rif.) [Alla B.ca di Tuckett]. - 1940, 487 (Temporanea nuova denomin. del Rif. Tuckett) - 1943, 53, 101, poi v. Tuckett (Rif.).
- Vallesinella** (R.ca di), v. Falkner (Cima).
- Vallesinella** (Torrione di). - 1949, 146* - 1952, 105 (Grotta) - 1953, 231 (Id.), 387 (Id.) - 1954, 44*.
- Vallestretta** [Cozie]. - 1888, 107 - 1897, 283 - 1909, 142 (Le Dolomiti di). - 1919, 17 (Nuove ascen. in) - 1950, 148.
- Vallestretta** (C. di). - 1907, 230 sci - 1910, 398 sci.
- Vallestretta** (Rif. C.A.A.I.). - 1907, 143, 285.
- Vallestretta** (Rif. C.A.I.). - 1913, 366 - 1914, 25 (Inaug.) - 1923, 210 - 1929, 67 - 1930, 57 (Incend.), poi v. Terzo alpini (Rif.) - 1952, 308².
- Vallestretta** (Rif.) [Uget]. - 1934, 44 - 1938, 510 - 1944, 24 - 1945, 35 (Distr.) - 1952, 308.
- Vallestretta** (Torriani di). - 1908, 93*, 135* - 1909, 185* - 1910, 118, 150² - 1911, 53 - 1914, 122 inv.* - 1915, 84 inv.* - 1922, 22 - 1942, 64 (Est)*.
- Valletta** (Cima della) [V. Gordolasca]. - 1899, 197 inv., 232 inv. - 1902, 96 - 1908, 135 - 1909, 48 inv.², 156 inv.
- Valletta** (C.) [Patri]. - 1894, 182, 184*.
- Valletta** (C. della) [Graie]. - 1888, 305 - 1889, 255, 375 - 1891, 224 - 1895, 350 - 1900, 358 - 1901, 247 - 1931, 135 sci.
- Valletta** (C. della) [Marittime]. - 1897, 238 - 1941, 25 inv. sci.
- Valletta** (Gh. della) [Graie]. - 1902, 404, 438.
- Valletta** (M. della) [V. Orgials]. - 1913, 218*.
- Valletta** (P.so della) [Baitone], v. Gole Larghe (P.so delle).
- Valletta** (P.zo La) [Gottardo]. - 1907, 80 sci.
- Valletta** (P.) [Graie]. - 1888, 350 - 1889, 317*, 375* - 1896, 529* - 1900, 320 - 1902, 403 - 1903, 489 - 1906, 126 - 1908, 93 - 1909, 86, 154, 159, 229 - 1910, 116, 117, 152 - 1911, 85² - 1912, 115, 116 - 1913, 141², 231 - 1914, 288 - 1915, 85 - 1916, 86, 160, 226², 227 - 1948, 44 inv.
- Valletta** (P.) [Patri]. - 1882, 163* - 1885, 72* - 1890, 194 - 1893, 282 (Nord)*, 282 (Sud)* - 1894, 182 (Nord e Sud), 185 (Nord)*, 185 (Sud)*, 255 (Nord)*, 255 (Sud)*.
- Valletta** (P. della) [Lepontine]. - 1898, 342.
- Valletta** (Toponimo). - 1938, 491.
- Valletta dell'Asino** (P.) [Marittime]. - 1898, 175*, 439 - 1899, 314*² - 1901, 291* - 1910, 153, 188 - 1912, 78* - 1941, 62.
- Valletta della Barra** (P.) [Marittime]. - 1898, 439.
- Valletta Seura** (Cima della) [Marittime]. - 1898, 481*, 482* - 1903, 124 - 1911, 121 - 1929, 289*.

- Vallette** (Cima delle) [Assietta]. - 1882, 116 - 1906, 89 - 1910, 152 inv.
- Vallette** (C. delle) [Rocciavré]. - 1892, 332.
- Vallette** (Ouille de la). - 1903, 483*, 487* - 1915, 85.
- Vallevona** (M.). - 1891, 49 - 1892, 169 - 1908, 104 inv. - 1909, 155 inv. - 1914, 345 inv. - 1925, LXXIX.
- VALLI** Carlo. - Disgrazia, 1949, 57.
- Valli Carlo** (Biv.) [All'Alpe Arnasca]. - 1947, 592 - 1949, 57.
- Valligiani** (Adunate sciatori). - IV (Colle Isarco), 1922, 104 - VII (Asiago), 1926, XVI - XI (Renon), 1930, 233.
- VALLINO** Domenico. - Fenomeni elettrici osservati sul Pikes Peak, 1890, 115;
— La carovana scolastica Biellese (2ª), 1893, 247;
— La nuova generazione del C.A.L., 1894, 128.
- Vallino D. e Sella V.**, v. Sella e Vallino.
- VALLINO** Filippo. - Cappella-ricovero sul Roccamelone, A. 75, 183;
— Ascensioni nel gruppo del Gran Paradiso, 1884, 90;
— In Val di Rhêmes e Valgrisanche, 1885, 218;
— Prima ascensione del Ciarforon, 1911, 72;
— Decesso, 1916, 127;
— Necrol., 1916, 162;
— Pubblicazioni alpine e botaniche, 1916, 165;
— Commem., 1917, 33;
— L'erbario del dott. ed alcune piante rare del Piemonte, 1917, 246.
- Val Loga** (Cime di). - 1913, 76*.
- Valloire**. - 1906, 455 (Alb.) - 1907, 395 (Lapide ad E. Questa) - 1937, 134 (Centro sciist. per milit. d'aviazione).
- Valloire** (Grande) [Allevard]. - 1888, 368* - 1889, 20.
- Vallombrosa**, v. anche: Camaldoli. - 1893, 185 (Guida Agostini) - 1908, 376 - 1915, 59 (Sport invernali) - 1938, 517 (Accademia forestale) - 1940, 451 (Rif. della Milizia forest.).
- Vallon** (Cima del) [Brenta]. - 1891, 201.
- Vallon** (Cima del) [V. Codera]. - 1910, 151* - 1911, 51*, 84*.
- Vallon** (Cime del) [Sella]. - 1890, 382*.
- Vallon** (Cime du) [Francia]. - 1949, 82*.
- VALLON** Graziano. - Il libro degli uccelli, 1911, 164.
- Vallon** (P. du Grand) [Francia]. - 1951, 40*.
- Vallon** (P. del Gros) [Clotesse]. - 1888, 405, 406 - 1923, 199.
- Vallonasso** (Aut.). - 1909, 45* - 1910, 341* - 1926, 15* - 1936, 218, 222.
- Vallona** (Cima) [Carniche]. - 1901, 189.
- Vallon Bianco** (M.) [Fanis]. - 1903, 109* - 1927, 103*.
- Vallone** (Cima del) [Jóf Fuart]. - 1913, 142* - 1930, 704* - 1934, 231 - 1935, 259*, 327* - 1937, LIX - 1938, 7 - 1939, 9 - 1941, 88 inv. - 1947, 480, 608² - 1948, 144 - 1953, 103 inv.* - 1954, 47 inv.*
- Vallone** (Cima del) [Valsassina]. - 1893, 202.
- Vallone** (Cima Piccola del) [Fuart]. - 1930, 651 inv.*
- Vallone** (Dente del) [Ubac]. - 1939, 111*² - 1950, 31* - 1953, 180*, 241.
- Vallone** (Forcola del) [Ubac]. - 1950, 31 inv.* sci*.
- Vallone** (P.so del) [Ubac]. - 1906, 41 - 1940, 49 sci.
- Vallone** (P. del) [Gran Roc]. - 1924, 251*.
- Vallone** (Testa del) [Ubac]. - 1950, 31*, 31 inv.* sci*.
- Vallone** (Cima del Gran) [Cozie]. - 1882, 152 - 1885, 127 - 1897, 449 - 1913, 172.
- Vallonnet** (de Pralognan). - 1913, 123.
- Vallonnet** (M.) [Cozie]. - 1882, 153 - 1885, 285 - 1888, 343 - 1890, 260 - 1891, 343, 345 - 1892, 370 inv. - 1893, 102, 144, 238 - 1895, 242, 349, 350 - 1897, 138 - 1898, 139, 524 - 1902, 433 - 1903, 294 - 1904, 372 - 1941, 167 - 1946, 320.
- Vallonnet** (P. du) [Vanoise]. - 1890, 21* - 1898, 74 - 1908, 56 - 1912, 79.
- Vallonnetto** (C.ni del) [Vens]. - 1939, 111*² - 1950, 33.
- Vallonnetto** (Ghinet del) [Graie]. - 1893, 7.
- Vallonnetto** (M. del) [Vens]. - 1901, 13 (P. Nord e Sud)* - 1939, 111*.
- Vallonnetto** (P.) [Albergian]. - 1907, 168.
- Vallonnetto** (Testa del) [Chambeyron]. - 1940, 434.
- Vallonnetto** (Testa del) [V. S. Bernolfo]. - 1931, 559*.
- Vallonga** (Cime di) [Marmarole]. - 1891, 357* - 1912, 77* - 1918, 140* - 1921, 91, 93 - 1927, 104*² - 1928, 351* - 1952, 344*.
- Vallonga** (Forc. Grande od Ovest di) [Marmarole]. - 1912, 77* - 1928, 350*.
- Vallonhütte** [Sella]. - 1916, 290.
- Vallonuto** (Cima) [Cridola]. - 1918, 33* - 1951, 137*.
- Vallorcine**. - 1911, 230 (Autour de) - 1912, 126.
- VALLOT** Charles. - Carta del M. Bianco, 1928, 286.
- VALLOT** Ch. ed ENGEL C. E. - Tableau littéraire du Massif du M. Blanc, 1930, 692;
— Ces Monts affreux, 1934, 604.
- VALLOT** (Guides). - Les Aiguilles de Chamonix (De Lepiney De Gigord e Migot), 1925, LXXVII - 1929, 62, 63;
— L'Aiguille Verte (De Gigord, De Lepiney, Morin e De Segogne), 1927, 59 - 1929, 62, 63;
— Chamonix-Mont Blanc (Ch. Vallot), 1929, 62, 63 - 1950, 312.
- VALLOT** (Guides G. H. M.). - La Chaîne du M. Blanc - Vol. 1° M. Blanc-Trelatête (L. Devies Henry e Lagarde), 1947, 249 - 1948, 90, 273 - 1951, 255 (2ª ed.) - Vol. II Aiguilles de Chamonix-Grandes Jorasses (Devies), 1948, 233, 273 - 1951, 319 (2ª ed.).
- VALLOT** Gabrielle. - La femme au M. Blanc, 1888, 329.
- VALLOT** Henry. - Med. d'oro premio C. Malte Brun, 1910, 254;
— Necrol., 1928, 54, 124.

- VALLOT Joseph. - Un siècle d'ascensions au M. Blanc, 1890, 405;
 — Annales de l'observatoire météorologique du M. Blanc, 1894, 98 - 1897, 484 - 1899, 250 - 1902, 22 - 1906, 301 - 1922, 29;
 — Socio onorario C.A.I., 1898, 551;
 — E la sua opera, 1905, 60;
 — La costruzione dell'osservatorio del M. Bianco, 1908, 155;
 — Evolution de la cartographie de la Savoie et du M. Blanc, 1923, 75;
 — Necrol., 1926, 40 - 1928, 55, 124.
- VALLOT Joseph ed Henry. - Studi per la carta del M. Bianco, 1893, 60;
 — Chemin de fer des Houches au sommet du M. Blanc, 1901, 426.
- VALLOT e DE LARMINAT. - Carte du massif du M. Blanc (Ed. spec. itin. à skis), 1948, 182, 230.
- Vallot (Rif.) [Alle Bosses du Dromedaire]. - 1888, 422 (Prog.) - 1890, 111, 170, 262, 325, 327, 358, 395, 412 (Inaug.) - 1891, 359, 361, 392, 397 - 1894, 458 - 1900, 173 inv. - 1937, 390 (Nuovo) - 1938, 403 (Nuovo) - 1939, 174 (Id.), 514 (Id.) - 1946, 245.
- Vallot (Rif. osservat.) [Sulla vetta M. Bianco], v. Bianco (M.).
- Vallouise (Ville). - 1886, 45 - 1904, 444 (Nella) - 1905, 166 (Id.).
- Valluga. - 1906, 26 sci - 1909, 85, 85 inv. sci - 1912, 77 inv. sci, 115 - 1913, 108 inv. sci - 1914, 322 inv. sci, 343 inv. sci, 377 inv. sci - 1915, 282 sci² - 1928, 22 inv. sci - 1933, 482 sci.
- Vallunga (Venoste). - 1940, 469 (La toponom. alp. della), 512 (Id.).
- Vallunga (Bocch. di). - 1940, 513.
- Val Lunga (Forc. di) [Lepontine]. - 1896, 24*.
- Vallunga (P. di). - 1940, 513.
- Valmadrera (Sottos. C.A.I.) [Lecco]. - 1851, 66 (Costit.).
- Val Maggia (Bocch. di). - 1902, 212.
- Valmala (Denti di). - 1894, 349.
- Valmasea. - 1914, 224.
- Valmasea (Bacino di). - 1914, 247.
- Valmasea (Colletto di). - 1901, 1, 3, 84 - 1937, 214 (Coppa Kleudgen).
- Valmasea (L. di). - 1910, 382.
- Valmasea (Rif. in). - 1900, 337 (Prog.), 398, poi v. Kleudgen (Rif.).
- Valmeinier (C.). - 1882, 153 - 1896, 267 - 1897, 283 - 1914, 320 inv. sci - 1915, 84 inv. sci, 219 inv. sci.
- Valmeinier (R.ca di). - 1897, 248*, 282* - 1909, 186 - 1911, 230 - 1919, 23* - 1939, 335*² - 1946, 304* - 1948, 293.
- Valmiana (C. di) [Gran Paradiso]. - 1894, 182, 185.
- Valmiana (C. di) [Marittime]. - 1896, 330.
- Valmiana (P. di) [Gran Paradiso]. - 1893, 282* - 1894, 182, 185*, 255* - 1912, 49 - 1935, 525* - 1938, 221*.
- Valmiana (R.ca di) [Marittime]. - 1896, 347 - 1900, 86 - 1914, 345 - 1927, 49* - 1939, 110*.
- Val Misera (P.so di). - 1891, 416, 417 - 1915, 274.
- Valmolina (C. di) [Scalino]. - 1905, 132, 142*.
- Val Montaccio (Campanile di), v. Montanaia (Campanile di Val).
- Val Montana. - 1915, 273 (Dolomiti di).
- Valmora (Cima di). - 1931, 416*.
- Val Mora (P.so di). - 1905, 8.
- Valmorta (Forc. di). - 1892, 344.
- Val Mûra (Piz). - 1896, 24*.
- Valnegra (Torre di) [Resegone]. - 1911, 335* - 1912, 77*.
- Valnera (C.) [Brusson]. - 1942, 45.
- Valnera (M.). - 1896, 46*.
- Valnontey. - 1910, 229 (Accamp. Succi) - 1911, 117 (Accamp. Succi), 306 (Id.).
- Valnontey (C. di). - 1888, 410* - 1889, 125 - 1941, 54 inv. sci.
- Valnontey (Gemelli di), v. Roccia Viva (Gemelli di).
- Valnontey (Montagne di). - 1926, XCIV (Itin. alp. Sari, Barisone e Tonella) - 1927, 175 (Id.), 270 (Id.).
- Valnontey (Testa di). - 1888, 410* - 1889, 125 - 1919, 109* - 1926, 125* - 1935, 530* - 1940, 4 - 1941, 54 inv.* sci - 1943, 33 inv., 34 inv.*.
- Valore atletico. - 1934, 1 (Medaglie al. agli alpinisti italiani), 93 (Istituzione della medaglia al e della stella al merito sportivo), 387 (Commiss. tecn. per concess. med. al), 454 - 1935, 405, 434 (Norme per concess.), 545, 596 (Commiss. per med. al) - 1936, 41 (Commiss. per med. al) - 1937, LVII (Decorati di med. d'oro e arg. al) - 1938, 283 (Commiss. per esame proposte), 451 (Concess. medaglie d'oro e arg. e Stella al merito sportivo), 508 - 1939, 507 (Concess. med. al e Stelle merito sportivo) - 1941, 190 - 1942, 175 (Concess. med.).
- Val Orsera (Forc. di). - 1922, 122 - 1932, 366.
- Val Orsera (P. di). - 1913, 49*.
- Valparola (P.so di). - 1937, 147 sci.
- Valpellice (Sez. C.A.I.) [Uget]. - 1950, 100.
- Valpelline (Paese). - 1884, 5 - 1885, 289 (Rotab. da Aosta) - 1901, 73, 263 (Alb.) - 1903, 232 (Id.), 403 - 1942, 98 (Cambia denomin.).
- Valpelline (Valle). - 1895, 352 - 1898, 19 (In) 525 (In) - 1900, 392 (In) - 1908, 113 (A zozzo per la), 426 - 1909, 313 (In) - 1913, 210 (Guida ab. Henry) - 1914, 231 (Id.) - 1917, 138 (In) - 1923, 18 (Conche lacustri della, e loro fauna), 55 (Sei giorni in) - 1927, 58 (Guida Henry, 2^a ed.), 214 (Nuove ascen. in), 307 (Alpinismo in) - 1928, 50 (Nuove asc. in), 55, 282 (Nuovi toponimi) - 1933, 509 (Gh. di nel 1929-32), 510 - 1936, 23 (Spigolatura nella, ignorata) - 1939, 67 (Reconnaissance, Henry), 350 (Id.) - 1940, 405 (I Monti dell'alta, monogr. Guf) - 1948, 13 (Guida della, Henry) - 1954, 382.
- Valpelline (C. de). - 1883, 107 - 1886, 369, 373 - 1888, 379 - 1891, 296 - 1905, 19 - 1908, 34 inv. sci, 178 - 1909, 87, 131, 154, 158 - 1916, 197 (Storia) - 1923, 187 sci - 1926, 154 sci - 1928, 130 - 1929, 451 sci - 1930, 18 febr. sci - 1952, 238.

- Valpelline** (Molaires de). - 1916, 267 (3°, 4° e 5°)*.
- Valpelline** (Tête de). - 1908, 431 - 1909, 87, 157 - 1911, 372 (Asc. Whympfer)* 1912, 50 - 1913, 230 - 1914, 4, 287, 322, 343, 344, 391 - 1915, 121, 148, 244, 283 - 1917, 198, 199² - 1921, 60 - 1928, 318* - 1941, 62, 167 - 1952, 238.
- Valpelline** (Têtes de). - 1916, 267 (Cinque)*.
- Val Perse** (Bocca delle). - 1894, 357, 445².
- Val Perse** (Torre delle). - 1914, 252* - 1941, 311*.
- Valpianella** (Bocch. di). - 1938, 321.
- Valpintga** (Piz). - 1907, 80*.
- Val Pisol** (C.no di). - 1903, 165.
- Val Poorse** (Campan. di). - 1918, 140*.
- Valprato** (Valle di). - 1921, 49 (La flora della).
- Val Rabbia** (C.ni di). - 1903, 14*, 321 - 1905, 56 - 1910, 288 - 1929, 276 (Centr. Est ed Ovest), 279 (Centr. Est ed Ovest)*², 279 (Trav.)*².
- Valrossa** (Cima di) [Marittime]. - 1900, 85 (Sud)* - 1903, 137 (Centr.)* - 1913, 221 (Nord)* - 221 (Sud)*, 222 (Centr.) - 1927, 49 (Sud)* - 1931, 45 (Centr.)*, 45 (Sud)*.
- Valrossa** (C. di). - 1900, 85, 246 (Nord) - 1913, 222 (Sud)*, 224 (Nord) - 1933, 148 (Nord) sci.
- Valrossa** (M.) [Orobie]. - 1898, 243 - 1917, 205.
- Val Rossa** (P. della) [Baitone]. - 1890, 419 - 1906, 324.
- Valsacco** (M.). - 1890, 203.
- Val Salina** (Cima di), v. Salina (Cima).
- Val Salvella** (Cima di), v. Salvella (Cima).
- Val Sanguligna** (P.si di). - 1900, 328 (Nord e Sud).
- Valsassina**. - 1904, 216 (Segnav.), 250 (Guida Magni) - 1905, 310 (Id.), 412 (Segnav.) - 1906, 192, 391, 464 - 1907, 48 (Conv. sci), 76 (Conc. sci), 166 (Id.), 368 (Guida sez. Lecco) - 1908, 174 (Gare sci), 304 (Segnav.) - 1954, 314 (Studio geolog.).
- Valsassina** (Prealpi di). - 1893, 202 (Escurs. nelle).
- Valsavaranche** (Paese). - 1889, 178 (Alb.) - 1924, XIV (Lapide a G. Crocco) - 1942, 98 (Cambia denomin.).
- Valsavaranche** (Valle). - 1891, 22 (Ascen. da), 200 (Fot.) - 1899, 322 (Grotta) - 1922, 92 (Glacialismo nella) - 1941, 141.
- Val Seura** (Cima) [Brenta]. - 1952, 178*, 179.
- Valseura** (Colletto di) [Marittime]. - 1900, 85 - 1913, 221 - 1933, 148 inv. sci.
- Valseura** (Serriera di). - 1928, 104* - 1953, 178*².
- Valsecca** (Cima) [Carniche]. - 1948, 143 inv., 144 inv.
- VALSECCHI Davide**. - Dono di un Rifugio alla sez. Milano, 1905, 400 - 1906, 259.
- Valsecchi Davide** (C.) [Grigna Merid.]. - 1905, 395, 398 - 1910, 117 - 1924, 213.
- VALSECCHI Giuseppe**. - Disgrazia, 1937, LXIV, 355;
— Necrol., 1938, 68;
— Med. arg. valore atletico, 1938, 451.
- Valsecchi Gius. e Molteni** (Biv.), v. Molteni e Valsecchi (Biv.).
- Valseda** (Cima di), v. Vazzeda (Cima di).
- Valsesia** (Rif.) [Rosa]. - 1899, 346 (Prog.) - 1901, 465 - 1902, 281, 440 (Inaug.) - 1903, 230, 340 - 1937, 348 - 1944, 24 - 1947, 591 - 1948, 390* - 1952, 315, 316 - 1954, 162*.
- Valsoera**. - 1919, 197 - 1928, 131.
- Valsoera** (B.co di). - 1916, 160 - 1923, 266* - 1940, 257* - 1954, 248 inv.*
- Valsoera** (Bocch. di). - 1916, 118, 160 - 1940, 257*.
- Valsoera** (P.). - 1912, 116 (Sud).
- Valsolda**. - 1894, 442 (In) - 1900, 176 - 1904, 279.
- Valsolda** (Rif. in). - 1900, 176.
- Valsolda** (Torriani di). - 1911, 245 - 1912, 50 - 1914, 256.
- Valsorda** (Cima) [Latemár]. - 1935, 426 - 1936, 152.
- Valsorda** (Lasté di) [Latemár]. - 1935, 426*.
- Valsorey** (Aig.s de), v. Valsorey (Molaires de).
- Valsorey** (Aig. Verte de). - 1887, 333 (Ovest)* - 1891, 62 (Ovest) - 1896, 484 (Est ed Ovest) - 1897, 461 - 1913, 98 (Est e Ovest) - 1917, 199 (Est) - 1922, 6 (Est), 6 (Ovest)* - 1923, 59 (Ovest)*, 62 (Ovest)* - 1927, 51 (Ovest)*.
- Valsorey** (C. de). - A. 75, 189 - 1896, 484 - 1901, 89 - 1913, 92, 97.
- Valsorey** (C. Vert de). - 1896, 484 - 1913, 98 - 1922, 6, 8 - 1923, 64.
- Valsorey** (Combin de), v. Combin (Grand).
- Valsorey** (Dents de). - 1913, 97 - 1917, 200*.
- Valsorey** (Molaires de). - 1896, 484 - 1913, 97 - 1914, 321 (4)*, 321 (5)*, 321 (3)* - 1923, (3)*, (4)*, (5)*, 141 - 1924, 252 (2)*.
- Valsorey** (Brèche des Molaires de). - 1924, 252.
- Valsorey** (Rif. di). - 1901, 62, 390, 466 (Inaug.) - 1902, 117 (Id.) - 1924, XXVII (Incend.) - 1927, 56 (Nuovo) - 1929, 58.
- Valsorey** (Sphinx de). - 1923, 64.
- Valsorey** (Trois Frères de). - 1893, 219 - 1894, 258* - 1896, 484 - 1913, 97 - 1920, 135* - 1922, 212 - 1924, 252 (3)* - 1940, 5.
- Val Stallata** (Cadin de). - 1913, 107.
- Val Sterla** (P.zo), v. Mätter (P.zo).
- Val Strangola** (Cima). - 1952, 179.
- Valsugana**, v. Sugana (V.).
- Valsun** (M.). - 1914, 345 - 1941, 146.
- Valtana** (Cime di) [Marmarole]. - 1891, 357 (Di mezzo)* - 1910, 87 (Sud-Ovest) - 1912, 65 (Tre)*, 65 (Nord)*, 77 (Tre)* - 1918, 140* - 1921, 91, 93 - 1923, 111* - 1927, 104 (Nord)* - 1952, 344.
- Valtellina**. - A. 74, 25 (Guida alla e alle sue acque minerali, sez. Sondrio) - 1885, 115 (Guida della), 318 (Inondaz.) - 1886, 14 (Rif. e sent. in), 382 - 1887, 5, 16 (Rimbosc.), 20 (Fotogr.), 55 (Valanghe), 119 (Rimbosc.), 151 (Id.), 210 (Rifugi in) - 1888, 135 (Valanghe), 150 (Picc. ind.), 277, 422 (Inondaz.) - 1889, 19 (Rimbosc.), 85 (Inond.), 96 (Id.), 422 (Fotogr.) - 1890, 39 (Picc. ind.), 409 (Monogr. statist.) - 1895, 259 (Serv. vett.) - 1896, 305 (Id.) - 1897, 20 (In), 62 (Segnav.), 220 (Rifuz. prezzi alb.), 264 (Serv. vett.) - 1903, 164 (Monti di), 253 (Id.) - 1906, 272 (Guida ciclo-alp.

- Brusoni) - 1907, 515 (Guida Brusoni) - 1908, 50 (Guida Bassi) - 1910, 154 (Sui Monti della) - 1912, 218 (Guida Bassi) - 1915, 185 (Attend. Sucai) - 1925, XXI (Guida Bassi) - 1937, 325 (Conquista romana della) - 1938, 209 - 1939, 539 (Not. stor.) - 1940, 6.
- Valtellinese (Sez. C.A.I.), v. Sondrio (Sez. C.A.I.).
- Valtendra (P.so di). - 1893, 335 - 1897, 390.
- Valtendra (P.zo di). - 1909, 16 inv.* - 1910, 86 inv.*² - 1941, 293.
- Valtero (M.). - 1907, 302.
- Val Tesa (Cuspidi di), v. anche: Campaniletto (Il), Fungo (Il), Lancia (La), Torre (La). - 1915, 241.
- Valtoanella (Sasso di), v. Tovanello (Sasso di).
- Val Toni (Croda di), v. Toni (Croda dei).
- Valtoggia (Rif. in), v. Maria Luisa (Rif.).
- Valtorta (Cima) [Agner]. - 1911, 205.
- VALTORTA Franco. - Necrologia, 1945, 22.
- Valtournanche (Gh. di). - 1903, 15.
- Valtournanche (Paese). - A. 75, 109 (Tariffe delle guide), 109 (Lapide al Can. Carrel) - 1883, 124 - 1889, 180 (Rotab. da Maen) - 1891, 266 (Lapidi a J.A. Carrel e J.J. Maquignaz), 359 (Rot. da Maen) - 1892, (Alb.), 375 (Sogg.), 404 (Alb. e sogg.) - 1894, 164 (Id.) - 1895, 222 (Telegr.) - 1896, 253 (Lapidi a J.A. Carrel e J.J. Maquignaz), 306 (Id., inaug.) - 1899, 321 (Alb.) - 1906, 152 (Notizie), 191 (Id.), 236 (Id.), 312 (Id.), 463 (Id.) - 1907, 144 (Id.), 288 (Id.) - 1908, 66 (Ricordo all'ab. Gorret), 72 (Notizie), 208 (Id.), 312 (Id.), 447 (Id.) - 1909, 333 (Inaug. lapide ab. Gorret) - 1910, 64 (Notizie), 230 (Id.) - 1912, 88 (Gare sci guide di), 293 (Lapide a G. B. Pellissier) - 1913, 120 (Gare sci) - 1915, 114 (4° Conv. inv. Sari), 114 (Gare sci Valligiani) - 1934, 50 (Lapide a Cretier, Gaspard e Oglietti), CXLVII (Lapide a Maquignaz Antonio), 402 - 1935, LXXXV (Lapide a Giov. Bobba) - 1939, 183 (Premio della Mont.) - 1940, 286 (Lapide a Maurizio Bich) - 1942, 98 (Cambia denomin.).
- Valtournanche (Valle). - 1885, 257 (Scoperte resti umani) - 1889, 420 (Rotabile e segnavie) - 1891, 292 (Escurs. in), 359 (Rotabile) - 1892, 278 (Escurs. in) - 1895, 223 (Serv. vett.) - 1896, 252 (Id.) - 1902, 282 (Telegr. col Breuil), 316 (Id.) - 1908, 278 (Itiner. Sucai), 307 (Id.) - 1909, 243 - 1912, 131 (Ricordi di alpin. in) - 1916, 320 (Lavori idroelett.) - 1932, 375 (Fra i Monti di) - 1935, 52 (Morfologia dell'alta).
- Valtrusa (M.). - 1903, 215 inv.
- Valvelspitze, v. Valbella (P.).
- Valzuria (P.so di). - 1913, 202 inv. sci.
- Vamlera (P.zi di), v. Piani (P.zi dei).
- Vanatorea (Transilvania). - 1914, 345 - 1940, 511.
- Vancouver (M.) [Alaska]. - 1950, 259 - 1951, 64 - 1952, 64*.
- VANDA Carlo. - Disgrazia, 1890, 265.
- Vandalino (M.). - 1901, 142, 383 - 1912, 155 - 1915, 124*.
- VANDELLI Alfonso. - Antonio Berti Socio onorario del C.A.I., 1951, 222.
- Vandul (Forca). - 1928, 392* - 1931, 594, 596.
- Vanedél (Cima). - 1890, 310*, 371* - 1891, 102 - 1912, 77*² - 1918, 140² - 1928, 350*² - 1946, 4.
- Vanedel (Cresta del). - 1918, 140² - 1921, 93 - 1928, 350*.
- Vanedél (Forc.). - 1928, 350* - 1946, 7 - 1951, 245.
- Vanerocal (M.), v. Pinirocolo (P.szo).
- Vanezze (Bondone). - 1937, V (Serv. aut. con Trento).
- Vaneze (Rif.). - 1925, LXXXV - 1934, 44 - 1937, LXXV (Venduto).
- Vani Alti (I) [Pale di S. Mart.]. - 1911, 206 - 1954, 115*.
- Vaninetti Natale (Biv.) [Alla Trubinasca]. - 1950, 81, 88.
- Vaniugi (M.) [Rumenia]. - 1940, 511.
- Vanna (Gran). - 1898, 525 - 1927, 311*.
- Vannetta (B.ca). - 1897, 135*.
- Vanni (P.zi dei). - 1910, 151* - 1911, 51 (P. Sud)*, 84 (P. Sud)* - 1913, 141*, 230* - 1916, 266 (Merid.)*, 267 (Quattro)*.
- VANNI Manfredo. - I laghi della Valganna, 1920, 137;
- L'Elvo, 1920, 137;
- Forme ed aspetti del paesaggio alpino, 1932, 776;
- Le Alpi, 1947, 58;
- L'Everest, 1947, 246;
- Le variazioni dei ghiacci italiani e l'opera del comitato glaciol. ital., 1949, 21;
- Le variazioni dei ghiacciai italiani, 1949, 113 (Nel 1947) - 1951, 76 (Nel 1950).
- Vannino (C. del), v. Minoia (Scatta).
- Vannino (Rif.). - 1937, 348 (Prog.), poi v. Sesto Calende (Rif.).
- Vannino (Torre Sup. del). - 1902, 213.
- Vanoise (Aig. de la). - 1915, 148.
- Vanoise (Au Nord du Col de la). - 1927, 119 (Guida Gaillard).
- Vanoise (Au Sud du Col de la). - 1927, 119 (Guida Gaillard).
- Vanoise (C. de la). - 1905, 226 (Strada).
- Vanoise (Gruppo). - 1896, 532 - 1901, 393 (Ghiaccio che scompaiono) - 1905, 25, 167 (Osserv. ghiacc. del), 168 (Id.) - 1906, 287 - 1908, 151 (Da Aix les Bains a la, Ferrand) - 1912, 154 - 1928, 125, 129 - 1936, 418.
- Vanseuro (Cima). - 1897, 227.
- Vanoise (Rif. al C. de la). - 1886, 183 - 1901, 93 - 1902, 315.
- Varagna (Cima). - 1907, 114³ inv. sci - 1908, 97 inv. - 1909, 85.
- Varaita (V.). - 1887, 339 (Tranvia a Venasca) - 1890, 38 (Pice. ind.) - 1893, 17 (Scuola per pice. ind.) - 1897, 262 (Serv. vett.) - 1919, 51, 169 (In) - 1920, 148 (Settimana alpin. Sari in alta) - 1923, 35 (Nuovi itin. della) - 1928, 135 (Itin. sciistici Bressy), 427 (Id.) - 1929, 66 (Id.) - 1948, 401 (Cartografia della).
- Varaita di Chianale (V.). - 1951, 59 (Alpin. in).

- VARALDA** Luigi. - Guida alle acque e mufte delle terme di Valdieri, 1887, 255.
- VARALE** Giovanni. - Al Col del Gigante, 1888, 332;
— Saint Vincent e Châtillon, 1901, 268.
- Varale G. e Badini Confalonieri A.**, v. Badini ecc.
- Varale G. e Gorrét A.**, v. Gorrét e Varale.
- VARALE** Mary. - Del capo cordata e del sesto grado, 1934, 547.
- Varale M., Comici E. e Zanutti R.**, v. Comici ecc.
- VARALE** Vittorio. - Arrampicatori, 1933, 102, 209 (Polemica).
- Varallo Sesia.** - 1886, 233 (XVIII Congr. del C.A.I.) - 1906, 57 (Chiostro di S. Maria) - 1907, 425 (XXXVIII Congr. C.A.I.) - 1912, 158 (Prog. ferr. con Alagna) - 1913, 116 (Id.), 210 (Guida Ravelli) - 1953, 138 (Orto botanico).
- Varallo Sesia** (Sez. C.A.I.). - A. 75, 53, 131 - 1882, 79, 112, 128 - 1883, 103, 104 - 1884, 24, 37, 66 - 1885, 80 bis., 244, 313 - 1886, 103, 115, 137, 219, 234, 386, 400 - 1887, 23, 33, 350 - 1888, 334² - 1889, 26, 147, 330 - 1890, 288, 318, 381 - 1891, 42, 335 - 1892, 295 - 1893, 434 - 1894, 421 - 1895, 20, 85 - 1896, 117 - 1897, 280, 399 - 1898, 39, 78, 504 - 1899, 38, 166, 346 - 1900, 31, 32, 188, 289, 290, 339 - 1901, 236 - 1902, 28, 195, 324, 380, 440 - 1903, 26, 243, 308, 340, 513 - 1904, 224 - 1905, 30 - 1906, 28, 229, 293, 309, 337 - 1907, 45, 425, 569 - 1908, 58, 231, 266 - 1909, 61, 142 - 1910, 38 - 1911, 64, 248, 283 - 1912, 61 - 1913, 84, 399 - 1914, 29 - 1915, 93 - 1917, 214 (Cinquant. fondaz.) - 1919, 1, 37 (Cinquantenario) - 1920, 96, 212 - 1922, 57 Cop., 232 Cop. - 1923, 55 - 1926, XCVI, CXXIV - 1928, 135, 234 - 1930, 445 - 1931, 442, 500, 514 - 1933, 565 - 1934, 98, 101, 398, 458, 460 - 1937, 39, LX - 1938, 10, 67, 292, 403, 405, 458 - 1939, 509 - 1940, 452 - 1941, 292 - 1944, 21, 24, 51, 60 - 1945, 45 - 1946, 6, 253, 257 - 1948, 47 - 1950, 101 - 1951, 59 (Notiz.)² - 1954, 128.
- Varappe** (Aig. de la) [Aig.s Dorées]. - 1884, 21² - 1901, 100 - 1915, 245*, 308 (P. Est e Ovest)* - 1930, 176*.
- Varazze** (Sez. C.A.I.). - 1950, 48 - 1954, 128.
- Varazze** (Sottos. C.A.I.) [Savona]. - 1945, 47 (Costit.).
- Varazzon** (Bastione di) [Presanella]. - 1954, 43*.
- Varda** (Col di). - 1951, 248*.
- Varda** (P. Col de). - 1938, 223* - 1939, 448* - 1941, 128*.
- VARDABASSO** Silvio. - Visioni geomorfologiche della Sardegna, 1935, 208;
— Profilo Geomorfologico del Massiccio Sardo-Corso, 1936, 373.
- Vardetoppen** [Norvegia]. - 1888, 85*.
- Vardlà** (C.). - 1942, 45.
- Varedò** (Sottosez. C.A.I.). - 1940, 339 (Sciogl.).
- Varella** (La). - 1926, 112*.
- Varenna**. - 1924, 179 (Rot. con Esino).
- Varens** (Aig. de). - 1903, 133 inv.
- Varese.** - A. 74, 97 (Staz. alp.) - 1945, 21 (Mostra pittori Mont.).
- Varese** (Sez. C.A.I.). - 1906, 62 (Costit.), 222 - 1907, 199, 310, 370 - 1908, 69 - 1909, 270 - 1913, 182 - 1921, 96 (Ricostit.) - 1922, 104 Cop. - 1924, 88 Cop. - 1925, XI - 1926, XXIV - 1930, 384, 448 - 1931, 442, 514 - 1932, 62 - 1933, 223 - 1934, 98 - 1937, L.I, LX - 1938, 458 - 1939, 6, 456 - 1940, 65, 66, 452 - 1941, 3 - 1943, 103 - 1944, 21, 22, 44, 51, 60 - 1945, 5, 10, 11, 20, 21, 25, 26, 42, 45, 57 - 1946, 2 Not., 6 Not., 127 - 1947, 188 - 1948, 282 - 1950, 88, 160 - 1954, 128.
- Varesine** (Prealpi). - 1944, 50 (Guida M. d'I., Saglio), 59 (Segnav.) - 1945, 11 (Id.) - 1947, 189 (Guida M. d'I., Saglio) - 1948, 235 (Id.), 283 (Id.) - 1950, 41 (Id.), 106 (Id.), 260 (Id.), 308 (Id.) - 1951, 2 (Id.), 66 (Id.), 130 (Id.), 194 (Id.), 258 (Id.), 322 (Id.) - 1952, 2 (Id.), 66 (Id.), 130 (Id.), 202 (Id.), 266 (Id.), 330 (Id.) - 1953, 2 (Id.), 66 (Id.), 130 (Id.), 244 (Id.), 258 (Id.), 322 (Id.) - 1954, 2 (Guida M. d'I., Saglio), 66 (Id.), 130 (Id.), 194 (Id.), 258 (Id.), 322 (Id.).
- Variazioni periodiche dei ghiacciai italiani**, v. Ghiacciai italiani (Variaz. ecc.).
- Variela** (Cima). - 1909, 83* - 1911, 86* - 1913, 76 - 1915, 369* - 1933, 152*.
- Variiegated** (Gh.) [Alaska]. - 1911, 341.
- Varietà.** - Sotto questa voce sono state riportate nella R.M. notizie di svariato carattere riguardanti l'alpinismo, o le attività ad esso attinenti. Per la completezza dell'Indice generale è stato riportato l'elenco integrale di queste voci. Gli argomenti in esse trattati, vennero per altro smistati e riportati in corrispondenza dei rispettivi toponimi, persone od argomenti vari, cui pertanto si rimanda per le ricerche. - 1882, 9, 30, 56, 81, 92, 106, 118, 130, 142, 154, 161 - 1883, 8, 22, 33, 46, 59, 70, 81, 95, 108, 118, 127 - 1884, 7, 20, 31, 42, 68, 80, 91, 103, 119, 127, 137 - 1885, 12, 43, 64, 96, 131, 179, 227, 257, 286, 324, 355 - 1886, 19, 58, 88, 119, 160, 187, 220, 272, 331, 359, 391, 417 - 1887, 14, 53, 92, 119, 148, 179, 215, 247, 298, 343, 377, 403 - 1888, 15, 47, 81, 113, 149, 180, 226, 280, 326, 362, 390, 422 - 1889, 19, 51, 85, 121, 150, 180, 211, 267, 363, 392, 421 - 1890, 36, 83, 114, 145, 181, 267, 313, 377, 404, 433 - 1891, 28, 72, 96, 130, 164, 197, 265, 422 - 1892, 14, 65, 98, 147, 167, 204, 256, 291, 348, 376 - 1893, 16, 57, 81, 116, 152, 183, 252, 303, 375, 406 - 1894, 55, 90, 166, 204, 234 - 1895, 23, 52, 87, 176, 487 - 1896, 30, 153, 351 - 1897, 100, 183, 221, 270, 316, 402 - 1898, 66, 186, 312, 450, 495 - 1899, 30, 48, 209, 276, 321, 347, 497 - 1900, 24, 135, 215, 402, 435 - 1901, 21, 64, 94, 145, 228, 265, 305, 354, 392 - 1902, 62, 109, 145, 247, 282, 316, 363, 414 - 1903, 24, 103, 460 - 1904, 64, 100, 175, 218, 246, 286, 388, 439 - 1905, 58, 90, 118, 164, 228, 268 - 1906, 106, 266 - 1907, 183, 228, 365, 544 - 1908, 148 - 1909, 56, 140, 238, 305 -

- 1910**, 34, 357, 393 - **1911**, 26, 94, 130, 162, 194, 226, 315, 340, 368 - **1912**, 25, 55, 89, 124, 215, 249, 285, 391 - **1913**, 27, 80, 112, 146, 176, 208, 239, 370 - **1914**, 25, 89, 194, 257, 386 - **1915**, 24, 62, 248, 347 - **1916**, 60, 94, 319 - **1917**, 140, 207, **1918**, 30, 178 - **1921**, 48 - **1923**, 168 - **1924**, 176, 198, XIV - **1930**, 55 febr., 177, 246, 308, 428, 622, 685 - **1931**, 48, 582, 648, 714, 813 - **1932**, 52, 184, 247, 378, 641 - **1933**, 102, 209, 381, 441, 498, 562, 613 - **1934**, 50, 108, 155, 215, 273, 339, 411, 577 - **1935**, VII, 106, 161, 216, 269, LXXXI, 394, 447, CXXV, 501, CXXXVII, 610, 664 - **1936**, 54, 150, 152, 153, 154, 200, 245, 290, 380, 422, 468 - **1937**, III, XXVIII, XXXIV, XLIV, LXVII, LXXXV, 45, 89 - **1938**, 15, 127, 183, 238, 295, 350, 518 - **1939**, 71, 127, 183, 288, 295, 345, 462, 518 - **1940**, 14, 70, 126, 182, 230, 295, 349, 463 - **1941**, 14, 71, 121, 178 - **1942**, 62, 205 - **1943**, 104 - **1946**, 58, 118, 241, 308, 363 - **1947**, 125, 358 - **1948**, 185 - **1949**, 60 - **1950**, 257, 277 - **1951**, 242, 380 - **1953**, 106.
- VARISCO** Achille. - Decesso, **1889**, 267.
- VARISCO** Giugurta. - Gita nei dintorni di Foppolo, **1890**, 204; — Necrol., **1892**, 64.
- Varmost** (Clap). - **1951**, 138*.
- Varo** (F.). - **1896**, 76 (Attorno alle sorg. del) - **1897**, 462 (Escurs. in alta V.).
- Varrone** (Bocch. di). - **1938**, 321.
- Varrone** (P.zo). - **1898**, 61 - **1899**, 430 - **1902**, 19 - **1903**, 138 - **1904**, 24*, 139 - **1906**, 285*, 308*, 453 - **1907**, 80, 114*, 168, 169, 170 - **1909**, 157 - **1913**, 237* - **1914**, 383.
- VARRONE** Silvio. - Disgrazia, **1947**, 510.
- Varrone** (Sottos. C.A.I.) [Milano]. - **1951**, 66 (Sciogl.).
- Varrone** Silvio (Biv.) [V. Lourousa]. - **1947**, 510 (Inaug.), 592, 601 - **1948**, 281 - **1951**, 186 - **1952**, 315*, 316 - **1954**, 70.
- Vars** (C. de). - **1936**, 509 (Staz. inv.) - **1938**, 66 (Alb.), 342 (Id.).
- Varsavia**. - **1935**, 331 (Congr. intern. geogr.).
- VARUSIO** Ernesto. - Disgrazia, **1924**, XX.
- Varzi**. - **1890**, 44 (Studio geolog.).
- VASARIO** Matteo. - Influenza delle foreste sulla grandine, **1882**, 163.
- Vasca** (Pietra di). - **1947**, 593* - **1949**, 22.
- VASENAUER** Anton. - Disgrazia, **1954**, 243.
- Vasevay** (Tête de). - **1891**, 75, 366.
- Vason** (Rif.), v. Vazon.
- VASSALLI** Angelo. - Torrione Magnaghi Meridion. (Parete O.), **1916**, 259.
- Vassallo** E. e Revelli L., v. Revelli e Vassallo.
- Vassallo** M. e Bandera O., v. Bandera e Vassallo.
- Vasta** [Tatra]. - **1938**, 144.
- Vastera** Barma (Rif.) [V. Gordolasca]. - **1889**, 177.
- Vatles** (Il). - **1936**, 124 sci.
- Vatna Jökull** [Islanda]. - **1935**, LXXXI (Più grande gh. del mondo) - **1936**, LXXXI - **1937**, X, 223, 267, 272 (Bibliogr.).
- Vauclava** (Testa di). - **1900**, 391.
- VAUDAGNA** Francesco. - Disgrazia, **1890**, 208, 265.
- Vaudala** (Gran). - **1910**, 84 (P. Nord e Sud), 85 (P. Nord e Sud)*, 351 (P. Nord e Sud)* - **1911**, 52 (P. Nord)*² - **1916**, 227 (P. Nord e Sud).
- Vaudala** (Gran) [Gh. della]. - **1948**, 23, 41.
- Vaudaletta** (Gh. della). - **1948**, 23 (Merid. e Setten.), 41 (Id.).
- Vaudaletta** (P.). - **1907**, 80 (Sud)² - **1909**, 46 (Sud) - **1911**, 52 (Nord e Sud)².
- Vaudet** (Alpe). - **1897**, 315 (Lapide a G. Corrà).
- Vaudet** (C.). - **1890**, 25 - **1913**, 210 (Storia).
- Vaudet** (Rif. all'Alpe), v. Brezzi (Rif.).
- Vaudoises** (Alpes). - **1947**, 118 (Guida des, del CAS).
- Vaudoises** (Vallées). - **1899**, 213 (Guide des) - **1908**, 234 (Id., 2^a ed.).
- VAUDOU** Francois. - Prestiges du ski, **1952**, 260.
- VAUTIER** A. - Au pays des bisces, **1930**, 184.
- Vautisse** (Gruppo). - **1912**, 91.
- Vautisse** (Tête de). - **1887**, 365* - **1889**, 20.
- Vaux** (C. des). - **1897**, 480.
- Vaxivier**. - **1891**, 60 (P. Est)*, 60 (P. Centr.)*, 364 - (Centr.)*.
- VAYREDA y VILLA** E. - Catalogo della flora della V. di Nuria, **1883**, 9.
- Vazon** (Rif.). - **1934**, 44, 626 - **1935**, 214 - **1937**, LXXV (Venduto).
- Vazzeda** (Cima). - **1894**, 394* - **1896**, 234* - **1906**, 50 - **1909**, 13*, 44*, 48 - **1910**, 208* - **1914**, 17*, 289*, 342* - **1915**, 189² - **1922**, 61, 62, 124 - **1929**, 301*, 429, 432 - **1930**, 426* - **1932**, 349, 422 - **1934**, 82, 669 - **1935**, 649* - **1936**, 303* - **1939**, 5, 458 - **1940**, 452 - **1941**, 4 - **1945**, 50 - **1947**, 421, 427.
- Vazzeda** (Gh. di). - **1912**, 338 (Osserv. sul, 1911).
- Vazzeda** (P.so di). - **1911**, 51² - **1912**, 49 - **1932**, 359 - **1937**, 366 - **1939**, 4.
- Vazzeda** (Rif. al Pian di), v. Del Grande-Camerini (Rif.).
- VAZZOLER** Mario. - Necrologia, **1927**, 173.
- Vazzoler** Mario (Rif.) [Civetta]. - **1928**, 236 - **1929**, 70, 129, 137, 179 - **1930**, 522 - **1936**, 506 (Inaug. ingrand.) - **1937**, 310 - **1944**, 23 - **1945**, 41 (Effic.) - **1948**, 93.
- Vebrovstít** [Tatra]. - **1938**, 145.
- Vecchia** (C. della). - **1916**, 27*, 118*.
- Vecchia** (Denti della) [Orobic]. - **1932**, 179* - **1950**, 300* - **1951**, 248.
- Vecchia** (Denti della) [Prealpi Comasche]. - **1900**, 175, 176 - **1905**, 301 - **1913**, 332 - **1914**, 322, 343 - **1916**, 87 - **1940**, 346 - **1947**, 381, 597, - **1948**, 230 - **1949**, 82.
- VECCHIETTI** Enrico. - Mete poco note, **1935**, 643; — Il Paradiso degli sciatori, **1941**, 141; — Inversione (Poesia), **1942**, 43; — Vagabondaggio nei boschi della Sila, **1942**, 187.
- Vecchio** (M.). - **1906**, 51 sci - **1912**, 346 inv. sci.
- Vecchio** (P. di Sasso) [Tre Scarperi]. - **1890**, 310 - **1927**, 107*.
- VECELLIO** Alberto. - Decesso, **A. 75**, 37 - Al M. Tomatico nel 1740, **1890**, 85.

- VECELLIO Gius. Aless. - Necrologia, 1937, 212.
- Vedana** (M.). - 1914, 150.
- Vedano al Lambro** (Sottos. C.A.I) [Monza]. - 1954, 136 (Costituz.).
- Vedetta alpina al Monte dei Cappuccini** (Torino), v. Cappuccini (Monte dei).
- Vedette** (Le), v. Rutor.
- Vedoreia** (Cadin di). - 1908, 10, 137*, 138* - 1909, 309* - 1910, 84*, 116*, 152* - 1912, 244* - 1914, 18* - 1918, 140* - 1927, 323* - 1928, 352* - 1930, 11 (Re dei Belgi sui) - 1931, 568* - 1933, 390* - 1938, 558*.
- Vedoreia** (Cadin di) (Gruppo). - 1910, 259.
- Vedoreia** (Castello di), v. anche: Vedorcia (Torri di). - 1909, 311 - 1912, 115 - 1918, 140* - 1928, 352* - 1934, 567 - 1946, 205.
- Vedoreia** (Forc. Torre di). - 1910, 283*.
- Vedoreia** (Torri di), v. anche: Vedorcia (Castello di). - 1910, 115 (Nord Est, Principale e Sud)², 116 (Id.)² - 1912, 115 (Sud)* - 1913, 13 (Nord Est e Sud), 236 (Sud)* - 1915, 122 (Nord Est e Sud), 148 (Id.) - 1925, 132 (Sud)* - 1928, 352 (Sud)* - 1935, 89 (Nord Est)*.
- Vedretta** (e), v. anche: Ghiacciai. - 1895, 239, 416 (Sul nome) - 1925, 87.
- Vedretta** (Bocch. della) [Venoste]. - 1905, 286.
- Vedretta** (P.so della) [Ligoncio]. - 1900, 326 Merid.)*, 326 (Settentr.)* - 1942, 33 inv. sci.
- Vedretta** (Cima della) [Venoste]. - 1941, 160.
- Vedretta** (P.zo della) [Ligoncio]. - 1934, 616*.
- Vedretta** (P. della) [Sesvenna]. - 1936, 124 sci.
- Vedretta Alta** (P.so della) [Cevedale]. - 1934, 473.
- Vedretta Lunga** [Cevedale]. - 1923, 83 (Cann. da 152 austr. sulla).
- Vedretta Lunga** (Rif.) [V. Martello]. - 1938, 285 (Temporanea nuova denomin. del Rif. Dux), 510.
- Vedretta Pendente** (Rif.), v. anche: Teplitzerhütte. - 1923, 190 - 1924, 62 (Sent. col Rif. Regina Elena e col Rif. Vedr. Piana), 178 - 1925, XVI (Sent. da Masseria e sent. al Rif. Elena), 124 sci. LVII - 1935, 586 - 1943, 100 (Ripar.) - 1950, 247 - 1951, 238 (Passa all'Autor. mil.).
- Vedretta Piana** [Stelvio]. - 1928, 393.
- Vedretta Piana** (Rif.), v. anche: Grohmannhütte. - 1924, 62 (Sent. col Rif. Vedretta Pendente) - 1927, VI (Frequent.) - 1928, 136 (Frequen.) - 1931, 693 - 1943, 100 (Ripar.) - 1944, 23 - 1947, 591 - 1949, 181 - 1951, 238 - 1952, 247 (Ripristin.).
- Vedretta Posteriore** (Cime della) [Venoste]. - 1940, 512.
- Vedretta Rossa** (P.so della) [Cevedale]. - 1892, 163 - 1933, 428.
- Vedrette** (P.zo delle) [Vedrette di Ries]. - 1936, 175 - 1939, 202.
- Vedrette di Ries** (Gruppo), v. anche: Vedrette Giganti. - 1937, LXXVII - 1938, 79 (Monogr. Panizzon), 537 (Id.) - 1939, 34 (Id.), 101 (Id.), 141 (Id.), 202 (Id.), 265 (Id.), 316 (Id.).
- Vedrette di Ries** (Sprone delle). - 1939, 144.
- Vedrette di Ries** (Bocch. dello Sprone delle). - 1939, 144.
- Vedrette Giganti** (Gruppo), v. anche: Vedrette di Ries. - 1886, 98 (Guida Waltenberg) - 1887, 218 (Illustrierter Führer, Hess H.) - 1897, 393 - 1900, 122 - 1901, 177, 272 - 1905, 27 - 1909, 173, 308 sci - 1911, 165 - 1914, 197 - 1925, XXX, XCIV, XCV - 1930, 767 - 1932, 185 - 1935, 658 - 1937, 183.
- Vedrette Giganti** (Rif.), v. Rifugi: Kasselerhütte, Roma e Uniti.
- Vefrette** (C. de). - 1906, 170.
- Veglia** (Alpe). - A. 75, 149 - 1885, 92 (Casa alpina), 188 - 1886, 36 - 1889, 411 - 1890, 169 (Alb.) - 1892, 261 (Guida Alvazzi Del Frate), 279 (Escurs. dall') - 1895, 222 (Alb.) - 1906, 264 (Id.) - 1908, 106 (Segnav.).
- Veglia** (Torri di). - 1913, 394* - 1914, 287*.
- Vei del Boue** (C.). - 1900, 399.
- Veil** (Cima) [Ovarda], v. Servin (M.).
- Veisivi** (Dents de). - 1886, 226 (Petit) - 1891, 395 - 1892, 17 (Grand), 56 (Grand)* - 1893, 53 (Id.), 413 (Id.) - 1895, 76 (Petit)* - 1897, 136 (Id.)* - 1906, 139 (Petit) - 1909, 84 (Id.) - 1911, 120 (Grand e Petit) - 1914, 314 - 1925, 175 (Petit)* - 1952, 239 (Id.).
- Velan** (Aig. du). - 1895, 163.
- Velan** (Biv.). - 1944, 35 (Prog.).
- Velan** (Cornes de), v. Velan (Dents).
- Velan** (Dents du). - 1895, 75*, 163.
- Vélan** (Doigt du). - 1925, 256* - 1927, 171*.
- Velan** (Gruppo). - 1901, 87 - 1926, I, II (Osserv. sui ghiacc. del).
- Velan** (Guglie del). - 1950, 84 (Trav.).
- Velan** (M.). - 1890, 381, 437, 440 - 1891, 62* - 1892, 10, 172, 195, 197 - 1895, 75, 163, 445 - 1898, 176* - 1899, 460 - 1901, 88 (Disgr.), 385, 386 - 1902, 10* - 1904, 230*, 460 inv. - 1906, 216 (Botan.) - 1910, 150 - 1911, 148, 149 sci - 1912, 116, 219 - 1913, 92*², 168 - 1915, 244 - 1916, 227, 268 - 1917, 216* - 1918, 65* - 1920, 147 - 1922, 212* - 1927, 312 - 1937, LXXVI - 1941, 62, 196 - 1942, 6, 48.
- Velan** (Rif.) [Luis des Bourres]. - 1943, 119.
- Velan** (Têtes du). - 1913, 92 - 1916, 227 (N.E.).
- Velan-Combin** (Cresta). - 1896, 452, 483 - 1913, 92, 97.
- VELASCO** Mario. - Nuovo Weissthor-Unter Gabelhorn-Breithorn-Gran Sometta, 1888, 315; — Nel gruppo del Rutor, 1890, 425.
- Veleia**. - 1888, 180 (Rovine di) - 1889, 128 (Id.).
- Veleta** (Picacho de la) [Sierra Nevada]. - 1888, 274 - 1892, 168 - 1927, 288 - 1941, 196 - 1954, 347, 348.
- Veliki Bat** (Dinariche). - 1922, 11.
- Veliki Dergomeilo Drgomali** [Carso]. - 1917, 111.
- Veliki Rob**. - 1917, 108.
- Veliki Troglav** (Dinariche). - 1922, 11.
- Veliki Vhr**, v. Cucco (M.).
- Veliki Vrata** (Krn). - 1917, 49.
- Velino** (Gruppo). - 1920, 167 - 1928, 262 - 1938, 67, 344 - 1940, 230 (Guida sciist. del),

- 259 (Itin. sciist. nel), 260 (Guida sciist. del).
- Velino (L.)** - 1940, 458.
- Velino (M.)** - A. 75, 179 - 1882, 25 inv.* - 1884, 19 - 1889, 16 inv. - 1891, 420 inv. - 1892, 285 - 1893, 341, 370 - 1894, 230 - 1895, 216, 431 - 1898, 103, 134, 136, 458* - 1900, 171, 250, 298 - 1901, 386 - 1902, 252 - 1903, 139 - 1904, 383 - 1907, 171, 307, 308 - 1908, 37 inv., 91 inv., 175, 179 inv. - 1909, 136 inv.², 155, 295* - 1910, 116², 150 inv.² - 1911, 53, 85² - 1912, 78*, 347 - 1913, 107, 203, 231 inv. - 1914, 289⁴ (2 inv.), 321 inv. sci., 323, 344 inv., 345 - 1915, 125 inv. sci., 147 - 1916, 54 - 1917, 83 inv. - 1920, 149 inv. - 1927, 118*, 312* - 1925, LXXIX inv., XCI - 1928, 262 sci - 1930, 228 inv.*, 380, 630 - 1931, 64, 705* - 1938, 122 inv., 286 - 1939, 6, 121 - 1940, 452² - 1941, 292² - 1946, 252².
- Velino (Rif. sul)**, v. anche: Sebastiani V. (Rif.) - 1916, 168 - 1917, 118 - 1944, 23 - 1947, 591.
- Vell Vhr [Giulic]** - 1942, 64 (Cappella votiva Guardia Frontiera).
- Vella (Cima di)** - 1934, 190 - 1936, 124 sci.
- Velo [Lessini]** - A. 75, 115 (Caverne ossifere).
- Velo (Purga di)** - 1902, 178.
- Velo (Rif.)** - 1932, 706 - 1950, 130 - 1953, 130 - 1954, 370, 371 (Frequent.).
- Velo (Spigolo del) [Cima della Madonna]** - 1925, XXII* - 1927, 48*.
- Velo veronese** - 1926, 134.
- Velocità (Records di) nelle Alpi** - 1912, 58.
- Vena (Monti della)** - 1917, 111.
- Vena (P.so della)** - 1924, XXIX (Segnav.).
- Venaquaro (Forchetta del)** - 1940, 48 sci - 1942, 54, 109 inv. sci.
- Venaquaro (V. del)** - 1941, 97 sci.
- Venaria Reale (Sottos. C.A.I.) [Uget]** - 1944, 21.
- Venas (Cadore)** - 1887, 243 (All').
- Vena Tagliata (M. Bove)** - 1912, 78.
- Venatorea [Rumenia]**, v. Vanatorea.
- Venaus (Canalone) [Torre d'Ovarda]** - 1922, 213*.
- Venda (M.)** - 1906, 187 - 1917, 84.
- Venediger (Gross.)** - 1882, 29, 56 - 1885, 100, 111, 369* - 1888, 395 - 1889, 49 inv., 61 - 1891, 32, 318 - 1893, 244 - 1895, 403 - 1899, 464 - 1901, 57 inv. sci., 189, 432 - 1903, 108 sci., 134 inv. sci., 464 sci - 1905, 61 - 1907, 114 - 1912, 80 - 1913, 336 (Asc. Tuckett 1866) - 1914, 320 - 1930, 250, 700 - 1932, 687 inv. sci - 1934, 333, 400 - 1935, 265, 604 - 1936, 197 - 1937, 32, XI, 238 sci - 1941, 196 - 1947, 302 - 1949, 4 (Fot. Sella) - 1950, 280 - 1951, 174 - 1952, 92.
- Venediger (Gross) (Gruppo)** - 1884, 34 - 1886, 98 (Guida Waltenberger) - 1892, 262 - 1901, 26, 432 - 1910, 363 - 1911, 165 - 1927, 289 - 1930, 250 - 1935, 553 - 1939, 294 (Carta D.Ö.A.V.).
- Venediger (Klein)** - 1932, 689 inv. sci.
- Venedigerthörl** - 1893, 244 - 1899, 464.
- Véneon (Vallon du) (Rif.)** - 1927, 56.
- Venerdi (I) del C.A.I.** (v. anche sez. Milano e Torino) - 1882, 4, 24, 65, 78, 160 - 1883, 6, 21 - 1886, 38 - 1889, 30, 63, 92, 126 - 1890, 126.
- Venere (Campanile di)**, v. Sassolungo.
- Venere (M.)** - 1886, 231.
- Venerocolo (Gh. del)** - 1913, 46 (Osserv. sul) - 1915, 83 (Id.).
- Venerocolo (M.) [Adamello]** - 1894, 218 - 1895, 409 - 1909, 83*, 112, 130 - 1911, 87 - 1914, 346 - 1920, 72.
- Venerocolo (M.) [Orobic]** - 1909, 83*², 112, 130, 225 - 1910, 151² (1*) - 1917, 199 inv. sci.
- Venerocolo (P.so del) [Adamello]** - 1887, 6 - 1894, 218 - 1895, 409, 412 - 1904, 412 - 1917, 198 inv. - 1919, 2 (Cannone da 149 al).
- Venerocolo (P.so del) [Orobic]** - 1888, 77, 79.
- Venete (Alpi)** - 1889, 135 (Altimet.) - 1910, 359 (I ghiacc. delle) - 1926, LVI (Osserv. sui ghiacc. delle) - 1939, 350 (Spopolamento nelle).
- Venete (Prealpi)** - 1901, 141 - 1927, 147 (Limiti delle).
- Veneto** - 1884, 33 (L'alpin. nel) - 1898, 191 (Guida-itiner. T.C.C.L.) - 1900, 58 (Anfiteatro morenico del).
- Venezia** - 1882, 5 (Esposiz. inter. geogr.), 120 (10° Congr. intern. geogr.) - 1887, 92 (Sui Monti) - 1888, 53 (Id.) - 1897, 444 (Espos. intern. arte) - 1898, 40 (Triennale) - 1900, 104 (Id.) - 1905, 313 (XXXVI Congr. C.A.I.) - 1919, 152 (XLIII Congr. C.A.I.) - 1939, 96 (Mont. e montanari alla XXI Biennale).
- Venezia (Bocch. di)**, v. Forcola (La) [Cevedale].
- Venezia (Cima) [Cevedale]** - 1885, 280 - 1886, 323 - 1887, 139 - 1888, 185 - 1897, 21 - 1903, 453 - 1904, 71 - 1907, 551² - 1911, 87 - 1912, 115 - 1923, 81 sci - 1934, 469, 473 (I, II e III) - 1936, 279 (III) inv. sci* - 1939, 509.
- Venezia (M.) [Adamello]** - 1895, 265, 410 - 1904, 421*, 432* - 1909, 83, 112, 130.
- Venezia (P.) [Viso]** - 1905, 286* - 1919, 70 - 1920, 113 - 1938, 221*.
- Venezia (Rif. S.A.T. al P.so di Fedaià)** - 1906, 486 - 1916, 253 - 1925, LXXXVI - 1931, 690 - 1934, 44 - 1944, 24 - 1947, 591 - 1948, 128 - 1949, 96 (Alienato).
- Venezia (Rif.) [Pelmo]** - 1891, 391 (Prog.) - 1892, 12, 146, 272 (Inaug.), 287 - 1893, 211 - 1894, 133 inv. - 1895, 394 - 1896, 301 (Serv. ost.) - 1897, 259 (Id.) - 1902, 8, 142 (Altit.) - 1903, 271, 273 (Serv. ost.) - 1906, 137 (Osserv. meteor.), 370, 485 (Frequent.) - 1908, 264 - 1927, 103 - 1929, 70, 130, 137 - 1943, 101 - 1944, 24, 51, 67 (Distruz.) - 1945, 35 (Id.) - 1947, 588 - 1953, 51 (Ricostr.) - 1954, 169, 238 (Inaug. ricostruz. e nuova denominaz. di Rif. De Luca Albamaria).
- Venezia (Sez. C.A.I.)** - 1890, 92 (Costit.), 94 (Id.), 159, 192, 223, 288 - 1891, 175, 391 - 1892, 12, 32, 151 - 1893, 160, 180, 303, 320 - 1895, 31, 49, 173, 188, 295, 394 - 1896, 151, 174, 239, 245, 301, 439, 508 - 1897, 36, 62, 97, 110, 151, 259 - 1898, 39, 158 - 1899, 119,

- 208, 256, 344, 345, 465 - 1900, 31, 104, 228 - 1901, 111, 159 - 1902, 8, 142, 315 - 1903, 26, 142, 229, 271, 454 - 1904, 29, 59 - 1905, 63, 89, 313, 409 - 1906, 28, 103, 137, 189, 370, 485 - 1907, 45, 122, 140, 287 - 1908, 41, 58, 68, 186, 231, 264, 276, 425 - 1909, 53, 61, 63, 93, 103, 143, 176, 234, 270, 440 - 1910, 23, 38, 39, 221 - 1911, 30, 136, 167, 338 - 1912, 61 - 1913, 84, 216, 246 - 1914, 23, 61, 123, 128 - 1915, 221 - 1917, 151 - 1920, 96, 107 - 1922, 98 - 1924, 159, 219 - 1926, XXXV, C - 1929, 147 - 1930, 448 - 1931, 55, 442 - 1932, 520 - 1935, 41 - 1937, 214 - 1938, 68, 286 (Soav), 405 - 1940, 173, 283 (50° Ann. fond.), 301 (Id.), 340, 341, 488 - 1941, 292, 294 - 1942, 204 - 1943, 101 - 1944, 21², 24, 35, 51 - 1945, 40, 42, 51, 59 - 1946, 2 Not., 254 - 1950, 100 - 1954, 128.
- Venezia (Torre) [Civetta].** - 1927, 87, 89 - 1928, 349* - 1929, 191 - 1930, 340* - 1933, 561* - 1934, 354 (Re dei Belgi sulla), 567* - 1935, 2*, 409*, 411* - 1936, 15*, 204, 306, 307², 309 - 1937, LXXVI - 1940, 341, 490 - 1941, 291 - 1942, 177 - 1945, 48, 51 - 1946, 325 - 1947, 128, 415, 509⁷ - 1948, 488 - 1949, 73, 89 - 1951, 41 (Statist. asc. par. S. e spig. S.O.), 248, 253, 306 - 1952, 28 (Statist. asc. spig. S.O. e par. S.), 37 (Par. S.), 122², 296, 297, 395 (Statist. asc. spig. S.O. e par. S.) - 1954, 46 (Statist. ascen. Spig. S.O. e par. S.), 56.
- Venezia (Giulia).** - 1916, 298 (Per una nomenclatura italiana della) - 1917, 188 (La grafia slava nella toponomastica della) - 1918, 69 (L'italianità della, ed il confine Orientale) - 1920, 153 (Messaggio del C.A.I. (per la sua auspicata annessione) - 1921, 74 - 1923, 155 (Le grotte della) - 1924, 85 (Id.) - 1925, XIX - 1929, 29 (Sent. e Rif. nella), 62 (Collez. monogr. «La Patria») - 1934, 522 (Guida T.C.I.) - 1937, LXXXIII (Guida) - 1939, 344 (Itin. automob. della) - 1940, 66 (Grotte esplorate), 124 (Itin. automob.) - 1954, 311 (I Rifugi del C.A.I. nella).
- Venezia (Tridentina).** - 1916, 298 (Per una nomenclat. ital. della) - 1920, 153 (Messaggio del C.A.I. per l'annessione della) - 1921, 74 - 1922, 192 Cop. - 1925, LXIX (Comit. pel concor. forest. nella) - 1935, 17 (Le teleferiche della) - 1937, XVII (Ricerche limnologiche sugli alti laghi della), 215 (Id.), LXXXIII (Museo di storia natur. della) - 1938, 12 (Memorie del Museo di Storia Nat. della), 290 (Ricerche limnolog. sui laghi alp. della) - 1939, 291 (Carta antropogeogr. della) - 1939, 52 (L'orso bruno nella) - 1940, 458 (Torbe e dep. lacustri della) - 1941, 118 (Studi biolog.) - 1948, 266 (I Rifugi del C.A.I. nella) - 1950, 135 (Attività speleolog. nella, nel 1948-49) - 1951, 10 (Bibliogr. speleolog. della), 188 (Museo di Storia Nat.), 251 (Attraverso l'Italia, XVII Vol. T.C.I.).
- Venezia Tridentina (Riv. della).** - 1927, 59 - 1928, 427.
- VENEZIAN Giacomo.** - Grotta del Timavo intitolata a, 1933, 502.
- Venezian Giacomo (Galleria).** - 1934, 218.
- Venezie (Tre), v. Tre Venezie.**
- Venezuela.** - 1941, 195 - 1951, 153 (Ande del) - 1952, 221 (Id.) - 1953, 216, 250, 390 .
- Veni (V.).** - 1923, 162 (Gh. della Brenva e la) - 1939, 400 (15° Campo Uget) - 1940, 398 (16° Campo Uget) - 1941, 172 (17° Campo Uget) - 1942, 6 (Campo Uget), 123 (18° id.), 124 (Camp. A. Frattini) - 1943, 53 (19° Campo Uget) - 1944, 42 (20° Campo Uget), 59 (Id.) - 1946, 13 (Camp. Uget) - 1949, 18 (25° Campeg. Uget), 36 (Id.), 76 (Id.) - 1950, 111 (26° Attend. Uget) - 1951, 79 (27° Atten. Uget) - 1954, 34 (Attend. Naz. Uget), 69 (Nuovo Rif. Uget in), 72 (Attend. Naz. Uget), 138 (Id.).
- Venini Corrado (Rif.) [Sestriere].** - 1946, 6 Not. - 1947, 592, 601 (2° Accanton. Naz. sciist. Uget) - 1948, 281 - 1950, 100 - 1952, 204 (Ingr.), 315, 316.
- Venna (Rif.), v. Gerla (Rif. della).**
- Venosa.** - 1940, 461 (Guida di).
- Venosta (V.).** - 1929, 235 (Guida scistica, Vallepiana) - 1938, 71 (Id.) - 1950, 147 (L'isola climatica della) - 1951, 188.
- Venoste (Alpi) (v. anche: Oetztal [Alpi dell'] ed Oetzthaler Alpen).** - 1916, 288 - 1917, 14 - 1924, 32 - 1925, XVI (Sent. sulle) - 1926, LV (Osserv. sui ghiacc. delle), 44 (Nuove asc. nelle) - 1930, 61 febr. (Da Rifugio a Rifugio, Vol. I) - 1931, 426 (Osserv. sui gh. delle nel 1930) - 1932, 552 (Osserv. gh. delle, nel 1931) - 1933, 373 (Osserv. gh. delle nel 1932) - 1935, 71 (Osserv. sui gh. delle, nel 1933) - 1936, 499 (Guida M. d'I.) - 1937, 38 (Guida M. d'I. Saglio) - 1939, 248 (Id.), 479 (Id.), 531 (Id.) - 1940, 6 (Id.), 163 (Id.), 333 (Id.), 387 (Id.), 488 (Id.), 469 (Toponom. della), 512 (Id.) - 1941, 107 (Guida M. d'I. Saglio), 148 (Id.), 194 (Id.), 196, 267 (Guida M. 'I. Saglio) - 1947, 560 (Diapositive) - 1950, 41 (Guida M. d'I., Saglio), 106 (Id.), 260 (Id.), 308 (Id.) - 1951, 78 (Osserv. sui gh. delle), 2 (Guida M. d'I. Saglio), 66 (Id.), 130 (Id.), 194 (Id.), 258 (Id.), 322 (Id.) - 1952, 2 (Id.), 66 (Id.), 130 (Id.), 202 (Id.), 266 (Id.), 330 (Id.) - 1953, 2 (Id.), 66 (Id.), 130 (Id.), 244 (Id.), 258 (Id.), 322 (Id.) - 1954, 2 (Id.), 66 (Id.), 130 (Id.), 194 (Id.), 258 (Id.), 322 (Id.).
- Vens (Cime di).** - 1905, 16 (Sud)* - 1939, 111 (Nord)*, 111 (Sud), 111 (Nord e Sud)*².
- Vens (Rif.).** - 1938, 121 (Inaug.).
- Vent (Aig. du), v. Perron 1°.**
- Ventabren (C.), v. Marchiana (C.).**
- Ventaglio (Croda Rossa di Sesto).** - 1932, 281, 284.
- Ventasso (Rif. al M.) [Appenn. Reggiano], v. anche: Talamone (Rif. al L.).** - 1953, 52 (Inaug.), 169, 202.
- Venti (Sella dei) [Karakorum].** - 1910, 26 (Suppl. n. 1), 28 (Id.) - 1912, 168* - 1949, 9.

- Ventimiglia* (Sez. C.A.I.). - 1954, 128.
- Ventimiglia* (Sottos. C.A.I.). - 1934, 148 - 1937, 212 - 1944, 19.
- Ventina* (Gh. della) [Disgrazia]. - 1912, 45 (Osserv. sul), 337 (Id., 1911).
- Ventina* (Gh. di) [Breithorn]. - 1954, 231 (Esercit. paracadutisti alpini).
- Ventina* (Laghi della colata mediana del gh. di [Rosa]). - 1928, 33.
- Ventina* (Laghi dell'Alpe di, e di Sére) [Rosa]. - 1928, 33.
- Ventina* (P.so di) [Disgrazia]. - 1910, 119, 151 - 1911, 50², 53² - 1922, 115, 118*, 122 - 1932, 363.
- Ventina* (P.so di) [Pennine]. - 1938, 533 - 1940, 147 (Sud).
- Ventina* (P.zo) [Disgrazia]. - 1911, 50*, 51*, 53*, 266* - 1915, 112*, 189² (1*), 282 - 1916, 182 - 1921, 95 - 1922, 62, 65, 66, 69, 73*, 77 - 1924, 255* - 1929, 399, 406*, 411 - 1932, 401 - 1939, 4², 5 - 1941, 4² (1*), 232 - 1944, 36 - 1947, 421.
- Ventina* (Rif. al) [Disgrazia], v. Porro A. (Rif.).
- Ventina* (Vallone di) [Rosa]. - 1928, 29 (Laghi del).
- Vento* (Cima del) [Solcato]. - 1917, 102 - 1934, 232.
- Vento* (Cima del) [Vedrette Ries]. - 1893, 245 - 1939, 269 (Grande), 269 (Piccola).
- Vento* (C. del) [Rocciavré]. - 1922, 128.
- Vento* (C. del) [Servin]. - 1916, 74.
- Vento* (Cresta del) [Ovarda]. - 1904, 33.
- Vento di Dentro* (Bocch. del). - 1954, 280.
- Vento di Fuori* (Bocch. del). - 1893, 245.
- Ventoux* (M.). - 1898, 536 (Asc. Petrarca) - 1902, 116 - 1908, 53 - 1937, 190 (Petrarca al), 234 (Id.), LXXIX (Lapide 6° Centen. salita Petrarca) - 1952, 85.
- VENTURELLO* Giovanni. - Difesa dell'alpinismo, 1943, 89.
- Venturello* G. e Scofone E., v. Scofone e Venturello.
- VENTURI* G. - La conquista del P.so della Sentinella, 1923, 143.
- VENTUROLI* Armando. - Disgrazia, 1914, 193.
- Venturoli-Del Vecchio* (Cresta) [Neufelgiù]. - 1915, 76*, 122* - 1924, 308.
- Venturosa* (M.). - 1902, 173 inv. sci - 1907, 265 inv.
- VENUTI* ing. - La teoria fisico-meccanica dello sci e la sua pratica applicazione, 1938, 236.
- Venzo* C. e De Eccher L., v. De Eccher e Venzo.
- Verani* Alberto (Cima) [Marittime]. - 1909, 156* - 1914, 345* - 1929, 291*.
- Veranis* (Giogo). - 1917, 7 - 1933, 613.
- Verano Brianza* (Sez. C.A.I.). - 1943, 34 (Costit.) - 1945, 40, 42 - 1954, 128.
- Veratro* (Avvelenamenti di). - 1915 248.
- Verbali delle Assemblee dei Delegati (v. Atti e Comunicati ufficiali [Assemblee Delegati]).
- Verband Alpiner Vereine Oesterreichs* (V.A.V.Oe) (v. anche: Oesterreichischer Bergsteiger Zeitung). - 1951, 172 - 1954, 316.
- Verband der Deutschen Alpenvereine in Tschechoslovakischen Staate*. - 1931, 584.
- Verbania* (Sez. C.A.I.), v. Intra (Sez. C.A.I.).
- Verbano* (Monti del). - 1885, 182 (Rimbosch.) - 1886, 13 (Rif. e sent. sui), 58 (Rimbosch.) - 1887, 398 (Escurs. sui) - 1888, 113 (Rimbosch.) - 1890, 38 (Id.) - 1891, 28 (Id.) - 1892, 14 (Id.).
- Verbano* (Sez. C.A.I.), v. Intra (Sez. C.A.I.).
- VERCELLI* Carlo. - Disgrazia, 1938, 462.
- VERCELLI* Francesco. - Le previsioni meteorologiche nelle escursioni, 1935, 420.
- Vercelli* (Sez. C.A.I.). - 1927, 120 (Costit.) - 1930, 381, 384 - 1931, 452 - 1933, 168 - 1934, 41 - 1937, LXXVII - 1938, 231, 458 - 1939, 122, 287, 456 - 1940, 228 - 1941, 115 - 1944, 21, 22 - 1945, 20, 25, 26, 40, 45 - 1947, 413 - 1954, 128.
- Vereors* (Le). - 1906, 456.
- Verde* (Cima) [Orobic]. - 1904, 378 - 1914, 321 inv. sci.
- Verde* (Cima) [Mangart]. - 1947, 561 (Settentr.), 572 (Id.), 575 (Id.).
- Verde* (Cima, o dei Verdi) [Montasio]. - 1902, 189 - 1929, 444* - 1931, 594, 601*, 602, 606, 735 (Storia alpin.) - 1933, 220 inv.* - 388*, 472, 474 - 1938, 336* - 1948, 144 - 1950, 302*.
- Verde* (Rif. Col). - 1937, LXXIV (Acquist. dalla sez. Trento) - 1944, 24 - 1945, 35 (Distr.) - 1947, 588.
- Verde* (Lago), v. Lago Verde.
- Verdi* (Forca dei), v. Verts (F.ca dei).
- Verdi* (I) (1872-1922) (Cinquant'anni di storia alpina). - 1922, 227.
- Verdon* (Haut). - 1907, 87 (Bacino dell').
- Verdzignola* (C. di). - 1913, 99*.
- Vereina* (Rif.). - 1932, 384.
- Vereins zum Schutze der Alpenpflanzen und Tiere*. - 1951, 385 (50° Ann. fond.).
- Verein zur des Fremdenverkehrs in Steiermark*. - 1882, 7.
- Verena* (M.). - 1882, 113 - 1939, 403.
- Verena* (P.) [Ande Perù]. - 1953, 168*.
- VERGA* Nella. - Disgrazia e necrol., 1935, 651.
- Verga* (R.ca). - 1907, 142.
- VERGANI* Ottavio. - Dei motivi dell'andare in montagna, 1950, 17.
- Vergia* (P.). - 1907, 141 inv. - 1908, 93 inv. - 1909, 130 - 1910, 383 - 1911, 51, 122.
- Vergiate* (Sottos. C.A.I.) [Gallarate]. - 1952, 130 (Sciogl.).
- Vergine* (Biv. alla) [Disgrazia], v. Taveggia A. (Biv.).
- Vergine* (Canalone della) [Disgrazia]. - 1922, 69, 72, 73, 77 - 1929, 411 - 1932, 399.
- Vergine* (Cima) [Jof Fuart]. - 1920, 52 - 1926, 161*, 162*, 163*, 163 (Piccola)*² - 1933, 388* - 1934, 231 - 1937, 277 (Grande e media), 277 (Piccola)*², 278 (Media)*⁴, 279 (Grande)*², 280 (Grande)*² - 1938, 7 (Grande)*, 7 (Piccola) (Disgr.), 7 (Piccola)*², 7 (Media)*², 336 (Piccola e media)* - 1939, 9, 168 (Media)* - 1948, 144 (Media).
- Vergine* (Guglia) [Salimmo]. - 1934, 609.
- Vergine* (La) [Sciara]. - 1910, 386 - 1913, 360* - 1914, 288*.

- Vergine (M.), v. Monte vergine.
- Vergine** (Passaggio della) [Disgrazia]. - 1922, 69*, 72 - 1929, 411 - 1932, 397.
- Vergine** (Sentinella della) [Disgrazia]. - 1929, 411* - 1932, 397.
- Vergini** (Le) [Gruppo] (Jof Fuart). - 1937, 277, LXV (Disgr.).
- Vergio** (C. di) [Corsica]. - 1940, 28, 30² - 1941, 79.
- Veri** (M.). - 1903, 88 inv.
- Verlegenuken** (Spitzberg). - 1954, 59.
- Vermeil** (Cima di). - 1913, 220*.
- Vermenagna** (V.). - 1914, 360 (Itinerari scistici, Santi) - 1915, 26 (Id.) - 1926, 32 Cop. (Itinerari scistici Ferreri e Balliano).
- Vermiana** (C. e P. di), v. Valmiana.
- Vermiccano** (M.), o Vernicano [Ernici]. - 1882, 6 - 1900, 251 - 1909, 200 - 1939, 6.
- Vernicano** (Rif. M.) [Ernici]. - 1929, 138.
- VERMIGLI** Vermiglio. - Necrologia, 1890, 113.
- Vermiglio** (Cima di). - 1895, 197 - 1896, 27* - 1910, 152 - 1912, 362 - 1913, 142*.
- VERMOREL** Lucien. - Disgrazia, 1922, 92.
- Verna** (La). - 1908, 354 (Convento) - 1925, LXXXVII (Alb.) - 1926, XLVI.
- Verna** (Penna della). - 1900, 206.
- Vernaga** (Cima). - 1939, 200* - 1940, 513.
- Vernagelwand**. - 1891, 99*.
- Vernagtferner**. - 1889, 326 (Disgr.).
- Vernagthütte**. - 1933, 662 sci - 1934, 645 sci.
- Vernagtspitze** (Hoch). - 1906, 51 inv. sci.
- Vernale** (Sasso). - 1896, 59* - 1898, 153 - 1908, 257 - 1909, 83 - 1912, 374 - 1915, 151*.
- Vernante**. - 1889, 266 (Ferr. da Cuneo) - 1891, 195 (Inaug. ferr. con Limone).
- Vernasea** (Cima di). - 1939, 109 inv., 109*.
- Vernel** (Gran). - 1884, 137 - 1885, 27 - 1890, 119 - 1892, 253, 294, 327 - 1909, 83, 139 - 1914, 161* - 1927, 163* - 1948, 144.
- Vernel** (Piccolo). - 1892, 317 - 1914, 70* - 1927, 44*.
- VERNET** Jean. - Nos amies les Cimes, 1948, 521.
- Vernino** (Grotta di) [Fabriano]. - 1884, 75.
- Vernokhorn**. - 1893, 51*.
- Vernun**. - 1936, 124 sci.
- Verobbio** (P.so di). - 1938, 321.
- Verona**. - 1909, 353 (XI. Congr. C.A.I.).
- Verona** (Cima) [Baranci]. - 1938, 559*.
- Verona** (P.zo) [Bernina]. - 1913, 336 (Asc. Tuckett 1865)* - 1898, 335* - 1912, 79 - 1934, 175 - 1939, 448*.
- Verona** (Prov. di). - 1882, 120 (Studio geolog.) - 1939, 461 (Esploraz. grotte della).
- Verona** (Rif. al Giogo Tasca), v. anche: Heilbronnerhütte. - 1924, 195 - 1925, LV - 1926, XIX (Frequent.), CXIX - 1927, VI (Frequent.) - 1928, 136 (Frequent.) - 1929, 70 - 1934, 395 (Incend.) - 1950, 272 - 1951, 238 (Abban.).
- Verona** (Sez. C.A.I.). - A. 75, 65 (Costit.), 114 - 1882, 52 - 1884, 33 - 1887, 68, 192 - 1890, 158, 192 - 1891, 47, 174, 303 - 1893, 159, 180 - 1894, 162, 176, 361 - 1896, 349 - 1897, 456 - 1898, 39, 118, 143, 221, 262, 446 - 1899, 38, 40, 117 - 1900, 61, 227, 340 - 1901, 30, 109, 143, 224, 225, 298 - 1902, 57, 70, 178, 219, 276, 362 - 1903, 152, 227, 309 - 1904, 68, 98, 173, 214, 236, 278 - 1905, 435 - 1907, 469, 540 - 1908, 40, 58 - 1909, 61, 143, 227, 353 - 1910, 38, 221 - 1911, 135 - 1912, 300, 399 - 1913, 84 - 1914, 63 - 1915, 21, 64, 87, 93, 155, 166, 284 - 1917, 87 - 1918, 53 - 1919, 2 - 1920, 48, 96, 109, 151 - 1922, 95 (Boll.), 98 141 (Boll.), 192 Cop. (Boll.), 229 (Boll.) - 1924, 89 Cop. (Cinquant. fondaz.), 159 - 1925, XXIV, XLII - 1926, LXIV, 136, CXIX - 1928, 236 - 1929, 70 - 1930, 192 - 1931, 516 - 1932, 647 - 1933, 454 - 1934, 680 - 1935, 328, 391 - 1936, 465 - 1937, XLI, L, LI, LVIII, LXXVII - 1938, 10, 68, 122, 344², 458 - 1939, 6, 6 (Gruppo speleolog.), 121, 230, 461, 517 - 1940, 65, 399, 400 - 1941, 292 - 1942, 124 - 1944, 21², 24 - 1945, 40, 45 - 1946, 2 Not. - 1947, 63, 64, 365, 368 - 1950, 270 (75° Ann. fond.), 320 - 1954, 128, 136.
- Verone** (Forc. del). - 1912, 270.
- Verone** (Torre del). - 1912, 264*, 269.
- VERONESE** Pasquale. - Prima ascens. invern. della Pania della Croce, 1882, 61; — Ascensione del M. Cook nella N.va Zealanda, 1883, 3.
- VERONESE** Sandro. - Cima di Jazzi, 1948, 263; — « Haute route » scistica estiva, 1948, 464.
- Veronesi** (Prealpi). - 1882, 94 - 1888, 233 (Studio geolog.) - 1906, 290.
- Veronica** (Gruppo della) [Ande Perù]. - 1952, 387.
- Veronica** (P.) [Ande Perù]. - 1954, 86.
- Verpeiljoch**. - 1905, 290.
- Verpeilspitze**. - 1887, 63*.
- Verra** (Gh. di). - 1927, 168 (La fronte del), 291 (Id.).
- VERRA** Giov. Batt. - Disgrazia, 1922, 226.
- Verra** (P.so di). - 1836, 371 - 1901, 382² - 1919, 108 sci - 1927, 318 sci - 1936, 533.
- Verra** (C. delle Roccie di). - 1903, 488* - 1915, 245 (N. e S.).
- Verra** (Vallone di). - 1928, 34 (Laghi del).
- Verrayes**. - 1889, 178 (Alb.).
- Verrés**. - 1942, 98 (Cambia denomin.).
- Verres** (Sottos. C.A.I.) [Aosta]. - 1952, 130 (Costit.).
- Verriero** (M.). - 1908, 329.
- VERRUA** Pietro. - Un po' di posto all'Inferno, signori alpinisti!, 1927, 98; — Le pendici del Prena e l'alta Valle del Ruzzo, 1932, 104.
- Verruca** (La) [Trento]. - 1940, 463 (Monum. a C. Battisti) - 1942, 64 (Acropoli alpina).
- Versilia** (Rif.). - 1925, LXIX - 1947, 179.
- Verso Pazzurro** (Numero unico della Soc. Escurs. Ossolani). - 1910, 396.
- Verstanklahorn**. - 1882, 31 - 1889, 396 - 1891, 75 - 1909, 87.
- Vert** (C.) [Velan]. - 1891, 62*.
- Verta** (Cima). - 1905, 116.
- Vertainspitze**, v. Vertana (Cima).
- Vertana** (Cima). - 1882, 132 - 1888, 123 - 1894, 397* - 1895, 428 - 1905, 166, 246 - 1908, 97 - 1909, 156 - 1919, 139 (XLIH) Congr.

- C.A.I.) - 1924, 147* - 1925, XXX - 1934, 105 - 1935, 97 sci - 1936, 30.
- Vertana** (Gruppo). - 1936, 30.
- Vertana** (Rif.), v. Serristori (Rif.).
- Verte** (Aig.). - A. 75, 20, 190 - 1882, 22* - 1883, 126 - 1890, 183 - 1895, 280, 398 - 1898, 455, 538, 538* (1865) - 1899, 24, 77 - 1900, 408 - 1902, 24, 153 - 1903, 87 inv.* - 224*, 262* - 1904, 110, 268*, 271*, 427 - 1905, 296 - 1906, 59 - 1907, 117, 169, 323 - 1909, 82*, 139 inv.* - 309 - 1910, 114, 115 - 1911, 119, 121 - 1912, 50², 51, 219 - 1913, 78*, 374 - 1914, 116, 290* - 1915, 23 - 1916, 268 - 1926, 38 - 1927, 59 (Guida Vallot, fasc. II, De Segogne, De Gigord, De Lepiney, Morin), 112*², 289 - 1928, 48*, 54, 56² (1*), 124, 129, 167*, 317* - 1929, 62 (Guida Vallot), 299* - 1930, 160*, 306* - 1933, 129, 209, 619, 680 - 1934, 514 - 1936, 198, 415, 416 - 1937, 44 - 1938, 513 - 1939, 223 - 1940, 5, 387, 454, 490 - 1946, 13*, 58, 304*, 324, 325 - 1947, 94, 218 - 1949, 180 - 1950, 11 (Cresta Sans Nom)* - 1951, 39 (Statist. asc. vers. Nant Blanc), 60, 236, 264 - 1952, 23 (Statist. asc. couloir Couturier), 23 (Statist. asc. Nant Blanc), 128, 239, 296², 346 391 (Statist. asc. couloir Couturier) - 1953, 390 - 1954, 161*, 213.
- Verte** (Aig.) [Gruppo]. - 1948, 65, 230, 295, 427 - 1949, 58.
- Verte** (C. de l'Aig.). - 1901, 246* - 1928, 48* - 1952, 23 (Ovest)* - 1954, 161*.
- Verte** (Petite Aig.). - 1931, 796*.
- Vertelia** (Rif.) [Terminio]. - 1926, LX, 167.
- Vert Montasio**, v. Verde (Cima).
- VERTOVA** Giuseppe. - Pizzo Porcellizzo, 1891, 124.
- Verts** (Forca dei). - 1931, 594, 596.
- Vert Tsan** (Biv.) [Bionaz]. - 1937, 348 (Prog.).
- Verupaja** (Gruppo) [Perù]. - 1937, 303.
- Verupaja** (M.) [Perù]. - 1937, 304.
- Verva** (C.ni di) [Piazz]. - 1897, 173, 386* - 1903, 21 (P. Sinigaglia) - 1910, 349* - 1952, 168.
- Verva** (M.). - 1913, 141*, 230* - 1916, 266*.
- Vervu** (P.so di). - 1910, 105, 117 - 1912, 79, 80.
- Verzegniss** (M.). - 1947, 655.
- Verzeichniss der autorisirten Führer in den Deutschen und Oesterreichischen Alpen* (v. Guide).
- Verzel** (P.). - 1896, 486 - 1900, 52 - 1901, 283 - 1916, 233 - 1940, 451 - 1941, 60.
- VERZI** Agostino (Guida). - Med. Bronzo Val. Civ., 1933, 386.
- VERZI** Angelo (Guida). - Med. Bronzo Val Civ., 1933, 386.
- Verzi** (Campanile) [Cadini di Misurina]. - 1931, 630 - 1947, 376*.
- Verzi** Ang., Degasper C. e Dimai Ang., v. Dimai Ang. ecc.
- Vesovà** (Gusela del). - 1890, 176 - 1892, 301 - 1914, 104, 110* - 1928, 349 - 1952, 10*, 38, 39*.
- Vesovà** (Val) [Agordo]. - 1914, 107.
- Vesovio** (P.zo) [Orobic]. - 1890, 204.
- Vesovio** (Rif. Casa del) [Etna]. - 1933, 48.
- VESCOZ** P.L. - Mémoires sur les premières ascensions du M. Rose, 1954, 222.
- Vesilspitz**. - 1913, 231.
- Veso** (Mon) [Forzo], v. Monveso.
- Vesolo** (Grotta di) [Salerno]. - 1953, 117 - 1954, 120.
- VESPASIANI** T. - Le Murge e la città di Altamura, 1902, 251.
- Vesperkofel**, v. Clapsavon (M.).
- Vespero** (Poncione del). - 1898, 98*.
- Vespolo** (M.), v. Trona (P.zo di).
- Vessazioni ferroviarie*. - 1889, 268.
- Vessona** (C. di). - 1894, 322.
- Vessona** (Denti di). - 1896, 288 (Centr. e Settentr.)* - 1907, 115 - 1914, 321 (Merid.)* - 1916, 267* - 1922, 200 (Centr. e Merid.)* - 1941, 167 (Centr. e Setten.).
- Vesteraalen** (Isole). - 1939, 418 (Alpin. nelle).
- Vesteraalen-Lofoten**. - 1941, 196.
- Vestiaro**, v. Equipaggiamento.
- Vestnik** (Bollettino del Club alpino Cecoslovacco). - 1935, 442, 555, 661 - 1936, 99, 198, 376, 417, 467 - 1937, XI, 133, 214, XLIII, LXV - 1938, 70.
- Vesubia** (V.). - 1949, 82.
- Vésubic**. - 1935, 340 (Guide Paschetta 1° Vol.).
- Vesuvio** (v. anche: Somma [M.]). - 1885, 274 - 1888, 368 - 1889, 19 (Eruz.), 21, 59, 271 - 1891, 73 (Nevicata sul) - 1893, 161 - 1894, 202 - 1896, 348 - 1897, 315 - 1898, 344² - 1899, 104 (Nuovo cratere) - 1901, 135 inv. - 1902, 359 - 1904, 138, 388 (Eruz.) - 1910, 337 (Disc. nel cratere) - 1911, 84, 120, 366 - 1915, 20, 30 (Nel cratere del), 218 - 1916, 227 - 1925, XCVI (Salita di Lamartine al) - 1927, 288 (Asc. Achille Ratti) - 1928, 231 - 1936, 95 - 1940, 173, 340 - 1941, 291² - 1945, 49.
- Vesuvio** (Rif. al). - 1898, 347.
- Veticoso** (M.). - 1904, 434.
- Vetore** (M.) [Sicilia]. - 1923, 116.
- Vetzeria ital.* (Sottos. C.A.I.) [Livorno]. - 1947, 509 - 1948, 236 - 1950, 101 (Scioglimento).
- Vetri** (Cima). - 1911, 166 - 1912, 344*.
- Vetriolo**. - 1889, 179 (Stabil. baln.) - 1891, 166 (Guida Brentari).
- Vetta Bella** (Jòf Fuart). - 1896, 63*.
- Vetta d'Italia**, v. Italia (Vetta d').
- Vette**. - Biglietti e altri segni lasciati sulle, 1893, 11;
— Elevate (Più) del mondo, 1926, XXX.
— Libro (II) delle, 1938, 326;
— Ombra delle (Sulle nubi), 1919, 67 - 1920, 113;
— Sentimento (II) delle, 1938, 133;
— Vergini (Ancor, nel 1882), 1882, 8 (Elenco delle).
- Vette** (Gugliermiana e Lampugnani). - 1926, XCVI - 1928, 47 - 1941, 62 - 1954, 162.
- Vette Nere** [Dolom. Pesarine], v. Nere (Vette).
- VETTORATO** Carlo. - Disgrazia, 1933, 156.
- Vettore** (M.). - 1884, 125 - 1886, 263 - 1887, 211 - 1888, 36, 60 - 1892, 95 inv.* - 1895, 379 - 1900, 169, 249 - 1901, 351, 417 -

- 1906, 292 - 1909, 44 - 1912, 347 - 1913, 142 - 1914, 321*, 383 - 1920, 167 - 1930, 276* - 1931, 762* - 1933, 27 inv. sci - 1934, CXXI (Trav.) inv. sci* - 1938, 457 - 1939, 6 - 1954, 290 inv.
- Vettore** (Rif. osserv. al M.). - 1886, 265 - 1887, 33, 211 - 1888, 36.
- Vettoretto**. - 1934, CXXI.
- Vettovagliamento**. - Ascensioni (Per) (v. Alimentazione);
— Rifugi (Dei) (v. Rifugi).
- Véunza** (Cima). - 1932, 181* - 1933, 121, 122*, 128*, 390*, 664* - 1934, 231 - 1941, 235 - 1947, 517, 526, 575.
- Véunza** (Gruppo). - 1947, 517.
- Véunza** [Sella]. - 1947, 517, 561.
- Veymont** (Grand) [Vercors]. - 1882, 32 - 1889, 124 - 1890, 89.
- Veys** (C. des). - 1894, 268.
- Vezzana** (Cima della). - 1884, 137 - 1885, 27 - 1888, 177 - 1889, 203, 220, 241, 250, 251 - 1890, 75, 87 - 1892, 18 - 1900, 144 - 1904, 484 - 1909, 43, 139*, 309*² - 1911, 120 - 1912, 115 - 1915, 283 - 1927, 320* - 1929, 305* - 1931, 713* - 1933, 39*, 495* - 1938, 405 - 1941, 90 - 1952, 240.
- Vezzena** (Rif.). - 1948, 383 - 1949, 127 - 1950, 130.
- Via degli Alpini** (Ponze), v. Alpini (Via degli).
- Via Eterna** (v. anche: Dei [Cengia degli]). - 1930, 704*.
- Viaggi**. - Grandi (I) di esplorazione, 1927, 174;
— Facilitazioni e riduz. per (v. Riduz. trasporti).
- Viaggiatori**. - Giornale dei, 1882, 94;
— Libro dei, 1884, 121 - 1888, 338;
— Montagna (La) dei, 1952, 357;
— Passati e moderni, 1884, 23.
- Vial** (M.) [Marittime]. - 1901, 453.
- Vial** (Piz) [Retiche]. - 1916, 226.
- VIALE Mario**. - Disgrazia, 1901, 88.
- VIANELLO Giulio**. - Sasso di Campo e «Cima del Sprit», 1933, 142;
— All'o.d.g., 1939, 61.
- Vianello Giulio** (Torre), v. Formentón (Torre del).
- VIANELLO Paolo**. - Necrologia, 1911, 131.
- VIANO Renzo**. - Necrologia, 1932, 59.
- Viareccio** (Laghetto del) [V. Vogna]. - 1922, 82.
- Viareggio**. - 1947, 513 (LIX Congr. C.A.I.).
- Viareggio** (Sez. C.A.I.). - 1935, 95 (Costit.) - 1939, 122 - 1944, 21, 22, 24 - 1947, 369 - 1950, 88 - 1954, 128.
- Vibram** (Scarpa). - 1940, 14.
- Vibrata in Nereto** (Sez. C.A.I.) [Teramo]. - 1931, 192 (Costit.).
- Vie** (Peyra de). - 1896, 63 inv., 67.
- Vicentine** (Prealpi). - 1882, 94.
- Vicentino** (v. anche: Vicenza [Prov. di]). - 1885, 66 (Ferr. alp. nel) - 1886, 187 (Carta geolog.) - 1887, 16 (Rimbosch.), 40 (Guida Brentari) - 1930, 625 (Censimento grotte del).
- Vicenza**. - 1887, 56 (Esposiz. picc. industrie), 105 (Id.), 153 (Id.), 215 (Id.), 247 (Id.), 257 (XIX Congr. C.A.I.), 301 (Guida, Brentari-Cainer) - 1888, 134 (Valanghe), 150 (Espos. picc. ind.), 272 - 1889, 147 - 1890, 269 (Guida Brentari) - 1935, 545 (LIV Congr. C.A.I.) - 1937, LXXXIII.
- Vicenza** (Camino) [Torre dei Sabbioni]. - 1948, 6.
- Vicenza** (Campanile) [Croda dei Toni]. - 1923, 241* - 1937, LXXIX - 1949, 148.
- Vicenza** (Campanile) [Picc. Dolom.]. - 1948, 227*.
- Vicenza** (Prov. di), v. anche: Vicentino. - 1886, 359 (Picc. ind.) - 1901, 427 (Carta geolog.).
- Vicenza** (Rif.) [Antelao]. - 1890, 33 (Prog.) - 1891, 25, 264 - 1892, 12 (Pol. v. San Marco [Rif.]).
- Vicenza** (Rif.) [Al Sassolungo], v. anche: Langkofelhütte. - 1924, 177, 261, XIX, XXIX - 1925, XVII (Sent. col. Rif. alb. M. Pana), XLIV (Ladri al), LII (Inaug.), LVII - 1926, XIX (Frequent.) - 1927, VI (Frequent.) - 1928, 136 (Id.) - 1931, 684 - 1934, 456 (Scuola di roccia), 686 (Id.) - 1943, 101 - 1944, 24, 35 - 1945, 20 (Dann.), 35 (Distr.) - 1946, 243 (Colpito da bombard.) - 1947, 414 - 1948, 124, 384 - 1950, 101, 131 - 1951, 238 (Effc.) - 1954, 169.
- Vicenza** (Sez. C.A.I.). - A. 75, 65 (Costit.), 147 - 1882, 10, 66, 97, 113 - 1883, 50, 96, 104 - 1884, 21 (Boll.), 24, 33, 38, 56 (Boll.), 78, 87, 95, 112 - 1885, 208 - 1886, 187 - 1887, 19 (Boll.), 33, 39, 127, 161, 257 - 1888, 28, 158, 286 - 1889, 159, 191 - 1890, 33, 63, 192, 223, 288 - 1891, 25, 42, 174 - 1892, 12 - 1893, 180 - 1896, 215 - 1899, 215, 354 (25° Anniv. fond.) - 1900, 227 - 1901, 254, 427 - 1902, 242, 259, 313, 410 - 1903, 185 - 1904, 97 - 1906, 189, 299 - 1907, 139, 541 - 1909, 103, 143 - 1910, 38, 39, 221 - 1911, 64, 135, 374 - 1920, 96 - 1924, 117 Cop., XXXII - 1925, LXIV, LXXX - 1926, XX, XLVIII, LXVI - 1928, 236 - 1931, 55, 63, 254, 256, 442, 516, 708 - 1932, 572 - 1934, 245 - 1936, 413 - 1937, 128, 213, XLIII (Boll.), LII - 1938, 231, 286, 512 - 1939, 403 - 1940, 340, 400 - 1943, 54, 101, 103 - 1944, 21, 24 - 1945, 20, 42, 45, 57 - 1946, 254 - 1947, 256 - 1948, 186 - 1950, 91, 100, 101 - 1954, 128.
- Vicenza** (Torriente) [Torriente di Pradibosco]. - 1931, 573*.
- Vieceré** (Alpe del). - 1904, 238.
- Viehicocha** (Laguna di) [Ande Peruviane]. - 1911, 76, 77.
- Vieima** (Cima) [Scalino]. - 1903, 254 - 1914, 287.
- Vieima** (P.so) [Scalino]. - 1903, 254.
- Vieima** (P.zo) [Corni Bruciati]. - 1883, 39 - 1885, 120 - 1933, 560* - 1935, 38*.
- Vieima** (P.) [Scalino]. - 1885, 310* - 1895, 361 - 1903, 254 - 1905, 132 - 1909, 155 - 1910, 154* - 1914, 176*, 287, 289, 344* - 1920, 27*.
- Vicosoprano**. - 1906, 24 (Alb.).
- Victor** (Cerro) [Perù]. - 1951, 104*.
- Victor Paul E.** - Coutumes et Techniques de la Piste Blanche, 1948, 182.

- Victoria** (M.) [Canadà]. - 1935, 647 (Trav.).
Victoria (M.) [Nuova Guinea]. - 1890, 119.
Victoria (M.) [Nuova Zelanda]. - 1935, 484.
VIDESOTT Paolo. - Un regno di natura vergine nelle Dolomiti di Brenta e nel gr. dell'Adammello, 1948, 108.
VIDESOTT Renzo. - Commem. di Giorgio Graffer M.O., 1941, 303;
 — I parchi nazionali e quello del Gr. Paradiso, 1947, 625;
 — Un'ascensione da compiere assieme, 1951, 384.
VIDOLETTI Emilio. - Necrologia, 1941, 287.
Vie Alpine (La) (Riv.). - 1932, 250 - 1933, 510, 620 - 1934, 46, 152, 211, 266 - 1935, 268, 606, 660 - 1936, 416, 509.
Viège. - 1897, 143 (Prog. ferr. con Lauterbrunnen).
Vienna. - 1924, XXXI (Museo alpino) - 1935, 103 (Da, al M. Bianco, trav. inv. sci), 159 (Id.), 210 (Id.).
Vienne (Forc. delle). - 1931, 594, 596.
Viennese (Torre), v. Faràngole (Torre minore delle).
Viera (P. di). - 1888, 419*.
Vierge (La) [Bianco]. - 1902, 241*, 406 - 1910, 53 - 1911, 83, 120 - 1912, 79.
Vierge des Dames Anglaises, v. Dames Anglaises.
Viertausender (Die) *der Alpen* (I Quattromila delle Alpi). - 1925, XX (Blodig) - 1930, 187 (Chaubert), 432 (Id.), 433 (Id.).
VIESI Carlo. - Sulla via del Brennero, Vipiteno e Colle Isarco, 1925, XCII;
 — La Val Gardena, 1927, 290.
Vietoris (Camini), v. Cumedél.
Vievola. - 1900, 384.
Viganti (Grotta di) [Prealpi Giulie]. - 1953, 231.
Vigese (M.). - 1898, 136 - 1911, 87, 92 inv., 224 inv. - 1914, 164, 192 - 1915, 20², 247 - 1920, 55 inv. - 1941, 293.
Vigevano (Rif. Città di) [Olen]. - 1944, 21 (Prog.) - 1947, 416 (Inaug.), 592, 607 - 1948, 277, 281 - 1949, 18 (3^o Accant. C.A.I. Vigevano), 36 (Id.), 76 (Id.) - 1950, 100, 112 (6^o Accant. M. Rosa), 256 - 1952, 134 (Corso ad-dest. guide), 314, 315, 316, 402 (Corso add. guide) - 1953, 251 (Corso per Guide) - 1954, 3 (Corso Guide).
Vigevano (Sez. C.A.I.). - 1921, 96 (Costit.) - 1924, 88 Cop. - 1925, LXXX - 1928, 235 - 1929, 71 - 1930, 448 - 1931, 442 - 1933, 112, 279 - 1936, 499 - 1937, LII - 1938, 122, 123 - 1939, 287, 288 - 1944, 21² - 1945, 5, 25, 40, 45 - 1946, 127 (25^o Anniv. fond.), 254 (Id.) - 1948, 277², 474 - 1949, 18, 36, 76 - 1950, 92, 100, 112 - 1951, 66 - 1952, 130 - 1953, 66 - 1954, 3, 128.
Vigizzo (V.). - 1888, 97 - 1897, 264 (Serv. vett.) - 1927, 175 (E la ferr. Domodoss-Locarno).
Vigilant (M.) [Columbia Britan.]. - 1938, 100*.
VIGLEZIO-PUGNO Rina. - Necrologia, 1900, 91.
VIGLIANO Luigi. - Necrologia, 1939, 341.
VIGLINO Alberto. - M. Bego (Inv.), 1891, 418;
 — Quattro giorni fra le Alpi Marittime, 1895, 460;
 — Due nuove vie al Boucier, 1896, 48;
 — Cima delle Lobbie (1^a asc.), 1897, 193.
Viglino Alberto (Cima) [Marittime]. - 1895, 461, 462* - 1908, 95, 97, 102* - 1910, 118, 153, 188 - 1911, 59 - 1913, 230 - 1915, 122, 282 - 1933, 550* - 1941, 62.
Viglino Pompeo e Borelli Lorenzo e Mario, v. Borelli L. ecc.
VIGLINO Ugo. - In noi c'è un altro uomo (Poesia), 1946, 98;
 — Tre Liriche (Rupestre Lago - Il Rocciatore - Tempo), 1947, 384;
 — Notturmo (Poesia), 1947, 430;
 — Rocce (Poesia), 1948, 123;
 — Mattino al Pian della Mussa (Poesia), 1948, 157;
 — Passo Montano, 1950, 34.
Viglio (M.). - 1882, 51 - 1883, 32 inv. - 1888, 59 - 1891, 306 - 1892, 169 - 1896, 334 - 1899, 159 - 1903, 22 - 1905, 20 - 1907, 171 - 1909, 45 inv., 200 - 1910, 84 inv. - 1911, 120 inv. - 1912, 114 inv. - 1913, 107 inv. sci, 141, 331 inv. - 1914, 25 (Orso sul), 289 - 1915, 245 inv. - 1917, 84 inv. - 1931, 442 - 1937, LXXVI - 1938, 405 inv. - 1939, 121 - 1941, 35 sci, 292.
VIGNA Nicola. - Torre d'Ovarda, 1889, 256;
 — Ascens. nelle Alpi Graie, 1889, 349;
 — Disgrazia Lanza al Rocciamelone, 1891, 196;
 — M. Paravas o Pelvas, 1893, 321;
 — La gita invernale alla Cap. Reg. Margherita sulla P. Gnifetti, 1894, 1;
 — Med. d'arg. al Val. Civ., 1894, 147;
 — Dei segnali in Montagna nei casi di disgrazia, 1894, 387 - 1895, 102 (Relaz. commiss.);
 — Alpinisti e Pittori, 1895, 5;
 — Pic de Rochebrune (1^a asc. parete E. e cresta S.), 1895, 33;
 — Per l'avvenire del Club Alpino Italiano, 1895, 67;
 — Il Pamir «Tetto del mondo», 1895, 114;
 — Monte Aù od Avic, 1895, 153;
 — Alcune nuove ascens. nella Nuova Zelanda, 1895, 236;
 — La pittura d'alta Mont. all'Esposiz. triennale Belle Arti di Torino, 1896, 226;
 — La pittura d'alta Mont. alla mostra internaz. di Venezia, 1897, 444;
 — Ascens. della Vetta «Savoia» (Spitzbergen) fatta dalla Reg. Margherita, 1904, 159;
 — Per l'avvenire del C.A.I., 1909, 39;
 — Il Monte Huascan o Huascarán, 1909, 127;
 — L'altezza del M. Huascan o Huascarán, 1910, 241;
 — Due estati nel mondo ghiacciato del Karakorum Orient., 1918, 185;
 — Medaglia d'oro del C.A.I., 1921, 33;
 — Necrologia di Carlo Ratti, 1935, 546;
 — Necrol., 1941, 165;
 — Ascensioni e pubblicazioni, 1941, 167;
Vigna Nicola (P.), v. Lacs (Aig. Rouges des).
Vigna N. e Canzio E., v. Canzio e Vigna.
Vigna N. e Fiorio C., v. Fiorio e Vigna.
VIGNA N. e RATTI C. - Monte Giavino, 1893, 194.
Vigna N., Ratti C. e Fiorio C., v. Fiorio ecc.

- Vigna N., Toesca C. e G., e Ratti C., v. Ratti ecc.
- Vigna vaga** (P.so di). - 1902, 94 inv. sci.
- Vigne** (Gh. delle) [Karakorum]. - 1910, 33 (Suppl. n. 1).
- Vignemale** (Gruppo). - 1907, 28 (Campionato guide del), 544 (Id.) - 1936, 427.
- Vignemale** (Pirenei). - 1886, 64, 195 - 1907, 168 - 1934, 514 - 1936, 427* - 1941, 196 - 1953, 389.
- Vignes** (M.) [Spitzberg]. - 1954, 59*.
- VIGNES** Gilbert. - Disgrazia, 1952, 48, 188.
- Vigné Trouvé** (Rif.). - 1885, 353.
- Vignettes** (Rif. des), v. Jenkins S. (Rif.).
- VIGNOLE** F. - Ski (Conseils pratiques et Souvenirs), 1937, XXVII;
— Ski, 1938, 104.
- Vigo di Fassa**. - 1949, 96 (Seggiovia per Ciampedié).
- VIGONI** Pippo. - Alberghi nelle Montagne italiane, 1882, 119;
— Saggio di dizionario alpino, 1883, 60;
— Commemorazione di Carlo Magnaghi, 1900, 105;
— Decesso, 1914, 59;
— Necrol., 1914, 124;
— Onoranze, 1914, 294.
- Vila** (C.no alto di). - 1939, 265.
- Vila** (P.so di). - 1939, 265.
- Vileamba** (Cordillera di). - 1952, 400.
- Vileanota** (Cordillera di). - 1952, 400.
- VILLA** Callisto. - Flora delle Alpi, 1884, 95;
— Necrol., 1896, 501.
- VILLA** Emilio. - Disgrazia, 1951, 95.
- VILLA** GIOV. Batt. - Escursioni geologiche in Brianza, 1884, 46;
— Rivista geologica sulla Brianza, 1885, 368.
- Villa G. e Bonacossa S.**, v. Bonacossa e Villa.
- Villa** (La) [V. Badia]. - 1933, 614 (Cappelletta a S. Bernardo da M.).
- Villa M.**, Dell'Oro M. e Molteni V., v. Dell'Oro ecc.
- VILLA** Umberto. - Sul P.zo d'Uccello, 1886, 97.
- Villaco** (Ago o Torre di), v. Villaco (Campanile di).
- Villaco** (Campanile di). - 1926, 157*² - 1928, 198* - 1934, 231 - 1935, 259* - 1937, LIX - 1938, 7, 110* - 1947, 608 - 1948, 144.
- Villa Corna** (Cima di). - 1896, 27*.
- Villadel** (C. di). - 1910, 153, 341.
- Villadel** (Testa di). - 1910, 153, 341.
- Villa della Neve** (Rif. alb.) [Mottarone]. - 1938, 342 (Restitut. al prop.), 510 (Id.).
- Villadossola** (Sez. C.A.I.). - 1945, 34 (Costit.), 40, 42, 45, 58 - 1946, 320 - 1948, 94 - 1954, 128.
- Villaggio alpino all'Esposiz. di Lione**. - 1914, 194.
- Villaggio alpino** (All'Esposiz. intern. Torino). - 1910, 393 - 1911, 26, 130, 238, 261, 274, 302, 331, 342, 356.
- Villaggi permanenti oltre i 2000 m.** - 1938, 518 - 1939, 179.
- Villair** [Courmayeur]. - 1950, 111 (26° Attend. Ussi) - 1951, 79 (27° Att. Ussi) - 1954, 34 (Attend. Naz. Ussi), 72 (Id.), 138 (Id.).
- Villair** (Eremo del) [Courmayeur]. - 1942, 155.
- Villandro** (M. di). - 1941, 212.
- VILLANI** Ariberto. - Guida illustr. di Lecco e paesi finitimi, 1931, 647.
- Villano** (Cresta del). - 1902, 435.
- Villano** (Porta del). - 1902, 175 sci.
- Villano** (P. del). - 1892, 332 - 1903, 18 - 1906, 169 - 1907, 80 inv. - 1908, 91, 93*, 134 inv., 291* - 1909, 43 inv., 46, 84, 154, 157, 158, 159 - 1910, 117, 149 - 1911, 83, 86, 119, 120², 122 - 1912, 50, 78, 114, 116 - 1913, 76, 107², 142, 169, 201, 231 - 1914, 287, 288², 290*, 320, 322, 342, 377 - 1915, 84, 218, 219 - 1916, 226, 228* - 1917, 197*, 198* - 1923, 114* - 1924, XX (Disgr.) - 1926, CIII (Disgr.) - 1947, 404.
- Villanova** (Tarento). - 1912, 249 (Grotta di).
- Villanovetta Piasco** (Sottos. C.A.I.) [Saluzzo]. - 1946, 5 Not. (Costit.) - 1948, 141 (Sciogl.).
- Villard d'Arène** (Rif.). - 1885, 353 - 1893, 55.
- Villar d'Arène** (Signal du). - 1911, 120.
- Villasanta** (Sottosez. C.A.I.) [Monza]. - 1944, 20.
- Villeneuve** (Aosta). - 1916, 319 (Lav. idroelett.) - 1942, 98 (Cambia denomin.).
- Viller Koppe**. - 1882, 8.
- Ville Vallouise**. - 1886, 45 - 1904, 444 - 1905, 166.
- Villhorn** (Rif. L.) [Sillian]. - 1936, 373.
- Villit** (Guida). - 1951, 253.
- Villnösserturm**, v. Funés (Campanile di).
- Vilminore**. - 1882, 112 (Osserv. meteor.).
- Vimercate** (Sez. C.A.I.). - 1945, 54 (Costit.) - 1954, 128.
- Vimercate** (Sottosez. C.A.I.). - 1929, 69.
- Vimodrone** (Sottos. C.A.I.) [Cernusco s.n.]. - 1949, 26 (Costit.) - 1952, 2 (Sciogl.).
- Vinadio** (Vallone dei Bagni di). - 1951, 59.
- Vinaigre** (M.). - 1899, 93.
- VINANTE** Eugenio. - Disgrazia, 1938, 231.
- VINANTI** Feliciano. - Il Rifugio Venezia sul Pelmo, 1892, 272;
— Spiz di Mezzodi (1^a ascen.), 1895, 230.
- Vinanti** F. e Sperti Vittorio, v. Sperti V. e Vinanti F.
- VINASSA DE REGNY** P. - L'eruzione dell'Etna del marzo 1910, 1910, 141;
— Torquato Taramelli, 1935, 331.
- Vinazzer** (Piramide) [Croda Rossa Sesto]. - 1932, 70, 280, 282, 284.
- Vinea** (Foce di). - 1902, 85.
- Vinea** (Guglie di). - 1915, 141 (Nord), 141 (Sud) - 1916, 54 - 1951, 230.
- VINCENT** Nicolao. - Lapide a Gressoney T., 1898, 381;
— Commem., 1898, 394 - 1954, 222 (Note storiche, Cavazzani), 293 (Id.).
- Vincent** (Rif.) [Rosa]. - 1954, 294, 359.
- Vincent Niola** (C.). - 1896, 430* - 1900, 96*, 1901, 386 - 1928, 48* - 1931, 83 - 1937, LX - 1938, 458 - 1942, 184* - 1950, 145 - 1952, 31 - 1954, 161*.
- Vincent Niola** (Piramide). - A. 75, 154, 157, 192 - 1883, 107 - 1885, 24 inv.*², 72, 92 inv., 216, 302, 309, 346 - 1886, 260, 323, 347, 378, 379 - 1887, 39 - 1888, 315, 379 - 1889,

- 407 inv. - 1891, 201, 229, 350 - 1894, 323 - 1895, 102, 353 - 1896, 156, 201 - 1898, 341, 402 - 1901, 92, 429 - 1902, 92, inv., 304* - 1904, 465 - 1905, 50 - 1907, 117, 172 - 1908, 92, 93², 178 inv. - 1909, 43, 84, 130, 155 inv., 158 - 1910, 83, 84, 117, 152 - 1911, 53, 119, 122 - 1912, 15³, 50, 51, 79², 116² - 1913, 365, 374 - 1914, 287², 321, 344 - 1915, 121, 190², 218, 282 - 1917, 199 - 1919, 82, 185 (Centenario 1^a ascen.) - 1923, 92 inv.* - 1927, 164 inv. - 1929, 451 sci - 1930, 46 febr.* - 1934, 47 febr.* - 1934, CXLVII - 1935, 551 - 1936, 357 - 1937, LXXVI - 1938, 535 - 1940, 153² - 1945, 61² - 1948, 188, 457 - 1950, 315 - 1952, 245, 346, 402 - 1954, 3, 293, 297, 298, 355.
- VINCI** Alfonso. - Monti di Másino, regno del granito, 1938, 421;
— Evoluzione dell'alpinismo, 1939, 204;
— Punta Sertori e Pizzo Cengalo, 1940, 42;
— La parete Ovest del M. Agner, 1940, 415;
— Med. Oro Val. Atletico, 1941, 190;
— Pittori di Montagna (Vincenzo Schiavio), 1942, 50;
— Cinema in Montagna, 1943, 40;
— Auyán-Tepui, 1949, 129;
— Pico Bolívar, 1953, 23, 83;
— La spedizione panandina italiana, 1953, 215;
— Los Andes de Venezuela, 1953, 250.
- Vin Vert** (M.). - 1892, 276.
- Viola** (Cima), v. Lago Spalmo (Cima Occiden. di).
- Viola** (Forc.) [Sibillini]. - 1933, 27 inv.* sci - 1934, CXXIII inv. sci - 1954, 290.
- Viola** (V.). - 1950, 146 (Asc. inv. in).
- Viola** (P.so di Val). - 1888, 44.
- Violettes** (Rif. al Plan des) [Wildstrubel]. - 1926, XXVII.
- Violina** (Poggio). - 1900, 203.
- Viotte** (Bondone). - 1939, 461 (Giardino botanico-alp.).
- Viotte** (Rif.) [Bondone]. - 1925, LXXXV - 1933, 566 - 1934, 44 - 1947, 588 - 1954, 369.
- VIOTTI** Bartolomeo. - Necrologia, 1890, 266.
- VIOTTO** Sergio. - Componente sped. ital. K 2, 1954, 81, 438 (Festeggiam.).
- Vioz** (C.). - 1886, 383 - 1892, 164 - 1913, 17.
- Vioz** (Dente di). - 1882, 9 - 1889, 354.
- Vioz** (M.). - 1882, 7 - 1885, 280 - 1892, 164 - 1893, 288 - 1906, 368 - 1908, 107 (Segnav.), 176 - 1909, 86, 172 - 1911, 122, 348 - 1912, 50, 52², 78², 79², 80, 113, 114², 115 - 1913, 107, 108 - 1930, 250 - 1933, 428 - 1945, 48 - 1947, 424 - 1953, 305.
- Viozene**. - 1931, 246 (Monogr. Galleani).
- Viozhütte**. - 1912, 91, poi v. Mantova (Rif. al M. Vioz).
- Vipacco** (V. del). - 1889, 427.
- Vipere** (Caccia alle). - 1904, 114.
- Viperella** (M.). - 1892, 169 - 1908, 100 inv. - 1909, 155 inv.
- Vipiteno**. - 1928, 427 (Monogr.) - 1941, 8 (E dint. monograf. Waitz), 14 (Id.).
- Vipiteno** (Rif.) (al P.co della Croce), v. Croce (Rif. al P.co della).
- Vipiteno** (Sez. C.A.I.). - 1950, 101 - 1954, 4, 128.
- Vipiteno** (Sottosez. C.A.I.). - 1931, 513 - 1934, 569 - 1935, 95 - 1949, 95 (Trasf. in sez.) - 1950, 100 (Scioglimento) - 1951, 66 (Ricostituzione).
- Vir** (Bec dal). - 1905, 14*, 16*, 17.
- Vir** (Forc. dal). - 1905, 14*, 16*, 17*.
- Viradantour** (Cresta). - 1911, 86.
- Viradantour** (Serra). - 1893, 146 - 1897, 479 - 1898, 327, 328 - 1907, 214 - 1917, 198 - 1941, 167.
- Viraysse** (M.). - 1910, 342.
- VIRILIO** Francesco. - Redattore della Rivista alpina, 1882, 1;
— Cessa da Redattore, 1885, 48;
— La collina di Torino in rapporto alle Alpi, all'Appennino e alla pianura del Po, 1894, 412;
— Argomenti in appoggio della nuova ipotesi sulle origini della collina di Torino, 1896, 31.
- Viriglio** F., Parona C.F. e Sacco F., v. Parona ecc.
- Virginia** (C.) [Servin]. - 1912, 78* - 1916, 70, 72*, 75.
- Virginea** (P.) [Gran Paradiso]. - 1915, 246* - 1916, 86*.
- Virginea** (P.) [Servin]. - 1912, 78²* - 1916, 70, 72²*, 74* - 1917, 198²*.
- Virginia** (Torre) [Cozie]. - 1919, 22*.
- Virgola** (P.zo). - 1935, 258*.
- VIRIGLIO** Attilio. - Intimità d'Alpe nelle Breonie di Ponente, 1935, 581;
— Dalle Vedrette Giganti alla Vetta d'Italia, 1937, 183;
— Dal Gran Pilastro al Brennero, 1938, 161;
— Così come era..., 1938, 438;
— Sinfonie di Verdi, stimme di guerra e opera fascista in dolomitica cornice, 1939, 147;
— Dal Rif. Regina Elena al Rif. Diaz, 1939, 482;
— Nelle Alpi dell'Oetz, 1941, 144 - 1942, 99;
— Mezza Montagna d'Alto Adige pittoresco, 1941, 212;
— Ettore Canzio (Il pioniere dei senza guide), 1946, 303;
— Nubi sul Parco del Gran Paradiso, 1947, 223;
— Nel Granatkogelgruppe, 1947, 344;
— Apporti turistici a Valle di Rhêmes ed a Valgrisanche, 1947, 358;
— Sguardo d'insieme sui Rifugi dei gruppi dolomitici, 1948, 124;
— Jean Antoine Carrel, 1948, 427;
— Museo della Montagna (Appello), 1949, 76;
— Mummery A.F., 1953, 310.
- Virner**. - 1896, 62²*.
- Virunga** (Catena) [Congo Belga]. - 1936, 326.
- Visaille** (La). - 1890, 169 (Cantina) - 1894, 203 (Id.) - 1937, LXXV (Alb.).
- Visalissa** (Rif. al L.). - 1910, 229, 341 - 1911, 269 (Inaug.).
- VISCONTI VENOSTA** Giov. - Necrologia, 1906, 456.
- Visdende** (Campan. di). - 1926, 112* - 1927, 156*.
- Visdende** (V.). - 1934, 520.

- Visena (Maja) [Albania].** - 1941, 251*.
- Visentin (Col.).** - 1895, 86 (Segnav.), 221 (Id.) - 1905, 82 inv., 89 inv. - 1908, 186 - 1909, 43 - 1919, 199.
- Visentin (Rif. al Col.), v. Rifugi Budden e della Vittoria.**
- VISENTIN-BARATTA.** - Grande atlante geografico, 1925, XXIX.
- Visibilità delle Alpi e traffico stradale.** - 1926, XXX.
- Visibilità delle Montagne.** - 1887, 248, 379.
- VISTOLI Dino.** - Necrologia, 1944, 5.
- Visioni italiane (Raccolta di monogr. illustr.).** - 1928, 57, 138, 285, 286, 427 - 1929, 235.
- VISMARA Achille.** - All'o.d.g., 1935, 330.
- Viso (Buco di), v. Traversette (C. delle).**
- Viso (Cadreghe di).** - 1953, 303* - 1954, 42*.
- Viso (C. delle Cadreghe di).** - 1898, 281.
- Viso (M.).** - 1882, 21, 89, 93*, 104 (Lapide a Garibaldi), 129² - 1883, 62*, 64 - 1885, 129, 130, 220 - 1886, 344, 422 - 1887, 204, 237* - 1888, 214², 265 (Nel XXV Anniv. C.A.I.), 268, 308, 334 (Targa di Q. Sella), 388 - 1889, 124, 252, 317² - 1890, 91, 96, 182, 183, 305³, 306², 360, 393 - 1891, 19 (4^a asc. dal N.), 179 (Id.), 222, 250, 296, 346 - 1892, 172, 194, 246², 276 - 1893, 200, 237, 252 (Messa sul), 280²*, 364 - 1894, 88², 132, 147*, 255*, 271, 374 - 1895, 297 (Disgr.), 348 - 1896, 351 (Statua Madonna), 351 (Messa sul), 427, 527 - 1897, 73 inv. (Ascen. Duca Abruzzi) 137, 402 (Altezza del) - 1898, 15 (Id.), 19 (Id.), 57 (Ascens. nel 1897), 57 (Inaug. Statua Mad. e Croce ferro), 114, 192, 216 (Ascens. nel 1897), 293*, 440 - 1899, 266², 421², 457, 461², 504 - 1900, 318³, 321, 378* - 1901, 14, 136, 382², 405 - 1902, 15, 49 (Nel 1600), 190 - 1903, 131, 292, 293 - 1904, 21, 50² (2*) - 1905, 46, 169, 253 - 1906, 12⁴, 50 inv. (3°), 91, 140, 235, 319, 325 - 1907, 74 inv., 83, 117 inv.*, 118 inv., 144 (Statist. ascen.), 168, 170², 175, 178 (Messa), 215, 227 inv.*, 278, 394 - 1908, 93², 136², 137, 176, 178², 237 - 1909, 45, 47, 51*, 83 inv., 130, 132, 154², 155, 158³, 159, 270 - 1910, 84, 87, 114, 115, 149², 152 - 1911, 85, 121², 164 - 1912, 19*, 50², 51, 70, 78² (1 inv.), 79, 113, 115, 116, 117, 140*, 251, 253 (Monogr. Glasg), 390 (Croce sul) - 1913, 107, 141², 168, 202³ (1 inv.), 261, 335 (Asc. Tuckett 1862) - 1914, 286, 287, 288, 320, 321², 342, 343, 344², 345 - 1915, 19*, 84*, 85, 218², 219, 245², 281 - 1916, 55, 160², 268 - 1917, 199 - 1919, 70 - 1920, 114 - 1921, 63 - 1922, 24* - 1923, 186, 211 (60° Anniv. ascen. Q. Sella) - 1924, 161 (Studio geolog.) - 1925, 143* - 1927, 3 (Asc. Coolidge), 297 - 1928, 122 (Primo italiano sul), 124 (Disgr.) - 1929, 66 - 1930, 639 - 1931, 272 (Negli scrittori), 700 - 1932, 529* - 1934, 572, 337 - 1937, 36*, XLI - 1938, 67 - 1939, 5, 248, 342, 509⁶, 510 - 1940, 148, 153² - 1941, 100, 103, 230, 233 - 1942, 64*, 176 - 1945, 43, 56 - 1947, 63, 191, 406³ (1 inv.)*, 461 - 1948, 44², 45⁶ (1 inv.), 278, 296, 395 (Monogr. Bertoglio), 415 (Id.), 502 (Id.) - 1949, 22, 126 - 1950, 115⁵, 136*, 149, 151, 257 (Disgr.), - 1951, 3 (Id.) - 1952, 345 - 1954, 248, 333 (Lettera di Q. Sella sulla sua storica salita al).
- Viso (M.) (Gruppo).** - 1896, 426 - 1904, 49 - 1905, 286 - 1907, 231 - 1908, 237 (Giro del) - 1910, 165 (Monogr.) - 1918, 91 (Cartografia del) - 1919, 50 (Monogr. Valbusa) - 1926, LII (Osserv. sui ghiacci, del) - 1927, 291 (Glacialismo nel) - 1933, 498 - 1938, 79 (Monogr. Capellini e Pigorini) - 1940, 119, 133, 153 - 1948, 395 (Monograf. Bertoglio), 415 (Id.), 502 (Id.) - 1954, 41.
- Viso (Rifugio al M.), v. Rifugi Alpetto, Q. Sella, al L. Grande, Q. Sella al Sacripante e Sacripante, Gagliardone, Saluzzo e Soustra.**
- Viso (M.) (Sez. C.A.I.), v. Saluzzo (Sez. C.A.I.).**
- Viso Mozzo.** - 1894, 148 - 1907, 214 - 1908, 136, 138, 147, 178 - 1909, 43, 87 inv., 131, 154, 155 - 1911, 336 inv. - 1912, 50 inv. - 1939, 509 sci.
- Viso (Pertus d'), v. Traversette (Buco delle).**
- Viso di Vallanta (M.), v. Vallanta (M. Viso di).**
- Visoki Vrh (Giulie Orient.), v. Alto (M.).**
- Visolo (M.) [Presolana].** - 1893, 326 - 1904, 378 - 1913, 202 inv. sci - 1914, 321 inv. sci.
- Visolotto.** - A. 75, 157* - 1882, 21 (P. Nord e Sud) - 1883, 62 (P. Centr. e Nord)* - 1890, 330 - 1891, 113 - 1892, 276 (P. Nord)* - 1893, 2* - 1895, 348* - 1896, 129 (P. Sud)* - 1898, 110, 124* (I toponimi Nord e Sud sono sostituiti rispettivamente da Ovest ed Est). 281* - 1899, 15, 47, 51, 134, 421, 458, 504 - 1901, 382 (P. Sud), 462 - 1903, 293 (P. Est), 337 (Id.) - 1904, 467 - 1906, 319*, 368 - 1907, 131*, 278 - 1908, 92, 136, 325* - 1909, 43, 46, 132, 154*², 155*, 158 - 1910, 149² - 1912, 253 (Monogr. Glasg) - 1915, 219, 281 - 1919, 70 - 1924, 115* - 1925, 91* - 1927, 3 (Asc. Coolidge) - 1937, 37* - 1939, 387 (P. Ovest) inv.*, 387 (Tre punte) inv.* - 1941, 117 (Ovest ed Est)*, 167 - 1942, 176 - 1947, 406² (1 inv.*) - 1948, 44², 45⁴, 296 - 1950, 115², 151, 252.
- Visolotto (C. del).** - 1898, 281 - 1948, 45.
- Visone (Il) (L'allevamento del).** - 1931, 473.
- Visp (V. della).** - 1886, 27 - 1887, 91 (Ferr. e rotab.) - 1888, 385 (Ferr.) - 1889, 266 (Id.) - 1890, 143 (Id.).
- Visso (Sottosez. C.A.I.).** - 1937, 83, 176, 213.
- Vita d'un alpinista (Dalla) [Kugy].** - 1926, LXXVIII.
- Vita intima delle piante alpine.** - 1952, 357.
- VITALI Gigi.** - Come vinchemmo la parete N.O., della Cima Su Alto, 1939, 249;
— Med. arg. al Val atletico, 1939, 507;
— La direttissima sulla parete Ovest dell'Aiguille Noire de Peuterey, 1940, 368.
- VITALINI Francesco.** - Disgrazia, 1905, 306;
— Scuola, 1906, 464.
- Vitalini Francesco (P.) [Campanili dei Toni].** - 1923, 241* - 1928, 351*.
- Vitelli (Cima dei) [Ortles].** - 1909, 156 - 1918, 17 - 1928, 393 sci, 398 sci.

- Vitelli** (Vedretta dei). - 1928, 393, 398.
- Vitello** (C.no) [Gressoney]. - A. 2, 179 - 1897, 451 - 1898, 206 - 1915, 244 - 1948, 513*.
- Viterbo** (Sez. C.A.I.). - 1934, 96.
- Vitouseha** [Bulgaria]. - 1941, 196.
- VITTADINI** Felice. - Escursioni da Oropa, 1889, 415;
— Monte Zeda, 1889, 416.
- VITTADINI** G. B. - In giro per le Alpi Svizzere, 1887, 138;
— Commemorazione di G. Poggi, 1894, 411.
- VITTAZ** Giusto. - Châteaux de la Vallée d'Aoste, 1906, 302.
- Vittona** (C.). - 1919, 119.
- Vittoria** (L.), v. Truzzo (L. di).
- Vittoria** (P.co della) [Asia]. - 1954, 364*.
- Vittoria** (P.) [Retiche]. - 1954, 43*.
- Vittoria** (P.) [Rosa]. - 1882, 72 - 1896, 201* - 1898, 341 - 1912, 15, 50, 78² - 1917, 199 inv. sci - 1927, 249* - 1936, 357 - 1938, 67 - 1939, 340 sci² - 1947, 460*.
- Vittoria** (Rif. della) [Col Visentin], v. anche: Budden (Rif.). - 1940, 487 - 1941, 60.
- Vittoria alata** (Monum. agli alpini al Tonale). - 1924, XX.
- Vittoria** (Campan. Regina). - 1946, 368.
- Vittorina** (Torre) [Marittime]. - 1951, 4.
- Vittorio Emanuele** (Monti) [Nuova Guinea]. - 1938, 359.
- VITTORIO EMANUELE II** (Re). - Lapide sul Rocciamelone, A. 75, 139;
— Dono della Società dei Tatry, A. 75, 188;
— Lapide al Valasco, 1882, 102;
— Lapide a Cogne, 1882, 126;
— Pellegrinaggio alla Tomba, 1884, 3;
— Danni al busto sul Rocciamelone, 1890, 405, 433 - 1891, 72, 265 (Inaug. nuovo busto).
- Vittorio Eman. II** (Rif.) [Gran Paradiso]. - 1882, 83 (Prog.), 92 - 1883, 49 (Costr.) - 1884, 85 (Ultimato) - 1885, 147, 160, 174, 186 - 1888, 188 (Serv. d'ost.), 217, 248 - 1889, 229 - 1894, 310 - 1904, 241 (Tariffe) - 1905, 201 (Serv. ost.) - 1907, 222 (Serv. ost.), 272 (Id.) - 1908, 230 (Serv. ost.) - 1909, 202 (Serv. ost.) - 1910, 389 (Ingrand.) - 1913, 54 (Serv. ost.) - 1921, 59 (Tariffe) - 1923, 43, 96 Cop. (Tariffe) - 1924, XXV - 1926, LXVI (Tariffe) - 1927, 60 (Prog. di un nuovo) - 1928, 356 (Nuovo) - 1929, 66 (Id.) - 1931, 434 (Tariffe), 669 - 1933, 153 (Nuovo) - 1934, CIX (Motocil. al) - 1937, LXXIV (Pass. in consegna perm. alla sez. Torino), LXXV (Impianto staz. radiofon.) - 1944, 24, 51 - 1947, 124 (Effic.), 591 (Vecchio e nuovo) - 1950, 100 - 1951, 186, 271 - 1952, 314 (Nuovo), 315 (Vecchio e nuovo), 316 (Id.) - 1954, 71, 136 (Nuovo), 169².
- Vittorio Emanuele II** (Rif.) [Alla Maiella]. - 1926, LX.
- Vittorio Emanuele III** (P.) [Ruwenzori]. - 1907, 9* - 1938, 295.
- VITTORIO EMANUELE III** (Re). - Presidente onorario C.A.I., 1900, 442 - 1901, 478 (Tessera di);
— Messaggio del C.A.I. in occasione 25° Anno di Regno, 1925, LXV.
- Vittorio Veneto**. - 1889, 426 (Guida, Marson).
- Vittorio Veneto** (Rif.) [Al Sasso Nero], v. anche: Schwarzensteinhütte. - 1923, 44, 189 - 1924, 62 (Sent. col Rif. Porro), 178, 261, XIX - 1925, XVI (Sent. col Rif. Porro) LVI - 1926, XIX (Frequent.) - 1927, VI (Frequent.), 223 (Inaug.), 282 - 1928, 40, 136 (Frequent.), 171 - 1929, 70 (Sent.) - 1934, 363, 477 - 1936, 76 - 1938, 8 - 1944, 24 - 1947, 591 - 1949, 128, 181 - 1950, 131, 320 - 1951, 237 238 (Effic.), 308 - 1952, 247 (Riprist.) - 1953, 171 (Sent.) - 1954, 71.
- Vittorio Veneto** (Rif. Città di) [M. Pizzoc]. - 1950, 81, 320.
- Vittorio Veneto** (Sez. C.A.I.). - 1925, XXVI, LXXII - 1926, XCIII - 1927, 223 - 1928, 40, 135, 236 - 1929, 70 - 1931, 55, 442 - 1934, 570 - 1937, 212, 260 - 1944, 21, 24 - 1945, 45 - 1948, 238 - 1949, 128 - 1950, 320 - (25° Ann. fond.) - 1954, 128.
- Viù** (V. di). - 1912, 59 (Monogr. Ferrari A.).
Viva (Roccia), v. Roccia Viva.
Viveri, v. Alimentazione.
- Vivione** (P.so del). - 1889, 76.
- Vizzavona** (C. di) [Corsica]. - 1941, 79.
- Vizze** (P.so di). - 1933, 613.
- Vizze** (Rif. al P.so di), v. anche: Pfiftschershaus. - 1924, 69 - 1938, 164.
- Vizze** (V. di). - 1889, 366, 428.
- VJSSER** Ph. C. - Durch Asiens Hochgebirge, 1938, 12, 555;
- Vlasta** (Tatra). - 1938, 144.
- Vloù** (B.ca di) [Aosta]. - 1913, 90*.
- Vloù** (B.ca di) [Issime]. - 1897, 451 - 1898, 202 - 1915, 121 - 1924, 255* - 1926, 166* - 1929, 371*² - 1941, 291.
- Vocabolari, v. Dizionari.
- Vodnik** (Rif.) [Tricorno]. - 1929, 34.
- Vodo di Cadore** (Sottos. C.A.I.) [Pieve di Cadore]. - 1948, 432 (Costit.).
- Voelk** W. e **Spindler** W., v. Spindler e Voelk.
- VOETSCH** E. - Traversata dalla Grigna Setten. alla Merid., 1899, 233.
- Vofrède**. - 1946, 151 (Nei Monti di).
- Vofrède** (Bacino di). - 1929, 248.
- Vofrède** (C. di). - 1893, 44 - 1895, 353 - 1929, 253 inv.* - 1936, 294, 354.
- Vofrède** (Colletto di). - 1929, 248, 255.
- Vofrède** (Couloir de). - 1929, 253*.
- Vofrède** (Cresta di). - 1904, 371*, 374* - 1905, 286*, 296* - 1906, 180 - 1929, 255 - 1940, 5, 454.
- Vogel** (M.) [Krn], v. Uccello (M.).
- Vogesen Club** (Club alpino dei Vosgi). - 1884, 18, 39 - 1885, 61 - 1886, 136.
- Voghel** (M.) [Aosta]. - 1918, 90.
- Voghel** (M.) [Tricorno]. - 1934, 234.
- Voghera** (Sez. C.A.I.). - 1931, 516 - 1937, LII - 1939, 230 - 1940, 400 - 1944, 21 - 1954, 128.
- VOGLINO** E. - Boschi e pascoli alpini, 1912, 187.
- VOGLINO** Pietro. - Alcune nozioni sulla cultura delle piante alpine nel piano, 1885, 17;

- Piante alpine disseccate, **1885**, 200 Cop., 267, 292;
- Flora alpina, **1885**, 330 (1° fascic.) - **1886**, 68 (2° fascic.) - **1889**, 221 (4° fascic.).
- Vogna** (V.). - **1887**, 117 (Alb. e sogg.) - **1907**, 367 (Monogr.) - **1908**, 52 (Il Puncetto), 270 Album) - **1922**, 80 (Laghetti di).
- Vogu** (M.) [Krn], v. Vacu (M.).
- Vohu** (M.), v. Vogu (M.).
- Voirons** (Les). - **1912**, 24.
- Volaja** (Cima). - **1912**, 116.
- Volaja** (Creta Forata di). - **1899**, 285* - **1901**, 150, 432 - **1935**, 324* - **1948**, 144.
- Volaja** (P.so di). - **1917**, 7 - **1933**, 613 - **1934**, 206 (Sent. col Rif. Marinelli; v. anche: sent. Spinotti).
- VOLAUSCHEGG** Adolf. - Disgrazia, **1892**, 203.
- Volkarspitze**. - **1933**, 202 inv.
- VOLKNER** Ottomar. - Sull'arte del rilievo, raffigurazione del terreno e riproduz. delle carte alpine, **1883**, 60.
- Volkownjak**, v. Vucognacco.
- VOLLA** Arnaldo. - Flora alpina, **1943**, 81; — Tutela della flora alpina, **1951**, 211.
- Vollandspitze**. - **1908**, 90.
- Vollmann** (Torrione), v. anche: Pagliaio (Picchi del). - **1907**, 113* inv.* - **1908**, 184 (2° asc.) - **1909**, 43, 87, 155, 156 - **1941**, 230*.
- Volnik**, v. Lanáro (M.).
- Volontari** (P.so dei). - **1928**, 398 sci - **1948**, 465 sci.
- Volontari Suedi* (Plotoni). - **1909**, 62.
- VOLONTÉ** V. - La bonifica dei pascoli bresciani, **1934**, 50.
- Volpe Argentata* (Allevamento della). - **1931**, 472.
- VOLPI** Gerolamo. - Necrologia, **1893**, 151.
- VOLPI** Luigi. - Itinerari orobici (Il M. Arera), **1952**, 188.
- VOLPICELLI** Vincenzo. - Necrologia, **1917**, 84.
- Volta** Alessandro (P.) [Sasso Manduino]. - **1900**, 314* - **1901**, 279* - **1903**, 291 - **1904**, 23 - **1905**, 115, 297 - **1909**, 422 - **1910**, 150 - **1911**, 87 - **1912**, 247 - **1915**, 218 - **1934**, 566*² - **1936**, 68*².
- Volta** Alessandro (Rif.) [Al Palanzone]. - **1902**, 441 - **1903**, 456.
- Volta** Alessandro (Rif.) [V. Ratti]. - **1899**, 320 (Prog.) - **1900**, 287, 295, 334 (Inaug.) - **1911**, 61 - **1915**, 317 - **1922**, 56, 232 Cop. - **1942**, 61 (Sistemaz.) - **1944**, 23 - **1949**, 57 - **1950**, 100.
- Vomano** (V. del). - **1940**, 47 sci - **1942**, 53 (Itin. sciist.).
- Von Hütte zu Hütte*. - **1927**, 58.
- VONWILLER** A. - Da Fobello a Rimasco per la Bocch. di Cardone, **1887**, 86; — Fra le Dolomiti di Primiero e di Agordo, **1887**, 398.
- Vorab**. - **1914**, 289 inv.
- Voralberg**. - **1896**, 540 (Disgr.).
- Vorba** (Capo alla) [Corsica]. - **1940**, 30.
- Vorderkärl**, v. Culzei (Creton di).
- Vorgipfel** (Ortles). - **1908**, 412.
- Vorrano** (M.). - **1896**, 236.
- Vouasson** (P. de). - **1887**, 138 - **1914**, 314.
- Vrata** (M.) [Krn]. - **1917**, 52.
- Vrata** (P.so) [V. Trenta]. - **1931**, 80 (Grande e Piccolo), 203 (Id.).
- Vrata** (P.so di) [Carso Liburnico]. - **1917**, 110, 112.
- Vrem** (M.), v. Auremiano (M.).
- Vremivano** (M.). - **1925**, LXXIX.
- Vrenellisgärtli**. - **1914**, 289.
- Vrh** (Novi) [Krn]. - **1917**, 50.
- Vrhovec**. - **1917**, 109.
- Vriré** (M.). - **1920**, 12.
- Vrmscica** (M.), v. Auremiano (M.).
- Vrsle** (Krn). - **1917**, 52, 197.
- Vrsik** (M.). - **1920**, 120, 121.
- Vrù**. - **1938**, 107.
- Vucognacco**. - **1917**, 113.
- Vukalit** [Albania]. - **1942**, 64*.
- Vuignette** (P. de la). - **1914**, 314.
- Vuignette** (Rif.), v. Vignettes (Rif.).
- VUIGNIER** Jean (Guida). - Disgrazia, **1899**, 430.
- Vulcani*, v. anche: Singoli toponimi. - **1947**, 36.
- Vulcano** (Isola). - **1889**, 19 (Erucz.), 180 (Id.).
- Vulture** (M.). - **1897**, 175 (Le sette Vette del) - **1936**, LVII.
- VUTURO** D. - La capanna «Arar» in Val d'Inferno, **1948**, 421.
- VUTURO** Francesco. - Necrologia, **1916**, 30.
- Vysoke Tatrj** [Boemia]. - **1941**, 196.
- Vysoke Velka** [Tatra]. - **1938**, 144.
- V.Z.S.P.S.** (P.co) [Caucaso]. - **1951**, 103.
- W** **WÄBER** A. - Dottore «Ad honorem» Università Berna, **1905**, 92.
- Wachan** (Pamir). - **1948**, 151.
- Wächterscharte**, v. Popera (Fore. alta di).
- Wachthutet**. - **1909**, 86.
- Waddingston** (Gruppo) [Columbia Britann.]. - **1950**, 83.
- Waddigston** (M.) [Columbia Britann.]. - **1935**, 429, 644 (Disgr.) - **1936**, 423* - **1938**, 100* 349 - **1939**, 238 - **1949**, 153 - **1951**, 64.
- WAGNER** Martino. - Necrol., **1908**, 197.
- WAGNER** Riccardo. - Le Alpi e, **1928**, 213.
- WAGNIÈRE** A. - Course dans les Alpes Apuanes **1894**, 21.
- WAGNON** A. - Autour du Salvan, **1885**, 330.
- WAHLSTRÖM** P.K. - Fotografie della Svezia, **1891**, 170.
- WAITZ** Alfonso V. - Der Brenta Dolomiten (Guida sciist.), **1941**, 8, 13; — Vipiteno e dintorni, **1941**, 8, 14.
- Waitz** A.V. e Agostini Silvio, v. Agostini S. e Weitz.
- WALDER** Pepi. - Berge und Heimat, **1936**, 243.
- Waldrast** (Stubai), v. Serlespitze.
- Walfagerhjoeh**. - **1933**, 482 inv. sci.
- Walit** (Maja e) [Albania]. - **1941**, 193, 251*.
- WALKER** Horace. - Necrol., **1913**, 55.
- Walker** Horace (P.), v. Jorasses (Grandes).
- WALKER** Lucy (Miss.). - Necrol., **1916**, 268.
- Wallberg**. - **1912**, 113 inv. sci - **1913**, 108 inv. sci.
- Wallenstadt** (L. di). - **1887**, 17.
- Wallner** S. e Strauss V., v. Strauss e Wallner.

- WALLROTH F.A. - Index to the « Alpine Journal » (Vols. I to XV), 1892, 205, 377.
- WALLUSCHING Gino. - Disgrazia e necrol., 1927, 348.
- Walluschnig G. - Colacevich e Benevolo (Rif.), v. Benevolo ecc.
- Wally (P.) [Sagron]. - 1934, 677* - 1935, 201*.
- Walsh (M.) [Alaska]. - 1936, 497 - 1950, 83.
- WALTENBERGER A. - Die Dolomit. Alpen, Glockner, Venediger, Rieserferner und Zillertaler gr., 1886, 98;
- Topographischer Plan von Watzmann, 1887, 187.
- Waltenbergerhaus (Mädelgabel). - 1885, 339.
- Wanda (Cerro) [Ande]. - 1935, 376*.
- Wanda Laeng (Cima). - 1908, 319 - 1909, 111*, 130* - 1911, 86*, 123*.
- Wandel Land (Baffinland). - 1935, 378*.
- Wander atlas der Zürcher Illustrierten. - 1938, 181, 407.
- Wandern und Reisen (Rivista). - 1904, 111.
- Wandfluh (Cresta). - 1893, 53.
- Wängenhorn. - 1911, 85 - 1914, 288 - 1915, 121.
- Wannehorn (Gross). - 1925, 253* - 1934, 334 sci.
- WAPPES Raimond. - Disgrazia, 1887, 118.
- Wardvan (V.) [Karakorum]. - 1914, 144.
- Warren (M.) [Canadà]. - 1929, 313, 320*.
- Warrior (M.) [Nuova Zelanda]. - 1935, 480*.
- Warscheneck. - 1896, 148 - 1912, 49.
- Wasenhorn, v. Terrarossa (P.).
- WASHBURN Bradford. - Monte Mc Kinley dal Nord e dall'Ovest, 1950, 235.
- Washington (M.) [Nord America]. - 1886, 189 (Alb.) - 1888, 227 - 1890, 45.
- Wasserberg. - 1917, 199.
- WATIER Marcel. - Disgrazia, 1922, 92.
- Watkins (M.) [Groenlandia]. - 1942, 4.
- Watkins (Monti) [Groenlandia]. - 1936, 496.
- WATSON Roman and King J.E. - Round Mystery Mountain, 1935, 494.
- Watzmann. - 1882, 32*, 56 - 1885, 235 - 1890, 208 (Disgr.) - 1887, 95, 187 (Carta) - 1889, 397 - 1904, 392 (Monogr.) - 1910, 88 - 1912, 80 - 1913, 108, 230 - 1935, 154 (Disgr.), 658, 659 - 1950, 146 (Biv. fisso), 147 (Id.), 148 (Id.) - 1951, 174 (Par. E.), 189 (Id.) inv., 248 - 1952, 90, 192 (Par. E.), 324 (Id. inv.) - 1953, 144 inv.*, 295.
- Watzmann (Gruppo). - 1887, 187 (Carta) - 1936, 467 - 1937, 45 - 1940, 292, 349 - 1941, 196.
- Watzmann (Kleiner). - 1913, 108.
- Watzmannkinder. - 1891, 366* - 1913, 108 inv. sci.
- Waxenstein (Grosser). - 1936, 414.
- Waxenstein (Klein). - 1909, 85 - 1910, 84*.
- Waxensteinerturm. - 1952, 397.
- Wayfarers' Club [Liverpool]. - 1931, 584.
- WAY PENCE George e figlio. - Disgrazia, 1900, 294.
- WEBER Alberto. - Disgrazia, 1907, 359;
- Commem., 1907, 417.
- Weber A. e Radio-Redis A., v. Radio-Redis e Weber.
- WEBER Henry. - Ortslexicon der Schweiz, 1886, 422.
- WEBER J. - Wesserling et la Vallée de S. Amarin, 1887, 185.
- WEBER J. e BUFFETTI E. - Zurich et ses environs, 1888, 231.
- WEBER-IMHOOF J. - Disgrazia, 1891, 265.
- Wedge (Peak) [Karakorum]. - 1940, 453.
- WEGENER A. - Decimo anniversario morte, 1941, 121.
- WEGLEITER Antonio. - All'o.d.g., 1935, 263.
- WEHLER rev. - Disgrazia, 1887, 215, 246.
- WEHRLI A.G. - Catalogo di fotografie, 1927, 164.
- WEHRMANN F. - Disgrazia, 1894, 367, 453.
- Weihnerkopf. - 1912, 113 inv. sci.
- WEILENMANN J.J. - Necrologio, 1898, 111, 536.
- WEINBERG E. - Die Oesterreichischen Ortsnamen und ihre Bedeutung, 1938, 12, 291.
- WEINBERGER Erico. - Necrologia, 1924, 63.
- Weismeyer Rudolf, v. Anberger Erik.
- WEISS Enrico. - Il Bosco « Roma » ed il Bosco « Garibaldi » sui Monti del Verbano, 1883, 58; — Necrologia, 1898, 108.
- WEISS Giorgio. - Disgrazia, 1887, 246.
- Weissberg. - 1896, 23 (Ausser, Mittel ed Inner)* - 1917, 199 (Inner e Ausser).
- Weissberg (Averser). - 1896, 23.
- Weissboden. - 1914, 288 - 1915, 121.
- Weissbrunnen Joch (V. Ultimo), v. Fontana Bianca (P.so).
- Weisse (Hohe) [Tessa], v. Bianca (Cima).
- Weisse (Kleine), v. Bianca Piccola (Cima) [Tessa].
- Weisse Egg. - 1893, 49*.
- Weisse Flucht. - 1912, 51 inv. sci.
- Weisse Frau. - 1887, 157 - 1893, 50* - 1898, 180 inv. - 1899, 24² - 1907, 169 - 1935, 660.
- Weissekopf (Rauriser Goldberg). - 1885, 369*.
- Weisseespitze, v. Lago Bianco (Cima del) [Venoste].
- Weissenbachscharte [Tauri]. - 1896, 447.
- Weissenbachspitze (Jof Fuart), v. Riobianco (Cima alta di).
- Weissenfels (L. di). - 1917, 100.
- Weissenflujoch. - 1943, 121 (Istit. feder. svizz. per studio neve e valan.) - 1954, 304 (Id.).
- Weissenstein. - 1913, 231 - 1916, 226 inv.
- Weisshorn (Hôtel) [V. d'Anniviers]. - 1886, 16, 63, 329.
- Weisshorn (Lepontine). - 1894, 263* - 1896, 21*.
- Weisshorn (Pamir). - 1936, 38* - 1948, 152.
- Weisshorn (Pennine). - 1884, 56 - 1885, 27, 287 - 1886, 192, 277 - 366², 386 - 1888, 53, 286, 325 (Disgr. Winkler), 333 (Id.) - 1890, 43, 183, 381 - 1892, 351 - 1894, 173 - 1895, 280 - 1896, 64, 145*, 490, 545 - 1898, 111, 112 - 1899, 23², 427 - 1900, 222, 294 (Disgr.) - 1901, 92*, 178, 231, 412, 431 - 1902, 216 - 1903, 108 (Corde), 448 - 1904, 444, 445, 465, 486 - 1905, 19 - 1906, 382 - 1907, 113, 116 - 1908, 53, 95 - 1909, 86, 156, 243 - 1910, 114*, 115, 125, 295, 363 - 1911, 86, 119, 120, 133, 165, 198 - 1912, 78, 117 - 1913, 374 - 1915, 23 - 1916, 268 - 1919, 85 -

- 1923**, 89 inv.* - **1925**, 51, XCV - **1926**, IV (Disgr.) - **1927**, 3 (Asc. Coolidge), 289² - **1928**, 55, 126, 147 - **1934**, 47 (Disgr.), 334 - **1935**, 438 - **1936**, 197 - **1940**, 291, 347, 453*, 490 - **1941**, 62 - **1947**, 301 - **1948**, 4 (Fot. Sella)², 7 - **1950**, 83 - **1951**, 236 (Disgr.), 391 - **1952**, 92², 148, 192, 237², 238¹, 239 - **1954**, 248 (Trav.), 252, 351.
- Weisshorn (Sarentino), v. Bianca (C.no).
- Weisshorn** (Wildstrubel). - **1910**, 84*.
- Weisshorn** (Rif.). - **1885**, 101 - **1896**, 65.
- Weisshornscharte** (Lepontine). - **1896**, 21*.
- Weisskugel, v. Bianca (Palla).
- Weisskugelhütte**. - **1896**, 258 - **1916**, 291, 297 (Poi v. Pio XI (Rif.)).
- Weissmatten**. - **1950**, 278 (Seggiovia) - **1953**, 57 (Seggiovia), 330 (Id.).
- Weissmeilen**. - **1916**, 226.
- Weissmies**. - **1883**, 10, 36 - **1889**, 65, 125 - **1890**, 183, 429 - **1891**, 300, 349 - **1893**, 241 - **1898**, 454 - **1899**, 23², 42, 44, 104 - **1900**, 162 - **1901**, 62, 189 - **1902**, 57, 164* - **1903**, 66 - **1904**, 182, 375 - **1906**, 486* - **1907**, 170, 213 - **1908**, 56, 95, 97, 241 - **1909**, 46, 130, 154, 158, 159, 308 - **1910**, 149, 152 - **1911**, 85, 119, 121, 122 - **1912**, 52, 114, 117, 120 inv.* - **1913**, 25 inv. sci*, 31, 76² (1 inv.*) - **1914**, 286, 288, 289, 343, 344 - **1916**, 118 - **1923**, 93 inv.* - **1925**, XCV - **1927**, 115* - **1928**, 129 - **1929**, 301* - **1930**, 188 - **1941**, 62² - **1946**, 320 - **1948**, 214 - **1950**, 115 - **1952**, 192 (1^a asc. 1855) - **1953**, 52.
- Weissmies** (Gruppo). - **1902**, 164 - **1904**, 486.
- Weissmies** (Hôtel). - **1908**, 304 (Sent. da Hofersalp).
- Weissmies** (Rif.). - **1926**, XXVII - **1928**, 130 - **1929**, 58.
- Weissmiessattel**. - **1893**, 334 - **1906**, 317.
- Weissnollen**. - **1896**, 20* - **1934**, 334 sci.
- Weissspitze** (Brennero). - **1896**, 115 inv.
- Weissthor** (Cresta dei). - **1883**, 95 (I passaggi attraverso la).
- Weissthor** (P.so del nuovo). - **A. 74**, 151 - **A. 75**, 134 - **1883**, 66, 117 - **1885**, 215 - **1886**, 340, 349 - **1887**, 39 - **1888**, 1, 315, 380 - **1889**, 411 - **1894**, 367 (Disgr.), 453 (Id.) - **1895**, 426 - **1896**, 323, 469 - **1898**, 217, **1900**, 37, 46, 395 - **1901**, 291 - **1902**, 136, 216 - **1903**, 452 - **1930**, 19 febr. sci - **1940**, 153.
- Weissthor** (P.so del Vecchio). - **A. 74**, 151 - **1885**, 77, 112 - **1887**, 39 - **1900**, 37 - **1902**, 310 - **1904**, 475 - **1905**, 68 - **1908**, 161 - **1954**, 225, 352.
- Weissthor** (P. del Nuovo). - **A. 75**, 158 - **1895**, 426 - **1896**, 323, 469 - **1900**, 33, 46 - **1901**, 57, inv. - **1902**, 137, 407 - **1905**, 82 inv. - **1907**, 112 - **1940**, 153, 490.
- Weissthor** (P. del Vecchio). - **1896**, 430.
- Weissthor** (Rif. al P.so del nuovo), v. Sella E. (Rif.).
- Weissthor Orientale**, v. anche: Roffel (P.so Orient. di). - **1900**, 38.
- Weissthor Mattmark**, v. Schwarzberg Weissthor.
- Weissthor** (Tre). - **1917**, 68 (Storia dei), 118 (Id.).
- Weissthor-Schwarzberg, v. Schwarzberg Weissthor.
- Weissthökli** (Glaris). - **1888**, 284*.
- Weisswandspitze, v. Bianca (Parete).
- Weisszint** (Zillertal). - **1893**, 221 - **1894**, 58 - **1895**, 494.
- Weitschartenkopf**. - **1912**, 52.
- WEITZENBOÖCK R. MARTIN W. e REUSCHEL P. - Guida del M. Bianco, **1912**, 57 - **1913**, 210, 242.
- WEINTZENBÖCK R., HIBLER L. e GREENITZ K. - Guida del Vallese, **1914**, 260.
- Weldgerhütte** (Hohe Wand). - **1886**, 226 (Inaug.).
- WELDEN Von. - Der Monte Rosa, **1954**, 355.
- WELF FRANZ. - Disgrazia e note storiche, **1954**, 226.
- Wellenkuppe**. - **1882**, 23 - **1886**, 386 - **1888**, 231, 283* - **1891**, 64* - **1892**, 214, 251 - **1899**, 23 - **1901**, 384 - **1902**, 138 - **1908**, 135 - **1912**, 113, 115 - **1913**, 49, 230 - **1914**, 344 - **1916**, 118 - **1930**, 46 febr.* - **1941**, 62 - **1951**, 82 - **1952**, 239.
- Wellhorn (Gross). - **1940**, 347.
- Wellhorn (Klein). - **1952**, 326*.
- WELZENBACH Willy. - Disgrazia, **1934**, CLXIII; — Necrol., **1935**, 45, 46², 47, 48, 160; — Targa al museo di Monaco, **1936**, XIX; — Bergfahrten **1936**, 418; — Les ascensions de, **1940**, 405, 498; — Rievocaz., **1950**, 148 - **1952**, 98.
- Welzenbach** (P.) [Aig. Noire Peuterey]. - **1935**, 218, 222 - **1948**, 59, 60 - **1954**, 42 (Trav.)*, 248.
- Wemmershoek** (Catena) [Sud Africa]. - **1936**, 325.
- Wendelstein**. - **1884**, 104 (Staz. botanica sul).
- Wendelstein** (Gruppo). - **1887**, 95 - **1889**, 150 (Disgr.).
- Wendelstein** (Rif.). - **1884**, 82, 104 - **1885**, 14 - **1886**, 113.
- Wendenstock** (Gross). - **1889**, 396.
- Wengeralp**. - **1889**, 389 (Prog. ferr.).
- WENTER Francesco. - Guida emerita, **1935**, 329.
- WENZEL E. - Albula (Flüela-Septimer) Club Führer (VI Vol.), **1936**, 149.
- Weryhütte** (Olperer). - **1885**, 340.
- WESSELY Victor. - Rievocazione, **1952**, 92.
- Wessely (Campanile), v. Sassolungo (Gran Campanile del).
- West alpin Club* [Svizzera]. - **1940**, 236.
- Wetterhorn** (Di Lauterbrunnen). - **1890**, 434*, 435.
- Wetterhorn** (Oberland). - **1882**, 56, 93 inv. - **1885**, 217 - **1886**, 185 (Disgr.) - **1888**, 43 inv.² - **1889**, 21, 49 inv. - **1890**, 381 inv. - **1891**, 100 - **1893**, 53 - **1896**, 494 (Disgr.) - **1897**, 29 (Nozze d'oro di Ch. Almer), 58 inv., 186 - **1898**, 30, 57 inv. (2^o femm.), 558* (1854), 538 (Nozze d'oro di Ch. Almer) - **1899**, 23², 99 inv.², 142 (Hasli Jungfran) - **1900**, 248 - **1901**, 179, 292 - **1902**, 53*² - **1903**, 92 inv. sci - **1905**, 45 inv. - **1907**, 231,

- 404 - 1910, 293 (Ferr. aerea) - 1911, 58 inv., 83, 133 - 1912, 80 - 1914, 28 inv. (Coolidge 1874) - 1916, 268 - 1917, 199 - 1927, 3 (Asc. Coolidge), 351 - 1928, 127 sci, 129 - 1929, 206* - 1940, 181 - 1941, 61 - 1952, 238, 240 - 1954, 61 (1845)*.
- Wetterspitze.** - 1908, 90 - 1909, 132.
- Wetterstein** (Gruppo). - 1883, 60 - 1884, 35 - 1928, 126 - 1930, 747 - 1931, 59 (Bildführer Schaetz) - 1934, 45 - 1935, 439 - 1936, 424 - 1937, 45, XXVII (Sehring's skiführer, 1° Vol.) LXXXIV (Id.) - 1939, 276 - 1941, 196 - 1950, 147 inv. - 1952, 36, 192².
- Wettersteingatterl.** - 1892, 256 (Disgr.).
- Wettersteingebirge.** - 1951, 173 (Guida Voelke e Spindler), 189.
- WETTSTEIN Alexander.** - Disgrazia, 1887, 213, 245.
- WETTSTEIN H.** - Disgrazia, 1887, 213, 245.
- Whirlpool** (Gruppo) [Canadà]. - 1926, 49 - 1929, 313.
- White** (M.) [America N.]. - 1939, 551 - 1954, 79.
- White** (Zaino). - A. 75, 58.
- White Mountain Club** [Stati Uniti]. - 1885, 108 (Fond. 1873) - 1888, 228.
- Whitney** (M.) [California]. - 1883, 9 - 1892, 105 - 1897, 271 - 1931, 577* - 1938, 126 - 1939, 551 - 1951, 64.
- Whitney** (M.) [Canadà]. - 1929, 361.
- WHYMPER Edoardo.** - Esplorazioni nelle grandi Ande, 1882, 31, 93 - 1884, 80;
- Nelle Grandi Ande dell'Equatore, 1892, 140;
- How to use the Aneroid Barometer, 1892, 212;
- Guide to Chamonix and the range of M. Blanc, 1897, 29 - 1900, 220 (5^a ed.) - 1902, 226 (7^a ed.) - 1903, 277 (8^a ed.) - 1904, 181 (9^a ed.) - 1905, 204 (10^a ed.) - 1907, 276 (12^a ed.);
- A Guide to Zermatt and the Matterhorn, 1898, 190 - 1900, 220 (4^a ed.) - 1902, 226 (6^a ed.) - 1903, 277 (7^a ed.) - 1904, 181 (8^a ed.) - 1905, 240 (9^a ed.) - 1907, 276 (11^a ed.);
- Scrambles amongst the Alps in the years 1860-69 (5^a ed.) - 1901, 23 - 1909, 241 (Trad. ted.) - 1937, XVII;
- Decesso, 1911, 273;
- Necrol., 1911, 370;
- Commem., 1912, 314;
- Escalades dans les Alpes, 1913, 177;
- Cenni biograf., 1926, 2;
- Targa a Zermatt., 1926, LXII;
- Berg und Gletscherfahrten, 1931, 248;
- Scalate nelle Alpi (Trad. ital.), 1946, 56, 60, 119, 240;
- Studio di F. Smythe, 1948, 429;
- Cimeli di (Al Museo del Cervino), 1950, 39;
- Note di cronistoria alpinistica, 1951, 215.
- Whympere Edoardo** (Pic), v. Tournalin (Grand).
- Whympere Edoardo** (P.), v. Chimborazo.
- Whympere Edoardo** (P.), v. Jorasses (Grandes).
- Whympere Edoardo** (R.cie) [Château des Dames]. - 1910, 87.
- WICHE K.** - Die Gesäuseberge, 1952, 94.
- Wiehelschyn.** - 1896, 21*.
- Wickersham** (Parete di). - 1948, 102 (La 2^a del mondo [4570 m.]), 107.
- Widderfeld.** - 1886, 154.
- Widderstein.** - 1913, 49.
- Wiedersberg.** - 1882, 8.
- Wiedersberghorn.** - 1910, 88 inv. sci.
- WIELAND Hans Beat.** - Pittore alpino, 1925, XCVI - 1927, 289 - 1940, 492.
- WIELAND Ulrich.** - Disgrazia, 1934, CLXIII; — Necrol., 1935, 45, 46, 47, 48; — Rievocaz. morte, 1952, 98.
- Wienerhütte** (Al Gran Pilastro), v. anche: Monza (Rif.). - 1882, 92 (Inaug.) - 1916, 297 - 1922, 41 (Passa al C.A.I.), poi v. Monza (Rif.).
- Wienerland** (Rif.). - 1938, 342 (Cambia denomin.).
- Wienerthurm**, v. Viennese (Torre).
- Wienerwald.** - 1954, 60 (Guida pel).
- WIERCHY...** - Les Cimes, 1934, 209
- Wierky** (Rivista del Polskie Towarzystwo). - 1936, 288 - 1937, 222 - 1939, 290 - 1948, 369, 475 - 1950, 147.
- Wiesbachhorn** (Gross). - 1882, 29 - 1884, 83 - 1889, 398 - 1891, 75, 102 - 1892, 215 (Trav.) - 1901, 178* - 1931, 243 - 1934, 45, 187 - 1935, 47 - 1936, 199, 200 - 1940, 498 - 1941, 118* - 1947, 302, 344.
- WIESLER Hans.** - Disgrazia, 1889, 362.
- WIESSNER Fritz.** - La 2^a spedizione del Club alpino americano al K 2, 1940, 77.
- Wiggis.** - 1903, 452.
- Wileox** (C.) [Canada]. - 1931, 529.
- Wilczek e Schinz H.**, v. Schinz e Wilczek.
- WILD H.** - La Paroi de Glace, 1938, 12, 104.
- Wilde Banda** [Vienna]. - A. 75, 119 (Costit.).
- Wilde Frau.** - 1898, 180 inv. - 1915, 7, 121 - **Wilde Kreuzspitze.** - 1889, 397.
- WILDENAUER A.** - Der Ruf der Berge, 1951, 174.
- Wilden Frau.** - 1935, 660.
- Wildensender** (Kreuzkofel). - 1882, 8.
- Wilder Freiger**, v. Libera (Cima).
- Wilderkaiser.** - 1932, 659 - 1934, 45 - 1935, 471 - 1936, 424, 508 - 1937, 215, 387 - 1939, 237 - 1943, 104 - 1951, 62².
- Wilder Mann.** - 1911, 83.
- Wilder Pfaff** (Breonie Pon.), v. Prete (Cima del).
- Wilder Sender.** - 1912, 52 (Oest.).
- Wildfeld** (Stiria). - 1912, 49.
- Wildgall**, v. Collaspro.
- Wildgerlosspitze** (Oetz). - 1901, 177.
- Wildgrabenjoch**, v. Rondoi (P.so Grande di).
- Wildgrubenspitze** (Obere). - 1913, 108 inv. sci - 1928, 22 inv. sci.
- Wildhorn** (Bernesi). - 1887, 63 - 1890, 435 - 1895, 137 - 1909, 156.
- Wildhorn** (Rif.). - 1900, 408 (Inaug.).
- Wildkarleck** (Carniche), v. Vallona (Cima).
- Wildspitze.** - 1888, 234, 333, 368 - 1895, 431 - 1902, 191 - 1904, 112 - 1905, 287 - 1906, 51 inv. sci - 1909, 86 - 1911, 50 - 1912, 80, 252 - 1913, 31, 336 (Asc. Tuckett 1865) - 1925, XXXI - 1926, CXXVI sci - 1933, 162, 662 - 1934, 400, 641 inv. sci, 646 - 1941, 196 sci - 1942, 101.

- Wildspilze** (Stubai). - 1911, 50.
- Wildstrubel**. - 1886, 67 - 1887, 63 - 1890, 91 - 1895, 181 - 1903, 91 inv. sci² - 1910, 117² - 1913, 374 inv. sci - 1915, 27 (1858).
- Wildstrubel** (Rif.). - 1928, 203 (Inaug.).
- WILEKE Eugen. - Disgrazia, 1894, 369.
- Wilezek (Peak) [Nuova Zelanda], v. De Beaumont Elie (Cima).
- Wilhelm** (Kaiser) **Spitze** [Mawauzi]. - 1937, 126 - 1951, 155, 157.
- Wilhelmine** (M.) [Nuova Guinea]. - 1913, 240.
- WILLBRATTNER** Giovanni (Guida). - Disgrazia, 1894, 369.
- Williamson** (M.) [America N.]. - 1931, 551.
- Williamstown Mountain Club** [Stati Uniti]. - 1885, 108 (Fond. 1864).
- WILLIAR** Van Hoef. - Missionario alpinista, 1935, 216.
- WILLIEN** Renato. - P. Giordani (Direttissima parete Est), 1946, 110;
— P. Grober (Variante parete Sud), 1946, 112;
— P. Giordani e P. Grober, 1953, 43.
- WILLMANN** Heinrich. - Disgrazia, 1889, 326.
- Wills** J.T. e King H.S., v. King H.S. e Wills.
- WILLY** A. - 1929, 459 (Skiführer des Oberengadins).
- Wilma** (Cima) [Pale di S. Mart.]. - 1894, 436* - 1908, 176 - 1927, 102* - 1929, 305 - 1934, 567* - 1935, 200*, 323* - 1947, 509² - 1954, 45*.
- WILSON** Claude. - Mountaineering, 1894, 168;
— An epitome of fifty years' climbing, 1933, 626.
- WILSON** Maurizio. - Disgrazia, 1935, CXXXIX.
- Wilson** (M.) [Colorado]. - 1891, 316.
- Wilson** (M.) [Mont. Rocciose]. - 1893, 119.
- WIMMER** Luigi. - Nuovo albergo in Gardone Riviera, 1883, 114.
- Windgälle** (Grosse). - 1906, 51 inv., 126 - 1911, 86 - 1914, 344 - 1936, 415*.
- Wind** (O Windy) Gap [Karakorum], v. Venti (Sella dei).
- WINDISCH** Johann (Guida). - Disgrazia, 1893, 15.
- Windischkopf** (Tauri). - 1886, 385*.
- Windstierkopf**. - 1912, 52 inv. sci.
- Winkel** (Cima) [Ries]. - 1939, 321.
- Winkel** (Torre). - 1915, 120*.
- Winkelkogel**. - 1946, 368*.
- Winkle** (M.) [Antartide], v. Luigi Amedeo (P.co).
- WINKLER** Giorgio. - Disgrazia al Weisshorn, 1888, 325, 333;
— Ricordi, 1935, 658;
— Diario, 1951, 62.
- Winkler** Giorgio (Camino), v. Madonna (Cima della).
- Winkler** Giorgio (Torre) [Vaiiolet], v. Vaiiolet (Torri di).
- WINKLER** Max. - La nouvelle technique du ski, 1931, 188.
— Discosismo e gite sciistiche, 1953, 122.
- Winnebachspitze**. - 1893, 303 (Disgr.).
- Winter** (Der) (Periodico supplementare del Deutsche Alpenzeitung). - 1906, 458 (Fondaz.) - 1907, 552 (Assorbe la riv. Alpinismus und Wintersport) - 1932, 186, 250 - 1933, 162, 622 - 1934, 44 (Diviene organo della Federaz. tedesca degli sports invernali), 105, 150, 210, 264, 333, 401, 465 - 1935, 47, 103, 159, 210, 266, 333, 438, 659 - 1936, 47, 95, 146, 197, 244, 286, 414, 467, 508 - 1937, 45, IX, 133, XXVI, 214, XLIII, LII, LXXXII - 1938, 70, 124, 234, 289, 345, 515 - 1939, 12, 123, 233, 290, 344, 513 - 1940, 69, 122, 230, 288, 343, 405 - 1941, 9 - 1950, 84, 146, 147, 148, 259 - 1951, 172 - 1954, 59.
- WINTERBOTHAN** ... - Disgrazia, 1904, 437.
- WINTERHOLLER** Vittoria. - Disgrazia, 1887, 297.
- Winterjoeh**. - 1940, 181.
- Winter sport** (Riv.) (v.: Ski und Alpiner Wintersport e Turistik, Alpinismus Wintersport).
- WINTERSTELLER** B. - Sestogradista con una gamba sola, 1951, 189.
- Winterstock**. - 1889, 396*.
- WINTHROP** YOUNG Geoffrey. - Die schule der Berge, 1925, XXII;
— Mes aventures Alpines, 1939, 180 (Trad. franc.) - 1951, 255 (Id.);
— Nouvelles escalades dans les Alpes, 1939, 513 - 1940, 236;
— On High Hills, 1951, 255.
- Wir Flachland-alpinisten!** - 1940, 237.
- WIRTH** (Ten.). - Disgrazia, 1893, 213.
- Wirz** L. - Lampada elettrica per marce notturne, 1939, 346.
- WISBECK** ... - Disgrazia, 1892, 256.
- Wischberg**, v. Fuart (Jöf).
- Wissigstock**. - 1910, 84 inv. sci.
- Witteberg** [Sud Africa]. - 1936, 325.
- WITTING** ... - Disgrazia, 1886, 218.
- WITZENMANN** A. - Necrol., 1940, 348, 493.
- Witzenmann** (Cima) [Croda dei Toni]. - 1923, 241 - 1949, 75*, 148*.
- Wlasak** K. e Prerowsky G., v. Prerowsky e Wlasak.
- Wo die Alpenrosen Blühen** (Film). - 1954, 327, 328.
- WOEDL** H. - Monti e alpinisti d'un tempo e d'oggi, 1940, 493.
- Woidhia** [Grecia]. - 1913, 231.
- WOLFF** Carlo Felice. - Leggende delle Dolomiti, 1925, VI;
— I Monti pallidi, 1927, 148;
— Cortina e le sue Dolomiti, 1935, 658 - 1939, 115;
— Cortina d'Ampezzo nelle Dolomiti, 1937, 215.
- Wolf** von Glanvell Victor, v. Glanvell Victor.
- Wolf** von Glanvell (Rif.) [Travenanzes], v. Glanvell (Rif.).
- Wolf** von Glanvell (Torre), v. Glanvell (Torre).
- Wolfendhorn**. - 1907, 170.
- Wollmann** (Torriane), v. Vollmann (Torriane).
- Wollaston** (P.) [Ruvenzori]. - 1907, 9*.
- Wologata** (M.) [Caucaso]. - 1935, 590*.
- WONDRAT** F. - Il rimboscimento e le inondazioni, 1883, 96.
- WOOD** J.T. - Nuove ascens. nel gr. delle Pale di S. Mart., 1891, 91.

- Wood** (M.) [Alaska]. - 1936, 497.
Woolley (M.) [Canada]. - 1949, 121* - 1951, 190.
WORDSWORTH William. - Cenni biografici, 1939, 326.
Wotan (Trono di) [America Setten.]. - 1938, 126*.
Wrangell (M.) [Alaska]. - 1911, 226 (Espl. gh. vers. N.).
WRIGHT (Rev.). - Disgrazia, 1904, 437.
Wu mongshan [Tibet Orient.]. - 1947, 487.
Wunderwelt der Berge (Die) (Film). - 1954, 327, 328.
WUNDT Theodor. - Wanderungen in den Ampezzaner Dolomiten, 1894, 26 - 1895, 488;
 — Wanderbilder aus den Dolomiten, 1895, 23;
 — Das Matterhorn und seine Geschichte, 1897, 102 - 1923, 191 (Trad. ital.);
 — Die Jungfrau und das Berner Oberland, 1898, 116, 151;
 — Zermatt und seine Berge, 1937, 215.
Wundt Teodoro (Cima), v. Popena (Piccolo Piz).
Wundt (Torre) [Pale S. Mart.]. - 1897, 320.
Wundt Teodoro (Torre) [Cadini di Misurina]. - 1894, 446 - 1911, 87, 123* - 1938, 224* - 1939, 336* - 1944, 53, 54* - 1951, 42, 306.
WYMAN G. - Corso d'istruzione per guide svizzere, 1884, 104.
Wysoka (M.) [Tatra]. - 1939, 252.
Wyss Robert. - Disgrazia, 1907, 363.
Wyss Uli. - Disgrazia e necrologia, 1954, 56.
WYSS DUNANT Ed. - L'appel des Sommets: au delà des cimes, 1938 330;
 — Sur les hauts plateaux groenlandais, 1940, 405, 496;
 — Cimes et Forêts Himalayennes, 1951, 124.
Wyttengewasserpäss. - 1930, 20 febbr. sci.
Wyttengewasserstock [Gottardo]. - 1894, 262* - 1914, 321 inv. sci - 1922, 61 (Punto orografico ombellicale) - 1925, 235*, 236*².
- X X** (Forcella) [Croda Rossa di Sesto]. - 1932, 203, 205.
Xavier Blanc (Rif.) [Clot en Valgaudemar]. - 1928, 202.
- Y Y** (Forcelle), v. Popera (Forc. delle Gobbe di).
Yanganuco (P.so), o Yangamico [Perù]. - 1936, 185 - 1937, 303 - 1949, 176.
Yankehar Dhura (Garhwal). - 1952, 50.
Yanoloma (Ande) [Perù]. - 1953, 217.
Yariga-take [Giappone]. - 1935, 545.
Yatsiakhen (P.so) [Tibet Orient.]. - 1947, 488.
Ybbstal (Rif.) [Dürrenstein]. - 1938, 9 (Staz. meteor.), 348 (Id.).
YELD George. - Escursioni nelle Alpi Graie Occidentali, 1882, 155;
 — Escursioni nelle Alpi Graie Orientali, 1885, 72;
 — Scrambles in the Eastern Graians, 1901, 185;
 — Socio onorario del C.A.I., 1902, 417, 451.
- Yeld Giorgio** (P.) [Bianco]. - 1928, 167.
 Yeld G. e Coolidge, v. Coolidge e Yeld.
Yellowstone [Stati Uniti]. - 1948, 166 (Parco naz.).
Yelmo (Risco) [Sierra Guadarrama]. - 1946, 131 - 1950, 146.
Yengutz-Har [Karakorum]. - 1952, 287.
Yermoloff (Rif.) [Caucaso]. - 1910, 5.
Yerupajá (Perù). - 1949, 175, 176 - 1951, 37* - 1953, 217 - 1954, 79.
Yoiei-dake [Giappone]. - 1940, 248.
Yorkshire Ramblers' Club. - 1931, 585.
Yosemite (Park) [California]. - 1941, 196 sci.
Yosemite (Point) [California]. - 1908, 178.
Yosemite (Valle) [California]. - 1882, 8 - 1884, 45, 82, 83.
YOSHISAKA S. - La neige au pays du soleil levant, 1934, 338.
YOUNG Peter. - Himalayan Holiday, 1946, 373.
Young (P.), v. Jorasses (Grandes).
YOUNGHUSBAND Francis. - Der Himalaia Ruft, 1938, 124;
 — L'Épopée de l'Everest, 1948, 332.
Younghusband (Gh.) [Karakorum]. - 1910, 17 (Suppl. n. 1) - 1954, 425.
Younghusband (P.so). - 1916, 121.
Young Winthrop Geoffrey, v. Winthrop Young G.
Yvonne (P.) [Trient.]. - 1932, 245*.
Ywerber Hörner. - 1901, 138 inv. sci.
- Z Z** (Forcella), v. Popera (Forc. del Dente di).
Z 2 (Ghiacc.) [Karakorum]. - 1914, 135, 140.
Z 3 [Himalaia Cashmiriano], v. Italia (Cima).
Z 3 (Colletto) [Himalaia]. - 1915, 283*.
Z 3 (Ghiacc.) [Karakorum]. - 1914, 136, 140 - 1915, 283*.
Z 3 (Picco) [Karakorum]. - 1914, 136, 140 - 1915, 283*.
Z 8 (Ghiacc.) [Karakorum]. - 1914, 135, 136.
Z 8 (Valle) [Karakorum]. - 1914, 135, 136.
Za (Aig. de la), v. Tsa (Aig. de la).
Zabus (M.). - 1912, 79 - 1915, 148 - 1931, 594, 596.
ZACCAGNA D. - Descrizione geologica delle Alpi Apuane, 1940, 121.
Zaccagna D., Issel A. e Mazzuoli L., v. Issel, Mazzuoli e Zaccagna.
ZACCARIA Giorgio. - Necrologia, 1943, 3.
ZACCARIA Nicolò. - Sullo spoglio minerale del comune di Sondalo, 1884, 42.
ZADEO Attilio. - Spigoli e Spigolature, 1947, 476;
 — Torriente Edoardo Sortsch (1^a asc.), 1948, 347.
Zafferana Etnea (Sottosez. C.A.I.) [Catania]. - 1945, 34 - 1946, 5 Not. (Costit.) - 1949, 95 (Sciogl.).
ZAGO Aldo. - Necrologio, 1944, 5.
ZAGONEL Bortolo (Guida). - Necrologia, 1951, 186 - 1952, 244.
Zagonel Bortolo (Campanile) [V. Canali]. - 1911, 206, 210 - 1951, 186 - 1954, 45*.
Zagora (Maja) [Albania]. - 1941, 251*.
Za Gradom (Forc.) [V. Trenta]. - 1931, 80, 206.
Zahnkofel (Sassolungo), v. Dente (II).

- ZAINA Italo. - Vette, 1938, 501.
 — Luoghi e città, 1951, 316.
 Zaino, v. Sacco da Mont.
 Zakopane (Tatra). - 1932, 465, 480 - 1939, 254.
 Zalta (M.). - 1903, 228.
 Zamarla o Zamauria Turnia (Tatra). - 1939, 14*, 254.
 ZAMBELLI Ernesto. - Necrologia, 1944, 6.
 Zambila. - 1947, 241 (Nuova rot.).
 Zambila (C. di). - 1890, 203 - 1909, 52 inv.
 ZAMBONI A. - Vita sull'Appennino, 1952, 59.
 Zamboni Rodolfo (Rif.) [All'Alpe Pedriola]. - 1925, LII (Inaug.) - 1927, 164 (Id.), 168 (Id.)² - 1943, 101 - 1944, 24 - 1945, 57 - 1949, 62 (Corso guide), 159 (Id.) - 1950, 91 (Corso per guide), 100, 149, 151, 315 - 1952, 315, 316 - 1954, 169.
 Zamistani (Monti) [Iran]. - 1938, 358.
 ZAMMARANO Vittorio. - Hic sunt leones, 1924, XXXI.
 Zampillo imprigionato nel ghiaccio. - 1928, 119.
 Zana (Forc.). - 1914, 150, 157.
 ZANDEGIACOMO Francesco. - Necrologia, 1892, 64.
 Zandila (P.so di). - A. 75, 180.
 ZANELLA ... - Disgrazia, 1887, 403.
 Zanelli C.F. e Vacchelli, v. Vacchelli e Zanelli.
 ZANETTA Carlo. - Nel gruppo del M. Rosa, 1940, 164.
 ZANETTI Francesco. - Un bivacco sulla parete N. del Pelmo, 1931, 218.
 Zanetti P. e Boccalatte G., v. Boccalatte e Zanetti.
 ZANETTIN Bruno. - Componente sped. ital. K 2, 1954, 81, 423.
 Zaufleuron (Gh. di). - 1889, 326 (Disgr.).
 ZANGELMI Emilio. - La parete Nord del Gran Zebrù, 1938, 141;
 — Nebbia, 1947, 97.
 ZANGRANDO Pietro (Don). - Cenni biografici 1928, 372.
 ZANNA Giovanni. - Necrologia, 1892, 13.
 Zanner (P.so) [Caucaso]. - 1888, 428 - 1889, 75 - 1935, 592.
 ZANNINI Guglielmo. - Spedizione all'Harrar, 1886, 18 (Festegg. part.);
 — Ucciso all'Harrar, 1886, 136, 186;
 — Commem., 1886, 220.
 ZANONE M. - Dipingere, 1950, 283.
 ZANOTTI Ervedo. - Disgrazia, 1947, 460;
 — Necrol., 1947, 460 - 1948, 276.
 Zanotti Ervedo (Rif.) [V. Piz], v. anche: Rifugi: Piz e Tessari. - 1949, 30 (Inaug.), 87 - 1950, 28, 100 - 1951, 308 - 1952, 315, 316² - 1954, 70.
 ZANOTTI-BIANCO Ottavio. - La visibilità delle Montagne, 1887, 248, 379;
 — La meteorologia moderna e le previsioni del tempo (Conf.), 1889, 125;
 — L'altezza del M. Viso e le sue determinazioni trigonometriche, 1890, 19;
 — Recensione del volume Il Ruwenzori, 1909, 21;
 — Descrizione geometrica delle Alpi Francesi (Helbronner- tomo 1°), 1911, 215.
 Zanskar (Bacino dello) [Asia Centr.]. - 1916, 25*.
 ZANUTTI Renato. - Come vinchemmo lo Spigolo giallo, 1934, 525.
 Zanutti R., Comici E. e Varale Mary, v. Comici, Varale, Zanutti.
 ZANZUCCHI (Ten.). - Disgrazia, 1890, 433.
 ZAPEL (P.so dello). - 1906, 454 (Sent.) - 1909, 155 inv.* - 1927, 131, 134.
 ZAPPA Aurelio. - Med. arg. Val. Civ., 1942, 124.
 ZAPPA Mario. - All'o.d.g., 1935, 96;
 — Con gli sci al Silbersattel, 1947, 205;
 — Nuove prospettive attorno al Bianco, 1947, 394;
 — Necrol., 1949, 84.
 Zappa Mario (Rif.) [Alpe Pedriola]. - 1953, 51, 169 - 1954, 330 (Inaug.).
 Zappa M. e Mattai di Moro G., v. Mattai del Moro e Zappa.
 ZAPPAROLI Ettore. - La 1ª ascens. della punta N.E. della Fourche de la Brenva, 1931, 224;
 — Direttissima al Colle Gnifetti, 1935, 352;
 — Blu Nord, 1937, 44, 216;
 — La Cresta del Poeta sul Nordend, 1938, 361;
 — Intuizioni alpine, 1938, 549;
 — Punta Santa Caterina, 1948, 513;
 — Il silenzio tra le mani aperte, 1949, 177;
 — Commem., 1951, 346 (Di D. Buzzati);
 — Ricerche, 1952, 206;
 — Necrol., 1952, 244;
 — Rievocazione, 1953, 118.
 Zapparoli Ettore (Campanile) [Presanella]. 1954, 43*.
 ZAPPAROLI Fausto. - Con gli sci nelle Alpi Marittime, 1941, 25.
 ZAPPAROLI MANZONI Giuseppe. - Il nodo dell'Ubac, 1925, 29.
 Zapparoli Manzoni G. e Frisoni A., v. Frisoni e Zapparoli M.
 Zapporthorn. - 1911, 133 - 1916, 118 - 1924, 172* - 1930, 426*.
 Zapport hütte. - 1906, 179 (Escurs. dal) - 1916, 272 - 1923, 267 - 1924, 171.
 Zarden Kuh (Iran). - 1938, 358.
 Zarint-Choeh [Caucaso]. - 1911, 308*.
 ZARN et BARBLAN. - L'art. du Sky, 1924, 67 - 1929, 460 (2ª ed.).
 Zäsenberghorn. - 1900, 248.
 Zatreppo (M.). - 1910, 110.
 Zatta (M.). - 1911, 84, 93.
 ZAVATTARI Oreste. - Marce in Montagna sulla neve, 1899, 500;
 — Gli sci nella guerra d'inverno sulle nostre Alpi, 1900, 435;
 — Gli sci ed i nostri Alpini, 1901, 45 - 1902, 40;
 — Bivacchi in Montagna nella neve, 1901, 125 - 1902, 148;
 — Le fortificazioni del Piemonte nel 1788, 1903, 9;
 — Rapport sur les expériences faites sur la neige en Italie (Trad. Bonneval), 1904, 181;
 — Un itinerario alpino a passo di cavallo (1742), 1906, 8.
 ZAVATTI Silvio. - La sfinge bianca, 1940, 125.
 Zavrellahorn. - 1924, 172.
 Zbojnicka Veza [Tatra]. - 1938, 145* - 1941, 196.

- ZDARSKY Matthias. - 80° compleanno, 1936, 200; — Cenni biograf., 1936, 286, 374.
- ZDENKO Spallek. - Disgrazia, 1891, 311.
- Zdzirska Przelecz (P.so) [Tatra]. - 1939, 252.
- Zeban (Amba) [Etiopia]. - 1952, 340.
- Zebbidar (M.) [Abissinia]. - 1887, 140.
- ZEBHAUSER H. - Guida delle Bayerische Vorpalpen, 1951, 173.
- Zebles (P.so di). - 1933, 485.
- Zebrù (Gran). - A. 75, 106 - 1882, 30, 140, 513 - 1884, 22 - 1885, 75, 88², 369 - 1886, 263-347 (Disgr.), 366, 382 - 1887, 39, 362, 1888, 271², 353, 397 - 1889, 20, 109 - 1890 309² - 1891, 352 - 1892, 106, 162, 252, 282 - 1893, 15 inv., 23², 24, 88, 244 - 1894, 27², 58*, 373*, 397* - 1895, 282*, 330, 355 - 1896, 26* - 1897, 190² - 1898, 541 - 1902, 102, 215, 410 - 1903, 257 - 1904, 57 - 1905, 166, 432 - 1906, 20, 127, 323 - 1907, 169, 170 - 1908, 56, 91, 94, 96, 97, 136, 137² - 1909, 45, 86, 156, 308 - 1910, 85, 118, 151, 152, 294 (Monogr. Glasg) - 1911, 58 inv. sci., 165², 348 - 1912, 49, 50, 52², 78, 79², 80, 113, 114², 115, 252 - 1913, 31, 32, 107², 336 (Asc. Tuckett 1864) - 1914, 289, 323, 342² (1*), 383 - 1915, 245, 282 - 1918, 21, 24 (Cronist. alpin.) - 1922, 55 (Trav. nott.) - 1925, XXXIX - 1927, 289 - 1928, 397² - 1929, 442 - 1932, 161* - 1934, 136 sci., 271 - 1935, 496 - 1937, IX (2^a asc. par. N.) - 1938, 141*, 405 - 1939, 512 - 1940, 65, 138, 144, 348, 452 sci - 1941, 232 - 1945, 60 - 1947, 191, 391 (Storia) - 1948, 44 inv., 256 (Via « LXII ») - 1950, 307 - 1952, 319, 326 - 1954, 308 (Film).
- Zebrù (M.). - 1882, 7, 30 - 1886, 66, 97 - 1890, 309, 398 - 1902, 408 - 1904, 57 - 1905, 166 - 1908, 137*, 212 - 1909, 45, 156 - 1914, 323 - 1922, 216* - 1924, 146* - 1926, 43* - 1935, 97 sci - 1938, 9 - 1939, 6, 452, 509 - 1940, 155 - 1941, 232.
- Zebrù (P.so dello). - A. 75, 106 - 1895, 330 - 1916, 100.
- Zebrù (Piccolo), v. Zebrù (M.).
- ZECCHINELLI Angelo. - Catena Mesolcina Meridionale, 1940, 405; — Il cinema di Montagna nel Club alpino, 1953, 235; — Profilo di George Kogan, 1954, 213.
- ZECCHINELLI Mariuccia. - La Montagna nella poesia di G. Bertacchi, 1946, 171.
- Zeda (M.). - 1886, 14 (Sent. col P.zo Marone) - 1888, 8, 142 (Sent.) - 1889, 18 (Sent.), 109, 416 - 1891, 25 (Sent. Bove), 42 (Id.), 219, 285 - 1893, 415 - 1894, 228 - 1898, 343 - 1906, 91, 289 - 1910, 151, 152 - 1911, 87², 122, 134 - 1912, 24, 51, 52, 79 inv. - 1913, 49, 75, 76², 202², 231 - 1914, 288, 344, 384 - 1915, 85, 120, 219 inv. - 1928, 126 - 1937, LII - 1940, 451 - 1941, 3², 292, 293 - 1942, 176 - 1947, 128 - 1949, 192 -
- Zeda (Rif. al M.), v. Vadúa (Rif. al Pian).
- Zehner (Sella), v. Dieci (Sasso delle).
- Zehnerkofel, v. Trapezio (Croda Rossa di Setto).
- Zeiritzkampel (Stiria). - 1888, 387 (Disgr.).
- ZEITLER Adolf. - Disgrazia, 1888, 279.
- Zeitschrift für Gletscherkunde. - 1908, 172.
- Zeitschrift des DuOeAV (Periodico del D.uOeAV; fino al 1884 in tre fascicoli all'anno; dal 1885 annuale). - A. 74, 147 - 1882, 31, 32, 155 - 1883, 10, 60, 96 - 1884, 22, 33, 93 - 1885, 109, 339 (Diventa annuale) - 1886, 66, 362 - 1887, 93, 380 (Indice: 1873-86) - 1888, 394 - 1889, 217 - 1890, 152 - 1891, 312 - 1892, 383 - 1895, 58, 401 - 1898, 73², 148 - 1899, 33 - 1901, 230, 269 - 1902, 320 - 1904, 182, 390 - 1909, 242, 308 - 1910, 258, 295, 363 - 1911, 29, 166 - 1914, 197 - 1917, 228 - 1925, NCVI - 1927, 290 - 1934, 34, 104, 269, 512, 635 - 1935, 330 - 1936, 145 - 1937, XVII - 1938, 347 (In quest'anno si trasforma nello: Zeitschrift des Deutschen Alpen Verein) - 1951, 172.
- Zeitschrift des Deutschen Alpen Verein (Periodico annuale del D.A.V.). Inizia le pubblicazioni nel 1939 in sostituz. dello Zeit. DuOeAV. - 1939, 176, 294 - Cessa le pubblicaz. nel 1942 - (E' sostituito dal Jahrbuch des Oesterr. Alpenv.) 1951, 172.
- Zeja (Gh. di) [Caucaso]. - 1912, 99 - 1913, 100 - 1914, 204.
- Zeja (V.). - 1910, 150 (Nuovo colle fra V. Zeja Merid. e Vallonetto Centr. di Zeja), 171 (Nuovo Colle fra V. Zeja e V. Mamison) - 1914, 203.
- Zeja-Tschantschaehi (C.) [Caucaso]. - 1912, 101.
- Zeja-Twilisa (C.) [Caucaso]. - 1912, 102*, 103*.
- Zelanda (Nuova). - 1882, 155, 163 - 1883, 3, 35 - 1884, 30 - 1885, 26², 75², 138, 139, 291, 311 - 1886, 273 - 1890, 120 - 1891, 118 - 1893, 81 (Alpin. nella), 86 (Alpi della), 420 - 1894, 413, 429 (Alpin. nella) - 1895, 80 (Nuove asc. nella), 179, 180, 236 (Id.) - 1896, 34, 35, 123, 163, 257, 451 - 1897, 64 - 1899, 33 (Alpi Merid. della), 473 - 1900, 95 - 1906, 59 - 1907, 401 - 1928, 132², 133 - 1935, 480 (Le Alpi della) - 1937, V (Primi sciatori nella), 34 (Nella), X - 1938, 98 (Monti della), 555 - 1939, 348, 348 (Traversata sciistica in) - 1940, 346 - 1941, 196 - 1944, 58 - 1951, 64, 126 - 1952, 30.
- ZELASCO Giovanni. - Necrologia, 1945, 5.
- Zelenica Alta (La). - 1931, 208.
- ZELLER M. - Guida delle Berchtesgadener Alpen (6^a ediz.), 1951, 173.
- ZELNICEK Eugen. - Disgrazia, 1892, 256.
- Zembrasea (M.). - 1896, 47 - 1904, 22.
- Zemuthal. - 1894, 367 (Disgr.).
- ZENI Giuseppe (Guida). - Necrologia, 1939, 404.
- ZENI Marte. - La fata dei Fiori (Leggenda), 1931 176; — Salmarino (La leggenda dei Lagorai), 1931, 493; — L'enrosadira, 1931, 621; — La ninfa del lago dell'Ergobando, 1932, 629; — La Negritella (Leggenda), 1933, 31; — I tessitori del raggio di luna (Leggenda), 1933, 431; — Rododendro (Leggenda), 1933, 668;

- L'eroe delle Marmarole (Leggenda), 1934, 196;
 — Leggende delle Dolomiti, 1936, 142.
Zeno (Torriione). - 1915, 121*.
Zeola (Cima di). - 1903, 309.
Zerbion (M.). - A. 75, 151 - 1885, 281 - 1886, 168 - 1887, 112 - 1899, 493 - 1901, 384 - 1913, 107² (I inv. e 1*), 142 - 1938, 176, 458 - 1941, 115 sci.
Zeribi (M.) [Goggiam]. - 1939, 301.
Zermatt. - 1882, 120 - 1884, 55 - 1887, 91 (Respinto prog. ferr. e rot.) - 1888, 385 (Prog. ferr.) - 1889, 65 (Asc. da), 266 (Ferr.) - 1890, 143 (Ferr. giunge a S. Nicolaus) - 1892, 214 (I Monti di, nel 1830) - 1893, 60 (Staz. alp. inv.) - 1898, 115 (Visita a), 190 (Guida Whymper) - 1900, 29 (Autour de), 220 (Guida Whymper, 4^a ed.) - 1902, 226 (Id., 6^a ed.), 319 (Monumento coniugi Seiler) - 1903, 277 (Guida Whymper, 7^a ed.) - 1904, 181 (Id., 8^a ed.), 250 (Monum. Seiler) - 1905, 58 (Alb. e sent.), 204 (Guida Whymper, 9^a ed.) - 1907, 276 (Id., 12^a ed.) - 1926, LXII (Targa a Whymper) - 1927, 58 (Et sa vallée, Gos F.), 166 (Id.) - 1928, 129 (Aux Printemps, Gos F.), 130 (Museo alpino), 131 (Inverno a), 132² - 1935, 158 (Écurs. attorno a), 335, 442 - 1936, 48 197 (Nel XVII sec.) - 1937, 215 (Wundt) - 1940, 217 (Assemblea dell'U.I.A.A.) - 1946, 384 (Congresso U.I.A.A.) - 1948, 182 - 1954, 61.
Zermatt-Chamonix (Haute Route), v. Chamonix-Zermatt.
Zermatt-Chanrion (Haute Route), v. Chanrion-Zermatt.
Zermine (Cima). - 1924, 195.
Zerminigerspitze, v. Zermine (Cima).
Zermula (M.). - 1886, 94.
Zerna (P.zo). - 1922, 216*.
Zervreilerhorn. - 1894, 140.
Zessetta (Combin di), v. Combin (Grand).
Zesta (Torriione) [Tofane]. - 1944, 29*.
Zetten Kaiser. - 1909, 85.
ZETTLER E. - Guida delle Allgäuer Alpen (6^a ediz.), 1951, 173.
Zevola (Gruppo). - 1934, 257.
Zevola (M.). - 1902, 313 - 1919, 199 - 1934, 257*.
ZIAK Karl. - Der köning des Mont Blanc, 1951, 319.
Ziechero (Cima dello). - 1888, 100.
Ziehgartichon [Caucaso]. - 1911, 308*.
Zieger. - 1912, 115 inv. sci - 1916, 226.
ZIEGER A. - Il Sassolungo (Monogr. - parte generale), 1925, 31;
 — « Nel crepaccio »;
 — « Parole d'un uomo sciolto dalle catene » (Trad. ital. dal: Jungborn di G. Lammer), 1925, 46.
ZIEGLER Karl. - Disgrazia, 1887, 213, 245.
Ziffer Arturo (Sentiero) [A. Giulie]. - 1951, 269.
Ziggurat (Di Ur) [Mesopotamia]. - 1936, 391.
Zigolo (M.). - 1886, 270 (Disgr.).
Zigolon (Cima). - 1894, 188 - 1920, 74, 152.
Zihvarga (M.) [Caucaso]. - 1949, 8.
Zillertal. - 1902, 282 (Ferr. Zell am See-Mayrhofen) - 1938, 555.
Zillertaler Alpen, v. anche: Aurine (Alpi). - 1883, 60 - 1885, 369 - 1886, 98 (Guida Waltenberg) - 1887, 218 (Illustrirter Führer Hess H.) - 1888, 122 - 1889, 155 - 1900, 221 (Guida Meurer) - 1917, 15 - 1903, 60 (Disgr.) - 1934, 271 - 1937, XXVII (Sehring's skiführer, 2^o Vol.), LXXXIV (Id.) - 1953, 314 (Guida Raitmayr).
Zimbaspitze. - 1901, 272 - 1902, 444 - 1905, 28 - 1912, 350 - 1940, 291.
ZIMMER Franz. - Rievocazione, 1952, 92.
Zimni Sport (Org. della Federazione sciistica della Repubb. Cecoslovacca), 1935, 443, 555 - 1936, 99, 246, 376, 417 - 1937, XI - 1938, 123, 234, 289, 345 - 1939, 233, 290.
Zimot (Fore. dei). - 1914, 158.
Zinal (C. de). - 1893, 48.
Zinal (P. di). - 1894, 456 - 1912, 115 - 1913, 230 - 1927, 23* - 1951, 82.
Zinal (Rothorn), v. Rothorn (Zinal).
Zinareffien. - 1930, 427*.
Zinareffien (Cresta di). - 1927, 171*.
Zineone (M.). - 1910, 162 inv. - 1912, 114 inv.
Zinettelhorn. - 1907, 113.
Zingari bassi (Rif.) [Falcade]. - 1942, 61 (Apert.).
Zingla (M.). - 1906, 125 inv.
Zinglo Bernà (Al). - 1893, 229 - 1904, 141*, 166*.
Zinken. - 1887, 297 (Disgr.).
Zinn (Pic) [Pamir]. - 1936, 238*.
Zinne (Die) [Gepatschferner]. - 1934, 644 sci.
Zinnen (Drei), v. Lavaredo (Tre Cime di).
Zinnenkopf, v. Landro (Sasso di).
Zinoedi (Stiria). - 1912, 49.
Ziolere (Torri delle). - 1944, 37 (Centr.)*.
Zirbizkogel [Carinzia]. - 1899, 68 inv.
Ziroccole (Le). - 1909, 83*², 139* - 1934, 567* - 1935, 199*.
Zischkeles. - 1896, 68 inv.
Ziti-choch [Caucaso]. - 1911, 308*.
Zittelhaus (Sonnblick). - 1890, 170.
ZITTI Francesco. - Necrologia, 1893, 376.
Zlatorog (Leggenda). - 1947, 234.
Zmiakom-Choch [Caucaso]. - 1911, 308*.
Zocca Mario. - Per un piano di valorizzazione turistica dell'appenn. Centr., 1939, 515 - 1940, 124;
 — Aspetti urbanistici del turismo nell'Appenn. Centr., 1940, 6, 124, 457.
Zoeca (Boech. di). - 1911, 15*, 50*, 51*, 53*² - 1912, 15*.
Zoeca (M. di). - 1883, 38 - 1888, 316 - 1890, 308* - 1891, 350*, 384* - 1901, 304* - 1908, 194 - 1911, 15*, 50*, 51*, 53*², 84*, 121*, 125*, 153* - 1912, 15*, 51 - 1913, 326* - 1914, 345 - 1915, 46, 189 - 1919, 191 - 1920, 89*² - 1927, 116* - 1930, 426*² - 1935, 649 (Disgr.) - 1938, 12 (Ricordo ad A. Parravicini), 392, 427 - 1947, 417 - 1950, 181 - 1954, 43 (Spig. S. e S.E.)², 307 (Spig. E.)*.
Zoeca (P.so di). - 1882, 141 - 1896, 235, 510 - 1901, 304 - 1910, 83², 151, 152 - 1911, 15, 50, 51², 53*², 87, 119 - 1912, 49, 50²,

- 51², 78, 114, 115 - 1913, 140, 202², 323, 342 - 1914, 323, 342 - 1915, 189, 245 - 1916, 118.
- Zoeca** (Poggio alla). - 1940, 452.
- Zocca** (Rif. all'Alpe), v. Santo (Rif.).
- Zoeca** (Rif. in V.), v. anche: Allievi F. (Rif.). - 1886, 14 (Prog.) - 1896, 512 - 1897, 400 (Inaug.), (poi v. Allievi [Rif.]). †
- Zoeca** (Torrione di). - 1913, 326 - 1935, 649 (Disgr.) - 1938, 392*, 427* - 1947, 417 - 1950, 68 - 1954, 43*, 182*.
- ZOCCOLA** Nino. - Poesie: Sulle Rocce-Dolce Paese, 1936, 314;
- Voce dell'Abisso, 1936, 324;
- Il seminatore delle altezze, 1936, 362;
- In solitudine fra i Monti, 1936, 482;
- Autunno montano, 1937, 7;
- Milizia forestale, 1937, 7;
- Le ore sui Monti, 1937, 14;
- I Càmpani, 1937, 57;
- Il sangue dell'Alpe, 1937, 101;
- Le pecore scendono, 1937, 75;
- Le parole, 1937, 284;
- Vecchia fra i Monti, 1937, 328;
- Le Gemme, 1937, 376;
- Il suono, 1937, 376;
- I tratturi, 1938, 309;
- Pace Montana, 1938, 386;
- Aspetti della catena delle « Guide », 1939, 88.
- Il lago del Frisson; Primi veli, 1939, 309;
- Ballo in Montagna, 1939, 369;
- Visione fra i rododendri, 1939, 428;
- Fiori Montani, 1940, 45;
- Ritorno del gregge, 1940, 86;
- Zoecolaro** (M.). - 1924, 257*.
- Zoecone** (B.ca del). - 1925, 239*.
- Zoecone** (P.zo) [Tambó]. - 1913, 395* - 1914, 287*, 288 inv.* - 1924, 170* - 1925, 258 - 1926, 79*.
- Zoe** (P.) [Marittime]. - 1910, 190*.
- Zogg D.**, **Roch A.** e **Steuri F.**, v. Roch A. ecc.
- Zo-gi-La** [Karakorum]. - 1910, 10 (Suppl. n. 1) - 1914, 133, 134 - 1934, 654 - 1954, 77, 405.
- Zogputaran** (M.) [Kuen Lun]. - 1952, 232.
- ZOLA** Luigi. - Il ricambio emaglobinico in alta Montagna, 1937, 64, 104.
- Zoltecondoi** [Arolla]. - 1891, 63.
- ZOJA** (Fratelli). - Disgrazia, 1896, 444, 494.
- Zoja** Alfonso e **Raffaello** (Rif.) [A Campo Moro]. - 1930, 764 - 1931, 374 - 1943, 101 - 1944, 23, 51² - 1947, 591, 592 (Ripar.) - 1949, 87 (Ricostr.) - 1950, 100 - 1954, 71.
- Zoji-La** [Karakorum], v. Zo-gi-la.
- Zoldane** (Alpi). - 1891, 355 - 1893, 205 - 1902, 154 (Nuove asc.) - 1904, 182.
- Zoldo** (Paese). - 1888, 278 (Alb. e sogg.).
- Zoldo** (V. di). - 1886, 141 - 1887, 98 (Guida Brentari), 251 (Id.), 372 (Disgr.) - 1888, 319 (Escurs. in) - 1940, 121 (Monti della, studio geolog.), 176 (Id.) - 1950, 84 (La difesa della, nel 1848)² - 1951, 341 (Storia dei Monti della) - 1953, 386 (Monogr. dei Monti della, Angelini), 387 (Id.) - 1954, 58 (Contributo alla storia dei Monti della, Angelini).
- Zoldo** (Van di). - 1911, 172.
- Zoldo allo** (Sez. C.A.I.). - 1948, 234 (Costit.).
- ZONA** Temistocle. - La mostra alpina all'esposiz. di Palermo, 1891, 422;
- Alpinismo educativo, 1894, 25;
- Necrol., 1910, 222.
- Zona** Temistocle (Rif.) [Al M. Cuccio], v. Cuccio (Rif. al M.).
- Zone**. - 1885, 368 (Piramidi di erosione) - 1898, 220 (Alb.), 230 (Id.).
- Zone** Militari, v. Divieti Militari.
- Zonia** (Forc.). - 1905, 343.
- Zoolecnica**. - 1942, 224 (Al Museo naz. Mont.).
- Zopél** (Cima). - 1909, 139 - 1910, 74, 77*, 119* - 1911, 54 - 1914, 100*², 289 - 1924, 256* - 1952, 75* - 1954, 115*.
- Zopél** (Dente dello). - 1911, 127*.
- Zoppi** Antonio. - Necrologia, 1926, XCII.
- Zoppi** Giuseppe. - Il libro dell'Alpe, 1925, XX - 1932, 580 - 1953, 386.
- Zorgit** (Maja) [Albania]. - 1941, 251*.
- Zorzi** Giovanni. - Montagna d'altri tempi, 1952, 216.
- ZSIGMONDY** Emilio. - Il gruppo dell'Adamello, 1884, 120;
- Ascensioni nelle Alpi Dolomitiche e svizzere, 1885, 75;
- Disgrazia, 1885, 224 - 368, 369 - 1886, 271;
- Suo stato di serv., 1885, 287;
- Vetta in suo onore, 1885, 364;
- Necrol., 1886, 129;
- Die Gefahren der Alpen, 1886, 128 - 1887, 124 (2^a ed.) - 1909, 395 (4^a ed., completata da W. Paulcke);
- Im Hochgebirge, 1891, 117;
- Quadro al Rif. Mussolini nel 70^o Anniv., nascita, 1931, 640;
- Cenni biograf., 1932, 74;
- Rievocaz., 1952, 91;
- Parole di, 1952, 216;
- Zsigmondy** Emilio (Brèche), v. Meije.
- Zsigmondy** Emilio (Cresta) [Popera]. - 1927, 107 - 1929, 55* - 1932, 70, 83, 85, 197, 200, 208, 210, 524 - 1948, 144.
- Zsigmondy** Emilio (Forc.) [Popera]. - 1932, 73*, 83, 85, 208, 210.
- Zsigmondy** Emilio (Gh.) [Nuova Zelanda]. - 1885, 138.
- Zsigmondy** Emilio (Rif.) [In Val Fiscalina], v. anche Rif.: Comici, Mussolini e Zsigmondy-Comici. - 1886, 85, 266 (Inaug.) - 1888, 20 - 1902, 244, 315 (Sent. col Rif. Tre Cime Lavaredo), poi v. Mussolini (Rif.).
- ZSIGMONDY** Otto. - Ascensione alla Dufour da Macugnaga, 1885, 82.
- Zsigmondy-Comici** (Rif.), v. anche Rif.: Mussolini e Comici. - 1948, 383, 432 (Nuova denom. del Rif. Comici) - 1950, 101, 131, 154 - 1951, 238 (Effie.).
- Zsigmondyspitze** (Zillertal). - 1885, 364 (Nuova denom. del Feldkopf) - 1886, 28*, 67 - 1889, 49 inv. - 1892, 17 - 1911, 50 - 1929, 62 - 1931, 243² - 1934, 271 - 1947, 301, 302.
- Zube** (P.so di). - 1917, 199 inv. sci.
- ZUCCA** Alberto. - Acrobatica ed Atletica, 1902, 250.

- ZUCCALA P. - Escurs. della sez. Domodossola alla Frua, 1889, 331.
- Zuccaro (M.). - 1897, 452.
- Zuccherò (Lo) in *Montagna*. - 1904, 133, 458.
- Zuccherò (Pan di) [Breonie]. - 1895, 431 - 1896, 30 inv. - 1901, 222 - 1902, 191 - 1909, 132 - 1911, 50 - 1926, LXXVII - 1935, 583.
- Zuccherò (Pan di) [Civetta]. - 1927, 93 - 1929, 153 (Monogr.), 179*, 189* - 1930, 343*, 345*, 350 - 1932, 702* - 1935, 349*, 408* - 1939, 223 - 1941, 311 - 1951, 41 (Statist. asc. par. N.O., par. N.E. par. E. e spig. S.E.), 306² - 1952, 28 (Statist. asc. par. N.O. e par. E.), 37, 296, 394 (Statist. asc. par. N.O. v. Tissi) - 1954, 46 (Statist. asc. par. N.O.).
- Zuccherò (Pan di) [Jòf Fuart]. - 1953, 103 inv.* - 1954, 47 inv.*
- Zuccherò (Pan di) [V. Varaita]. - 1919, 174 - 1920, 82* - 1923, 37.
- Zucchi Emilio. - Disgrazia, 1905, 307.
- Zucchi Filippo. - Disgrazia, 1891, 310.
- Zucchi Giuseppe. - Necrologia, 1916, 267.
- Zucchi (Rif. al Pian degli) [Madonie], v. Rifugi: Madonie e Marini G.
- Zucco (M.). - 1911, 158 inv.
- Zucco Eli (Coppa). - 1950, 44.
- Zuccone (Cima). - 1915, 147, 245, 281.
- Zucconi (P.zo degli), v. Cavregasco (P.zo).
- Zuckerhütl (Breonie), v. Zuccherò (Pan di).
- ZUELCKE-KRUCKENHAUER. - Das Bergbild mit der Leica, 1941, 120.
- Zuers. - 1928, 21.
- Zufall hütte (v. anche Rifugi: Dux, Corsi N. e Vedretta Lunga). - 1884, 91 - 1885, 280 - 1916, 296 - 1923, 83 sci - 1924, 71, 74 - (Poi v. Dux [Rif.]).
- Zufrittspitze, v. Giovaretto.
- Zugerberg. - 1916, 226 inv.
- Zughero (M.). - 1946, 317 (Croce).
- Zugspitze. - 1882, 93 inv. - 1885, 291 inv. - 1888, 53 - 1889, 49 inv. - 1890, 46 inv., 403 (Disgr.) - 1893, 15 inv. - 1895, 441 (Disgr.)², 493 - 1897, 58 inv. - 1898, 24 inv.², 31, 102 inv. - 1901, 269 (Osserv.) - 1907, 78 - 1910, 88 - 1911, 86 - 1928, 126 - 1930, 688 (Renne sulla), 747 (Id.) - 1933, 202 inv. - 1940, 292 - 1941, 196.
- Zuikoi choe [Caucaso]. - 1896, 516.
- Zuiton. - 1927, 85 - 1948, 473*, 488*.
- ZULEHNER J. - Disgrazia, 1888, 148.
- ZULIANI A. - Strapiombi, 1932, 175;
— Le vittorie dolomitiche dei Giovani fascisti rocciatori di Lecco, 1936, 306.
- ZULIANI Duilio. - Disgrazia, 1944, 8.
- ZULIANI Giuseppe. - Pittore di Montagna (Dolomiti), 1932, 373;
— Necrol., 1936, 44.
- ZULLIG Paul. - Disgrazia, 1895, 440.
- ZUMAGLINI Maurizio. - Erbario in Biella, 1893, 435.
- Zumaglino V., Bernardi M. e Lora Totino D., v. Lora Totino ecc.
- ZUMSTEIN Joseph. - Note storiche (Cavazzani), 1954, 222, 293.
- Zumstein Joseph (C.) [Rosa]. - 1891, 100 - 1903, 38 - 1904, 271 - 1907, 23 inv., 172 - 1923, 91 inv.* - 1926, 31* - 1927, 288* - 1934, 398 (Targa in onore Pio XI) - 1935, 256*, CXXXVII (Targa in onore di Pio XI) - 1939, 246, 248 - 1941, 167.
- Zumstein Joseph (P.) [Rosa]. - 1885, 72, 293 - 1886, 260 - 1887, 85, 333 - 1888, 1, 283* - 1889, 260, 309 - 1890, 55, 183, 381 - 1891, 199, 300 - 1894, 323 - 1895, 102, 265, 383, 425 - 1898, 341, 491 - 1899, 23 - 1900, 324 - 1901, 177, 412 - 1902, 17, 92 inv., 408² - 1903, 33, 53 - 1905, 422 - 1907, 23 inv., 78, 79, 113, 169, 172, 277 - 1908, 92, 97, 136, 178³ (1 inv.) - 1909, 43, 46, 47, 84², 87, 131², 155, 156, 157, 158, 159 - 1910, 83, 84, 85, 87, 114, 117², 119, 152 - 1911, 51, 53, 119², 120 - 1912, 15⁴, 49, 50³, 51², 77, 78², 79, 113⁶, 114², 117² - 1913, 141, 202², 230, 231⁴, 374 - 1914, 287², 345 - 1915, 121, 190², 282² - 1916, 268 - 1917, 198, 199 - 1918, 31 - 1923, 92 inv.* - 1926, 31 (Disgr.) - 1928, 76, 77* - 1929, 451 sci - 1931, 82* - 1934, CXLVII (Centen. tent. asc.) - 1936, 376 - 1938, 67 - 1940, 5, 153, 234, 490 - 1944, 8 - 1945, 42 - 1947, 204, 534 - 1948, 94, 129, 144 - 1951, 198 - 1952, 239 - 1953, 139 - 1954, 293, 297, 355 (Rievocaz. storica 1^a asc.), 358 (Id.), 359 (Id.).
- Zupò (Forcola). - 1934, 174*.
- Zupò (P.so). - 1904, 209.
- Zupò (P.zo). - 1886, 192, 323 - 1892, 252, 282 - 1896, 115 inv.*, 452 inv. - 1898, 57 inv., 529 - 1899, 76, 232 inv. - 1903, 295 - 1906, 382, 443 - 1907, 180, 218* - 1910, 84*, 151, 154*, 250*, 281 - 1911, 51², 53, 54², 84, 86, 120, 121², 122, 123, 347 - 1912, 79, 113², 114 - 1913, 142, 202, 230, 231, 336 (Asc. Tuckett 1864) - 1914, 287, 320, 323, 343 - 1915, 85², 121², 131, 189, 218, 245 - 1918, 120 - 1919, 197 - 1928, 124, 131 - 1929, 106 - 1934, 174, 177 - 1940, 144 - 1941, 232 - 1948, 146 - 1949, 7, 168, 171.
- ZURBRIGGEN Daniele (Guida). - Disgrazia, 1899, 430.
- ZURBRIGGEN Mattia (Guida). - Sull'Aconcagua, 1897, 28, 86;
— Ascensioni nell'Himalaia, 1899, 464;
— From the Alps to the Andes, 1900, 95 - 1952, 31;
— Nei Monti dell'Asia Centrale, 1900, 354, 388;
— Von den Alpen zu dem Anden, 1938, 181, 555;
— Rievocaz. storico-alpinist. di R. Cotta, 1952, 29.
- Zurbruggen (P.) [Ade Cilene]. - 1953, 176*.
- Zurbruggen Mattia (C.) [Nuova Zelanda]. - 1938, 359.
- Zurbruggen Mattia (C.) [Rosa]. - 1898, 335* - 1900, 96* - 1915, 190² - 1928, 48* - 1949, 146 - 1952, 31*.
- Zurigo. - 1883, 77 (Lo S.A.C. all'Esposiz. di) - 1884, 94 (Id.) - 1888, 231 (E dintorni, monogr.).

- Zurlon** [Cristallo]. - 1919, 113 (Strade e ric. di guerra).
- Zurlon** (Catena) [Sorapis]. - 1949, 52.
- Zurlon** (Circo dello) [Sorapis]. - 1930, 291*.
- Zurlon** (P.) [Sorapis]. - 1900, 388*, 397* - 1944, 29* - 1947, 12, 14 - 1954, 81*.
- Zurn San** (P.) [Ossola]. - 1921, 44.
- Zurungal** (M.) [Caucaso]. - 1935, 592* - 1936, 47*.
- Zürs**. - 1938, 66 (Slittovia).
- Zutreibistock**. - 1903, 453 - 1906, 126.
- Zverenz** (M.). - 1917, 108.
- Zwei Schwestern** [Engadina]. - 1894, 369 (Disgr.).
- Zweispitzen**, v. Due Pizzi.
- Zwiebauer hütte**, v. anche: Plan (Rif.). - 1916, 291, 297 - 1922, 41 (Passa al C.A.L.), poi v.: Plan (Rif.).
- Zwickh Nepomuk**. - Führer durch die Oetzthaler Alpen, 1886, 96;
- Liblingsschlösser Weiland Königs Ludwing II 1886, 365;
- Herrenchiemsee, Neuschwanstein, Linderdorf und Berg, 1887, 255.
- Zwickh N. e Amthor**, v. Amthor e Zwickh.
- Zwieselstein** (V. di) [Rif.]. - 1937, LX.
- ZWINGELSTEIN Leon**. - Raid: Grenoble-Nice-Zermatt-Tirolo, 1934, 266, 334, 335, 402;
- Un raid à ski, 1935, 104, 160;
- La croisière blanche, 1935, 104;
- Disgrazia, 1935, 104;
- Necrol., 1935, 268;
- Traversata delle Alpi in sci, 1940, 236, 289.
- Zwischbergenpass**. - 1886, 349 - 1889, 414 - 1893, 334 - 1910, 84, 149 - 1911, 18 - 1913, 76 inv.*
- Zwischen Sulzbachtörl**. - 1911, 51 inv. sci - 1932, 688.
- Zwischenthierbergenlimmi**. - 1913, 76.
- Zwölfer** (Kleiner), v. Toni (Piccola Croda dei).
- Zwölfer** (Kleinster), v. Toni (Piccolissima croda dei).
- Zwölfer** (Mittlerer), v. Toni (Croda di mezzo dei).
- Zwölfer kofel** (o Zwölfer), v. Toni (Croda dei).
- Zwölferkoff** [Rabenstein]. - 1946, 369*.
- Zwölferkogel** [Stiria]. - 1912, 49.
- Zwölferkopf**. - 1903, 134 inv. sci - 1905, 15 inv. sci.
- Zwölferspitze** (Stubai). - 1891, 31 - 1896, 447 (Disgr.).

ILLUSTRAZIONI

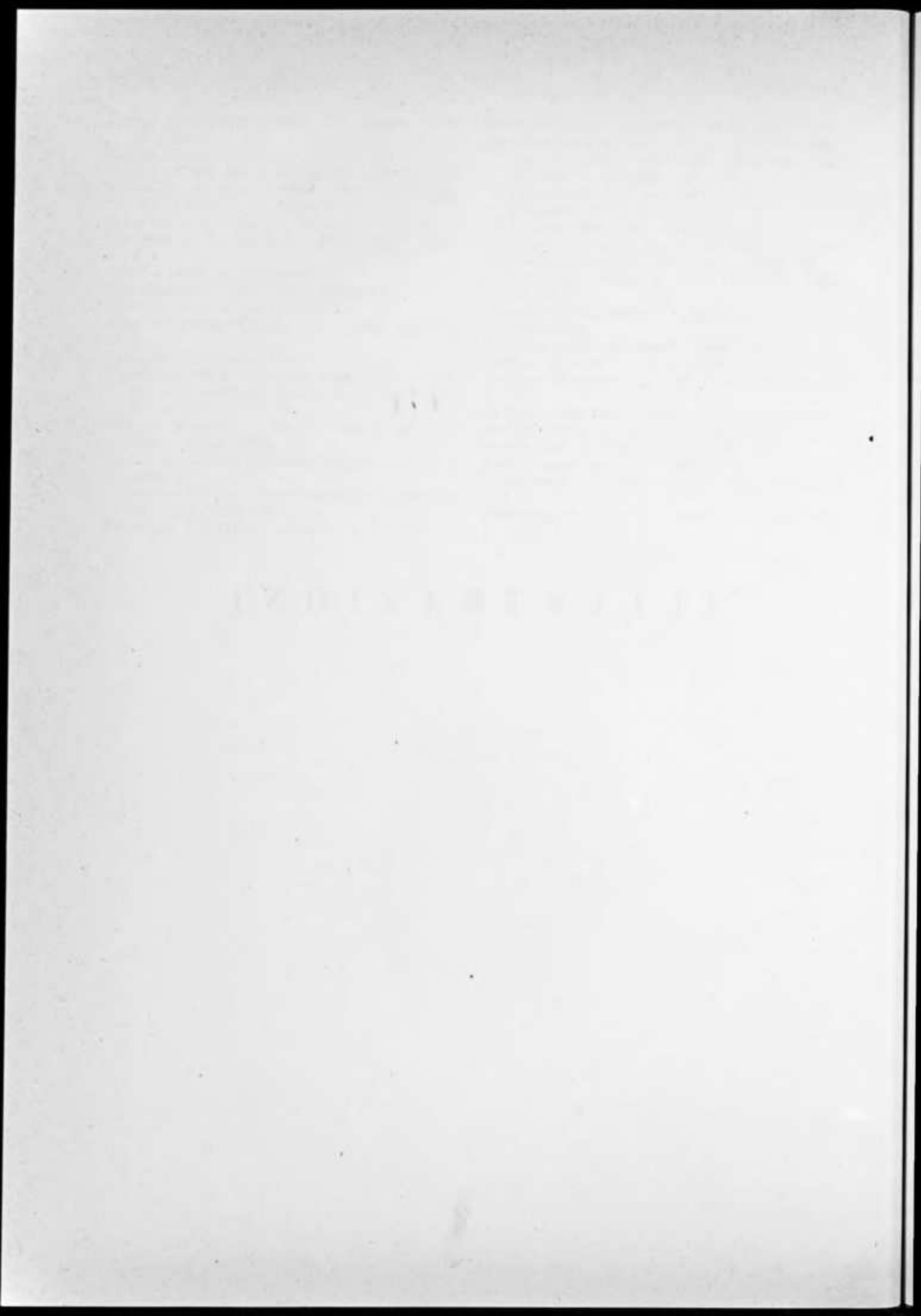

- A A** (Fore.) [Croda Rossa]. - 1932, 276, 283.
Abba Gherima (o. Garima) [Adua]. - 1936, 229, 297, 301.
Abbot's (Pass) [Montagne Rocciose]. - 1925, 189 (schizzo), 190.
Abbot's Pass (Rif.). - 1925, 191 (Panor.).
Aberden (M.) [Mont. Rocc.se; Canadà]. - 1925, 190.
Abissinia (Sistema oro-idrogr.). - 1936, 58 (Carta).
Abisso (R.ca dell'). - 1937, 162 (Panor.), 162 inv.
Ablazione glaciale (Apparecchio autoregistratore). - 1932, 554 - 1933, 371.
Abot (M.) [Eritrea]. - 1920, 76.
ABRAM Erich (Componente sped. Ital. K 2). - 1954, 80 (Ritr.), 208 (Id.), 409 (Id.).
Abruzzi. - 1920, 156 (Schizzo), 166 (Id.).
Abruzzi (Sperone) [K 2]. - 1954, 424, 424 bis.
ACERBO Giacomo (Al Gran Sasso). - 1933, 498, 499.
Aereo (Rif. Forca d') [Parco Abruzzi]. - 1942, 93.
Acerone (M.). - 1920, 85 - 1940, 130 (Rostro d'oro).
Achillea Herbarota. - 1940, 374.
Acireale. - 1936, 84.
Acomizza (M.). - 1931, 772.
Aconeagua [Ande]. - 1934, 278, 301, 312 - 1952, 233 - 1954, 353.
Aconeagua (Gruppo). - 1934, 289 (Schizzo).
Aconitum Napellus. - 1940, 267.
Aequa (Cima dell'). - 1939, 186, 241 (2 ill.).
Aequanera (Bocch. e P.te). - 1914, 240.
Aequaviva (M.). - 1939, 93.
Aenta (Torre) [Sella]. - 1929, 373.
Adai Choeh [Caucaso]. - 1910, 181.
Adamé (Cantieri e diga all'). - 1916, 210.
Adamé (C.no). - 1904, 225.
Adamé (V.) - Fumo (V.) [Spartiacque]. - 1916, 211, 212.
Adamello (Chiesetta all') [Rif. Garibaldi]. - 1929, 135, 247.
Adamello (Gruppo). - 1904, 225 - 1908, 19 - 1920, 71 (Schizzo) - 1934, 137 - 1936, 117 (Parete N.E.).
Adamello (M.). - 1904, 225, 413 - 1909, 109 - 1929, 242, 243 - 1948, 115.
Adamello (Rif. ai Caduti dell') [P.so Lobbia Alta]. - 1929, 135, 246 - 1941, 178 (Campana).
Adamello-Plem (Cresta). - 1933, 601, 603, 605, 606 (Schizzo).
Adamello-Presena (Gruppo). - 1936, 109, (Schizzo).
Adami (P.) [Baitone]. - 1929, 279, 289.
Adang (Camino) [Pizze da Cir]. - 1923, 85 - 1926, 93, 94 - 1932, 594 (2 ill.), 595.
Adele (Cerro) [Patagonia]. - 1938, 466 - 1946, 72.
Adele (Torre) [Valeille]. - 1925, 7.
Adi (P.). - 1914, 212.
Adi Brié (M.) [Etiopia]. - 1937, 200.
Adige e Oglio (Monti fra). - 1922, 147 (Schizzo), 149 (Itin. del 46° Congr.).
Adlerhorn. - 1933, 367.
Adlerpass. - 1927, 77, 81 - 1933, 369.
Adua. - 1936, 297.
Adua (Monti di). - 1936, 229 (Rivendicati), 295 (Schizzo), 301.
Adua (Monumento ai Caduti). - 1949, 190.
Adula (P. dell'). - 1924, 170 - 1930, 19 febb., 20 febb.
Adunate del C.A.L. v. Congressi del C.A.L.
Adyl-Su (Rif.) [Caucaso]. - 1930, 458.
Aerei con sci. - 1930, 178 (Esperimenti), 181 (Id.).
Agassizhorn. - 1909, 411.
Aggiuz (Catena di) [Limbara]. - 1922, 234.
Agneaux (Gl. des). - 1932, 306.
Agneaux (Montagne des). - 1932, 308.
Agneaux (Pic des). - 1924, 211 (Panor.).
Agnel (Caire dell'). - 1929, 290 - 1933, 147.
Agnel (B.sa del Caire). - 1933, 147.
Agnel (Cima dell'). - 1933, 147.
Agnel (L.) [Marittime]. - 1914, cop. luglio, 281.
Agnello (Bacino dell') [Ambin]. - 1901, 257.
Agnello (C. e Gh. dell') [Ambin]. - 1901, 257.
Agnello (Fore. e P. dell') [Croda dei Toni]. - 1923, 241, 242.
Agnér (Gruppo dell'). - 1911, 202, 205 (Schizzo), 207 - 1928, 186 - 1934, 485 - 1940, 407.
Agnér (Lastei d'). - 1928, 186, 187 - 1940, 407.
Agnér (M.). - 1928, 186 - 1934, 88 - 1935, 119 - 1940, 407, 417.
Agnér (Spiz d'). - 1928, 186 - 1940, 407 (Nord e Sud), 417.
Agnoli Francesco (Torriente) [Schiara]. - 1952, 39.
Ago (L.) [Croda Rossa]. - 1932, 283.
Agordo. - 1905, 325 (36° Congr. C.A.L.) - 1914, cop. febb., 153.
AGOSTINI Silvio. - 1930, 6 (con Alberto Re dei Belgi).
Agostini Silvio (Rif.) [V. Ambliès]. - 1941, 312, 313 (Schizzo), 314 (Piante; 5 ill.), 315 (Interno) - 1948, 125.
Agouidad N' Tichkl [Marocco]. - 1933, 418.
Agugliassa (M.). - 1920, 5, 9, 10 (Schizzo).
Agugliassa (P.so). - 1920, 9.
Aiguilles (Plan des). - 1925, 145 (Alb.).
Aiguilles (L. al Plan des) [Bianco]. - 1917, 177.
Aiguillon (Leschaux). - 1928, 32 bis, 33 - 1932, 242.
Aillefroide (L.). - 1915, 66, 69 (Occid.), 71 (Cresta) - 1924, 83, 211 - 1932, 311 - 1940, 188, 193.
Aillefroide (Glac. d'). - 1915, 66.
Airale (Rif.). - 1926, CXVII.
Airolo. - 1952, 105 (Valanga su; 2 ill.).
Ala [Lanzo]. - 1904, 300 (Borgata Prussel), 301 (Borgata Cresto).
Ala (V. d'). - 1933, 88 (I ghiacc. della testata della, nel 1876).
Alagna. - 1907, 441, 443 (Alb. Guglielmina), 444 - 1911, 259 (Monum. ad A. Grober).
Alai (Catena dell') [Pamir]. - 1930, 225, 226 (Accamp. nella).
Alba. - 1935, 193 (Quadro).
Alba Fosca. - 1932, cop. maggio.
Albaron di Savoia. - 1904, 307, 310 - 1931, 139, 141.
Albaron-Girard (Costiera). - 1931, 139.
ALBERICO Corrado. - 1934, 628 (Ritr.).

- Alberico Corrado** (P.). - 1935, 634, 637.
Alberico-Borgna (Biv.). - 1936, 143.
ALBERTO I (Re del Belgio). - 1930, 6 (Nel Gruppo del Brenta) - 1934, 165 (Ritr.), 347 (Sul Torrione Magnaghi centr.), 351 (Presso il Rif. Princ. Umberto a Longeres), 353 (Sul Torr. Magnaghi Setten.), 355 (Sulla Grigna Merid.), 356 (Sulla Cima della Madonna), 357 (Sul Castello), 358 (Al Pordoi), 359 (al Salbitschyn).
Alberto (Torre Re) [Màsino]. - 1937, 6.
Albigna (Gh.). - 1905, 303 (Alpin. ital. e svizz. sul).
Albio (M.). - 1917, 110.
Alezaba [Sierra Nevada]. - 1954, 348.
Alessandra (C.) [Màsino]. - 1925, 251.
Alessandra (Forc.) [Dolom. di Forni]. - 1935, 147.
Alessandra (P.) [P.zi Torrone]. - 1925, 251 - 1935, 4, 11 (2 ill.).
Alessandro (P.) [Plem]. - 1933, 601, 605.
Aletsch (Gh. d'). - 1926, 69 (Quadro) - 1930, 13 febr., 672 - 1948, 469 (2 ill.) - 1951, 281.
Aletschhorn. - 1938, 432 - 1939, 18 - 1948, 470.
ALIGHIERI Dante. - 1935, 343 (Monumento a Trento).
Alimentazione dell'alpinista. - 1935, 296, 297, 298 (2 ill.), 300.
Alis (Maja) [Albania]. - 1941, 187.
Aljaz (Torre) [Tricornio]. - 1924, 121 - 1929, 34.
Alla Fontana. - 1942, 177 (Quadro).
Allalin (Gh. d'). - 1927, 77.
Allalinhorn. - 1935, 135.
ALLARIA Mauro. - 1942, 59 (Ritr.).
Alleghe (L. di). - 1919, 104 - 1927, cop. maggio - 1936, 256.
Alleghe (Torre d'). - 1927, 88, 92, 153 - 1928, 382, 385* 411.
ALLEGRA Ettore. - 1954, 161 (Ritr.).
Alh (Cima degli). - 1929, 395.
Allievi Francesco (P.). - 1935, 198 - 1938, 426.
Allievi Francesco (Rif.). - 1905, 302 (Inaug.).
ALOCCO Vittorio. - 1953, 188 (Ritr.).
Alp (Grande) [Valgrisanche]. - 1939, 436.
Alpe (Clocher de l') [Gr. Ruine]. - 1932, 306.
Alpe (Rif. de l') [Villar d'Arène]. - 1932, 307.
Alpe Cortese (L.) [V. Sesia]. - 1922, 81.
Alpe Grande (Giulie). - 1917, 112.
Alphubel. - 1935, 137.
Alpi. - 1927, 144 (Suddivisione delle; schizzo) - 1936, 168 (Le strade romane attraverso le; schizzo).
Alpi (Occidentali). - 1933, 587 (Panor. da Torino).
Alpini (Croda degli) [Lavaredo]. - 1931, 458, 459, 460 - 1943, 125.
Alpini (Forc. degli) [Lavaredo]. - 1931, 459.
Alpini (Strada degli) [Popera]. - 1932, 77, 144, 199, 201.
Alpini (Torre degli) [Focobòn]. - 1914, 101.
Alpinismo (L') come mestiere. - 1939, 430 (2 ill.) 431 (2 ill.), 443.
Alpinismo e bicicletta. - 1938, 52, 53, 55.
Alpinista (Alimentazione dell'). - 1935, 296, 297, 298 (2 ill.), 300.
Alpinisti d'altri tempi. - 1914, cop. marzo.
ALPINISTI ITALIANI DI CINQUANTA ANNI FA. - 1954, 160 (Gruppo a Courmayeur del 1913).
Alpino (L'). - 1930, 55 febr. (Bronzo).
Alpino apuano. - 1930, 422 (Lapide).
Alpspitze. - 1933, 203.
Alta (Cresta) [Val Martello]. - 1936, 280.
Alta (Croda) [Breonie Lev.]. - 1938, 150.
Alta (Croda) [Marmarole]. - 1899, 467.
Alta (Forc.) [Popera]. - 1932, 82, 215 - 1939, 522, 523.
Alta (Parete) [Venoste]. - 1939, 487.
Altar (Cerro) [Cile]. - 1915, 4.
Alti (Forni). - 1925, 224 - 1935, XCIII.
Alti pascoli. - 1926, 68 (Quadro).
Altissima (L'). - 1931, 749 - 1939, 262, 485 - 1941, 129 - 1942, 73.
Altissimo (Croz dell'). - 1928, 307 - 1934, 438 - 1936, LXXXVI, LXXXVIII - 1940, 73, 83.
Altissimo (M.) [Apuane]. - 1953, 357.
Altitudine (Records d'). - 1952, 154 (Diagramma).
Alto Adige. - 1916, 279 (Schizzo) - 1919, 129 (Id.).
Alto (Giogo) [Orties], v. Giogo Alto.
Alto (M.) [Agordo]. - 1896, 388 (Sez. trasver.).
Alto (M.) [Ferùc]. - 1936, 490, 493.
Alto (P.zo) [V. Fersina]. - 1936, 486.
Alto (Ponte) [Agordo]. - 1905, 324.
Alteis (M.). - 1916, 315 (Valanga estiva).
Amala Parbat [Dhaura Dhar]. - 1947, 145, 281.
Amariana (M.). - 1934, 38.
Amaro (M.) [Maiella]. - 1939, 93, 94.
Amaro (Rif. M.) [Maiella]. - 1930, 230.
Amba (Tipica). - 1936, 61.
Ambiéz (B.ca d'). - 1919, 9.
Ambiéz (Cima d'). - 1919, 9, 10 - 1926, 79, 80.
Ambiéz (Denti d'). - 1941, 317.
Ambiéz (Torre d'). - 1941, 317.
Ambiéz (V. d'). - 1941, 318 (Testata).
Ambiéz (Vedretta d'). - 1926, 79.
Ambin (Gruppo). - 1915, 338 (Schizzo).
Ambin (M.). - 1931, 561.
Ambin (R.ca d'). - 1901, 171, 257 - 1909, 67.
Ambin (Tre denti d'). - 1896, 108 (Centr. e Occid.) - 1900, 71, 73, 279 - 1901, 173 - 1907, 105 - 1909, 67, 69 (Centr. e Merid.), 71 (Centr.) - 1911, cop. dicem. - 1917, 162 (Centr.), 163 (Centr. e Merid.) - 1923, Cop. novem.
Ambrizzola (Cima d'). - 1914, 212.
Amianthe (C. d'). - 1912, 234.
Amianthe (Gruppo d'). - 1923, 64 (Schizzo).
Amianthe (Rif.). - 1912, 387.
Amianto (M. dell'). - 1922, 121.
Amidamit (M.) [Sorgenti del Nilo]. - 1939, 304.
Amola (Cima d'). - 1912, 363 - 1922, 159 - 1947, 55.
Ampezzana (Forc.) [Cima Undici]. - 1932, 75.
Ampollino (L.). - 1942, 198, 200.
Amprimo Onelio (Rif.). - 1939, 488, 498 (Pianta e sez.; 5 ill.), 499 (Sez.; 6 ill.).
Amuchina. - 1952, 399 (3 ill.).
Anchusa italica. - 1931, 39.
Ancoccia (L'). - 1936, 220.

- Ande.** - 1933, 679 (Crociera del C.A.I. alle; carta) - 1953, 220 (Dal Venezuela all'Argentina; cartina).
- Ande Peruviana** (Del Sud). - 1954, 82, 87.
- ANDERSEN Gunnar** (Ad Holmenkollen). - 1930, 171, 210.
- Andolla** (P.zo d'). - 1900, 161 - 1902, 169 - 1904, 453 - 1906, 313 - 1925, 233, 234 - 1929, 24.
- Andossi** [Madesimo]. - 1924, 233 (Panor.).
- ANDRICH Alvise.** - 1952, 122 (Ritr.).
- Anemone alpina.** - 1938, 207 - 1940, 46.
- Anemone sulfurea.** - 1935, 452 - 1952, 359.
- Anfiteatro di colossi.** - 1930, 664.
- Angeli** (Castello degli) [Picc. Dolom.]. - 1925, 69, 71, 229, 245.
- Angelina** (Guglia) [Grigna Merid.]. - 1912, 305 - 1913, 42 - 1915, 58 - 1933, 37 - 1937, 140 - 1938, 213.
- ANGELINO Ugo** (Componente sped. ital. K 2). - 1954, 80 (Ritr.), 208 (Id.), 409 (Id.).
- Angelo** (L.). - 1919, 141 - 1936, 32, 33 (Panor.), 33 (caiotta).
- Angelo** (Piccolo). - 1936, 32.
- Angheben Mario** (Rif.) [M. Nevoso]. - 1930, 428.
- Anglaises** (Dames). - 1899, 403, 483 - 1901, 367, 371 - 1906, 242 - 1907, 477, 479, 480, 484 - 1914, 299 - 1915, 34, 36 - 1922, 207 - 1928, 299, 313 - 1931, 148, 149, 150, 151 - 1940, 185 - 1952, 25 - 1953, 109 (P. Castelnuovo, Cretier e l'Isolée).
- Angoráz** (V. d'). - 1908, 169 (Alta).
- Anime** (Cima delle). - 1940, 19.
- Anita** (P.) [Marmarole]. - 1951, 14.
- Anna** (P.) [V. Ambata]. - 1913, 103 - 1940, 95.
- Anna** (P.) [Tofane]. - 1944, 68.
- Annakogel.** - 1939, 485.
- Annapurna** (Gruppo). - 1953, 211 (Schizzo top.).
- Ansena** (F.) [Eritrea]. - 1948, 366.
- Antelao** (M.). - 1905, 368 (36° Congr. C.A.I.), 369 (Id.) - 1923, 98, 99, 100, 101 - 1924, 224 - 1927, 52 - 1940, 520, 520 (Schizzo) - 1943, 12 - 1949, 7 - 1951, 291.
- ANTELO** (L'eroe delle Marmarole). - 1934, 198.
- Antenna** (P.zo) [Madonie]. - 1931, 235 (Grande) - 1946, 144 (Grande e Piccola).
- Antennaria Dioeca.** - 1946, 225.
- Antenne** (Cima delle). - 1914, 152.
- Antermola** (Catinaccio d'). - 1926, cop. agosto - 1927, 41 (2 illustr.), 42 - 1931, 665, 667.
- Anternoia** (Forc. d'). - 1927, 41, 42.
- Antermola** (Paese). - 1941, 185.
- Anterselva** (Forc. d'). - 1939, 37.
- Anterselva** (L. di). - 1937, 187.
- Antigine** (P.zo d'). - 1917, 79.
- Antoldi Guido** (P.). - 1935, 635, 636.
- Antonio Giovanni** (Campan.) [Misurina]. - 1939, 152.
- ANTONIOTTI Francesco.** - 1934, 399 (Ritr.).
- Antonno** (P. d'). - 1940, 19.
- Antoroto** (M.). - 1930, 364 (Giornata C.A.I.).
- Antrineve.** - 1941, 319, 323, 324 (3 ill.).
- Anzascia** (V.). - 1896, 321 (Parete terminale di) - 1908, 161 (Id.) - 1917, 125 - 1930, 375 (Giornata C.A.I.).
- Aola** (C.no d'). - 1934, 609.
- Aosta.** - 1903, 385 (Monum. al Re Umiberto I) - 1912, Cop. dicem. - 1918, 151 - 1934, 366 (Castello Jocteau, sede scuola mil. d'alpin.) - 1936, 163 (Arco di Augusto) - 1937, 294 (Arco d'Augusto), 313 (Plastico dell'arco).
- Aosta** (Rif.). - 1908, 429 (2 ill.).
- Aosta** (V. d'). - 1936, 165 (Strada romana).
- Ape** (C. dell'). - 1913, 250 - 1915, 98, 101, 103 - 1926, 11, 126 - 1930, 535 (2 ill.), 536.
- Api** (M.) [Himalais]. - 1954, 272, 273, 273 (Schizzo topogr.).
- APOLLONIO Giulio.** - 1941, 186 (Ritr.).
- Apollonio** «Biv.-Rif. tipo». - 1948, 76 (Pianta e sez.; 2 ill.), 83 (Sez.).
- Apostoli** [Gran Paradiso], v. Sant'Andrea e Sant'Orso (Torri) e San Pietro (Torre del Gran).
- Appari** (Mad. d') [Assergi]. - 1917, 201.
- Appennino** (Emiliano). - 1951, 180 (Itinerari dell'; schizzo).
- Appennino** (Centrale). - 1920, 156 (Schizzo), 166 (Id.), 167 (Proqlo).
- Apuane** (Alpi). - 1935, 247 (Quadro) - 1936, 3 (Cavatori), 28 (Scoppio di mina), 29, 366 (carta) - 1938, 96 - 1939, 430 (2 ill.), 431 (2 ill.) - 1940, 216 (Profilo geolog.) - 1951, 226 (Schizzo).
- Aquelou** (B.ca d'). - 1927, 311 - 1928, 318 - 1947, 115.
- Aquila** [Abruzzi]. - 1920, 165 (Castello), 165 (S. Maria Collemaggio).
- Aquila** (M.). - 1940, 37, 38 - 1941, 95, 149, 150.
- Aquila** (Poncione dell') [Angola]. - 1931, 174.
- Aquila** (Sella di M.). - 1940, 37, 38 - 1941, 150.
- Aquila Reale.** - 1948, 126.
- Aquilano** (Altipiano). - 1920, 167 (Profilo).
- Aquile** (Castello delle). - 1924, 217 - 1942, 102, 105.
- Aquilegia alpina.** - 1931, 34.
- Arade** (V. d'). - 1912, 269 (Bacino di) (Schizzo).
- Arar** (Rif. Biv.) [V. d'Inferno]. - 1948, 422, 425 (Pianta e sez.).
- Arbel** (Croda dell'). - 1899, 467.
- Arbiera** (B.ca d'). - 1920, 202 (P. N.).
- Arbola** (P. d'). - 1921, 69 - 1931, 488.
- Arce** (V. dell'). - 1905, 183.
- Architettura rustica.** - 1940, 99 (Alpi Bellunesi), 100 (Id.), 101 (Id. 2 ill.) - 1941, 42 (Val-tourmanche), 43 (Id.).
- Arco** (Campo dell') [Miletto]. - 1922, 138 (Arco naturale), 138 (Piano inclinato).
- ARDUINI Giovanni.** - 1923, 26 (Ritr.), 26 (Targa al Rif. S. Marco).
- Aremogna** (Pian d'). - 1940, 207.
- Arera** (P.zo). - 1931, 298 - 1954, 109.
- Argentata** (Costa). - 1931, 203 (Panor.).
- Argentera** (Forc.). - 1925, 179.
- Argentera** (Gruppo). - 1914, cop. luglio - 1938, 205 inv. - 1948, 414.
- Argentera** (Nevaio dell'). - 1916, 46.
- Argentera** (P.). - 1909, 145 (Vers. occid.), 149, 151 (P. Nord) - 1913, 154 (N. e S.) - 1922, 211 (P. Nord) - 1924, 141 - 1925, 95 (N. e S.) -

- 1929**, 366 - **1930**, 304 (P. Sud), 304, 305 - **1938**, 203 (P. Sud).
- Argentera** (Serra dell'). - **1903**, 132 - **1909**, 145 - **1913**, 154 - **1914**, 234, 235, 237 - **1925**, 95 - **1931**, 740 - **1933**, 145, 146.
- Argentière** (Aig. d'). - **1899**, 419 - **1912**, 258, 271 - **1930**, 10 febr. - **1932**, 245.
- Argentière** (C. d'). - **1912**, 258.
- Argentière** (Gh. d'). - **1912**, 258 - **1929**, 262 - **1930**, 10 febr. - **1941**, 93 (Comici sul).
- Argentino** (L.) [Patagonia]. - **1947**, 284.
- Argient** (Forc. d'). - **1929**, 107 - **1934**, 169.
- Argient** (P.zo d'). - **1904**, 73 - **1906**, 439 - **1929**, 104, 107 - **1932**, 332 - **1934**, 173, 175, 186 - **1936**, 459.
- Arigna** (Cima d'). - **1934**, 561.
- Arigna** (V. d'). - **1911**, 253 (Testata) - **1915**, cop. luglio (Id.).
- Arlas** (Piz d'). - **1915**, 123.
- ARMELIO** Augusto. - **1941**, 170 (Ritr.).
- Armena** (Torre) [Agnèr]. - **1940**, 407, 517.
- Armi** (Cima degli). - **1908**, 25 - **1934**, 444 - **1938**, 264 (Alta), 277.
- Armusso** (Cima dell'). - **1924**, 217 - **1930**, 29 - **1942**, 105 - **1954**, 233.
- Arnas** (C. d'). - **1904**, 316 (35° Congr. C.A.I.), 317 (Id.).
- Arnas** (Gh. d'). - **1904**, 318 (35° Congr. C.A.I.).
- Arnas** (P. d'). - **1903**, 113, 115, 117 - **1916**, 74 - **1941**, 122.
- Arnó** (C.no d'). - **1917**, 62 - **1938**, 25.
- Arno** (L. d'). - **1916**, 206 - **1922**, 193.
- Arno** (Sorgenti dell'). - **1908**, 386 (39° Congr. C.A.I.).
- ARNOLDI** Carlo. - **1947**, 407 (Ritr.).
- Aroletta** (Bec Noir d'). - **1939**, 131.
- Aroletta** (Gruppo). - **1939**, 146.
- Aroletta** (Trident d'). - **1938**, 152.
- Aroletta** (Vierge de l'). - **1938**, 152 - **1949**, 77.
- Arolla** (Aigs. Rouges d'). - **1925**, 173.
- Arolla** (Gh. di). - **1926**, 153.
- Arolla** (Grande) [Gr. Paradiso]. - **1939**, 17 inv., 468, 477.
- Arolla** (Monti di). - **1915**, 13.
- Arolla** (Piccola) [Gr. Paradiso]. - **1939**, 17 inv., 468.
- Arolla** (Pigne d'). - **1925**, 174 - **1935**, 317 (Panor.).
- Arolla** (Pigne d') - **Collon** (Gruppo). - **1925**, 173.
- Aronte** (Rif.). - **1902**, 83, 183 - **1940**, 376.
- Arpetta** (M.) [V. Livournea]. - **1909**, 315.
- Arquata del Tronto**. - **1931**, 301.
- Arrampicamento** (Tecnica di), v. anche: Corda, Piccozza, Ramponi. - **1935**, 131 (2 illustr.), 151, 152 (2 ill.), 617 (2 ill.) - **1936**, 18, 19 - **1937**, 383 (4 ill.) - **1938**, 85 - **1941**, 328 (2 ill.), 329, 330.
- Arrampicate**. - **1935**, 131 (Su spigolo), 131 (Nel camino).
- Arredamento per rifugi** (Cassapanca, panca, tavolo). - **1954**, 369 (6 illustr.).
- ARRIGO** Felice. - **1949**, 83 (Ritr.).
- Arround** (Villaggio di) [Marocco]. - **1933**, 421 (Donne di), 423 (Calzature degli Chlouh).
- Artesinera** (Cima). - **1938**, 74 inv.
- Artemisia Vulgaris**. - **1930**, 164.
- Artogna** (L. di Cima V. d'). - **1922**, 86.
- Artogna** (L. di fondo Val). - **1922**, 84 (2 illustr.).
- Artogna** (L. di mezzo di V.). - **1922**, 85.
- Arves** (Aig. Centrale d'). - **1905**, 209.
- Arves** (Aig. Merid. d'). - **1897**, 115, 119 - **1899**, 221 - **1905**, 209, 213 - **1916**, 37 - **1923**, 68.
- Arvo** (L. d') [Sila]. - **1942**, 199.
- Asahi-Dake** [Giappone]. - **1940**, 241.
- Asau** (Malga in) [Caucaso]. - **1930**, 461, 462 (Esploratori a).
- Aseo** (Bocchin d'). - **1935**, LIII.
- Asia Centrale**. - **1953**, 35 (Cartina).
- Asiago**. - **1934**, XIII inv.
- Asia Minore**. - **1938**, 271 (Itiner. dell'Anabasi; carta).
- Asni** [Marocco]. - **1933**, 359 (Kasba e villaggio), 361 (case).
- Aspiring** (M.) [Nuova Zelanda]. - **1938**, 99, 101.
- ASQUASCIATI** Bartolomeo. - **1933**, 448 (Ritr.).
- Assaly** (Gruppo Gran). - **1897**, 161.
- Assaly** (Gran) [Colle, Punta e Testa d']. - **1897**, 161 - **1910**, 129.
- Assaly** (Piccolo). - **1929**, 341.
- Assenzio Maggiore**. - **1930**, 165.
- Assoc. Nazion. Alpini**. - **1930**, 269 (Adunata a Trieste), 270 (Id.).
- Assergi**. - **1942**, 39.
- Asta Sottana** (Cima). - **1954**, 56.
- Aster alpinus**. - **1931**, 36.
- Asti** (Rif. Cà d'). - **1950**, cop. genn.
- Asti** (Pic d'). - **1919**, 173 (2 ill.) - **1923**, 35, 37.
- Asti** (Gruppo Pic d'). - **1923**, 36 (Schizzo).
- ASTORRI** Clemente. - **1941**, 227 (Ritr.).
- Ataka** (M.) [Suez]. - **1929**, 215 (Schizzo).
- Atesine** (Alpi). - **1924**, 31 (Schizzo).
- Athabaska** (F.) [Canadà]. - **1931**, 523, 525 (Cascata dell').
- Atlante** (Catena dell') [Marocco]. - **1928**, 5 (Schizzo) - **1933**, 354, 410, 420 (Schizzo) - **1934**, 222 (Medio; schizzo), 223, 225, 226 (2 ill.) - **1936**, 127 (Medio).
- Augusto** (Arco ad Aosta). - **1936**, 163 - **1937**, 294.
- AUGUSTO** (Arco a Susa). - **1936**, 169 - **1937**, 289, 313.
- AUGUSTO** (Imperatore). - **1937**, 311 (Ritr.).
- AUGUSTO** (Pietra di statua ad, eretta dai Salassi). - **1938**, 149.
- Augusto** (P), v. Morion (M.).
- Aurine** (Alpi). - **1928**, 154 (Occid.) - **1934**, 365 (Da Cima di Campo al Sasso nero).
- Aurona** (Bocch. d'). - **1902**, 35 - **1904**, 103 (Quadro).
- Aurona** (F.ca d'). - **1902**, 35.
- Aurona** (P. d'). - **1899**, 125 - **1911**, 125.
- Aurona** (Rif. d'). - **1940**, 62.
- Auronzo**. - **1928**, 324.
- Auronzo** (Cima). - **1941**, 298 - **1951**, 353.
- Aussangate** (M.) [Ande Perù]. - **1952**, 385 (Campo VI).
- Austvagöy** [Lofoten]. - **1939**, 420.
- Automobile Fiat** (Mod. 500). - **1936**, LXIV, LXV.
- Autour** (Cima) [Servin]. - **1916**, 73.
- Auta Vallonasso**. - **1936**, 219.

- Auyán-Tepui** (Gruppo) [Venezuela]. - 1949, 130 (Cartina).
- Auyán-Tepui** (M.) [Venezuela]. - 1949, 132, 133 (3 ill.), 135.
- Avalanches** (C. des). - 1932, 310.
- Avalanches** (P. des). - 1932, 310.
- Avanguardisti**. - 1935, 577.
- Avelengo**. - 1935, 19 (Telefer. con Merano).
- AVANZINI** Arturo. - 1954, 243 (Ritr.).
- Averau** (Cinque Torri di), v. Cinque Torri di Averau.
- Avérole** (Vallone d'). - 1904, 319 (35° Congr. C.A.I.).
- Avérole** (Villaggio). - 1904, 320 (35° Congr. C.A.I.).
- Avino** (P.so d'). - 1902, 35.
- Avio** (L. d'). - 1908, 30 - 1922, 152.
- Avio** (M.). - 1908, 317 (2 ill.).
- Avio** (Gruppo M.). - 1908, 315 (Schizzo), 317 (Vers. E.), 317 (Vers. O.).
- Avio** (M.) - **Baitone** (Cresta). - 1920, 118 (Schizzo - 1922, 151).
- Avril** (M.) [Pennine]. - 1912, 388.
- Avvoltoi** (M. degli). - 1931, 203.
- Ayas** (V. d'). - 1928, 116 (Alta; schizzo).
- Ayas** (Laghi dell'alta Val d'). - 1928, 116.
- Azem** (O Satimá) [Sorg. del Nilo]. - 1939, 306.
- Azzurra** (R.cia). - 1904, 263 - 1925, 4, 5 - 1940, 258 - 1949, 20.
- Azzurra** (C. Roccia). - 1925, 4, 5 - 1940, 258.
- B Baba**. - 1917, 99 (Grande e picc.), 101 (Grande).
- Babele** (Torre di) [Civetta]. - 1929, 189.
- Bacchettone**. - 1907, 155, 157.
- BACCHINI** Cesare (Trasmette con staz. radio dalla P. Giordano). - 1936, 447.
- Baceno**. - 1921, 70 (Chiesa).
- Bacone** (P.zo). - 1936, 302 (Panor.).
- Badhauri** (P.so) [Nanga Parbat]. - 1953, 224 ter.
- Badile** (P.zo) [Camuno]. - 1908, 249, 251 - 1914, 363, 367 - 1939, 187 (2 ill.).
- Badile** (P.zo) [Másinò]. - 1900, 377 - 1909, 250, 419 - 1912, 194 - 1918, 119 - 1919, 183 - 1924, 239 - 1935, 235, 237, 241 - 1936, 481 inv. - 1937, 354 - 1938, 424 - 1939, 19 inv., 73, 81 - 1948, 212, 221 - 1950, 175 - 1951, 85, 105.
- Badiletto**. - 1911, 143 - 1915, 344 - 1919, 183.
- Baffelan**. - 1909, 34, 35, 37 - 1922, 229, 221 - 1925, 226 - 1929, 2, 4, 7, 8, 9, 10, 11, 12, 13, 14, 15.
- Baffelan-Cornetto** (Catena). - 1925, 225.
- Baffile** Andrea (Rif.). - 1931, 443 (Giornata del C.A.I.).
- Bährenbat** Kogel, v. Barbad'orso (Cima).
- Bagna** (Gran). - 1906, 205 - 1917, 169 - 1939, 318, 319.
- Bagna** (C. Gran). - 1906, 205 - 1917, 169.
- Bagnata** (Croda). - 1935, 91.
- Bagni** (Cima). - 1932, 757 - 1940, 95.
- Bagni** (Torriani di Cima). - 1940, 95.
- Bagozza** (Cimone della). - 1931, 616 - 1935, 144.
- Baitone** (Conca del). - 1914, 372 (Laghi della).
- Baitone** (C.no). - 1908, 317 (2 ill.) - 1938, 375, 380.
- Baitone** (Gruppo). - 1938, 380.
- Baitone** (R.cia). - 1907, 99 - 1929, 288 - 1930, 51 (febb.).
- Baitone** (V. del). - 1914, 373 (Profilo della).
- Baitone-Avio** (Cresta). - 1920, 118 (Schizzo).
- Bajhum Dhar** [Himalaia]. - 1947, 281, 294.
- Baksan** (V.) [Caucaso]. - 1930, 459 (Cavaliere nella).
- BALABIO** Romano. - 1912, 250 (Ritr.).
- Balanselmo** (Cime di). - 1915, 56.
- BALBO** Italo. - 1930, 178 (ad un corso sciatori), 179 (Su un aereo da turismo con sci).
- Balbo Italo** (Rif.) [Misurina]. - 1934, 206.
- Baleon** (Forc. delle Pale del). - 1914, 109.
- Baleon** (Pale del). - 1914, 113 (2 ill.) - 1952, 10, 39.
- Bald** (M.) [Mont. Rocce; Stati Uniti]. - 1938, 542.
- Baldassarre** (P.). - 1906, 209 - 1926, 117 - 1947, 473, 474.
- BALESTRERI** Maria Luisa. - 1933, 291 (Ritr.).
- BALESTRERI** Umberto. - 1933, 289 (Ritr.) - 1952, 32 (Id.).
- Balestreri** Umberto (Biv.), v. Cors (Biv.).
- Balestreri** Umberto (P.) [Groenlandia]. - 1935, 184, 187.
- Balestrieri** (P.) [Limbara]. - 1922, 236.
- Balfour** (Pic) [Grèpon]. - 1924, 101.
- Balfrinhorn**. - 1925, 217, 219.
- Balilla** (Auto in montagna). - 1934, XVII, XIX.
- Ball** (Cima di). - 1913, cop. giugno.
- Ball** (P.so di). - 1914, cop. aprile.
- Ballo di Montagna**. - 1939, 370.
- Balma** (L. della) [Piantonetto]. - 1947, 647.
- Balma** (L. della) [V. Sesia]. - 1922, 83.
- Balmaceda** (M.) [Patagonia]. - 1947, 274.
- BALMAT** Jacques. - 1953, 160 (In abito d'alpinista).
- Balme**. - 1924, 302 (XXXV Congr. C.A.I.) - 1941, 319 (Lavori in neve; 6 ill.).
- Baloù** (Grotta del) [Genova]. - 1930, 236, 240.
- Baltoro** (Gh.) [Karakorum]. - 1910, 19 Supplem. gen., 31 (Id.), 37 (Id.) - 1912, 162, 164 - 1933, 259 - 1936, 339 (Schizzo), 343 - 1940, 317, 478 (Schizzo), 483, 484 (Fronte) - 1952, 224 - 1954, 424 (Carovana sped. ital. K 2, 1954).
- Balzo** (P. del). - 1928, 170.
- Balzola** (Biv.) [Col Clochettes]. - 1946, 241.
- Banea** (M. La). - 1914, 75, 77.
- Baneo** (Busa del) [Sorapis]. - 1947, 26.
- Baneo** (Croda del) [Sorapis]. - 1947, 26.
- Baneo** (Forc. alta del). - 1946, 16.
- Baneo-Sorelle** (Gruppo) [Sorapis]. - 1946, 13 (Schizzo) - 1949, 51, 52.
- Baneon** (Cima del) [Civetta]. - 1929, 190 - 1930, 341 - 1954, 160.
- Banda musicale valligiana*. - 1947, 360.
- Banderizza** (Cima) [Bulgaria]. - 1941, 243.
- Bandiera** (P.) [Limbara]. - 1922, 237.
- Bandita** (M.). - 1924, 15, 16.
- Baneria** (M.). - 1940, 431.
- Banhorn**. - 1931, 489 - 1932, 182.

- Bans** (Les). - 1915, 68 - 1924, 51 (Schizzo), 53, 55, 57, 59.
- BARALE Leopoldo**. - 1907, 224 (Ritr.).
- Barale Leopoldo** (C.) [Gran Cordonnier]. - 1935, 143.
- Barale Leopoldo** (Cresta). - 1914, 170.
- Barale Leopoldo** (P.) [Servin]. - 1911, 88 - 1916, 65, 71, 73.
- Baranei** (Croda del). - 1935, 123.
- Barancio** (Torre del) [Averau]. - 1935, 202.
- Baratieri Oreste** (Cima) [Brenta]. - 1934, 446.
- Baratono** (P.), v. Morion (M.).
- Barbaean** (Cima del). - 1942, 35.
- Barba d'oro** (Cima di). - 1919, 135.
- Barbad'orso** (Cima). - 1919, 135 (Di dentro e di fuori).
- Barbadorso** (Giogo). - 1940, 504.
- Barbarossa** (P.zo). - 1917, cop. ag. settem.
- BARBIERI Giovanni**. - 1937, LXXX (Ritr.).
- BARBIERI Luigi A.** - 1948, 184 (Ritr.).
- Barbisino** (P.zo). - 1930, 350.
- Bardonecchia**. - 1908, 417 (Pista di salto), 418 (Profilo id.) - 1909, 120 (Riunione di sciatori), 121 (Profilo pista di salto) - 1934, XXIII (Pista di salto).
- Bardoney** (C. di). - 1939, 468.
- Barella di fortuna*. - 1940, 323 (2 ill.), 324 (2 ill.), 325 (2 ill.).
- Barella Stigler*. - 1937, 154 (2 ill.), 155 (2 ill.), 156.
- Bärenbad** (Arosa). - 1923, 249 (Pista di salto).
- Baretti Martino** (C.). - 1907, 241 - 1914, 370 - 1932, 301, 623.
- Baretti Martino** (P.) [Brouillard]. - 1940, 186 (Anticima).
- BARGOSI Mario**. - 1934, 104 (Ritr.).
- BARISI** (Istrutt. scuola alpin. V. Rosandra). - 1941, 20.
- BARISONE Erasmo**. - 1940, 455 (Ritr.).
- Barmaverein** (P. di). - 1911, 37.
- Barmé** (C. du Grand). - 1927, 216 - 1938, 152.
- BARONI Antonio** (Guida). - 1912, 214 (Ritr.) - 1950, 182 (Id.).
- Baroni Antonio** (P.) [Disgrazia]. - 1929, 392, 426 - 1937, 5.
- BARRACCO Giovanni**. - 1914, 58 (Ritr.) - 1954, 341 (Id.).
- Barracco Giovanni** (P.) [Viso]. - 1950, 138.
- Barresa** [Eritrea]. - 1946, 201.
- Bartoldo** (Costa di) [Pomagagnon]. - 1914, 215 - 1927, 101 - 1929, 7 - 1930, 7 - 1931, 355.
- Bartoldo** (Testa di) [Pomagagnon]. - 1900, 4 - 1914, 215 - 1927, 101 - 1930, 7 - 1931, 355 - 1936, 503 - 1943, 80.
- Basei** (P.). - 1921, 4, 5.
- Basodino** (M.). - 1931, 310, 405.
- Bassae Nord** (P.). - 1911, 45 (Dalla).
- Bassae Sud** (P.). - 1911, 45.
- Bassano** (Rif.) [Grappa]. - 1927, 172.
- Bastion** (M.) [Mont. Rocciose; Canadà]. - 1933, 581.
- Bastione** (II) [Alpi Marittime]. - 1934, 153.
- Basto** (Testa del). - 1901, 7.
- Batian** (P.) [Kenia]. - 1947, 445.
- BATTAGLIA Felice**. - 1953, 376 (Ritr.).
- BATTISTI Cesare** (Tomba a Trento). - 1935, 343.
- Battisti Cesare** (Torre) [Etiopia]. - 1937, 201 (2 ill.).
- Baus** (Cima e C. del). - 1929, 292 - 1932, 153.
- Bazuki Parbat**. - 1939, 494.
- Beaulard**. - 1938, 439 (Fraz. Château).
- Beccé** (Sass). - 1936, 266, 267.
- Beccia** (Casolari della) [Bibbiena]. - 1908, 357 (39° Congr. C.A.I.).
- Becco** (Croda del). - 1935, 534.
- Bédole** (C.no di). - 1929, 48 - 1936, 110.
- Bédole** (Pian di) [V. di Genova]. - 1922, cop. luglio - 1929, 48.
- BEGGY Ernesto**. - 1916, 165 (Ritr.).
- Bego** (M.). - 1901, 7 - 1914, 223 - 1918, 76 - 1931, 558 - 1938, 76 inv.
- Beguz** (Piz). - 1935, 520.
- Belanger** (M.) [Mont. Rocc.se; Canadà]. - 1931, 524.
- Beléniga** (M.). - 1926, 64.
- Bella** (Pala del) [Moiazze]. - 1951, 206, 244.
- Bella** (Cima) [Fuert]. - 1934, 230.
- Bella** (Cima) [Tricornio]. - 1931, 203.
- Bellavista** (M.) [Bernina]. - 1904, 73 - 1906, 439 - 1918, 109 - 1934, 179.
- Bellavista** (Torre) [Gridola]. - 1938, 488.
- Bellis perennis*. - 1938, 207.
- Belloni Valentino** (Biv.) [Fillar]. - 1950, 305.
- Belprá** (Cima). - 1928, 67 - 1932, 754.
- Beltovo di Dentro** (P.). - 1936, 23, 30.
- Benevolo Gian Feder.** (Rif.). - 1932, 290.
- Benevolo-Colacevich-Wallusehnig** (Rif.) [M. Nevoso]. - 1930, 620.
- Ben Nevis**. - 1903, 323 (Osserv. sul).
- Bennington** (P.co) [Mont. Rocc.se; Canadà]. - 1926, 57.
- Benseya** (L. de la). - 1923, 22.
- Béranger** (Aig. de). - 1932, 231 (Panor.).
- Berardia Lanuginosa*. - 1931, 31.
- Bergamo** (Rif.). - 1924, 45 - 1929, 283.
- Berger** (Torre) [Sella]. - 1926, 76.
- Berio** (M.) [Morion]. - 1915, 38.
- Berio Blane** (M.). - 1930, cop. luglio.
- Berio Blane** (Gruppo M.). - 1948, cop. aprile.
- Berlon** (M.). - 1927, 307 - 1947, 114.
- Bernard** (Fore.) [Focobón]. - 1910, 75 - 1914, 104.
- Bernauda** (R.ca). - 1898, 479 - 1906, 193, 201, 207 - 1915, 54 - 1926, 117 - 1936, 87 - 1942, 95 - 1947, 473, 474.
- BERNI Arnaldo**. - 1930, 264 (Lapide a Punta S. Matteo).
- Berni Arnaldo** (Rif.) [Gavia]. - 1934, 207 - 1941, 178 (Chiesetta).
- Bernina** (Gruppo). - 1904, 73 - 1906, 193, 422, 439 - 1915, 133 - 1940, 145.
- Bernina** (P.so del). - 1903, 97 inv. - 1906, 427 (37° Congr. C.A.I.; 2 ill.) - 1915, 123.
- Bernina** (P.zo). - 1906, 157, 158, 159, 161, 193 - 1907, 293 - 1914, 34 - 1918, 106, 107, 109, 111, 117, 118, 119 - 1925, 106, 107 (6 illustr.), 109 (2 illustr.) - 1929, 101, 107 - 1934, 172 (Spalla), 220 - 1941, 207.
- Bernina** (Spalla). - 1934, 172.
- Bernina** (V. del). - 1903, 96 (Inv.).
- Berninascharte**. - 1918, 111.
- Berro** (P.zo). - 1931, 765.

- Bersayo (M.)** - 1924, cop. giugno.
Bertá (Gh.) - 1933, 85.
BERTACCHI Giovanni - 1946, 177 (Ritr.).
BERTANI Francesco - 1908, 238 (Ritr.).
Bertani Francesco (P.) [Másinò] - 1916, 229 - 1928, 403.
Bertarelli L.V. (Abisso) [Istria] - 1928, 180, 184.
BERTI Antonio - 1951, 222 (Ritr.).
Berti Antonio (Guglia) [Dolom. vicentine] - 1925, 69, 70, 229, 247.
Berti Antonio (Torre) [Monfalconi] - 1912, 261 - 1940, 447.
Bertol (Costiera di) - 1927, 16.
BERTOLINI Amilcare - 1948, 480 (Ritr.).
Bertrand (Cima) - 1950, 30.
Bes (L.) - 1919, 171.
Bessanese - 1896, 3, 7 - 1901, 35 - 1902, 423 - 1904, 289 - 1905, 33, 35 - 1911, 10, 11 - 1917, 82 - 1922, 219 - 1944, 27.
Bessanese-Bonneval (Cresta) - 1933, 88 (I gh. della; carta).
Bessans - 1904, 321 (Sulla strada di; 35° Congr. C.A.L.).
Besso - 1925, 198.
Beta (Cima della) - 1911, 211 - 1933, 494.
Beta (Forc. della) - 1911, 211.
Betemps (Rif.) - 1927, cop. marzo (Tramonto alla) - 1937, 247.
Bettaforea (C. e M.) - 1928, 109.
Bettelmatthorn - 1920, 133.
Betzuzan (M.) [Giappone] - 1931, 554.
BEVILACQUA Renato - 1942, 59 (Ritr.).
Bécard (Bussola) - 1935, LXXIII, LXXV (Carta) - 1947, 297, 298, 299 (3 ill.), 300 (2 ill.).
Bezingi (Circo) - 1954, 367 (Sch. topogr.).
Bezingiiskaia Stena [Caucaso] - 1954, 367 (Schizzo topogr.).
Bhayakara-La [Karakorum] - 1906, 122.
Biafo (Gh.) [Karakorum] - 1934, 657.
Bianca (Cima) [Tessa] - 1926, 14.
Bianca (Cresta) [Ampezzo] - 1936, 223.
Bianca (Croda) [Marmarole] - 1910, 283.
Bianca (Palla) - 1919, 134, 135, 136, 137, 137 (43° Congr. C.A.L.), 138 (Id.), 139 (Id.) - 1925, 126 - 1928, 88 - 1932, 174 - 1934, 640, 645 - 1939, 487 - 1940, 503, 504 (2 ill.) - 1942, 194.
Bianca (Gruppo Palla) - 1919, 135 - 1934, 643.
Bianca (Sella Palla) - 1940, 503.
Bianca (Parete) [Breonie Pon.] - 1939, 261.
Bianca (P.) [Bioula] - 1927, 110.
Bianca (P.) [Hérens] - 1912, 130 - 1914, cop. genn. - 1939, 188, 193 - 1942, 19 - 1947, 617 (2 ill.).
Bianca (Alta Punta) [Aurine] - 1938, 151.
Bianca Grande (Cima) [Tessa] - 1939, 262, 263.
BIANCHINI Aldo G. - 1918, 90 (Ritr.).
Bianco (C.no) [Adamello] - 1904, 225 - 1909, 109 - 1948, 115.
Bianco (C.no) [Alagna] - 1913, cop. ottobre - 1932, 31 - 1945, 13.
BIANCO Dante Livio - 1953, 375 (Ritr.).
Bianco (M.) - 1898, 5, 9 - 1904, 79 (Osserv. Janssen) - 1906, 15, 237 - 1912, 34, 37 - 1913, cop. febr. - 1915, 36 - 1922, 208 - 1923, 146, 151, 153 - 1924, 228 - 1925, 97 - 1926, 36 (Panor.) - 1927, 68, 76, 129, 193, 195 - 1928, 73, 74, 211, 334, 374 - 1930, 24 febr., cop. giugno, 329, 478 (Quadro) - 1931, 144, cop. agosto, 466, 467, 469 - 1933, 466, 467 - 1934, 417 - 1935, 183, 220 - 1936, 10, 476 - 1937, 11 - 1938, 45 (Plastico: 2 ill.), 46 (Id.; 2 ill.), 311, 319 - 1941, 135, 200, 206 (2 ill.), 264, 266 - 1946, 160 (Litograf. fine sec. XVIII), 240, 288 - 1947, 397, 484, 493 (2 ill.), 599 - 1948, cop. febr., 77, 163, cop. luglio, 317 - 1951, cop. genn.
Bianco (di Courmayeur, M.) - 1906, 237 - 1927, 68, 128 - 1940, 186 - 1947, 493.
Bianco (Gruppo, M.) - 1910, 54 (Tra i colli Tour Ronde e Rochefort; schizzo), 65 (Tra i colli Jorasses e Rochefort) - 1927, 212 - 1930, 727 (Ortorama), 729 (Ortorama), 731 (Panor.), 732 (Id.) - 1937, 353 - 1939, 22 (Carta Bulionio 1570), 23 (Carta Gurlatius 1619), 24 (Carta Hondius 1630), 25 (Carta Borgonio, 1680), 26 (Carta Faden 1778), 27 (Carta De Saussure 1786), 28 (Martel 1744) - 1948, cop. febr. - 1951, 30 (Carta Borgonio), 32 (Carta I.G.M.), cop. marzo, cop. maggio, 152, 289 (Carta Pictet-De Saussure 1786), 290.
Bianco (M.) [Presanella] - 1912, 361.
Bianco (P.zo) [Bernina] - 1918, 109, 111 - 1933, 437 (Quadro).
Bianco (P.zo) [Rosa] - 1935, 361.
Biandino (Conca di) - 1938, 485.
Biandino (V.) - 1938, 373 (Testata).
BIBOLOTTI Enrico - 1942, 117 (Ritr.).
Biechière (Cima del) - 1935, 582 - 1939, 261, 262.
Bieco (M.) - 1935, 362, 370.
BICH Edoardo - 1923, 142 (Ritr.).
BICH Giulio - 1942, 130 (Sul Cervino colla Princ. di Piem.).
BICH Jean Bapt. - 1939, 199 (Ritr.).
BICH Maurizio (Guida) - 1933, 12 (Ritr.) - 1936, 242 (Id.).
Bicicletta e alpinismo - 1938, 52, 53, 55.
Bigonda (Grotta della) [Valsugana] - 1953, 232, 233, 240.
Biecai (Rocce) - 1944, 27 (Q. 2203).
Bieliga (Forc.) - 1931, 599.
Biella (P.) - 1929, 79.
Biella (Rif.) - 1930, 476 - 1935, 532 (Rete dei sentieri del), 533 (Segnavia), 534 - 1937, 314.
Bieshorn - 1927, 24, 40 - 1933, 534, 536 (2 ill.).
Biesgletscher - 1927, 40.
Biesjoch - 1927, 40.
Bietschhorn - 1898, 509 - 1915, cop. genn.
Bietti (C.) - 1915, 40, 41 - 1924, 229, 230 - 1949, 105.
BIGNAMI Roberto - 1954, 307 (Ritr.).
Bindel (Torre) [Sella] - 1935, 92.
BIOLATO Vittorio - 1919, 90 (Ritr.).
Bionaz - 1923, 219 (Presso).
Bionnassay (Aig. de) - 1904, 153, 157 - 1927, cop. luglio, 192, 197, 200 - 1937, 144 - 1948, cop. febr.
Bionnassay (C. de) - 1927, cop. luglio.
Bionnassay (Cresta di) - 1904, 157 - 1931, 467.

- Bisse** (Cadin delle). - 1938, 208.
Biselx (Tête). - 1915, 305, 307 - 1925, 148.
Biskashit (Ciafa) [Albania]. - 1932, 693.
Bismantova (Eremo). - 1910, 309.
Bismantova (Pietra di). - 1910, 305, 307 - 1931, 232, 233 - 1943, 60, 73, 74.
BISSOLATI Leonida. - 1920, 170 (Serg. del 4° alpini).
Bissort (Colletto). - 1915, 11.
Bissort (Dente della). - 1915, 9, 11 - 1922, 20 - 1930, 617.
Bissort (Gruppo). - 1915, 10 (Schizzo).
Bissort (R.ca della). - 1896, 269 - 1915, 11 - 1919, 17, 18, 19, 20 - 1922, 20.
Bitorai (M.). - 1917, 109.
Bivacchi fissi (C.A.A.I.). - 1925, 110, 111 - 1935, 541 (Modello) - 1948, 76 (Tipo Apollonio; pianta e sez.; 2 ill.), 83 (Sez.).
Bivera (M.). - 1936, 452 inv.
Blaitière (Aig. de). - 1924, 91, 99 - 1925, 57 (Centr., Nord e Sud) - 1927, 241 - 1930, 43 febr. - 1932, 237 - 1950, 231.
Blaitière (C. de). - 1932, 233, 237, 238.
Blaitière-Fou (Costiera). - 1925, 57.
Blane (Glacier) [Ecrins]. - 1916, 223 - 1924, 212.
Blane Giuir. - 1949, cop. maggio.
Blane (Petit Mont). - 1913, 359 (2 illustr.) - 1927, 193.
Blanea (Cordillera) [Perù]. - 1936, 186 (Schizzo).
Blanche (Dent). - 1908, 121 - 1914, cop. maggio - 1925, cop. giugno, 175 - 1928, 194 - 1931, 24 - 1933, 536, 537 - 1935, 254 (2 ill.) - 1937, 113, 114, 115 - 1947, 532 (2 ill.), 541 (2 ill.).
Blanche (C. de la Dent) [O. C. du Grand Cornier]. - 1925, 215.
Blanche (Tête) [By]. - 1923, 59 - 1924, cop. aprile - 1930, 12 febr., 13 febr.
Blanche (Tête) [Alta Valpelline]. - 1908, 118 - 1923, 59.
Blanche (Vallée) [M. Bianco]. - 1927, 76 bis.
Blanchen (Grand). - 1936, 25.
Blanchen-Laes (Costiera B.ca des). - 1936, 24 (Schizzo).
Blanchen-Tsueca (Cresta Aouille). - 1919, 178.
Blanchet (P.) [Aig.s du Diable]. - 1931, 392.
Blancia (R.ca). - 1940, 431.
Blashorn. - 1925, 238.
Blefjell (M.) [Alto Telemark]. - 1937, 19.
Bleu (L.) [Verra]. - 1928, 34 (2 ill.).
Blumlisalp. - 1915, 7.
Blumlisalpstock. - 1915, 6.
Blumone (Cornone di). - 1932, 704.
BOBBA Giovanni. - 1933, 290 (Ritr. sul Breithorn) - 1942, 132 (Al Rif. Amedeo col Duca d'Aosta).
Bobba Giovanni (Rif.). - 1911, 138, 150.
Bobbio Pellice, v. Comune alpino (condiz. geogr.-econom. d'un).
Bobotov Kuk [Durmitor]. - 1940, 476 - 1943, 69, 77, 78 (2 ill.), 79 (2 ill.).
BOCCALATTE Gabriele. - 1939, 208 (Ritr.).
Boccareccio (P.so di). - 1899, 125 - 1913, 393.
Boccareccio (P.zo di). - 1913, 393, 394 (Torione finale).
Boccioleto. - 1907, 475.
Boccioleto (Torre di). - 1933, 496 (2 ill.).
Bocia (Il) [Civetta]. - 1934, 61, 63.
Boé (P.zo). - 1931, 668, 678.
Boé (Rif.). - 1931, 678.
BOEGAN Eugenio. - 1940, 120 (Ritr.).
Boetta (C.). - 1919, 176, 177.
Bogdo Ola (Catena). - 1953, 35 (Cartina).
Bogdo Ola (Gruppo). - 1953, 37 (Schizzo top.).
Bolgen [Davos]. - 1923, 248 (Pista di salto).
Bolivar (Pico) [Venezuela]. - 1953, 31, 89, 217, 225.
Bolognini (Rif.). - 1916, 219.
Bolza (M.). - 1932, 735.
Bolzano. - 1916, 280 - 1919, 127 - 1931, 659 (50° Congr. C.A.I.), 660 (Id.; 2 ill.), 661 (Id.) - 1933, 321 (Veduta di).
Bolzano (Prov.). - 1928, 172-3 (Limitazioni mil. nella; schizzo) - 1931, 471 (Allevam. del Visone).
Bolzano (Rif.) [M. Pez]. - 1925, 16 - 1927, 20 - 1931, 667.
BOMPADRE Guglielmo. - 1910, 29 (Ritr.).
BONA Basilio. - 1916, 126 (Ritr.).
BONACINA Antonio. - 1937, 211 (Ritr.).
BONACOSSA Aldo. - 1936, 446 (Riceve alla staz. radio al Breuil).
Bonacossa Aldo (C.) [Morion]. - 1924, 229 - 1932, 24 - 1933, 34.
BONACOSSA Alberto. - 1953, 190 (Ritr.).
BONARDI Carlo. - 1930, 365 (Sulla Corna Bruni).
Bonardi Carlo (Rif.) [Maniva]. - 1929, 136.
BONATTI Walter (Componente sped. ital. K 2). - 1954, 80 (Ritr.), 208 (Id.), 409 (Id.).
Bonazzola (P.). - 1930, 558.
Bondasca (Gh. della). - 1936, 480.
Bondo (P.so di). - 1924, 103.
Bondo (Cima del P.so di). - 1938, 544.
Bondone (M.). - 1934, 129 inv. - 1936, 494 (Slittovia).
Bonete (Cerro) [Patagonia]. - 1947, 293.
BONI Camillo. - 1929, 383 (Ritr.).
Boni Camillo (Guglia) [Lepontine]. - 1926, 155, 156.
Bonne Pierre (P. de la) [Ecrins]. - 1932, 310.
Bonneval-Bessanese (Cresta). - 1933, 88 (1 gh. della; carta).
Bonney (C.). - 1930, 199.
Bonpland (Pico di) [Venezuela]. - 1953, 241.
Borala (Cima). - 1914, 153 - 1936, 493.
Borala (Gruppo). - 1952, 379.
Borea (Hôtel Palace des Dolomites). - 1905, 351 (36° Congr. C.A.I.; gruppo di congressiste), 352 (Id., gruppo di Cameriere).
Bordaglia (L. di). - 1935, 130, 134.
BORDENAVE J. Marie (Guida; Campione dei Pirenei). - 1907, 28.
Bordjula (M.) [Caucaso]. - 1914, 202.
Borelli (Rif.) [Peuterey]. - 1923, 210.
BORNGA Luigi. - 1934, 628 (Ritr.).
Borgna Luigi (Biv.), v. Alberico e Borgna.
Borgna Luigi (P.) [Bianco]. - 1935, 637.
Borgo Alpino. - 1934, 385 (Quadro).
Borgonio (Carta top.). - 1954, 289 (I gruppi del Cervino e M. Rosa, dalla).

- Boris (M.)** [Porcellizzo]. - 1944, 28.
- Borletti Aldo (Rif.)** [Ortles]. - 1930, 765.
- BORNACCINI Carlo** (Cippo-ricordo sul M. Cappelino). - 1935, 489.
- Borraccia.** - 1928, 185 (Nuovo tipo di; 2 ill.).
- Bors (Gh. di).** - 1933, 371 (Apparecchio ablat. glaciale).
- Bosco (Nel).** - 1940, 517 inv.
- Boseochiesanuova.** - 1909, 371.
- Boseonero (Zoldo).** - 1897, 357.
- Bosnia.** - 1922, 12 (Confine Nord).
- Bosi (Rif.)** [M. Piana]. - 1936, 156.
- Bossea (Grotta di).** - 1947, 336, 337, 350 (3 ill.).
- Bosses (Vallone).** - 1918, 159 (Testata).
- Bossons (Gh. des).** - 1951, 147 (Trav. nel 1838), 149 (Id.).
- Both (Cima)** [Monfalconi]. - 1932, 180.
- Both (Torre)** [Cridola]. - 1912, 263.
- Botiglaea** [Ande; Bolivia]. - 1936, 132.
- Botri (Orrido di).** - 1937, 111 (4 ill.).
- Bottarello (P.zo).** - 1925, 219.
- Bottiglia (P.so della).** - 1928, 394.
- Bottiglia di Ruttner** (Per presa campioni acqua). - 1935, 31.
- Boucher (Gruppo).** - 1929, 110, 111 (Schizzo).
- Boucher (Roc del).** - 1912, 104 - 1929, 110.
- Boucher-Ramière (Gruppo).** - 1912, 104, 104 (Schizzo).
- Bouchet (Aig. du)** [Pèclet]. - 1903, 197 - 1904, 201.
- Bouchet (P. du)** [Pèclet]. - 1903, 197 - 1904, 201.
- Boucié (Bric).** - 1910, 245.
- Bou Ouszab (Djebel)** [Marocco]. - 1933, 411.
- Bouquetins (C. des).** - 1908, 118.
- Bouquetins (Dents des).** - 1903, 422 - 1908, 118 - 1923, 72 - 1925, 174, 175 - 1926, 152 - 1927, 16 - 1928, 318 - 1933, 537.
- Bouquetins (Pas des)** [Graie]. - 1934, 541.
- Bouret (Pic).** - 1932, 306.
- Bousserailles (Gouffre).** - 1934, CVII (Motocicletta sulla mulatt. del Breuil).
- Boussine (Tour de).** - 1912, cop. agosto.
- Bousson (C.)** [Cozie]. - 1927, 17 inv.
- Bousson (P.)** [Graie]. - 1921, 4.
- Bovard Alessio (Brèche)** [Arbière]. - 1928, 318.
- Bove (M.)** [Sibillini]. - 1930, 737 - 1935, 362, 371 - 1953, 153, 160.
- Bove (V. del)** [Etna]. - 1936, 455 inv.
- BOVET Pantaleone.** - 1918, 183 (Ritr.).
- Bovet Pantaleone (B.ca)** [B.ca des Laes]. - 1936, 25, 26.
- BOVI Alessandro.** - 1937, 84 (Ritr.).
- Bow (Gh. e L.)** [Mont. Rocc.se; Canadà]. - 1927, 189.
- Bozano Lorenzo (Cima).** - 1942, 103, 104.
- Bozano Lorenzo (Rif.).** - 1920, 206 - 1922, cop. genn., 21 (Schizzo).
- Brahante (Campanile di).** - 1934, 58 (2 ill.), 61, 63, 65 - 1935, 171.
- Braccia (M.).** - 1932, 363, 365, 366.
- BRACKEN** (Discesista inglese). - 1930, 173.
- Brahma (Gruppo)** [Kashmir]. - 1914, 139 - 1930, cop. maggio.
- Bragagnina (La).** - 1928, 327 - 1938, 559.
- Brales.** - 1946, 209 (Chiesa e cimitero).
- Brales (L. di).** - 1946, 209.
- Braldoh (V.)** [Karakorum]. - 1934, 657.
- Bramafam (Torre di)** [Aosta]. - 1918, 152.
- Branca Cesare (Rif.)** [Rosole]. - 1934, 207, 626.
- Branca Castello (M.).** - 1920, 171 - 1932, 105, 734.
- Branca Spina (M.)** [Sardegna]. - 1937, 331.
- Brasca Luigi (P.)** [Suretta]. - 1914, 15 - 1924, 233.
- Braulé (M.).** - 1908, 429 - 1915, 49.
- Braulé (C. du M.).** - 1926, 152, 153.
- Braunschweigerhütte.** - 1933, 663.
- Bregaglia-Codera (Monti delle Valli).** - 1937, 2 (schizzo).
- Breguzzo (Cop di).** - 1917, 62 - 1938, 25.
- Breguzzo (P.so Cop di).** - 1938, 25.
- BREHM Hans.** - 1932, 162 (Ritr.).
- Breithorn [Lötschenthaler].** - 1939, 18.
- Breithorn [Pamir].** - 1948, 154.
- Breithorn [Rosa].** - 1911, 304 (Quadro), 321 - 1913, 46 inv. - 1914, cop. maggio - 1925, 199 - 1927, cop. genn. (Est e Ovest), 25 (Ovest), 32 (Est e Ovest), 33 (Id.) - 1931, 25 - 1933, 290, 301 (Cresta del) - 1937, 206 - 1938, 241 - 1942, 132 (Duca d'Aosta al) - 1952, 82.
- Breithorn [Sempione].** - 1915, 322.
- Breitstock.** - 1924, 172.
- Brennero (L. del).** - 1919, 151.
- Brennero (P.so).** - 1919, 150 (Targa al, 43° Congr. C.A.I.).
- Brenta (B.ca di).** - 1910, 47.
- Brenta (Campanile alto).** - 1908, 25 - 1919, 13 - 1926, 60 - 1927, 41 - 1928, 305 - 1930, 11 - 1931, 159 - 1934, 443 - 1936, 316 - 1937, 286 - 1948, 125 - 1952, 384.
- Brenta (Campan. basso).** - 1910, 99, 102, 103 - 1916, cop. luglio - 1922, 169, 170 - 1927, 27, 28 (2 illustr.), 29 (Terrazzo Garbari), 41 - 1928, 302, 305 (4 ill.) - 1929, 325 - 1930, 11 - 1931, 159, 479 - 1933, 546 - 1934, 673 - 1937, 286 - 1938, 264 (Sentinella del), 278, 279 - 1939, 440 - 1948, 125, 126 - 1952, 384.
- Brenta (Bocch. del Campan. Basso).** - 1927, 41.
- Brenta (Cima di).** - 1919, 16 - 1931, 71 - 1954, 337.
- Brenta (Crozzon di).** - 1908, 24 - 1916, 177, 181 - 1922, 170 - 1926, cop. marzo, 61 - 1928, 90, 112, 309, 310 - 1929, 331 - 1931, 154, 155, 156, 157, 265 - 1934, 242, 433, 436 - 1938, 264 - 1939, 441.
- Brenta (Gruppo).** - 1908, 25 (Centr.) - 1922, 168 (Id.) - 1926, 61, 164 - 1930, 6 - 1934, 242, 243 (Fienagione nel), 261 (Carta) - 1937, 286 (Sentiero delle Bocchette; 2 ill.) - 1938, 264 - 1948, 116, 125 (2 ill.), 136 - 1949, 2 - 1951, cop. luglio.
- Brenta (Sfulmini di).** - 1919, 13 (Croda dei), 14 (Id.) - 1927, 41 (P. Sud) - 1931, 159 - 1948, 125.
- Brenta (Torre di).** - 1908, 25 - 1919, 13 - 1934, 444, 445 - 1948, 125 - 1952, 384.
- Brenta Alta.** - 1910, 47 - 1919, 12, 13 - 1922, 170 - 1927, 41, 154 - 1929, 325 - 1934, 441 - 1935, 88 - 1952, 384 - 1953, 273, 275.

- Brenta Bassa.** - 1910, 47 - 1919, 12 - 1928, 305 - 1935, 256.
- Brentei** (Rif.). - 1934, 447.
- Brentoni** (Gruppo). - 1928, 332.
- Brentoni** (M.). - 1936, 451 inv.
- Brentoni-Tudaio** (Gruppo). - 1928, 322-3, (Schizzo).
- Brenva** (Aig. de la). - 1898, 467 - 1927, 306, 328 - 1928, 303 - 1936, 103, 106 - 1946, 241 - 1952, 25 - 1953, 108.
- Brenva** (Biv. fisso). - 1929, 334.
- Brenva** (Calotta della). - 1928, 74, 81.
- Brenva** (C. de la). - 1998, 9.
- Brenva** (Fourche de la). - 1928, 74, 81 - 1931, 225.
- Brenva** (C. de la Fourche de la). - 1928, 81.
- Brenva** (Gh. della). - 1923, 163 (Nel 1919), 163 (Nel 1923) - 1924, 272 (Nel 1924), 273 (Nel 1923), 274, 275, 276 (Nel 1919), 277 (2 illustr.), 278 (Schizzo) - 1927, 276 (Funghi glaciali; 7 illustr.), 280 (Fronte), 333 (Avanzam; 3 illustr.), 335 (Fronte nel 1927), 336 (Fronte nel 1924), 337 (Fronte nel 1927), 340, 343 - 1949, cop. luglio - 1952, 25.
- Brenva** (P. della Fourche de la). - 1931, 225 (P. N.E.).
- Brenva** (Pic de la). - 1902, 386, 387 - 1925, 146.
- Brenva** (Trident de la). - 1928, 74.
- Bresses** (Caire des). - 1931, 172.
- Breuil.** - 1909, 330 (Targa a De Amicis) - 1912, 135 (Masso) - 1915, 115 (Inv.) - 1919, 109 (Inv.), 110 (Id.) - 1924, cop. dicem. - 1932, cop. ottobre - 1933, 564 (Lapide al Duca Abruzzi) - 1936, 355 (Battagl. Duca abruzzesi), 356 (Id.), 426 (Fontana-ricordo a G. Rey), 246 (Staz. radio) - 1940, 389 (Funivie, schizzo) - 1948, 317 (Quadro).
- BREZZI** (Senatore). - 1930, 382 (Al Moncenisio).
- Bricolla** (P. de). - 1925, 215.
- Bride** (Peak) [Karakorum]. - 1910, 37 Supplem. genn. - 1933, 263.
- Brignola** (V. della) [Liguri]. - 1938, 74 inv.
- Briosehi Luigi** (Cima) [Rosa]. - 1905, 68, 71 - 1908, 163 - 1917, 70.
- Brizio Pietro** (P.so). - 1922, 153 (46° Congr. C.A.I.).
- Broad Peak** (O Falchan Kangri). - 1954, 424 bis.
- Brocan** (Cima). - 1929, 291, 292 - 1932, 153.
- Brocan** (C. del). - 1929, 292.
- Brocan** (Nevaio del). - 1916, 42.
- Brochkogel.** - 1933, 659.
- Brochkogljoch.** - 1924, 645, 649.
- Broglio** (Denti di). - 1911, 67 - 1932, 302, 303, 625.
- Bron Leone** (Guida). - 1930, 23 (All'adunata di Roma).
- Bron** (Gh. di). - 1938, 431.
- Brouillard** (Aig.s Rouges du). - 1932, 484, 485, 486, 487, 488 (Gran Torre).
- Brouillard** (C.). - 1940, 185, 186.
- Brouillard** (Cresta). - 1927, 69.
- Brouillard** (Gh. del). - 1932, cop. agosto.
- Brouillard** (M.). - 1906, 237 (P. Sud) - 1912, 1 - 1913, cop. luglio - 1927, 65, 68, 69 (N. e S.) - 1941, 264.
- BROWING** Roberto. - 1939, 329 (Ritr.).
- Bruciatì** (C.ni). - 1914, cop. giugno - 1922, 60, 115 - 1926, 101 - 1929, 395 - 1935, 37 (Centr.), 38 (N.E.).
- Bruna** (P.) [Torre Delago]. - 1939, 39.
- Bruni** (Corna). - 1930, 365 (Giornata C.A.I.).
- Brunico.** - 1916, 281.
- Brunnegghorn.** - 1927, 40 bis.
- Brunner Guido** (Rif.). - 1935, 652.
- BRUNO** Giorgio. - 1941, 286 (Ritr.).
- Brunone** (P.zo della). - 1908, 80.
- Brunone** (Rif.). - 1936, XXV.
- Brusade** (Tre Lame delle Crete). - 1929, 350.
- Brussels** (M.) [Mont. Rocc.se: Canadà]. - 1931, 523.
- Brusson.** - 1933, 141.
- Brutana** (C.na). - 1903, 255 (Centr., Nord e Sud) - 1907, 179 - 1914, 177.
- Bubiss-Choeh** [Caucaso]. - 1912, 98 - 1914, 201, 202.
- Buecghi** (Monti) [Rumenia]. - 1940, 501 (3 ill.), 507 (Schizzo).
- Buciaga** (Cima). - 1916, 212 - 1917, 61.
- Buconig** (Torre del). - 1947, 579, 580.
- Budden R.H.** (C.) [Petites Murailles]. - 1927, 114 - 1942, 18.
- Budden R.H.** (Cresta) [Gran Paradiso]. - 1928, cop. luglio.
- Budden R.H.** (P.) [Gran Paradiso]. - 1928, 229 - 1930, cop. aprile, 199 (Centr. e Nord), 202 (Centr.) - 1935, 197 (Centr.) - 1946, 32 (2 ill.) - 1948, 174 (3 ill.), 183 (P.N.).
- Budden R.H.** (P.) [Petites Murailles]. - 1929, 51 - 1942, 18.
- Budden R.H.** (Rif.) [Col Visentin]. - 1900, 365.
- Bufera di montagna.** - 1930, 665.
- BUFFA** Giovanni. - 1939, 65 (Ritr.).
- BUFFA** Silvano. - 1941, 227 (Ritr.).
- BUFFA DI PERRERO** Carlo. - 1917, 142 (Ritr.) - 1923, 371 (Id.).
- BUHL** Hermann (Il vincitore del Nanga Parbat). - 1953, 224 ter.
- Buinz** (Foronon del). - 1946, 53.
- Buinz** (Gruppo). - 1937, 170 - 1946, 53.
- Buinz** (Modeon di). - 1931, 596 - 1946, 53.
- Buinz** (M.). - 1931, 597, 733.
- Bulea** (L. e Rif.) [Rumenia]. - 1940, 502.
- Bulgaria.** - 1941, 252 (Cartina).
- Bulla** (Cime). - 1935, 123.
- Bulla** (Val). - 1935, 124 (Testata).
- Buon Consiglio** (Castello del) [Trento]. - 1919, 125, 126 - 1922, 174.
- Bupthalmun Salicifolium.* - 1931, 36.
- Bur** (M.) [Somalia]. - 1926, 45 (2 illustr.).
- Bura** (Forc. di). - 1938, 486.
- Burél** (Cima del). - 1914, 109, 113.
- Bureloni** (Cima dei). - 1914, 105.
- BURGENER** Alessandro. - 1947, 101 (Ritr.) - 1952, 149 (Ritr.).
- Burnaby** (P.) [Bieshorn]. - 1927, 24.
- Busa** (Torri della) [Sorapis]. - 1947, 26, 27 (1°), 27 (2°).

- Busazza** (La) [Presanella]. - 1912, 354, 359 - 1926, 60 - 1936, 104.
- Busazza** (Castello de la) [Civetta]. - 1936, 205.
- Busazza** (Cima della) [Civetta]. - 1930, 347, 521, 523, 525, 527, 529 - 1935, 165, 349, 398, 407.
- Busazza** (Vedretta). - 1912, 359 - 1926, 60.
- Bussola** (Bussola). - 1935, CIII, CV (Uso), CVII (Id.), CIX (Id., 2 ill.).
- Busin** (Lago). - 1921, 73 (45° Congr. C.A.I.).
- Busin** (L. inf. di). - 1931, 402.
- Busin** (Rif.). - 1931, 489 (Dal).
- Bussola**, v. Bèzard e Busch.
- Bussola** (C.no). - 1928, 102.
- Busteni** [Rumenia]. - 1940, 501.
- Buzzo** (Rif. Città di). - 1928, 39 - 1931, 398.
- Buzzetti** (P.). - 1926, 64.
- By** (Conca di). - 1915, 38.
- By** (Grande Tête de). - 1913, 97.
- By** (Tête Blanche de), v. Blanche (Tête).
- BYRON** Giorgio. - 1939, 326 (Ritr.).
- C Cabianca** (M.). - 1937, 168 - 1938, 75 (Trofeo Parravicini; 3 illustr.) - 1939, 410 (Id., 2 ill.).
- Caça-Aga** [Bolivia]. - 1928, 199.
- Caeciabella** (Costiera). - 1941, 208.
- Caeciabella** (P.so di). - 1941, 208 (2 ill.).
- Caecia Grande** (Monti della) [Marmarole]. - 1928, 69 - 1939, 40 (2 ill.) - 1947, 26 - 1949, 53.
- Caeciamali** (L.) [Baitone]. - 1914, 375.
- Caeciatore** (Cima del). - 1931, 443 (Giornata C.A.I.).
- Caeciatore di Pietra** [Giulie]. - 1947, 231, 247.
- Cadin** (Cima) [Antelao]. - 1939, 319 (Anti cima).
- Cadin Deserto** (Cima). - 1947, 377.
- Cadin Nord Est** (Cima) [Cadini Misurina]. - 1947, 377.
- Cadin di Toro**. - 1908, 11 - 1931, 568.
- Cadini di Misurina**. - 1906, 362 - 1927, 106 - 1928, 368 - 1931, 89, 632 - 1934, 351 - 1950, 194.
- Cadore**. - 1906, 148 (Schizzo settimana S.U.C.A.I.) - 1930, 752 (Pomeriggio in: quadro).
- Cadore** (Guglia Battaglione) [Antelao]. - 1945, 15.
- California** (M.). - 1940, 261 inv.
- CAGNI** Umberto «Medaglia d'onore a». - 1902, 193 - 1933, 248 (Ritr.).
- Cagnoletta** (P. di Val). - 1927, 133.
- C.A.I.** (Torre) [Resegone]. - 1930, 49 febr. - 1940, 280.
- Caïman** (C. du). - 1932, 233, 237.
- Caïman** (Dent du). - 1925, 56 112 - 1929, 335 - 1922, 233, 234, 237, 238 - 1950, 231.
- Cainallo** (Grotta del). - 1947, 162.
- Calabre** (P.). - 1934, 541.
- Calabria**. - 1909, 153 (Orografia e tettonica della; schizzo).
- Calanche** (Le) [Is. d'Elba]. - 1929, 40.
- Caldaie** (P.so e P. delle). - 1913, 393.
- Caldaie** (Regione delle) [Formazza]. - 1913, 393.
- Caldaro** (L. di). - 1931, 22.
- Caldart Bruno** (Rif.), v. anche: Principe Umberto (Rif.). - 1950, 194.
- Caldart Bruno** (Torre) [Cadini di Misurina]. - 1947, 377.
- CALDERARI** Giovanni. - 1952, 56 (Ritr.).
- CALDERINI** Basilio. - 1934, 460 (Ritr.).
- CALDERONI** Pietro. - 1906, 307 (Ritr.).
- Calderone** (Forchetta del) [Gran Sasso]. - 1922, cop. maggio, 108, 112 - 1926, 48 - 1928, 412 - 1931, 367.
- Calderone** (Gh. del) [Gran Sasso]. - 1922, 108, 109, 175 - 1926, 48 - 1928, 412 - 1930, 228, 236 - 1931, 367, 411 - 1933, 499.
- Calendario del P.N.F.*. - 1940, 61.
- Calotta** (La) [Salimmo]. - 1938, 110.
- Calvi** (Rif. Fratelli). - 1924, 156 - 1935, 652 - 1936, V - 1938, 296.
- Calvo** (Cime del). - 1900, 315 - 1904, 376 - 1930, 558 - 1934, 672 (P. N.O.) - 1936, 66 (Centr. e N.O.).
- Calzature degli Chlouth* [Marocco]. - 1933, 421.
- Calzature degli abitanti di V. Baskan* [Caucaso]. - 1930, 460.
- Camaldoli** (Eremo). - 1908, 362 (Cile), 365, 382 (Sulla via dell').
- Camarda** (P.zo). - 1940, 38.
- CAMBI** Mario. - 1930, 502 (Ritr.).
- Cambi Mario** (Torriente) [Gran Sasso]. - 1931, 367 - 1932, 564 - 1934, 427 - 1936, 274, 277 - 1946, 177 - 1951, 164, 166.
- Cambrena** (Gh. di). - 1939, 96 (Quadro).
- Cambrena** (P.zo). - 1906, 439 - 1915, 123.
- Cameraefio** (V. del). - 1935, 15 (Testata).
- CAMERANO** Lorenzo. - 1918, 3 (Ritr.), 7 (Al Congresso di Bormio).
- Camerozzo** (P.zo). - 1926, 403 - 1943, 123.
- Camieia** (M.). - 1927, 326 - 1932, 106, 725, 726.
- Camigliatello** (Sila). - 1942, 198.
- Camion-Ferùe** (Nodo). - 1953, 382 (Schizzo top.).
- Cammiello** (R.che del). - 1909, 281 - 1928, 277 - 1935, 143.
- Camosei** (Costiera dei) [Pusteresi]. - 1954, 280.
- Camonica** (V.). - 1917, 172 (Centrale elettr.), 173 (Condotta forzata).
- Camosei** (Cima dei) [Argentera]. - 1925, 95.
- Camosei** (Grande Cima dei) [Pusteresi]. - 1954, 280.
- Camosei** (Forc. dei) [Pusteresi]. - 1954, 280.
- Camosei** (Forc. del) [Spalti di Toro]. - 1931, 568.
- Camosei** (M. dei) [Fuert]. - 1917, 98.
- Camosei** (Piccola Cima dei) [Pusteresi]. - 1954, 280.
- Camosciere** (M.). - 1900, 235.
- Camoscio**. - 1948, 135 (Ucciso), 135 (Liberato da valanga).
- Camoscio** (C.no del) [Olen]. - 1937, 333.
- Camoscio** (Forc. del) [Paterno]. - 1928, 367.
- Camoscio** (P.so del) [Servin]. - 1916, 71.
- Camp** (Forc.) [Moiazza]. - 1951, 244.
- Camp** (Torri del) [Moiazza]. - 1951, 202 (1ª), 203 (2ª e 3ª), 244 (1ª, 2ª e 3ª).
- Camp** (Tridente di) [Moiazza]. - 1951, 244.

- Campaccio** (Cima di). - 1910, 97 - 1941, 151.
Campaniletto [Grigna Merid.]. - 1915, 241 - 1937, 143.
Campanili (R.ca dei) [Liguri]. - 1909, 160.
Campanula alpestris. - 1931, 35.
Campanula barbata. - 1940, 374.
Campaselo (Alpe). - 1906, 439 (37° Congr. C.A.I.).
Campelli (Zuccone di). - 1907, 263 (Inv.) - 1925, 240.
Campello (M.). - 1917, 61.
CAMPERI Arturo. - 1916, 320 (Ritr.).
Campido (Cima di). - 1907, 59 - 1910, 75 - 1914, 101.
Campido (Torre di). - 1910, 75, 78 - 1914, 101.
Campiglio (Mad. di). - 1922, 160 (46° Congr. C.A.I.), 161 (Lapide a G.B. Bigli), 162 (Commem. 50° ann. fond. S.A.T. e 46° Congr. C.A.I.), 163 (Id.) - 1926, 164.
Campiglio (P.). - 1934, 447 (P. Occid.).
Campione d'Italia (P.) [Ande]. - 1934, 321 (Schizzo), 322 - 1946, 368.
Camplani Gianni (P.) [Plem]. - 1933, 604.
Campo (Cima di) [Aurine]. - 1923, 154 - 1934, 363, 365, 368, 471, 478, 479, 480, 481.
Campo (Cima di) [Livigno]. - 1941, 151.
Campo (Gruppo, Cima di) [Livigno]. - 1915, 133.
Campo (Cima di) [Ortles]. - 1927, 116 (Centr.).
Campo (Sasso di) [Croda Grande]. - 1933, 143.
Campo (Vedr. sett. di) [Livigno]. - 1941, 151.
Campo (Cima di) - Sasso Nero (Cresta). - 1934, 365.
Campocattino. - 1940, 334, 335, 336.
Campo dei Fiori (M.). - 1906, 64.
Campoduro (Croda di). - 1947, 378.
Campogrosso-Recoaro. - 1935, XCI (Strada).
Campo Imperatore. - 1932, 727, 728, 734, 735 - 1941, 150.
Campo Imperiale [Gran Sasso], v. Campo Imperatore.
Campolino (Foce di). - 1933, 77.
Campolungo [Campo Tencia]. - 1906, 120.
Campo Pericoli. - 1938, 47 (Ricordo ad E. Martinori) - 1940, 37, 38, 205 - 1941, 95.
Campo Tencia. - 1906, 117, 119 (P. Est).
Campo Tencia (Gruppo). - 1906, 117.
Canal Mareello (Torriente) [Popera]. - 1953, 380.
Canali (Cima). - 1927, 100 - 1941, 298 - 1952, 334.
Canalone (Forc. del) [Cima Undici]. - 1932, 75, 136, 145, 265.
Canalone Ghiacciato (P.so del) [Avio]. - 1908, 317 (2 ill.) - 1938, 375.
Canapine (Forca). - 1931, 300 (Strada per).
Cancenghiau (M.) [Sikkim], v. Kancenghiau.
Cancenzonga, v. Kangchenjunga.
Cane (Bocchel del). - 1922, 123 - 1932, 364.
Cane tibetano. - 1948, 449.
Cani della Groenlandia. - 1937, 17.
Canin (M.). - 1917, cop. giugn.-lugl., 99, 100 - 1934, 232 - 1947, 231.
Canin (Gruppo). - 1917, cop. maggio, 99 - 1931, 734 - 1934, LXXIII, 661 (Vers. S.), 661 (Vers. N.) - 1935, 577 - 1937, 170
Cannone (Bocch. del) [Caré Alto]. - 1938, 25 (Affusto austr. medio calibro).
Canossa. - 1910, 304 (Castello).
CANTALUPPI Celestino. - 1942, 60 (Ritr.).
Canti della Montagna. - 1930, 51 (Copertina).
Cantone (Cima di). - 1937, 3.
Cantoni (V. dei). - 1930, 527.
CANTORE Antonio. - 1921, 89 (Monumento a Cortina) - 1934, XCIII (Cippo ove cadde).
Cantore Antonio (Rif.). - 1921, 90 - 1930, 454 - 1934, XCV.
Cantore Antonio (Torriente) [Tofane]. - 1916, 318.
Canziani Umberto (Rif.) [V. Ultimo]. - 1923, 79 - 1924, cop. luglio - 1928, 181.
CANZIO Ettore. - 1946, 288 (Ritr.) - 1948, 424 (Id.).
Capanne (M.) [Is. d'Elba]. - 1929, 39.
Capanne (Gruppo M.). - 1929, 36 (Schizzo).
Capalet (Gran). - 1901, 7.
CAPITANI Bruno. - 1920, 208 (Ritr.).
Cappella fra le nevi. - 1929, 187 (Quadro) - 1935, 457.
Cappuccini (Monte dei) [Torino]. - 1939, 414 (Museo naz. Mont. Duca Abruzzi), 415 (Id.), 416 (Id.), 417 (Id.) - 1942, 209 (Id.; 2 ill.), 210 (Id.), 211 (Id.), 212 (Id.; 2 ill.), 218 (Id.), 222 (Id.), 229 (Id.), 230 (Id.), 231 (Id. 2 ill.), 232 (Id.; 2 ill.).
Cappuccino (Forc. e P.zo). - 1929, 76, 81, 84.
Cappuccio (P.so). - 1929, 437.
Capraro (M.). - 1918, 73.
Capre (Sasso delle) [Frassenè]. - 1928, 186.
Capri (Arco naturale). - 1924, 258 - 1939, 381.
Capri (Isola). - 1939, 380, 381.
Caprioletto. - 1948, 126.
Capro (Il). - 1939, 487.
Capucin (C. e M.) [Velan.] - 1913, 90 - 1922, 213.
CAPUIS Cesare. - 1932, 706 (Ritr.).
Capuis Cesare (Campalle) [Cadini Misurina]. - 1923, 708.
Carale (Forc. e Piz). - 1915, 123.
CARAMORA Giovanni. - 1917, 144 (Ritr.).
Carate Brianza (Rif.) [Bocch. Forbici]. - 1940, 482 (Pianta e sez.; 4 ill.).
Carbone (L.). - 1914, 246.
Carbonin. - 1927, 103.
Cardakut i Shalës [Albania]. - 1941, 188.
Cardeto (Foce di). - 1927, 55 - 1931, 162, 163 - 1951, 229.
Cardeto (Zucchi di). - 1927, 55 - 1931, 162, 163.
Carducci (P.) [Pinirocolo]. - 1903, 287 - 1904, 420 - 1905, 75, 77 - 1924, 233.
Carducci (Rif.) [V. Giralba]. - 1903, 335, 337 - 1910, 235 - 1914, 120.
Caré Alto. - 1911, 106, 110, 113 (Schizzo) - 1912, 177 - 1917, 61 - 1920, 73 - 1938, 25 (2 ill.).
Caré Alto (Gruppo). - 1938, 25.
Caré Alto-Folletto. - 1912, 177 (Cresta).
Carega (Cima). - 1925, 227.
Carega (Gruppo) [Picc. Dolomiti]. - 1925, 227.
CARESTIA Antonio. - 1908, 196 (Ritr.).
Carestiato (Rif.). - 1951, 244.
Carezza (L. di). - 1932, 631.
Caricature dell'Alpinismo, dello sci e della mont. - 1932, 607, 608, 609, 610 - 1934, 406 (3 ill.).

- 600 - 1935, 174, 296, 297, 298 (2 ill.), 300 - 1936, 230, 232 - 1937, 72 - 1938, 52, 53, 55, 327, 328 - 1940, 134, 135, 136 (3 ill.), 137, 138 (2 ill.), 140 (2 ill.), 142, 330 (2 ill.), 331 (2 ill.), 332 (2 ill.) - 1941, 45, 276, 277 (2 ill.) - 1951, 86, 360, 361, 362, 363 - 1952 14, 15, 17.
- CARILLO** Francesco. - 1943, 4 (Ritr.).
- Carina** (P.). - 1940, 152, 375 - 1953, 359.
- Carlera** (La). - 1946, 360 (Schizzo).
- Carles** (Cime di). - 1940, 466.
- Carlo-Emilio** (Ri.) [L. Truzzo]. - 1911, 313 (Piante e sez.; 6 illustr.), 314.
- Carmelina** (P.). - 1942, 103, 104.
- Carmen** (P.), v. Diable (Aigs du).
- Carnia**. - 1932, 23 (Mare di nubi).
- Carnizza** (Pic di). - 1917, cop. giugn. lugl., 99 - 1953, 45.
- Carola** (Torre) [Sella]. - 1928, 376.
- Carpano Gino** (Biv.). - 1939, 161, 549.
- CARPANO** don Secondo. - 1953, 188 (Ritr.).
- Carrara** (Cave di). - 1936, 364 (Panor.).
- Carré** [V. di Rhêmes]. - 1907, 149 (Borgata).
- Carré** (Grand) [Velan]. - 1913, 90, 95 - 1923, 61 - 1927, 215.
- Carré** (C. du Gran). - 1927, 215.
- Carrée** (Tête) [Bianco]. - 1927, 195 - 1934, 421 - 1941, 263.
- Carrée** (Tour) [Grande Ruine]. - 1932, 306.
- CARBEL** Jean Antoine. - 1939, 198 (Ritr.).
- Carrel** J.A. (Croce) [Cervino]. - 1923, 34.
- Carrel** J.A. (P.). - 1914, cop. genn. - 1924, 295 - 1942, 19 - 1947, 617 (2 ill.).
- CARREL** Jean Joseph. - 1942, 132 (Sul Breithorn col Duca d'Aosta).
- CARREL** Leonardo. - 1942, 179 (Ritr.).
- CARREL** Luciano. - 1933, 13 (Ritr.).
- CARREL** Luigi di J.J. - 1933, 12 (Ritr.) - 1942, 130 (Sul Cervino colla Princip. Piemon.).
- Carro** (Cima del). - 1934, 541.
- Carro** (Rif. del). - 1931, 140, 141.
- Cars** (Cima). - 1940, 220 (2 ill.).
- Carso**. - 1917, 108 (Schizzo), 191 (Id.), 195.
- Carta corografica degli stati di S.M. Sarda.* - 1952, 288 (Borgonio, 1683), 293 (Id.).
- Carta Marina* (Manson O. 1539). - 1942, 88, 90.
- Carta topografica della zona d'un rifugio* (Tipo di). - 1936, 397 (Carta).
- Casa** (Cop di). - 1938, 25.
- Casa Gardenese**. - 1930, 168 (con statue intagliate).
- Casa** (Torre) [V. San Lucano]. - 1934, 483, 485.
- Casale** (M.). - 1934, 674.
- Casamadre** (C.no di). - 1936, 115.
- Casamadre** (Cresta di). - 1936, 116.
- Casamadre** (P.so di). - 1936, 108, 112 (Passe-relle; 2 ill.), 115, 116.
- Casati Giacomo** (Piramide) [Grigna Merid.]. - 1905, 385, 391, 399 - 1910, 248 - 1924, 214, 215, 216 (2 illustr.).
- Casati Gianni** (Rif.) [Cevedale]. - 1924, 154, 155 (Pianta; 2 illustr.) - 1930, 765 - 1931, 697 - 1948, 404 (Cavalletto d'ancoraggio linea telef. presso il).
- Casavecchia** (Cima di) [Pusteresi]. - 1954, 279.
- Casavecchia** (Costiera di) [Pusteresi]. - 1954, 279, 281.
- Casavecchia** (Forcella di) [Pusteresi]. - 1954, 279, 281.
- Casavecchia** (Guglia di) [Pusteresi]. - 1954, 279, 281.
- Cascades** (Mur des) [Pirenei]. - 1936, 433.
- Cascade** (Prima d'essere imprigionata). - 1917, 180.
- Casemate** (M.) [Mont. Rocc.se; Canadà]. - 1926, 57.
- CASENTINI** Luigi. - 1943, 99 (Ritr.).
- Casera** (L. della) [Olen]. - 1937, 333.
- Casnile** (P.zo). - 1937, 3.
- Caspoggio** (Bocch. di). - 1929, 79.
- Caspoggio** (Cima di). - 1929, 793, 426 (Panor.).
- Caspoggio** (Vedretta di). - 1929, 79, 107
- Cassandra** (P.so di). - 1929, 391, 407, 419 - 1932, 361.
- Cassandra** (P.zo). - 1922, 116, 121 - 1929, 397, 419 - 1932, 330, 361.
- Casse** (Grande). - 1913, 122, 124 (Schizzo).
- CASSIN** Riccardo. - 1936, 309 (Ritr.) - 1938, 522 (Id.; 2 ill.).
- CASTAGNA** Luigi. - 1951, 248 (Ritr.).
- Casteleorno** (Guglia di). - 1935, CLXV, CLXVII.
- Castellaaccio** (P.so) [Tonale]. - 1936, 108, 111, 116.
- Castellaaccio** (P.) [Tonale]. - 1936, 104 (2 ill.), 108, 111, 112, 116.
- CASTELLANO** Mario. - 1941, 286 (Ritr.).
- Castelletto** [Baitone]. - 1907, 99 - 1911, 243 - 1930, 51 febr., 52 febr. (2 illustr.).
- Castelletto** (Bocch. del) [Baitone]. - 1907, 99 - 1911, 243 - 1925, 131.
- Castelletto inferiore** [Vallesinella]. - 1928, 305, 306, 307 - 1938, 276 - 1940, 151 - 1948, 125.
- Castelletto superiore** [Vallesinella]. - 1919, 16 - 1928, 305.
- Castelli** A. (Sentiero) [Brenta]. - 1954, 165 (2 illustr.).
- CASTELLI** Giulio. - 1950, 254 (Ritr.).
- Castellin** [Tàmer]. - 1914, cop. febr.
- Castello** (Cima di). - 1902, 1 - 1929, 432 - 1941, 208 (2 ill.).
- Castello** (Il) [Cozie]. - 1930, 161, 162 - 1933, 205, 206 - 1934, 348, 357 - 1936, 220.
- Castello** (M.) [Moschesin]. - 1914, 43.
- CASTELNUOVO** Antonio. - 1910, 31 (Ritr.).
- Castel Soprano** (Villa Berrone). - 1913, 256 (50.rio del C.A.I. e 42° Congr.).
- Castore**. - 1904, 105 (Quadro) - 1925, 199 - 1926, 148 - 1930, cop. novem. - 1933, 318 (Trofeo Mezzalama) - 1934, LXIII - 1935, 364 - 1937, 205 (2 ill.) - 1938, 73.
- Castrein** (Cime). - 1930, 648 - 1937, 170.
- CATALANI** Alfredo. - 1939, 43 (Ritr.).
- Catania**. - 1951, 349.
- Catinaaccio**. - 1926, 139 - 1927, 42, 43 - 1930, 12, 41, 42 - 1931, 666, 667.
- Catinaaccio** (Gruppo). - 1905, 335 - 1925, 16 - 1926, 140 - 1927, 40 - 1931, 663, 666, 667 - 1953, 32 (2 ill.).
- Cattedrale** (La). - 1932, cop. dicem.
- Caucaso**. - 1930, 134 (Schizzo) 456 (Id.), 457 (Id.).

- Caucaso** (Centrale). - 1930, 135 (Schizzo).
- Caudano** (Grotte del). - 1942, 212 - 1946, 265, 272, 273 (2 ill.).
- Cauharaju** (Gruppo) [Ande; Perù]. - 1953, 241.
- Cava** (Capanna di). - 1938, 47.
- Cavaleorto** (Cima di). - 1928, 403.
- Cavales** (Pic des). - 1932, 307 (P. Sud).
- Cavaliere caucasico** (V. Baksan). - 1930, 459.
- Cavalletto** (Cresta del). - 1930, 29 febr.
- CAVALLI** Molinelli. - 1933, 248 (Ritr.).
- Cavallo** (Dosso di) [Aurine]. - 1934, 363, 368.
- Cavallo** (M.) [Apuane]. - 1927, 55 - 1931, 161, 163 - 1936, 96.
- Cavallo** (Foce di M.) [Apuane]. - 1910, 333 - 1916, 137.
- Cavallo** (Gruppo M.) [Apuane]. - 1938, 96.
- Cavallo** (M.) [Torre di Lavina]. - 1916, 19.
- Cavallo** (Gruppo M.) [Prealpi Carniche]. - 1926, 83 (Schizzo).
- Cavallo** (Sasso) [Grigna Sett.]. - 1911, 141.
- Cavatore** (II). - 1939, 443.
- Cavatori sulla « Tecchia »** [Apuane]. - 1936, 3.
- Cavé** (Cima di). - 1936, 486 inv.
- Cavento** (C.no di). - 1912, 177 - 1917, 61 - 1920, 74, 75.
- Caverigno** (P.zo di). - 1931, 405.
- Caverna** (Discesa in una grande). - 1947, 91.
- Caverna** (Forc. della) [Cima Undici]. - 1932, 82, 146, 215.
- Caverne** (Cresta delle) [Brenta]. - 1939, 277.
- Caverne di ghiaccio**. - 1936, 118 (Vedette in; 2 ill.).
- Caverne** (Sentinella delle) [Brenta]. - 1939, 278 (Gr. e picc.).
- Caviglia** (M. e P.so) [Scalino]. - 1914, 240.
- CAZZANIGA** Roberto. - 1935, 100 (Ritr.).
- Ceclia** (P.so) [Disgrazia]. - 1929, 395.
- Ceclia** (Rif.). - 1950, 180 (Vecchia).
- Ceclia** (Torrione) [Grigna Merid.]. - 1913, 41 - 1924, 215.
- Cecina** (Campo) [Apuane]. - 1936, 364, 365 (Telef. per; profilo), 366 (Id.: carta).
- Ceda** (Cima). - 1934, 439.
- Cedeh** (Rif.). - 1922, 88 (Ruderi del).
- Cedeh** (V.). - 1924, 259 (Nevicata eccezionale in agosto).
- CEDERNA** Antonio. - 1920, 237 (Ritr.).
- Cefalone** (P.zo). - 1920, 169, 171 - 1928, 261 - 1932, 567, 737 - 1934, 427 - 1940, 38 (2 ill.), 40 inv. - 1941, 149 - 1942, 37 inv., 39, 74.
- Celano** (Gole di). - 1916, cop. maggio-giug. - 1930, 488, 489, 490, 491.
- Cellina** (Grotte della bassa Val). - 1953, 368 (Tracciato planim.), 369 (Profilo).
- Cengolo** (P.zo). - 1909, 419 - 1910, 384 (Anticima Orient.) - 1924, 239 - 1935, 237, 241 - 1938, 544 (Anticim. Orient.) - 1940, 44 - 1950, 67 - 1951, 85.
- Cengalo** (Anticima Orient.). - 1910, 384 - 1938, 544.
- Cengia** (Croda Pian di), v. Cengia (Torre Pian di).
- Cengia** (Torre Pian di). - 1931, 634 - 1932, 757.
- Cengio** (M.). - 1935, LXXXIX.
- Cereen** (M.). - 1912, 354 - 1936, 104.
- Cereen** (P.so di). - 1912, 354 - 1922, 157 (46° Congr. C.A.I.).
- Ceres**. - 1904, 299 (XXXV Congr. C.A.I.).
- Ceresole** (P. di). - 1905, 104 - 1913, 250 - 1915, 98, 107 - 1926, 126 - 1930, 536 - 1933, 182, 183, 184 - 1943, 29 - 1946, 96 - 1947, 637.
- CERMENATI** Mario. - 1924, 265 (Ritr.).
- Cernera** (M.). - 1912, 373.
- Cernera** (Gruppo M.). - 1912, 373.
- CERRI** Andrea. - 1922, 27 (Ritr.).
- Certosa degli Angeli**. - 1934, 23.
- Cervandone** (Gruppo). - 1898, 83 (Schizzo).
- Cervandone** (P.zo). - 1898, 85 - 1899, 261.
- Cervatto**. - 1907, 433.
- Cervi** (M.) [Madonie]. - 1946, 145 (Laghetto su).
- Cervino**. - 1903, 425 - 1905, 417 - 1907, 1, 14, 16, 17, 235, 255 (Croce del) - 1911, 302 (Quadro), 318, 321, 323, 324, 325 - 1912, cop. mag., 137, cop. luglio, 226, 228, 229, 231, 293 - 1913, 58 - 1914, 2, cop. maggio - 1916, cop. ottob. - 1923, 30, 31, 32, 33, 34, 194, 195, 196, 197 - 1924, 300 - 1925, 175, LXIX (Plastico) - 1926, cop. novem. - 1927, cop. genn., cop. marzo, 115, 160 (Plastico: 2 ill.), 161 (Id., 2 ill.), 161 (Plastico) - 1928, 111, 268 - 1930, cop. ott., 588, 589, 590, 591, 592, 593, 755 - 1931, 24, cop. settem. 532 - 1932, 6, 7, 8 (2 ill.), 9 (2 ill.), 10 (2 ill.), 11 (2 ill.), 12, 13, 261 cop. giugno - 1933, 15, 16, 17, 18 (2 ill.), 19 (2 ill.), 20, 21, 235, 369 - 1934, CIX, 639 - 1938, 241, 242, 243, 244, 251, 254 - 1939, 75, 205 - 1940, 201 - 1941, 93 - 1942, 130 (4 ill.), 131 - 1946, 161 (Nel 1860; 2 ill.); 163 - 1947, 119, 120, 158, 312, cop. agosto, 504, 617 - 1948, 51, 57, cop. giugno, 260, 307 - 1950, 252 - 1951, cop. settem. - 1952, 17, 19, 41 - 1954, 80.
- Cervino** (Gruppo del). - 1954, 289 (Dalla carta Borgonio).
- Cervino** (Piccolo). - 1927, 32, 33.
- Cervino** (Dal) al Rosa. - 1912, 289 (8 illustr.; grande excurs. naz.).
- CESALETTI** Luigi. - 1952, 78 (Ritr.), 79 (Sul Sasso da Mur).
- Cesareo** (Guglia) [Dolom. Vicent.]. - 1925, 69, 229, 248.
- Cesdelis** (Croda) [Pamagagnon], v. Cestelis.
- Cestelis** (Croda) [Pomagagnon]. - 1914, 215 - 1927, 101 - 1931, 355.
- Cettinje** [Montenegro]. - 1916, 48.
- Cevedale** (Gruppo). - 1910, 97 - 1940, 139 (Rostro d'oro; schizzo e grafico) - 1949, 13.
- Cevedale** (M.). - 1905, 7, 251 - 1915, cop. agosto - 1916, 293 - 1918, cop. genn. febr. m.; 18 - 1922, 86, 87 - 1923, 82 - 1928, 397, 402 - 1931, 693, 698 - 1934, 137, 472, 474 - 1937, 33 - 1948, 460.
- Cevedale** (P.so del). - 1916, 293 - 1928, 395 - 1930, 266 (Pattuglia al).
- Cevedale** (Rif.). - 1916, 250.
- Cevedale** (Vedretta del). - 1923, 83 (Cann. austr. sul) - 1948, 460 (2 ill.).
- Cevedale-Oreochia** (Catena). - 1934, 475 (Schizzo geolog.).
- CHABOD** Federico. - 1954, 161 (Ritr.).
- Chabod Lorenzo** (Clocher) [Bioula]. - 1927, 110.
- Chaeraraju** (M.) [Perù]. - 1936, 184 (Cima Est)

- Chafrión (P.).** - 1929, 366.
Chalanche Ronde. - 1923, 202 (Schizzo), 202.
Chalehagn (Piz). - 1906, 425.
Chaleux (Aig. de). - 1930, 38 febr., 40 febr.
Chaleux (Chandelle de). - 1930, 37 febr., 39 febr., 41 febr. (2 ill.)
Chambeyron (Aig. de). - 1940, 429, 430, 432 (P. Est ed Ovest).
Chambeyron (Brec de). - 1910, 343 (Panor. dal), 343 - 1929, 46 - 1940, 426, 429, 431, 434.
Chambeyron (C. di). - 1910, 345.
Chambeyron (Gruppo). - 1936, 220 - 1940, 423 (Schizzo).
Chamin (Frana di). - 1953, 236, 237.
Chamois (Cornes des) [Charmoz]. - 1950, 232.
Chamois (P. Pattes des). - 1918, 87.
Chamonin (C.). - 1913, 250.
Chamonix (Aig.s de). - 1924, 91, 99 - 1925, 145 - 1929, 330 - 1932, 237 (Vers. Orient.) 1935, 183.
Champex (L. di). - 1915, 303 - 1918, 163.
Champignos (Les) [By]. - 1923, 60 - 1924, cop. aprile.
Champignons (C. des). - 1923, 60 - 1924, cop. aprile.
Champoluc. - 1913, 44 (Dintorni, inv.).
Chandar Parbat [Karakorum]. - 1939, 495.
Chandelle (La) [Portalet]. - 1915, 304.
Chandolin (Villaggio). - 1911, 333 (Quadro).
Chanousia (Giard. alp. al Picc. S. Bern.). - 1922, 179 (Laghetto del), 180 (Font. e grotta), 181 (Reperto alpi Orient.), 181 (Labor. De Marchi), 182 (Aiuole), 183 (Scogliere).
CHANOUX Pietro (Targa-ricordo al Picc. S. Bernardo). - 1909, 334.
Chanoux Pietro (P.) [Pennine]. - 1909, 315.
Chanrión (L. e Rif.). - 1902, 229 - 1903, 416 (34° Congr. C.A.I.).
Chanrión-Zermatt [Haute Route]. - 1926, 152.
Chapütsehin. - 1906, 425.
Chapy (Casolari di). - 1926, cop. febr.
Charbonel. - 1904, 318, 319 - 1907, 201, 207 (Vie d'accesso; schizzo).
Chardon (Vallone) [La Bélarde]. - 1947, cop. giugno.
Chardonnat (Aig. du). - 1899, 419 - 1931, 182.
Chardonnat (C.). - 1899, 412, 413, 419 - 1912, 258 - 1929, 264.
Chardonnat (Gh. di). - 1899, 410, 412 - 1912, 258.
Chardoney (B.ca di). - 1901, 77 (Sup.) - 1903, 419.
CHARLET Armand (Guida cordata fra i seracchi del Gigante). - 1929, 257.
Charlton (M.) [Mont. Rocc.se; Canadà]. - 1929, 320.
Charmoz (Aig. des grandes). - 1927, 241 - 1932, 237, 240 - 1950, cop. settem., 231, 232.
Charmoz-Grépon (Colletto). - 1924, 92.
Charniers (Rochers nodo). - 1923, 202 (Schizzo).
CHARREY Dino. - 1929, 384 (Ritr.).
CHARREY Jean. - 1929, 385 (Ritr.).
Chat (Le) [Tacul]. - 1936, 270 - 1941, 136.
Châtillon. - 1938, 155 (Parte romano).
Chaubert (P.), v. Diable (Aig.s du).
Chavière (C. de). - 1903, 197.
Cheerouit (Alpe). - 1928, 211.
Chegnadór (V.). - 1914, 155 (Testata).
Chenneté (M.) [Sorg. del Nilo]. - 1939, 305.
CHENOZ Attilio. - 1941, 60 (Ritr.).
Cheren (Zona di). - 1920, 78 (Schizzo).
Chermontane (C. de). - 1925, 172.
Chersogno (M.). - 1936, 216, 217.
Chetif (M.). - 1925, 182, 184.
Cheval Blanc (C.) [Bissort]. - 1915, 11.
Chevalier (P.) [Fou]. - 1930, 43 febr. - 1932, 233, 237, 238.
Chevrière (Roche). - 1903, 201.
Chiapous (C.). - 1925, 95.
Chiarano (M.). - 1940, 207 inv.
Chiareggio (Cime di). - centr. 1932, 327, 353, 403;
 — Merid., 1932, 327 - 1934, 83;
 — Setten. (Baroni), 1929, 428 - 1932, 327, 353 - 1934, 84 - 1937, 5.
Chiareggio (Conca). - 1922, 62 - 1932, 327, 329 (Cantoniera), 417.
Chiareggio (P.so di). - 1929, 426, 428 - 1932, 327, 353.
Chiavals (M.). - 1919, cop. aprile.
Chiavenna (Rif.). - 1925, XXVII.
CHIGGIATO Giovanni. - 1923, 110 (Ritr.).
Chigliato Giovanni (P.) [Antelao]. - 1923, 99, 100.
Chigliato Giovanni (P.) [Focobon]. - 1912, 280.
Chigliato Giovanni (Rif.). - 1926, CI - 1930, 752.
Chimborazo. - 1952, 227 - 1953, 221.
Chiodi da ghiaccio. - 1943, 121 (3 ill.).
Chiodo da roccia. - 1926, 87, 89 - 1951, 25.
Chiusa di V. Isareo. - 1916, 283.
Chivasso (Rif. Città di) [Nivolet]. - 1950, 306.
Chogolisa (M.) [Karakorum]. - 1952, 279.
Chogolisa (Gh.) [Karakorum]. - 1933, 259.
Chombú (M.) [Sikkim]. - 1948, 394 (P. Nord).
Chomolhari [Himalala-Tibet]. - 1950, cop. novem.
Chopicalqui (M.) [Perù]. - 1936, 185.
Chosi-Choch [Caucaso]. - 1914, 201.
Christaturm. - 1932, 671, 672.
Christie (M.) [Mont. Rocc.se; Canadà]. - 1931, 523.
Chrysanthemum Alpinum. - 1940, 382.
Ciadin (P.te di) [Marmolada]. - 1914, 77.
Cialancias (Gruppo). - 1941, 39.
Ciamarella (Uja di). - 1904, 305, 307 (35° Congr. C.A.I.), 309 (Id.), 311 - 1923, 174 - 1929, 277 - 1934, 543 - 1954, 97.
Ciamberline (Caire). - 1929, 289.
Clamincias (M.). - 1929, 293 - 1933, 561 - 1937, 245.
Ciampae (L.). - 1926, 92.
Cianaj di Col (P.so). - 1920, 9.
Clapé (P.zo). - 1950, 197, 198.
Clarcierio (L.). - 1928, 102, 113.
Clardoney (Circo terminale). - 1925, 3 (Schiz.), 4.
Clardoney (C.). - 1925, 4.
Clardoney (Gh. di). - 1939, 354.

- Clardoney** (Grand Uja). - 1925, 4, 8, 9, 10 - 1927, 8 (2 illustr.), 109 - 1932, 559.
- Clardoney** (Picc. Uja). - 1925, 8 - 1927, 8 - 1946, 87.
- Clardoney** (C. delle Uje di). - 1925, 8 - 1927, 8.
- Ciarforon**. - 1911, 66, 69 - 1919, 81 - 1921, 46 - 1932, 302, 625 - 1933, 153, 182 - 1934, 34 - 1940, 263 - 1941, 131 - 1942, 66.
- Ciarforon** (C.). - 1911, 67, 69.
- Ciat** (Forc. del). - 1928, 99.
- Ciatagnera** (P.). - 1912, 104.
- Clavazes** (Piz). - 1928, 276 - 1929, 52.
- Cibiroles** (Testa delle). - 1940, 426.
- CIBRARIO** Luigi. - 1951, 223 (Ritr.).
- Cibrario** Luigi (Rif.) [Pera Ciavall]. - 1941, 186, 220, 221 (Pianta e sez.; 2 ill.).
- CICHETTI** Paolo E. - 1930, 502 (Ritr.).
- Cigola** (M.). - 1913, 22.
- Cigolé** (P.). - 1914, 77.
- Cima** (Gran) [Boucier]. - 1929, 110.
- Cima-cuta** (Torre). - 1938, 95.
- Cimalegna** (L. di). - 1907, 457.
- Cime Bianche** (Col delle). - 1910, 298 (Verso il; escurs. dei Mille).
- Cime Bianche** (L. delle). - 1912, 299 - 1928, 31 (8 ill.).
- Cimerlo**. - 1913, cop. giugno.
- Cimonasso** [Liguri]. - 1909, 160, 161.
- Cimone** (Dente del). - 1932, 49.
- Cimone** (M.) [Appenn. emil.]. - 1933, 75.
- Cinematografia alpina**. - 1925, 106 (11 illustr.), cop. aprile - 1939, 205 (3 ill.) - 1941, 297 - 1943, 32 (2 ill.).
- CINI** A. - 1937, 69 (Quadri; 2 ill.).
- Cinquantenario del C.A.I. e XLII Congr.** - 1913, 251 (24 illustr.), 244 (Medaglia-ricordo); 2 illustr.).
- Cinquantenario** (Torrione). - 1913, 41 - 1924, 215.
- Cinque dita** (P.). - 1916, 294 - 1922, 5, 6, 217, 218 - 1925, cop. febr., 33, 37, 77, cop. maggio, 116, 154, 155, 156, 157 (Pollice), 158, 159, 160 (Medio), 160 (Pollice), 161, 162, 163 - 1930, cop. genn. - 1931, 669 - 1935, 79, 519 - 1940, 74, 75 - 1944, 31, 73.
- Cinque Dita** (Forc.). - 1922, 6 - 1925, 37 - 1940, 74.
- Cinque Frati** [Corsica]. - 1940, 17.
- Cinque Laghi Polacchi** (Rif. dei) [Tatra]. - 1939, 242.
- Cinque Torri** (Averau). - 1928, 254 (Grande) - 1932, 606 (Grande) - 1934, 145 (Id.), 188 (Tramonto sulle) - 1935, 202 (Barancio) - 1936, 265 (Grande; fessura Dimai) - 1938, 488 (Grande) - 1939, 206 (Grande) - 1943, 11 (Grande).
- Cinque Torri Averau** (Rif.). - 1924, 262 - 1930, 479.
- Cinto** (M.) [Corsica]. - 1940, 17, 31.
- Cinto** (Gruppo M.). - 1940, 28 (Schizzo) - 1941, 80 (Id.).
- CIOJA DI MONZONE** Franco. - 1917, 143 (Ritr.).
- Ciombù** (M.) [Sikkim]. - 1938, 297, 317 (2 ill.), 318 (2 ill.).
- Cir** (Pizzas da). - 1912, 2 - 1923, 85, 107, 108 (2 illustr.) - 1926, 93 - 1928, 311 (P. Clark) - 1931, 803 - 1932, 594 (2 ill.), 595.
- Cir** (Gruppo Pizzas da). - 1931, 680.
- Cireo** (Parete del) [Ortles], v. anche: Trafoi (Cima di). - 1926, 132 - 1929, 436 - 1930, 266.
- Cireo** (Gh. di) [Ortles]. - 1926, 132.
- Cirelle** (M.). - 1905, 363.
- Cirelle** (P.so delle). - 1914, 77.
- Ciseaux** (Aig. de). - 1924, 91 - 1925, 57 - 1930, 43 febr. - 1932, 237 - 1950, 231.
- Cissetta** (P.). - 1934, 501.
- Cistella** (C.no). - 1920, 84.
- Cistella** (M.). - 1941, 180 (Torrione; 2 ill.).
- Cita Alessandro** - 1929, 145 (Ritr.).
- CITELLI** Salvatore (All'inaug. del rif. omon.). - 1935, 600.
- Citelli** (Rif.) [Etna]. - 1935, CXXI, CXXIII (Zona del; schizzo), 600 (Inaug.; 2 ill.).
- Citaltepeti** [Messico]. - 1952, 230.
- Ciusalet** (M.). - 1901, 170.
- Civetta**. - 1904, 461 - 1923, cop. agosto, cop. ott. - 1927, 88, 91, 92 (2 ill.), 93 (2 ill.), cop. maggio, 137 (2 ill.), 149, 159 (2 ill.), 152, 153, 154 - 1929, 157 (Cresta N.; schizzo), 159, 162, 165 - 1930, 338 (Cresta N.), 754 (Quadro) - 1931, 800 - 1934, 133, 134, 135, 546 - 1935, 111 (La parete dei quattro « sesto grado »), 344 (Id.), 347, 407 - 1938, 139 - 1939, 320 (3 ill.) - 1952, 27.
- Civetta** (Gruppo). - 1927, 86 (Schizzo) - 1929, 172 - 1939, 331 (Schizzo) - 1952, 27.
- Civetta** (La) [Grigna Mer.]. - 1924, 215.
- Civetta** (Piccola). - 1927, 89, 91, 93, 149, 152 - 1930, 338, 347, 527.
- Civetta** (P.). - 1927, 88, 92, 149, 152 - 1929, 159, 165 - 1935, 145, 413 - 1936, 16, 18, 19 - 1952, 27, 169.
- Civitella Alfedena**. - 1918, 73.
- Clap** (Gruppo di). - 1934, 505.
- Clap Grande** (Creton di). - 1933, 100 - 1934, 504 - 1936, 410.
- Clapier** (C.) [Cozie]. - 1909, 67.
- Clapier** (C. Est del) [Marittime]. - 1933, 551.
- Clapier** (C. Ovest del) [Marittime]. - 1912, 143.
- Clapier** (C.) [Morion]. - 1924, 229.
- Clapier** (Gh. del) [Marittime]. - 1912, 145 (2 illustr.) - 1913, 134 (Fronte), 135 (2 illustr.) - 1916, 44.
- Clapier** (M.) [Marittime]. - 1902, 277 - 1915, 74, 80 - 1925, 95 - 1929, 293 - 1937, 161, 162.
- Clapier** (M.) [Morion]. - 1915, 38 - 1924, 229, 254 - 1925, 60, 61.
- Clapier-Gelas** (Gruppo). - 1909, 193 (1 gh. del).
- Clarea** (V.). - 1901, 257.
- Clark** (P.) [Pizzas da Cir]. - 1928, 311.
- Claus** (Testa del). - 1916, 109 - 1926, 98 - 1927, 49.
- Claux en Vallouise**. - 1924, 207.
- Clavières**. - 1925, cop. genn. (Nei pressi di, inv.) - 1926, 8 inv. - 1927, cop. novem. - 1929, 119 (Dint. di, inv.), 120 (Id.) - 1934, XXXV (Dint., inv.), XXXVII (Id.).
- Clematis Alpina**. - 1931, 34.
- Clementina** (P.) [Cristallino]. - 1914, 219, 220.
- Cleopatra** (Ago di). - 1925, 251.
- Cleriei** (Torrione) [Grigna Mer.]. - 1924, 215.
- Cléry** (Rochers) [Ambin]. - 1900, 71 - 1909, 67.

- Clocher** (C. du Grand). - 1915, 304.
Clog Stafelberg. - 1911, 214 - 1931, 403.
Clot aut (Bassa del). - 1929, 291.
Clottesse (P.). - 1907, 381 - 1923, 203.
Clusone. - 1939, 95 (Quadro).
Cocca (Dente di). - 1911, 253 - 1915, 209, 211 - 1931, 47 - 1934, 560, 561.
Cocca (Gruppo). - 1911, 253.
Cocca (P.so di). - 1911, 253.
Cocca (P.zo di). - 1911, 253 - 1915, 208, 211 - 1932, 759 - 1947, 37 - 1954, 374.
Cocca (Rif.). - 1936, XXV.
Cocodain (Forc.). - 1937, 314.
Codera-Bregaglia (Monti delle Valli). - 1937, 2 (Schizzo).
Codis (Cima de Lis). - 1939, 152.
Cogne. - 1913, 294 (Bacino di e Valnontey) - 1934, IX (Centro inv.) - 1941, 332 (Interno di casa di), 332 (Costume di) - 1947, cop. aprile (Fontana a).
Coláz. - 1912, 22.
Coldai (L. di). - 1904, 461 - 1923, cop. ott.
Coldai (M.). - 1925, 207 (Schizzo), 208, 209, 210, 211.
Coldai (Rif.). - 1925, 210.
Coldai (Torre). - 1927, 88, 92 - 1928, 382 - 1932, 116.
Colesi (Campan. di). - 1940, 94.
Colesi (Croda sora i). - 1932, 227.
Collalto (Ries). - 1934, 369 - 1936, 174, 176, 177 - 1937, 188 (Panor.), 188 (2 ill.) - 1939, 74 (2 ill.), 129 (3 ill.), 130, 142, 317 - 1942, cop. genn.-febb.
Coll'alto (Cima di) [V. Montina]. - 1915, 276, 278.
Collaspro. - 1936, 174 - 1937, 185 - 1939, 74, 130 (2 ill.), 142, 317.
Colle Isareo. - 1919, 149.
Collerena. - 1943, 80.
Collon (C.). - 1903, 422 (34° Congr. C.A.I.) - 1915, 49.
Collon (Rif. C.). - 1929, 133 - 1930, 395.
Collon (M.). - 1925, 173, 175 (Panor.).
Collon (Petit Mont). - 1903, 418 - 1915, 15, 51.
Collon (C. Petit Mont.). - 1903, 420 - 1926, 152 - 1951, 217 (Panor.).
Collon-Pigne Arolla (Gruppo). - 1925, 173.
Colme (Cima delle) [Liguria]. - 1909, 160.
Colmet (M.). - 1940, 436.
Colomb (Caire). - 1929, 293 - 1931, 166, 558.
Colombe (Grotta delle) [Etna]. - 1936, 136 (2 ill.), 137 (Schizzo).
Colombo (M.). - 1920, 83 (2 ill.).
Colombo (Premio). - 1953, 330 (Conferim. del ai componen. sped. Hunt all'Everest) - 1954, 424 ter (Id., ai compon. sped. Desio al K 2)^a.
Colonnata [Apuane]. - 1936, 364.
Colonne (Le) [Grigna Merid.]. - 1916, 40.
Colossi (Anfiteatro di). - 1930, 664.
Colquepuncu [Ande Peruviane]. - 1954, 80.
Collignone (M.). - 1926, 73.
Combin (Gran). - 1899, 7 - 1911, 148 - 1912, cop. agosto, 235, cop. dicem., 388 - 1913, 97 - 1918, 151 - 1923, 59 - 1930, 397, 398, 399 (Panor.) - 1931, 608, 609 - 1933, 596, 597, 598 (2 ill.), 599 - 1938, 188 (Panor.) - 1951, 88.
Combin (Gruppo Gran). - 1899, 3 (Schizz.).
Comici Emilio. - 1933, 297 (Sulla guglia De Amicis) - 1934, 8 (Ritr.) - 1941, 19 (Lo stile di), 20 (Istrutt. scuola V. Rosandra), 20 (Ritr.) 87 (Id.), 93 (Su alcune Vette Alpi Occid.; 3 ill.), 94 (Sulle Torri di Vaiiolet) - 1942, 151 (Sulla R. ca Pendice) - 1947, 387 (Sui Gemelli, Dente della Vecchia).
Comici Emilio (Rif.), v. anche Mussolini (Rif.) e Zsigmondy (Rif.). - 1950, 189.
Comici Emilio (Torre) [Lavaredo]. - 1953, 241.
Comiato del sole. - 1939, 95 (Quadro).
Como (P.). - 1900, 315 - 1901, 281, 283 - 1936, 66
COMPAGNONI Achille (Componente sped. ital. K 2). - 1954, 80 (Ritr.), 208 (Id.), 409 (Id.).
COMPONENTI SPEDIZIONE AMERICANA 1953 AL K 2. - 1954, 408 bis.
COMPONENTI SPEDIZ. ARGENTINA ALL'HIMALAIA - 1954, 50 (Gruppo dei).
COMPONENTI SPEDIZIONE INGLESE ALL'EVEREST 1953. - 1953, 160, 330 (Genova, premio Colombo).
COMPONENTI SPEDIZIONE ITALIANA AL K 2 (1954). - 1954, 80, 208 (Ritratti componen.), 209 (Id.), 272, 409 (Gruppo alpin. dei).
COMPONENTI SPEDIZ. SVIZZERA AL DHAULAGIRI. - 1953, 209, 224.
COMPONENTI SPEDIZIONE TEDESCA AL NANGA PARBAT. - 1953, 224, bis, 224 ter.
Comune Alpino (Condizioni geogr. econom. diagrammi). - 1930, 602, 603, 604, 605, 606, 607, 608, 609, 674 (Carta), 675, 676, 677, 679.
Comune (Preda del) [Pognana]. - 1927, 202 (Carta), 205 (2 illustr.).
Conca (M.) [V. Fersina]. - 1936, 487 inv.
Conca (P.zo della) [Cervandone]. - 1899, 260.
Concarena. - 1910, 369 (Corna Rossa della), 373 - 1943, 124.
Concha (La) [Venezuela]. - 1953, 27.
Conche (Caire e P.so delle). - 1901, 7.
Concordia (Rif.). - 1948, 469.
Conigliano (Torre) [Givetta]. - 1930, 341.
Confin (Pian de). - 1938, 84 (Scuola d'alpin.).
Confinale (M.). - 1916, 102, 103 - 1931, 693.
Congressi del C.A.I. - XXX (Biella), 1898, 383 (2 illustr.);
 — XXXIV (Aosta), 1903, 365 (20 illustr.);
 — XXXV (Torino), 1904, 289 (23 illustr.);
 — XXXVI (Venezia), 1905, 313 (23 illustr.);
 — XXXVII (Sondrio), 1906, 393 (20 illustr.);
 — XXXVIII (Varallo), 1907, 425 (16 illustr.);
 — XXXIX (Firenze), 1908, 345 (25 illustr.);
 — XL (Verona), 1909, 353 (11 illustr.);
 — XLI (Parma), 1910, 297 (7 illustr.);
 — XLII (Torino), v. Cinquantenario C.A.I.;
 — XLIII (Trento), 1919, 121 (39 illustr.);
 — XLIV (Roma), 1920, 154 (20 illustr.);
 — XLV (Verbano), 1921, 67 (8 illustr.);
 — XLVI (Trento), 1922, 145 (27 illustr.);
 — L (Bolzano), 1931 (Cop. novem. e 40 ill.);
 — LVI (Sicilia), 1937, 250 (2 ill.);
 — LX (Roma), 1949, 23, 24;
 — LXII (Bologna), 1950, 85;

- LXIII (Sicilia), 1951, 294, 295, 298.
CONI (Trofeo). - 1935, 613.
Conoglia (Bric di). - 1935, LIII - 1948, 327 (Panor.), 328.
Consiglio Centrale C.A.I. - 1954, 6 (Gruppo a Torino pel 90° anniv. fondaz. C.A.I.).
Contemplazione. - 1935, 132.
Contrario (M.). - 1910, 331, 333, 335 - 1916, 137, 139 - 1927, 55 - 1928, 42 - 1931, 161 - 1938, 96.
Contrin (Rif.). - 1930, 9 - 1934 (Illustraz. staccata inserita nel n. di maggio).
Conway (Cresta) [Terra del Fuoco]. - 1914, 251 - 1924, 285 (Panor.).
Conway (P.co) [Terra del Fuoco]. - 1924, 286.
Cook (M.) [Nuova Zelanda]. - 1940, 300.
COOLIDGE W.A.B. - 1927, 4 (Ritr.).
Coolidge (Canalone) [Pelvoux]. - 1924, 209.
Coolidge (Colletto) [Argentiera]. - 1910, 203 - 1925, 95.
Coolidge (Pic) [Delfinato]. - 1924, 211 - 1932, 310, 311.
Copt (C.) [Aig.s Dorées]. - 1915, 305, 307 - 1925, 148.
Corale (Cima delle). - 1936, 493.
Corale (Val). - 1914, 156 (Testata e sinistra della).
Coralman (M.) [Rumenia]. - 1940, 501.
Corborant (Cima di). - 1906, 39.
Corborant (Gruppo). - 1941, 39.
Corehia (M.). - 1938, 543 inv. - 1940, 375.
Corde da Mont. - 1928, 269, 271, 272.
Cordevole (T.). - 1927, 152.
Cordina (M.). - 1913, 90 - 1922, 213.
Cordonnier (Grand). - 1900, 415, 417, 419 - 1917, 164 - 1935, 143.
Corgnale (Grotta). - 1923, 161.
Corito (Forc.). - 1931, 76.
Corna (P.). - 1907, 331 (P. Merid.), 335 - 1916, 74 (Merid. e Sett.).
Cornacchie (Torre delle) [Brenta]. - 1939, 277.
Cornaccio Grande. - 1940, 19.
Cornapiana (Orobie). - 1954, 110.
Corna Rossa, v. **Rossa** (Corna).
Corna rossa [Concarena], v. (Concarena).
Cornera (Guglie di) [Lepontine]. - 1926, 155, 156.
Cornera (P.zo). - 1899, 262.
Cornet (L.). - 1923, 19.
Cornetto-Baffelan (Catena). - 1925, 225.
Cornetto di Vallarsa. - 1907, 342.
Cornice di neve. - 1935, 61.
Corniei inferiori [Pirenei]. - 1936, 430.
Craier (Grand). - 1925, 198, 214, 215 - 1933, 536, 537.
Cornier (C. du Grand) [O C. de la Dent Blanche]. - 1925, 215.
Cornisello (Costiera di). - 1912, 367.
Cornisello (P.). - 1912, 367.
Cornisello (V.). - 1912, 367 (Fianco sinistro).
Corno (L. del) [Staffel]. - 1931, 85.
Cornus (Roches). - 1917, 166 (2 ill.), 167 - 1950, 74.
Coro (M.). - 1914, 109.
Corona (Madonna della). - 1909, 376 (Santuario).
Coronelle. - 1927, 6 - 1931, 667.
Coronelle (P.so delle). - 1931, 662.
Corrà Giuseppe. - 1946, 289 (Ritr.).
Corrasi (Gruppo M.) [Sardegna]. - 1948, 252 (Schizzo).
Cors (Bivacco). - 1928, 40, 41 (Itin.) - 1932, cop. novem. - 1940, 201.
Cors (P. dei). - 1912, 130 - 1923, 87 - 1928, 268 - 1942, cop. nov.-dic. - 1947, 329, 330 (3 ill.).
Corsi Guido (Rif.) [Jòf Fuart]. - 1925, 24.
Corsi Nino (Rif.) [V. Martello]. - 1941, 40 (3 ill.), 51 (Pianta), 52 (Id.; 2 ill.).
Corsica. - 1939, 360 (Carta geolog.).
Corte (M.) [Orobie]. - 1935, XLV.
Corti Alfredo (Biv.). - 1931, 46, 47, 47 (Sez. e prospetto), 48 (Sez. e particol.).
Corti Alfredo (P.) [Scalino]. - 1914, 177.
Corti Mario (Rif.) [Clavières]. - 1925, II.
Cortina d'Ampezzo. - 1905, 331 - 1921, 89 (Monum. a Cantore) - 1927, 101, 217 - 1932, 591 (Pace a), 593 (Tramonto a) - 1934, XI (Centro inv.), XIII (Id.), XCI (Telefer. di Pocol), CLV (D'inv.) - 1935, 21 (Telef. con Pocol) - 1939, 207 - 1942, 229, 230.
Corvatsch (Piz.). - 1906, 416, 419.
Corvée coi muli. - 1930, 753 (Quadro).
Corvi (I) [Torri di Prachov]. - 1938, 130.
Corvo (M.) [Gran Sasso]. - 1916, 93 - 1920, 171 - 1939, 373 inv. - 1940, 39 inv. 40 - 1941, 95 inv., 96 inv., 149 - 1942, 75 (P. Occid.), 75 (Canalone N.), 75, 76 (2 ill. inv.).
Corvo (P.zo del) [Cernerà]. - 1912, 373.
Corvo (Sella di M.) [App. Centr.]. - 1939, 373 - 1940, 40 inv.
Corvo Alto (Cernerà). - 1912, 373.
Corylus Avellana. - 1938, 207.
COSCIANI Eugenio. - 1941, 228 (Ritr.).
Cosienicowa (Rif. Hala) [Tatra]. - 1932, 471.
Cossato (Cima). - 1933, 550, 551.
Costa (Cima della). - 1934, 365.
Costa (Ost. della) [V. Lazzago]. - 1930, 421.
COSTANTINO Piero. - 1923, 113 (Ritr.).
Costanza (Torre) [Grigna Merid.]. - 1914, 14 - 1933, 37.
Costila (M.) [Rumenia]. - 1940, 501.
Costone (M.) [Velino]. - 1930, 760 (Q. 2 237) - 1940, 261 inv. (2 ill.).
Costumi. - 1919, 128 (V. Venosta) - 1920, 174 (Scanno) - 1934, CXXXV (S. Giov. in Fiore) - 1936, 261 (Alto Atesini), 262 (Id.), 263 (Id.), 264 (2 ill.) - 1939, 213 (Ampezzani), 214 (Id.) - 1941, 332 (Cogne).
Cotento (M.). - 1941, 38 inv.
Cotonificio (P.zo del) [Apuane]. - 1930, 560 (2 ill.).
Cougourda (Caire). - 1928, 98 (Occid.) - 1932, 153, 295 (Centr., Occ. e Orient.), 297 (Centr. Occ. e Orient.).
Couloirs (Glac. des Grands). - 1913, 129.
Courbassera. - Grande, 1947, 248 (P.N. e S.) — Piccola, 1947, 248 (P. Sud).
Courmaon (Cima di). - 1954, 102.
Courmayeur. - 1903, 375 (Monum. a Felice

- Ollier - 1916, 306 (Valanga di fondo) - 1925, 182, 183, 184, 187, 188 - 1928, 239 (Monum. a G. Petigax), 240 (Id.) - 1930, cop. dicem. (Prima nevicata) - 1931, cop. agosto (Primav. a) - 1935, XVII (D'inv.).
- Courtes** (Les). - 1926, 36 - 1929, 262 - 1932, 244 - 1948, 77 (2 ill.), 78 (2 ill.).
- Coutandin** (Canalone) [Cima Undici]. - 1932, 145, 245.
- Couverele** (Rif.). - 1925, 47 - 1928, 373.
- COUVERT** Gustavo. - 1917, 85 (Ritr.).
- Covolo** (Croce del) [V. Riva]. - 1939, 143.
- Covolo** (Lago inf. del). - 1939, 37.
- Covolo** (Lago sup. del). - 1939, 67.
- Covoni** (M.). - 1937, 188.
- Coxcomb** (Cresta) [Aspiring]. - 1938, 101.
- Cozzi Napoleone** (Rif.) [Tricorno]. - 1930, 684 (2 illustr.) - 1934, LXXIX.
- Crene** (Forc. e P.zo le). - 1914, 77.
- Crepaccia terminale*. - 1934, 585 (Superamento d'una).
- Crête Sèche** (Aig. de). - 1927, 216.
- Crête Sèche** (Berger de). - 1927, 216 - 1953, 377.
- CRETIER** Amilcare. - 1933, 567 (Ritr.) - 1938, 249 (Id.).
- Cretier** Amilcare (P.) [Dames Anglaises]. - 1931, 148, 149, 150, 151.
- Creton** (Tour de). - 1908, 429 - 1929, 51, 250.
- Crettex** (Tête). - 1915, 307.
- Crevaye** (B.ca). - 1915, 40 - 1924, 229 - 1933, 34 - 1939, 131 - 1953, 377 (P. Nord e Sud).
- Crevaye** (C. B.ca). - 1924, 229, 230 - 1933, 34 - 1953, 377.
- Cridola**. - 1911, 219 (Inv.) - 1912, 263 (P. Est).
- Cridola** (Gruppo). - 1912, 263.
- Cridola** (Tacca del). - 1912, 263.
- Cridola** (Torre). - 1912, 263 - 1938, 488.
- Crissin** (D'Auronzo). - 1928, 304, 324, 325, 326, 327, 331.
- Crissin** (Di Gogna). - 1928, 325, 329 (P. N. e S.).
- Crissin** (Di Laggio). - 1928, 325.
- Cristallino**. - 1914, 219 - 1941, 93.
- Cristallo** (M.) [Ampezzo]. - 1904, 402 - 1905, 331 - 1914, 220 - 1930, 8 (2 ill.) - 1931, 357, 358, 359 (Di mezzo), 461 - 1941, 93.
- Cristallo** (M.) [Ortles]. - 1933, 490 - 1934, 36.
- Cristeaux** (C. des). - 1925, 203.
- CRISTOFARO** Giacinto. - 1941, 228 (Ritr.).
- Croce** (Cresta) [Lobbie]. - 1908, 19 - 1912, 177 - 1920, cop. genn. (Cannone 149), 25 (Targa) - 1922, 154, 155 (Cann. da 149; 46° Congr. C.A.I.) - 1936, 117.
- Croce di Carnia** (Monte). - 1917, 6.
- Croce** (Pania della). - 1913, 346, 350 (Schizzo) - 1916, 148, 149 - 1931, 760 - 1938, 543 inv. - 1940, 375 - 1953, 289.
- Croce** (Rif. Pania della). - 1924, 262.
- Croce** (P. della) [Pomagagnon]. - 1914, 215 - 1927, 101 - 1931, 355.
- Croce** (Torrione P.so di) [Corchia]. - 1943, 109.
- Croce Rossa**. - 1903, 113, 115 - 1916, 74 - 1931, 138 - 1933, 87.
- Crocetta** (M. della) [Gallura]. - 1923, 7.
- Crocodile** (Dent du). - 1925, 56, 112 - 1932, 233, 237, 238 - 1950, 231.
- Crocus vernus*. - 1940, 46.
- Croda Grande**. - 1911, 211 - 1933, 143.
- Croda Grande** (Gruppo). - 1911, 205 (Schizzo; 2 illustr.), 209, 211.
- Croissant** (C. du). - 1930, 397, 398.
- Crottes** (B.ca des). - 1948, 87.
- Crou** (C. Gran). - 1926, 126 - 1932, 301, 623.
- Crou** (Gh. di Gran). - 1932, 301, 623.
- Crou** (Testa di Gran). - 1926, 126 - 1932, 301 - 1943, 34.
- CROUX** Evaristo (Guida). - 1930, 23 (All'adunata di Roma).
- CROUX** Fabien. - 1929, 382 (Ritr.).
- CROUX** Joseph. - 1915, 23 (Ritr.).
- Croux** Joseph (Aig.) [Innominata]. - 1900, 425 - 1906, 237 - 1908, 123, 124, 125 - 1942, cop. marzo (Principessa di Piem. sull'), 129 (Id.).
- Croux** Joseph (P.) [Dru]. - 1898, 421 - 1950, 13.
- CROUX** Lorenzo. - 1930, 4 febr. (In sci colla Princip. di Piemonte) - 1939, 231 (Ritr.).
- Croz** Michele. - 1927, cop. settem. (Tomba a Zermatt).
- Croz** Michele (P.) [Jorasses]. - 1951, 153 (Gendarmi).
- Crozzina** (P.zo). - 1906, 117.
- Cuerno** (Cerro) [Ande]. - 1934, 278, 293, 298, 301.
- Cuerno** (Portezuelo) [Aconcagua]. - 1934, 293, 301.
- Culzei** (Creton di). - 1929, 349, 351 - 1933, 98 (2 ill.), 99 - 1934, 505 - 1938, 224.
- Culzei** (Lastron di). - 1929, 354 (La porta del) - 1933, 98 - 1934, 505 - 1938, 224.
- Cuneo** (Prov. di). - 1929, 367 (Carta Chafrión).
- Cuneo-Nizza** (Ferrovia). - 1902, 412 (Schizzo) - 1903, 233 (Id.).
- Cunturines** (Les). - 1941, 185.
- Cupolino** (M.). - 1935, 489 (Ricordo a C. Boreaccini).
- Cureio** (M.) [Sila]. - 1942, 198.
- Curò Antonio** (Rif.). - 1936, XXXVII.
- Cusna** (La). - 1931, 443.
- Czeska** (V.) [Tatra]. - 1932, 475 (Lago nella).
- D D** (Forc.) [Croda Rossa]. - 1932, 276, 283.
- Da Basso** (Forc.) [Cima Undici]. - 1932, 136, 145, 219.
- Da Col** (Forc.) [Cima Undici]. - 1932, 75, 136, 143, 145, 220, 265, 266.
- Daelli** (P.). - 1928, 403.
- Daharet Cohouard** [Eritrea]. - 1949, 28 (Ossario-monum. Caduti d'Adua), 190 (Id.).
- DAINELLI** Giotto. - 1930, 594 (Ritr.).
- Dalno** (M.). - 1908, 20 - 1910, 43 - 1912, cop. mar. - 1929, 47 - 1941, 123.
- Dal Canton** (Forc.) [Cima Undici]. - 1932, 75, 136, 143, 145, 220, 265, 266.
- Dal Lago Adr.** (Rif.) [Marmolada]. - 1934, 208, 497 - 1935, XXVII - 1937, 257.
- Damas** (V.) [Eritrea]. - 1946, 200.
- Dames Anglaises**. - 1899, 403, 483 - 1901, 367, 371 - 1906, 242 - 1907, 477, 479, 480, 484 - 1914, 299 - 1915, 34, 36 - 1922, 207 - 1928,

- 299, 313 - 1931, 148, 149, 150, 151 - 1940, 185 - 1952, 25 - 1953, 109.
- Dames** (Château des). - 1908, 429 - 1936, 353 (Battagl. Duca Abruzzi).
- Dames** (C. Château des). - 1936, 352 (Battagl. Duca Abruzzi), 354 (Id.).
- Danerba** (Cima di). - 1917, 62.
- Danerba** (P.so di). - 1938, 25.
- D'ANGERVILLE** Henriette. - 1946, 288 (Sua asc. al M. Bianco) - 1953, 160 (In abito da alpinista).
- Dangi Dhar** [Himalaia]. - 1947, 285.
- D'ANNUNZIO** Gabriele. - 1938, 320 (Ritr.).
- D'Annunzio G.** (Rif.) [M. Nevoso]. - 1926, LXXXIX - 1934, 79.
- Dante** (Rif.) [Stua]. - 1931, 684.
- DARBELLEY** Augusto. - 1912, 186 (Ritr.).
- Darjeeling**. - 1931, 327 - 1934, CXXXI.
- Dard** (P. du) [Morion]. - 1924, 254.
- Dar Moine** (C.). - 1920, 180.
- Darrei** (Petit). - 1938, 430.
- DA SCHIO** Almerico. - 1931, 311 (Ritr.).
- Davanti** (Fore.) [Cima Undici]. - 1932, 145.
- Daviso Paolo** (Rif.). - 1929, 132.
- Davito Pier Mario** (Biv.) [Lavinetta]. - 1950, 81.
- DE AMICIS** Edmondo. - 1908, 242 (Ritr.) - 1909, 330 (Targa al Breuil).
- De Amicis Ed.** (Guglia). - 1907, 74, 529, 530 - 1932, 602, 603 - 1933, 297 - 1941, 126.
- DECROCE** Eugenio. - 1940, 491 (Ritr.).
- DE FALKNER** Orazio. - 1923, 251 (Ritr.).
- DEFFEYES** Edmondo. - 1939, 176 (Ritr.).
- DE GASPERI** Alcide (Al 60° Congr. C.A.I.). - 1949, 24.
- De Gasperi Giuseppe** (Cima) [Civetta]. - 1935, 410 - 1936, 251, 255, 259 - 1952, 169 - 1953, 80.
- DE GIORGIO** Havis. - 1941, 6 (Ritr.).
- De Giorgio Havis** (Rif.). - 1944, 27.
- DE GREGORIO** Antonio. - 1931, 242 (Ritr.).
- Dei** (Cengia degli). - 1932, 35, 37 - 1947, 19 (2 ill.).
- Dejës** (Mali i) [Albania]. - 1941, 242 (Gruppo; 2 ill.), 250.
- Delego** (Torre) [Vaiolo]. - 1926, cop. agosto - 1927, 41, 42 - 1928, 197 - 1936, 407 - 1939, 39.
- DE LA PIERRE** Piero. - 1918, 182 (Ritr.).
- De Lepiney Jacques** (P.) [Fou]. - 1930, 43 febr. - 1932, 237, 238 - 1950, 231.
- Delgato** (L.) [Bulgaria]. - 1941, 243.
- DEL MASTRO** Stefano. - 1942, 10 (Ritr.).
- DE LUCA** (L'alpino) [Eroe del Paterno]. - 1928, 371 (Ritr.).
- DE MARCHI** Francesco. - 1942, 40.
- DE MARCHI** Marco. - 1937, 351 (Ritr.).
- DE MARCHI-CURIONI** Rosa. - 1937, 351 (Ritr.).
- De Marchi** (Laboratorio). - 1922, 181 (Al giard. alp. Chanousia).
- Demaved** (M.). - 1946, 32 - 1952, 156.
- DEMETZ** Giovanni. - 1934, 126 (Ritr.).
- Deneri** (P.zi) [Etna]. - 1937, 118.
- Dente** (Il) [Grigna Setten.]. - 1940, 18.
- Dente** (Il) [Sassolungo]. - 1925, cop. febr., 33, 81 - 1926, 61 - 1931, 669 - 1935, 302, 303, 304, 305.
- D'Entrèves Maria** (Rif.). - 1934, 208.
- Dentro** (Busa di) [Popera]. - 1932, 76, 77, 207.
- Denza** (P.) [Presanella]. - 1950, 301.
- De Pluri** (Rif.). - 1924, 157.
- De Poi** (Fore.) [Cima Undici]. - 1932, 137, 142, 219, 223.
- Derit** (Maja) [Albania]. - 1932, 693.
- Derrière le Claple** (Gh.). - 1931, 137.
- DE SAUSSURE** Orazio B. - 1943, 25 (Ritr.).
- De Saussure** (Aig.), v. Helbronner (P.).
- De Saussure** (C.) [Bianco]. - 1941, 139.
- Déserte** (C. de la Casse). - 1932, 306.
- DESIO** Ardito. - 1954, 80 (Ritr.), 208 (Id.), 409 (Id.).
- Desio** (Rif.) [P.so Cornarossa]. - 1924, 260.
- De Stanchina C.** (Sentiero) [Brenta]. - 1954, 165.
- DE TONI** Ettore. - 1925, 85 (Ritr.).
- Detriti** (P.so def). - 1932, 153.
- Deux Aigles** (Aig. des). - 1925, 56, 112 - 1932, 238.
- Deux Aigles** (C. des). - 1932, 238.
- Devero** (Alpe). - 1923, cop. giugno (Sulla strada dell').
- Dhar Narwara** [Dhaura Dhar]. - 1954, 285.
- Dhaura Dhar** (Catena) [Himalaia]. - 1947, 68, 70 (Schizzo), 132 (Id.) - 1954, 284 (Schizzo topogr.), 285.
- Dhaulagiri**. - 1953, 288 (2 illustr.).
- Dhaulagiri** (Gruppo). - 1953, 211 (Schizzo top.; 2 ill.), 214, 224.
- Diable** (Aig.s du). - P. Blanchet, 1931, 392; — P. Carmen, 1926, 37, 38; — P. Chaubert, 1926, 37, 38, 39; — Corne du, 1926, 37, 64; — L'Isolée (Blanchet), 1926, 35 - 1931, 392; — P. Mediane, 1926, 37, 38.
- Diable** (Gruppo Aig.s des) [Tacul]. - 1924, 228 - 1926, 36, 39 - 1927, 76 - 1931, 390, 391, 394 - 1948, 201, 202, 211 - 1953, 33.
- Diable** (C. du) [Gr. Ruine]. - 1932, 306.
- Diable** (C. du) [Tacul]. - 1931, 390 - 1935, 419.
- Diable** (Grand) [Grépon]. - 1924, 96, 97 - 1932, 235, 236.
- Diablons** (Les). - 1925, 199.
- Dianthus Deltoides**. - 1931, 37.
- Dianthus Superbus**. - 1943, 82.
- Diavol** (Cima Bus del) [Ferùc]. - 1914, 155, 156 - 1936, 490, 493.
- Diavolino** [Orobie]. - 1903, 157, 159.
- Diavolo** (Cima del) [Marittime]. - 1914, 243.
- Diavolo** (Denti del) [Picc. Dolom.]. - 1925, 260.
- Diavolo** (Fore. del) [Cadinì Misurina]. - 1934, 350 (Re Alberto alla).
- Diavolo** (P.zo del) [V. Brembana]. - 1903, 157, 159 - 1913, 22 - 1947, 38 - 1954, 112.
- Diavolo** (P.zo del) [Sibillini]. - 1930, 738 (2 ill.), 739 - 1931, 763, 764 - 1933, 540, 541, 542, 543, 544, 545 - 1935, 373 - 1953, 155, 157 (2 ill.).
- Diavolo** (Ponte del) [Strada del Gottardo]. - 1946, 160 (Alla metà dell'800), 161 (Id.; nel 1780).
- Diavolo** (Tane del) [Genova]. - 1930, 278, 279 (1° e 3°, 280 (2 ill.).

- Diavolo** (Torre del) [Cadini Misurina]. - 1911, 350 - 1931, 308, 309 - 1932, 600, 750, 751.
- Diaz A.** (Rif.). - 1919, 134.
- DIBONA** Ignazio. - 1934, 15 (Sulla parete N. Lavaredo grande) - 1942, 178 (Ritr.).
- DI CESSOLE** Vittorio (Sul Breithorn). - 1933, 290 (Ritr.).
- Di Cessole** (Cima) [Marittime]. - 1913, 154 - 1925, 95.
- Dieh-Tau** [Caucaso]. - 1914, 202.
- DICKENS** Carlo. - 1939, 328 (Ritr.).
- Dieci** (Sasso delle) [Sella]. - 1938, 261.
- DIMAI** Angelo. - 1934, 11 (Ritr.), 350 (Col Re dei Belgi).
- DIMAI** Giuseppe. - 1934, 8 (Ritr.), 350 (Col Re dei Belgi).
- Dimai** (Campan.) [Pomagagnon]. - 1914, 215 - 1927, 101 - 1931, 355 - 1943, 80.
- DI MARINO** Raffaele. - 1943, 3 (Ritr.).
- Dinara** (Massiccio) [Dalmazia]. - 1922, 9, 11 (Accamp.), 14 (Schizzo).
- Dinara** (M.) [Dalmazia]. - 1922, 12, 13.
- Dio** (Dito di) [Sorapis]. - 1928, 348 - 1930, 291 - 1937, 374, 380 - 1939, 40 (2 ill.) - 1949, 53 - 1951, 43.
- Dio** (P.so Dito di) [Tonale]. - 1936, 104, 116.
- DI PRAMPERO** Artico. - 1941, 226 (Ritr.).
- DI ROVASENDA** Luigi. - 1917, 144 (Ritr.).
- DI SALVO** Umberto. - 1928, 426 (Ritr.).
- Discensore di sicurezza.* - 1912, 26 (3 illustr.).
- Discesa a corda libera* (Attrezzi pei). - 1912, 216 (Anello Fanton), 216 (Rocchetto Carugati).
- Discesa in scivolata* (Uso della piccozza). - 1934, 584.
- Disegno panoramico.* - 1916, 256 (Schema), 257 (Id.), 258 (Id.)³ - 1919, 191 (Profili geometrici: 8 illustr.).
- Disgrazia** (Colletto). - 1929, 408 - 1937, 5.
- Disgrazia** (Gh. del). - 1912, 44 - 1929, 397.
- Disgrazia** (M.). - 1902, 297, 299 - 1906, 413 - 1907, 295 - 1909, 421 - 1914, cop. giugno - 1915, 113, 186 - 1918, 60, 61, 63, 64 - 1922, 60, 70, 117 - 1924, 103 - 1926, 101 - 1929, 391, 392, 395, 397, 398, 402, 403, 404, 407, 408, 415, 426 - 1931, cop. dicem. - 1932, 351, 359, cop. luglio (vetta Orient.), 400 (Orient.), 403, 405, 406 (Centr., occ. e orient.), 408 (orient.), 411 (orient.), 412, 413 (Cresta N.O.) 415, 418 (Centr. e occid.), 420 - 1935, 3 - 1936, 302 - 1937, 5 - 1941, 207, 208 - 1947, 446 - 1949, 163 (Centr. e orient.), 179, 180.
- Disgrazia** (Gruppo M.). - 1914, cop. giugno - 1918, 119 - 1922, cop. marzo, 65, 115 - 1926, 101.
- Disgrazie.* - 1953, 292 (nel 1952: diagramma).
- Distintivo e minuterie del C.A.I.*, v. anche: Stemma. - 1930, 508 (11 illustr.), 781 (Id.) - 1931, 586 - 1932, 387 - 1952, 4.
- Distintivo del C.A.A.I.* - 1906, 151.
- Distintivo Guide e Portatori C.A.I.* - 1913, 174 - 1930, 508 (2 ill.), 781 (Id.).
- Distintivo dell'ÖAK.* - 1930, 776.
- Distintivo della scuola naz. roccia V. Rosandra.* - 1935, 151.
- Distintivo sociale.* - 1883, 73 (è la 1ª illustrazione della R.M.; nell'interno della copertina dell'«Alpinista» 1874 e 75, comparvero varie illustrazioni del distintivo sociale).
- Distintivo S.U.C.A.I.* - 1908, 59.
- Divacela.** - 1923, 156 (Gruppo di doline), 222 (Grotta Sottocorona).
- Dobbiasco.** - 1933, 322 (Veduta).
- Dobbiasco** (L. di). - 1925, cop. agosto.
- Doblado** (Cerro) [Patagonia]. - 1938, 466 (2 ill.) - 1946, 72.
- Dodici** (Rif. Cima). - 1910, 354 (Inaug.).
- Doge** (C.no del). - 1905, 349 - 1925, 65, 67.
- Dolent** (Aig.s Rouges du). - 1912, 258.
- Dolent** (C.). - 1905, 273 - 1931, 110.
- Dolent** (M.). - 1905, 273 - 1921, 81, 84 - 1928, 383 - 1929, 262 - 1932, 244 - 1939, 138, 139 (Profilo), 140 (Schizzo).
- Dolent** (C. du M.). - 1905, 273.
- Dolent-Triolet** (Costiera). - 1931, 110.
- Dolez** (Sella). - 1931, 203.
- Dolez** (Vallone di). - 1930, 684 (Alto).
- Doline.** - 1917, 105 (Fondo di), 106 (Da sprofondam.), 106 (Da erosione), 107, 234, 239 (Origine delle; 2 illustr.), 240 (Id.) - 1923, 156 (Della regione Giulia; 2 illustr.).
- Dolomiti.** - 1912, 3, 5, 382 (Neve sulle), 383 (Id.), 384 (Id.) - 1935, 58 (Visione inv.).
- Dolomiti** (Cadorine). - 1916, 311 (Neve sulle).
- Dolomiti** (Occid.). - 1906, 148 (Schizzo).
- Dolomiti** (Pesarine). - 1928, 259 (Schizzo) - 1935, 133.
- Dolomiti** (Piccole). - 1925, 223 (Schizzo) - 1943, cop. febr.
- Dolonne.** - 1929, cop. maggio.
- Dom** [Mischabel]. - 1925, 217 - 1929, cop. genn. - 1930, 46 febr. - 1931, 25 - 1935, 195.
- Dom** (Rif. del) [Mischabel] - 1927, 40.
- Dôme** (Gh. del). - 1936, 317.
- Dôme** (Rif.) [Bianco], v. anche: Gonella (Rif.). - 1926, 37.
- Domino** (P. du). - 1931, 110.
- Dones** (Sigaro). - 1916, 123.
- Donna** (Orto di). - 1927, 55 (Testata) - 1931, 162.
- Donnell** (Picco) [Mont. Rocciose Canada]. - 1926, cop. aprile, 57.
- Dopo il temporale.* - 1947, 408 (Quadro).
- Doran** (Aig.). - 1903, 201, 203, 205, 207 - 1927, 221.
- Doravidi.** - 1929, 344.
- Dorées** (Aig.s) [Saleinaz]. - 1899, 419 - 1915, 307 - 1925, 148 - 1930, 10 febr.
- DORIA** Ferruccio. - 1941, 287 (Ritr.).
- DORN** Giuseppe (Sulla Cresta Segantini). - 1905, 390.
- Dorn** (Vertice) [Grigna Merid.]. - 1905, 399 - 1924, 215.
- Dosasso** (C.ni di). - 1909, 105 - 1912, 75 (Centr. e S.).
- Dosdé** (C.no di). - 1954, 113.
- Dosegú** (Crestone). - 1905, 5.
- Dosegú-San Matteo** (Cresta). - 1933, 425.
- Dossi** (Grotta dei). - 1947, 542, 551.

- Dossi** (M. dei) [Ries]. - 1939, 317.
- Dosso** (Cima del) [Frisozzo]. - 1922, 196.
- Dosso** (R.ca del) [Ossola]. - 1912, 43.
- Dotteglano**. - 1917, 195 (Campagna presso).
- Doubiá** (M.). - 1939, 378.
- Double** (Peak) [Caucaso]. - 1912, 98 - 1914, 201.
- Draghi** (Cresta dei). - 1931, 601 - 1933, 476, 477, 479 - 1934, 229.
- Drago** (Il) [Leggenda: L'eroe delle Marmarole]. - 1934, 197.
- Dragonara** (Grotta) [Genova]. - 1930, 236, 284.
- Dragone** (P. del). - 1908, 429.
- Dragonet** (Cima). - 1914, 184.
- Dreieckhorn**. - 1938, 432.
- Dreispietz** [Pamir]. - 1948, 155.
- Drezenca**. - 1917, 57 (Chiesa) - 1936, 83.
- Droit** (C.) [Aig.s Dorées]. - 1925, 148.
- Droites** (Les). - 1926, 36 - 1929, 262 - 1948, 77.
- Droung-Droung** (Gli). - 1914, 141.
- Droung-Droung** (V.) [Kashmir]. - 1930, 297.
- Dru** (Aig. du). - 1898, 421 (Gr. e Pet.) - 1924, cop. agosto (Il pendolo), 184 (Id.), 186 (Petit), 187 (Gr. e petit), 190 (Gran) - 1929, 259 - 1939, 166 (Grand) - 1948, cop. genn. - 1953, 79 (Petit; parete O.).
- Druos** (Bassa del). - 1914, cop. agosto.
- Due J.A.** (P.) [Aroletta]. - 1927, 216 - 1938, 152.
- Duca** (Cima del). - 1922, 122, 123 - 1929, 423, 424, 426 - 1932, 363.
- DUCA DEGLI ABRUZZI**. - 1902, 193 (Medaglia d'onore al) - 1926, 116 (Colle guide Petigax ed Ollier al Ruwenzori) - 1928, 240 (Inaugura monum. a G. Petigax) - 1930, 177 (Consegna medaglia al merito colonizzazione), 740 (Ritr.) - 1933, 233 (Ritr.), 245 (Id.), 248 (Id.), 249 (Id. Uganda), 253 (Id., al Ruwenzori), 258 (Id.), 564 (Lapide al Giomein) - 1954, 408 (Ritr.).
- Duca degli Abruzzi** (Battaglione), v. Truppe alpine.
- Duca degli Abruzzi** (Castello), v. Jocteau (Castello).
- Duca degli Abruzzi** (Museo naz. mont.), v. Museo naz. mont.
- Duca degli Abruzzi** (Rif.) [Lago Scaffaiolo]. - 1930, 622, 623.
- Duca degli Abruzzi** (Rif.) [Gran Sasso]. - 1908, 297, 300 (Pianta e sez.; 2 illustr.), 301 (Sez.).
- Duca delle Puglie**. - 1928, 262 (Campo di sci).
- DUCA D'AOSTA** (Figlio). - 1942, 132 (Alpinista e sciatore; alla cap. Mautino), 132 (Id.; al Rif. Luigi Amedeo), 132 (Sul Breithorn).
- Duchessa d'Aosta** (Rif.) [M. Maggiore]. - 1926, LXXXVIII.
- Due** (Cima dei) [Gr. Sasso]. - 1934, 69.
- Due Corni** (Sella dei) [Gran Sasso]. - 1941, 149, 150.
- Dufour** (P.). - 1896, 321 - 1901, 239 - 1903, 33, 37 - 1905, 423, 426 - 1907, 461 - 1909, 9 - 1926, 9 - 1927, 329 - 1930, 554, 667 - 1933, 35 - 1934, 75 - 1935, 255 (2 ill.) - 1937, 74 - 1938, 73 - 1939, 20 - 1947, 209, 228.
- DUGAN Miro** (Sul Kavarta Baschy). - 1930, 471.
- Dungeon** (M.) [Mont. Rocc.se; Canada]. - 1933, 580.
- Dura** (Cima). - 1936, 174 (Panor.) - 1939, 130, 186.
- Dura** (Gruppo Cima). - 1934, 369, 372.
- Durán** (P.so). - 1914, 45.
- Durand** (C.). - 1927, 23.
- Durand** (Fenetrê). - 1903, 414 (34° Congr. C.A.I.).
- Durand** (Gh. di M.). - 1930, 12 febr., 13 febr., 14 febr., 398 - 1930, 12 febr. - 1948, 527.
- Durand** (Pyramide) [Pelvoux]. - 1924, 211, 212.
- Durmitor** (Gruppo). - 1940, 475 - 1943, 78.
- Durone** (Alpe). - 1932, 373 (Quadro).
- Dürrenhorn**. - 1925, 218.
- Durung-Drung**, v. Droung-Droung.
- Dusehki** (Sella di) [Montenegro]. - 1916, 52.
- Dusseldorf Hütte** (Vertana), v. Serristori (Rif.).
- Dux** (Rif.) [V. Martello]. - 1928, 181 - 1934, XLVII - 1936, 281.
- Dyx Tau** (Dyseh Tau) [Caucaso]. - 1954, 365.
- Dyrhaugstind** [Norvegia]. - 1908, 76, 77.
- Dzangi-Tau** [Caucaso]. - 1954, 365.
- E Eales** (P.). - 1931, 110.
- Ebnefluh**. - 1925, 252 - 1948, 469.
- Eboulement** (Aig. de l'). - 1914, 330 - 1928, 378 - 1932, 242.
- Eboulement** (C. de l'). - 1928, 32 - 1932, 242.
- Eccles** (Col). - 1948, 308.
- Eccles** (P.co). - 1923, 151 - 1932, cop. agosto.
- Echelle** (P. de l'). - 1903, 201 - 1914, 55.
- Eckenstein** (Ramponi), v. Ramponi.
- Eerins** (Barre des). - 1915, 162, 183, 184 - 1916, 223 - 1934, 212 - 1933, 646 - 1948, cop. agosto.
- Eerins** (Brêche des). - 1915, 162.
- Egginer**. - 1925, 217.
- Elger**. - 1925, 251 - 1938, 523, 524 - 1952, 368.
- Elbel** (Torre). - 1914, 121.
- Elbruz** (Gh. dell'). - 1930, 465 (Fungo sul).
- Elbruz** (M.) [Caucaso]. - 1930, 467 (Alba), 469, 474 - 1952, 229.
- Elena** (Châlet-Rif. vecchio). - 1914, 23.
- Elena** (Torre) [Sella]. - 1928, 376.
- Elena** (Rif. Reg.) [Bicchiere]. - 1925, 123, 125 - 1931, 685 - 1935, 583 - 1939, 261, 262, 487 (Panor.).
- Elfie** (P.). - 1914, 219, 220.
- Elisabetta** (Rif.), v. Soldini E. (Rif.).
- ELLENA** Ettore. - 1934, 102 (Ritr.).
- Elmi** (Cadin degli). - 1908, 11, 13 - 1931, 568.
- Elmi** (Forc. degli). - 1931, 568.
- El Tepe** [Bulgaria]. - 1941, 243.
- Elva**. - 1936, 220.
- Emet** (P.zo d'). - 1924, 233.
- Emilius** (M.). - 1903, 73, 77 - 1907, 53 - 1918, 153 - 1919, 71, 72 - 1926, 133 - 1929, 271 - 1936, 442.
- Emma** (P.) [Liguri]. - 1942, 103, 104.
- Emma** (P.) [Vaiiolet]. - 1930, 12, 42, 43 - 1936, 407.
- Emmy** (P.) [Sorapis]. - 1939, 40.
- Encantats** (Piccola) [Pirenei]. - 1936, 429.

- Enechiausa** (C. d'). - 1924, 80.
Enclause (Aig.s d'). - 1910, 347.
Enda Chidana Meret [Adua]. - 1936, 229, 296, 298, 301.
Enfourant (R.che dell'). - 1909, 181, 183 (P. Sud), 185 (Id.) - 1917, 168.
Engorda (Bacino dell') [Marmolejo]. - 1934, 319.
Entova (L. d'). - 1932, 363.
Entova (Sasso d'). - 1911, 191 - 1929, 426, 427, 438 - 1932, 417.
Entraque (Uja d'). - 1934, 613.
Entre Deux Eaux (Châlets). - 1913, 122.
Entrèves. - 1914, cop. settem. - 1931, 741 - 1948, cop. dicem.
Entrèves (Aig. d'). - 1897, 467 - 1925, 147.
Entrèves (C. d'). - 1897, 467 - 1925, 147 - 1947, 398.
Entrèves (Gh. d'). - 1912, 239 (Fronte).
Entrèves (Torrione d'). - 1902, 382 - 1908, 410.
Envers du Plan, v. Plan (Envers du).
Eolie (Isole). - 1937, 301 (3 ill.).
Epicoun (C.). - 1927, 308, 309.
Epicoun (Grand). - 1901, 77, 79 - 1920, 126 - 1927, 308.
Epicoun (Picium d'). - 1927, 308, 309.
Equipaggiamento invernale romano. - 1936, 171, 172.
Erbing (P.) [Pomagagnon]. - 1931, 355.
Erdemolo (L. di). - 1936, 485.
Eriophorum Scheuchzeri. - 1940, 374 - 1946, 224.
Eritrea. - 1920, 77 (Monti di confine fra, e Sudan).
Eritrea (Sez. C.A.I.). - 1949, 188 (Attività della: 2 ill.), 189 (Id.; 2 ill.).
Ermatinger (M.) [Mont. Rocc.se; Canadesi]. - 1929, 317.
Erminia (P.) [Popera]. - 1914, 162.
Erna (P.zo d'). - 1931, 121.
Eroe (L') delle Marmarole (Leggenda). - 1934, 197, 198.
Eryngium alpinum. - 1952, 361.
Erzh. nt Johann hütte [Adersröhe]. - 1931, 584.
Eschia (Fuorcla d'). - 1928, 165.
Escursione naz. dei Mille (Dal Cervino al Rosa). - 1912, 289 (8 illustr.).
Escursioni scolastiche. - 1914, 254 (A. Turati) - 1916, 198 (M. Tre Croci), 199 (Id.).
Espeletia flocosa. - 1952, 222.
Esperia (Torre) [Averau]. - 1929, 53.
Esposito Gino. - 1938, 522 (Ritr.).
Esposizione internaz. alp. (Torino). - 1911, 26, cop. apr. (1ª illustr. sulla cop.).
Estellette (Biv.). - 1926, LXVIII (2 illustr.).
Estellette (Gh. d'). - 1912, 237 (Fronte).
Esther (P.) [Morion]. - 1923, 74 - 1924, 229, 230 - 1953, 378.
Eta (P.zo d'). - 1909, 91 - 1930, 762.
Etages (Pie des). - 1914, 271.
Etages (Vallon des). - 1914, 267.
Eterna (La via) [Fuart]. - 1932, 35, 37.
Etiache (Rognosa d'). - 1891, 83 - 1902, 121 - 1917, 161 - 1924, 152 - 1930, 616.
Etna. - 1910, 142 (Eruz.), 144 (Id.) - 1930, 744, 745 - 1936, 84 (2 ill.), 88 (Cratere), 89 (Sci; 2 ill.), 455 - 1937, 117 (Cratere), 118 (2 ill.), 250 (56° Congr. C.A.I.; 2 ill.), 372 (Cratere Centr.; 3 ill.), 373 (Id.; 3 ill.) - 1938, 487 (Cratere; 2 ill.) - 1951, 349, 351 (Eruz.), 352 (Int. cratere) - 1954, 161 (Cratere Silvestri).
Etno (Osserv. Rif.). - 1930, 742 - 1937, 117, 124.
Etret (Colli del Grand). - 1932, 303.
Etret (Tête de l'). - 1914, 269.
Etroubles. - 1918, 155.
Etroubles (Piano di). - 1903, 400 (34° Congr. C.A.I.).
Ettore (P.) [Plem]. - 1933, 605.
Euphorbia Esula. - 1931, 38.
Euganei (Colli). - 1936, 360 (Quadro) - 1942, 162 (Schizzo).
Euprasia Rostkadiana. - 1946, 225.
Euringer (P.). - 1940, 105.
Evans (M.) [Mont. Rocc.se; Canadà]. - 1929, 319.
Evêque (Aig. de l') [Jorasses]. - 1929, 197.
Evêque (L') [Pennine]. - 1915, 51.
Evêque (C. de l'). - 1903, 421 (94° Congr. C.A.I.) - 1926, 152.
Everest (M.). - 1923, 180, 183 - 1924, 245 - 1933, 527 (Spediz. Aerea; schizzo), 529, 531 - 1934, 122 - 1951, 109 - 1952, 220, 280, 303, 304, 305 (2 illustr.) - 1953, 16 (Da Sandukphu), 50, 160 (Componenti sped. Hundt), 207 (Schizzo), 330 (Componenti sped. Hundt), 336, 337 (Campo V), 337 (Campo IX), 339 (Schizzo top. sped. Hundt), 341 (Cresta finale).
Excelsius. - 1941, 299.
Ezo Fuji [Giappone]. - 1940, 241.
- F** **FABBRI** Roberto. - 1953, 118 (Ritr.).
FADANI Giovanni. - 1918, 184 (Ritr.).
Faderhorn (Cresta). - 1937, 152.
Faderjoeh. - 1937, 152.
Fagaras (Monti) [Rumenia]. - 1940, 510 (Schizzo).
Faleat (V.) [Eritrea]. - 1920, 76.
FALAI Mario. - 1942, 3 (Ritr.).
Faller Onorio (Rif.) [Ombretta], v. anche: Ombretta (Rif.). - 1939, 544, 558 (Piante e sez. 6 ill.).
Faller (C.ni di). - 1940, 149.
Fallo (Il) [Cima Undici]. - 1932, 137.
Faloria (Tondi di). - 1939, 207 (Panor.).
Falterona (M.). - 1908, 384 (39° Congr. C.A.I.).
Falzarego (P.so di). - 1925, XXXII.
Falzarego (Gran Torre di). - 1935, 202.
Fana (Becs de). - 1913, 99.
Fanes (V. di). - 1935, 537.
Fanis (Torre). - 1934, 146.
FANTIN Mario. - 1954, 80 (Ritr.), 208 (Id.), 409 (Id.).
Fantino (M.). - 1938, 74 inv. - 1940, 221.
Fantiseritti (Cava dei) [Apuane]. - 1936, 364, 368.
FANTOMA Luigi (Re di Genova). - 1916, 218.
FANTON Luisa (Squilla la campana sul Campanile di V. Montanaia). - 1929, 201.
FANTON Umberto. - 1918, 139 (Ritr.) - 1921, 91 (Lapide al Rif. Tiziano).

- Fanton Umberto** (Cima) [Antelao]. - 1923, 98, 99, 100.
Faraglione di Terra [Capri]. - 1939, 380 - 1946, 216, 218.
Farangole (Torri delle). - 1910, 75 - 1914, 104 - 1934, 140 - 1935, 559 - 1952, 338 (Magg. e min.) - 1954, 238.
Fargorida (Crozzon di), v. Folgorida (Crozzon).
Farno (P.zo). - 1935, XLIX.
Faroma (M.). - 1913, 99.
FARRAR John P. - 1929, 142 (Ritr.).
Fasiani Ugo (Rif.) [Alla Coppa]. - 1934, 624.
Fatica di Montanari. - 1935, 478.
Faudery (B.ca). - 1915, 40 - 1924, 229 - 1933, 34 - 1949, 103.
Faudery (C.). - 1903, 409 (34° Congr. C.A.I.) - 1915, 40.
Faudery (Gh. di). - 1903, 365 (34° Congr. C.A.I.).
Faudery (Gruppo). - 1915, 40.
Faudery (Trident de). - 1915, 39, 40, 41, 42 - 1924, 229 - 1930, 26 febr. - 1939, 131 - 1941, 74 - 1949, 103, 105 - 1953, 378.
Favre (P.). - 1920, 128.
Fea (Grotta della) [Gareggio]. - 1919, 74, 75.
Fedaia (P.so della). - 1905, 339 (Alb. Valentini; 36° Congr. C.A.I.) - 1909, 80 (Alb. Venezia) - 1916, 249 (Id.).
Fedaia (Rif.) [S.A.T.]. - 1931, 673.
Fedaia (Rif. Marmolada alla), v. Marmolada (Rif.).
Federa (Campan.). - 1914, 212.
FEDERICO Enrico. - 1941, 170 (Ritr.).
Fedtschenko (Gh.) [Pamir]. - 1948, 154.
Feejoeh. - 1935, 135.
Felce Maschio. - 1930, 164.
Felik (C. del). - 1933, 319 (Trofeo Mezzalama).
Fellaria (Gh. di). - 1912, 48 - 1929, 107 - 1941, 207
Felskopf. - 1928, 169.
Felumma (C. e P. di). - 1910, 139 - 1948, 365.
Femmina Morta (V.) [Maiella]. - 1939, 94 inv.
Fenestrelle (C. e P. di). - 1929, 289.
Fenestrelle (Roc). - 1929, 289.
Fenilia (P.). - 1894, 183.
Ferita nella neve. - 1939, 149.
Ferlette (Cima). - 1938, 74 inv.
Feldkopf, v. Zsigmondyspitze.
Fermeda (Piccola). - 1928, 197.
Ferpéele (Gh. di). - 1947, 532.
Ferrand (P.) [Cozie]. - 1901, 257 - 1915, 339, 340 (2 illustr.).
FERRAND Henry. - 1927, 8 (Ritr.).
Ferrante (M.). - 1917, cop. ag. settem.
Ferrara (P.so), v. Gardena (P.so di).
Ferrara di M. Baldo. - 1909, 377.
FERRARIN Arturo (Inaugura serv. aereo transalpino). - 1931, 18.
FERRARIO Paolo. - 1916, 265 (Ritr.).
Ferrario Paolo (Cuspidi) [P. Sertori]. - 1924, 106.
Ferrario Paolo (P.) [Morion], v. Faudery (Trident de).
Ferrario Paolo (P.) [P.zi Torrone]. - 1935, 14.
Ferrario Paolo (Rif.) [V. Torrone]. - 1930, 763.
FERRARIS Luigi. - 1919, 90 (Ritr.).
Ferré (P.zo). - 1923, 227 - 1924, 234, 235.
FERRERI Eugenio. - 1946, 289 (Ritr.).
Ferret (V.). - 1914, 333 - 1935, XIX inv.
FERRETTI (Generale, al Moncenisio). - 1930, 382.
Ferro (P.zi del). - 1912, 171 (Raffronto fra varie carte top.), 171 (Schizzi panor.), 173 (Schizzo), 203 (Rete geotica dei) - 1924, 103.
Ferrovia Cuneo-Nizza. - 1902, 412 (Schizzo) - 1903, 233 (Id.).
Ferruccio (Vado di). - 1932, 106.
Fersina (Val). - 1936, 486 (Testata).
Ferúe (Cima dei). - 1914, 153, 156.
Ferúe (Torre del). - 1936, 493.
Ferúe-Camin (Gruppo). - 1953, 382 (Schizzo top.).
FERUGLIO Giuseppe. - 1920, 90 (Ritr.).
FERUGLIO Manlio. - 1918, 181 (Ritr.).
Ferule - Putti (Per fratturati). - 1940, 315 (2 ill.), 316 (2 ill.), 321 (5 ill.).
Féstons (Casera). - 1936, 451.
Féstons (Conca di). - 1936, 451.
Fex (V. di). - 1906, 449 (Alb.).
Fiammante (Cima). - 1939, 262, 263.
Fiammante (Rif. Cima). - 1924, cop. febr.
Fiammes (P.). - 1914, 215 - 1927, 101 - 1930, 7 - 1931, 353, 355 - 1932, 604 - 1934, 503.
Fiat 500. - 1936, LXIV, LXV.
Fleker (P.co) [Pamir]. - 1948, 154.
Fiery. - 1951, 332.
Fiescherhorn [Grindelwalder]. - 1938, 432 - 1948, 470.
Fiescherhörner [Walliser]. - 1948, 470.
Fieschergletscher. - 1948, 470.
Fifre (Le). - 1932, 310.
FIGARI Bartolomeo (Consegna distintivo C.A.I. a Pio XII). - 1949, 23 - 1951, 231 (Ritr.).
Figari Bartolomeo (Coppa). - 1938, 77.
Figari Bartolomeo (Sentiero) [Brenta]. - 1954, 165.
Figari Bartolomeo (Torrione) [Apuane]. - 1931, 230.
FIGARI Franco. - 1942, 3 (Ritr.).
Figlia di Jorio (La). - 1932, 679 (Quadro).
Fillar (C.). - 1908, 163.
Fillar (Grande e Picc.). - 1896, 321 - 1905, 71 - 1908, 161 (Grande), 163 - 1914, 379 (Picc.) - 1917, 70.
Filzi (Rif. Frat.). - 1931, 241 (2 ill.).
Finale (P. di). - 1916, 288 - 1932, 179 - 1934, 647 - 1939, 487 - 1941, 132 (Panor.).
Finestra (Cima). - 1939, 241 (Gr. e picc.: 3 ill.).
Finestra (Mad. di). - 1932, 293.
Finse (Rif. alb.) [Norvegia]. - 1930, 218.
Finskatorpet. - 1923, 245 (Pista di salto).
Finsteraarhorn. - 1906, 281 - 1909, 411 - 1928, 41 - 1938, 432 - 1948, 470, 470 (Panor.).
Fiocca (P.so di). - 1931, 228.
FIORELLI Virgilio. - 1942, 32.
Fiorelli Giacomo (Torrione) [Grigna Merid.]. - 1928, 400.
Fiorelli Giovanni (P.) [Medaccio]. - 1939, 216.
Florentina (V.). - 1931, 220, 221.
Florenza (P.) [Money]. - 1914, 170.
Fiorio Cesare. - 1931, 557 (Ritr.).

- Florio Cesare** (P.) [Morion]. - 1915, 38 - 1924, 254 - 1936, 314.
- Firenze** (Rif.). - 1931, 681 (50° Congr. C.A.I.), 682.
- Fiscalina** (V.). - 1931, 701 (Alta) - 1932, 27, 72.
- Fitz Roy** (Cerro). - 1938, 468, 473 (Una torre del), 474 - 1946, 72, 73 (2 ill.) - 1947, 155, 156.
- Fitz Roy** (Massiccio). - 1938, 467, 471 (Schizzo) - 1946, 73 - 1952, 167 (Schizzo).
- Fiumelatte**. - 1936, 404 (Planimetria).
- Fizzi** (P.zo). - 1911, 55.
- Flambeau** (Grand) [Bianco]. - 1897, 467 - 1941, 139.
- Fleischbank**. - 1932, 671, 672, 673, 674, 675, 676, 677 - 1935, 112, 472, 473 (2 ill.).
- Fleres** (Gh. di). - 1925, 122.
- Fletschhorn**. - 1901, 165, 167 - 1902, 169 - 1904, 453 - 1906, 313 - 1915, 322 - 1925, 234 - 1926, 140 - 1929, cop. genn., 19, 21 (2 ill.), 22, 23, 24, 25 - 1932, 427 - 1938, 26 (2 ill.).
- Fletschhorn** (Gruppo). - 1899, 43 (Schizzo) - 1901, 167 - 1906, 313.
- Fletschjoch**. - 1915, 322 - 1925, 234 - 1926, 140 - 1932, 427.
- Floite** (Cima di). - 1936, 75.
- FLOREANINI** Cirillo (Componente sped. ital. K 2). - 1954, 80 (Ritr.), 208 (Id.), 409 (Id.).
- Fluberg** [Norvegia]. - 1930, 172 (Pista di salto).
- Fluchthorn**. - 1925, 216 - 1933, 487.
- Fné** (P.zo). - 1902, 35.
- Fobello**. - 1907, 432 (Bacino di).
- Focobon** (Campanile di). - 1910, 75 - 1914, 104 - 1934, 140 - 1952, 338 - 1954, 238.
- Focobon** (Cima). - 1905, 363 - 1907, 59, 75 - 1914, 101, 104 - 1934, 140.
- Focobon** (Gh. del). - 1907, 59.
- Focobon** (Gruppo). - 1907, 59 - 1910, 75 - 1914, 101 (Schizzo).
- Focolaecia** (P.so della). - 1951, 229.
- Foghel** (M.). - 1898, 207.
- Folgorida** (Crozzon di). - 1908, 19 - 1936, 117 - 1948, 116.
- Follat** (Grand). - 1933, 598 (Panor.).
- Follerkopf**. - 1934, 191.
- Folletto** (M.). - 1911, 106 - 1912, 177 - 1938, 25.
- Folletto-Caré Alto** (Cresta). - 1912, 177.
- Fond** (Gh. del) [Rhêmes]. - 1948, 19.
- Fondillo** (V.). - 1918, 75.
- FONTANA** Alberto. - 1930, 753 (Ritr.).
- Fontana** (Cima della) [Venoste]. - 1919, 135.
- Fontana Bianca** (Cima) [V. Ultimo]. - 1923, 79.
- Fontanabona** (Ost. di). - 1916, 217.
- Fontana d'oro** (Campanile di) [Picc. Dolom.], v. Letter (Campanile).
- Fontana fredda** (P.). - 1933, 291.
- Fontanalba** (L. di). - 1918, 76.
- Fontanalba** (Vallone). - 1916, 80 (Alto).
- Fontanella** (P.). - 1908, 429.
- Fontane Fredde** (Cima delle) [Brenta]. - 1934, 440 - 1940, 151.
- Fonte** (Roc del). - 1934, 541.
- Fop** (M.) [Marmolada]. - 1905, 363 - 1940, 355.
- Fopp** (Cima del) [Orobic]. - 1954, 110, 111.
- Foppa** (Dente della). - 1923, 243.
- Foppiano** (P.zi di). - 1931, 404.
- Fora** (M. di). - 1929, 427, 437 - 1947, 426.
- Fora** (Sassa di). - 1932, 331 - 1940, 187.
- Forada** (Cima). - 1934, 144.
- Forame** (Forc. del) [Glerüs]. - 1930, 32, 33.
- Forame** (Gola e P.so del) [Tricorno]. - 1930, 683.
- Forato** (M.) [Giulie]. - 1917, cop. giug. lugl.
- Forbes** (M.) [Mont. Rocc.se; Canadà]. - 1927, 189 (2 ill.).
- Forbiee** (La) [Apuane]. - 1910, 333.
- Forbiei** (Bocch. e M. delle). - 1929, 79.
- Forbiei** (Laghetto delle). - 1929, 76 - 1952, 89.
- Forea** (Cima) [Sella]. - 1933, 39.
- Forellés** (Jóf di). - 1931, 601.
- Forehetta** (Cima della). - 1932, 153.
- Forehin** (M.). - 1923, 185 - 1927, 271 (P. centr., Est ed Ovest).
- Foreiaz** (M.). - 1910, 139.
- Foresta d'abeli**. - 1927, 33 - 1932, cop. dicem.
- Foresta ingioiellata**. - 1948, 449 (Himalaia).
- Foresta** (Neve nella). - 1935, 457.
- Foresta vergine** (Radura nella). - 1934, 279 (Ande).
- Fotografie**. - 1913, 208 (Orientamento delle).
- Forma** (La) [Popera]. - 1932, 77.
- Formazza**. - 1921, 70 (Centrale elett. in costr., 45° Congr. C.A.I.).
- Formenton** (Cima di campo). - 1914, 75, 77 - 1933, 495.
- Formenton** (Forc. e Torre del). - 1914, 75, 77.
- Formin** (Lastoni di). - 1919, 99.
- Fornaletti** (P.so e P. del). - 1913, 393.
- Fornalino** (P.zo). - 1950, 197.
- Fornet** [Valgrisanche]. - 1939, 434.
- Forni** (Torre di) [Monfalconi]. - 1931, 569 - 1935, 147.
- Forni Alti** [Posina]. - 1935, XCIII.
- Forno** (Cime del) [Ortles]. - 1916, 102, 103 - 1931, 693.
- Forno** (Croda del) [Angelo]. - 1936, 32.
- Forno** (Gh. del) [Albigna]. - 1925, 251.
- Forno** (Gh. del) [Ortles]. - 1915, 83 - 1930, 264 (Obice austr.).
- Forno** (M. del) [Sissone]. - 1922, 71 - 1932, 341 - 1934, 670 (Panor.).
- Forno** (P.zo) [Campo Tencia]. - 1906, 119.
- Forno** (P.zo) [Orobic]. - 1935, XLV.
- Forno** (Rif. del). - 1935, 7.
- Forno** (V. del) [Albigna]. - 1935, 7 (Testata).
- Forno** (V. di) [Lanzo]. - 1933, 88 (1 ghiaccio della testata della, nel 1876).
- Forzelle** (Cima). - 1914, cop. febr.
- Fos** (Cime di). - 1911, 37.
- Fos** (C. di). - 1898, 165.
- Fos** (Gh. di). - 1948, 29 (Merid. e setten.), 30 (Id.).
- FOSSATI** Quirino. - 1925, IV (Ritr.).
- Fosse** (P.zo delle). - 1914, 323.
- Fosson** (Guida). - 1930, 22 (All'adunata di Roma).
- Fou** (Aig. du). - 1924, 91 - 1925, 57 - 1930, 43 (febr.) - 1932, 237 - 1950, 231.
- Fou** (Gruppo Aig. de). - 1930, 43 febr.
- Fou** (C. du). - 1932, 237.

- Founs** (R.ce d') [Meidassa]. - 1920, 4, 180.
Fourá (P.). - 1932, 302 - 1941, 130 - 1953, 304.
Fourá (C. di P.). - 1933, 178, 182, 183.
Fourches (C. des.). - 1899, 419 - 1925, 148.
Fourche (Grande). - 1899, 415, 419 - 1915, 290 - 1925, 148.
Fourche (Petite). - 1899, 415, 419 - 1915, 290 - 1925, 148.
Fourches-Portalet (Costiera). - 1925, 148.
Fourgon (P.). - 1929, 117, 118.
Fourioun (R.ce). - 1907, 489 - 1920, 4.
Fradusta (Cima). - 1927, 100 - 1941, 298.
Fraila (M.) [Gallura]. - 1923, cop. genn., 4.
Frampola (Cime di). - 1909, 105 (N. e S.) - 1912, 75 (N.).
Francee (P.). - 1932, 246.
Francesco (P.), v. Cengalo (Anticim. Orient.).
Frane (C. delle). - 1928, 88, 89.
Franzei (Caverna) [Agordo]. - 1896, 389.
FRASCOLI Vitaliano. - 1943, 98 (Ritr.).
Frassené (Agordo). - 1928, 186.
Frate (Guglia del) [Pasubio]. - 1907, 343, 344 - 1925, 224, 242.
FRATI Arnaldo. - 1954, 243 (Ritr.).
Frati (M. dei) [Pisgana]. - 1936, 110.
FRATTINI Aldo. - 1942, 4 (Ritr.).
Frazer (Gruppo) [Mont. Rocc.se; Canadà]. - 1926, 57.
Frébouzie (Biv.). - 1926, LXVIII (Itin. al).
Frébouzie (C. di). - 1928, 7, 9, 32.
Frébouzie (Gh. di). - 1928, 14 - 1951, 232.
Frébouzie (Parete di). - 1928, 155.
Frébouzie (P. di). - 1927, 127.
Frébouzie (Sdrucchiolo di). - 1928, cop. maggio.
Freibrunnerspitze [Venoste], v. Fontana (Cima della).
Frema (Testa della). - 1940, 429.
Freney (C.). - 1923, 151 - 1932, cop. agosto.
Freney (Gh. di). - 1936, 11 (Conca del).
Freseura R. (Torre) [Marmarole]. - 1946, 16.
Freshfield (C.) [Caucaso]. - 1910, 169 (2 ill.) - 1914, 201.
Freshfield (Colletto) [Argentera]. - 1909, 145 - 1913, 154 - 1925, 95.
Freshfield (Gh.) [Mont. Rocc.se; Canadà]. - 1927, 189.
Freshfield (Sella) [Presanella]. - 1922, 157 (46° Congr. C.A.I.).
Fresney (C. e Gh. di), v. Freney.
Frida (P. di). - 1919, 112 - 1928, 370 - 1931, cop. febr., 703 - 1934, 533 - 1935, 617, (2 ill.), 619 - 1943, 125 - 1953, 239.
Friesenberghaus [Tuxer]. - 1931, 584.
FRISONI Antonio. - 1941, 62 (Ritr.).
Frisozzo (M.). - 1922, 194.
FRONZA Aleardo. - 1916, 321 (Ritr.).
Fronza Aleardo (Rif.). - 1925, XLIII - 1931, 661.
Froppa (Cimon della). - 1899, 467 - 1910, 283.
Frudière (B.ca). - 1898, 207.
Fuart (Jóf.). - 1917, 98 - 1925, 25 - 1926, 158, 159 - 1930, 648 - 1931, 603, 735, 769 - 1933, 124, 479 - 1934, 229 - 1935, 325 - 1937, 170 - 1939, 152 - 1947, 17 (2 ill.), 477, 570 (Panor.).
Fuart (Gruppo Jóf.). - 1926, 160 - 1931, 769 - 1935, CXLV (Schizzo) - 1937, 242.
Fuchiade (Cima di). - 1914, 77.
Fuji-yama [Giappone]. - 1940, 88, 89, 90.
Fumante (Guglie del). - 1925, 227, 228 (Schizzo), 229, 244, 245, 246.
Fumo (M.) [Adamello]. - 1912, 177 - 1916, 212 - 1948, 115 - 1950, cop. luglio.
Fumo (M.) [Ries]. - 1934, 369 - 1938, 541 (Panor.) - 1939, 241 (3 ill.).
Fumo (P.so di). - 1917, 63.
Fumo (V. di). - 1917, 61 (Monti della), 63 (Testata della).
Fumo (V. di) - Adamé (V.) [Spartiacque]. - 1916, 211, 212.
Fumo (V. di) - Rendena (V.) [Spartiacque]. - 1917, 62.
Funghi d'erosione [Rumenia]. - 1940, 501.
Funicella da valanghe. - 1953, 111 (Dispositivo per uso della), 112 (Id.; 2 ill.).
Fungo (Il) [Grigna Merid.]. - 1915, 242 - 1937, 143.
Fuooco (C. del) [Sorapis]. - 1947, 26.
Fuooco (Sasso) [Croda Rossa]. - 1932, 274.
Fuori (Buso di) [Cima Undici]. - 1932, 77.
Fura (Val). - 1941, 38 inv.
Furehetta. - 1917, cop. genn. febr. - 1926, 106 (2 illustr.) - 1931, 683.
Furgen (P. di). - 1947, 617.
Furka (L.i della) [Ayas]. - 1928, 110 (2 ill.).
Furtshagelspitze. - 1928, 154.
FUSINATO Guido. - 1914, 326 (Ritr.).
Fusine (L. di). - 1917, 102 - 1934, 233 (Inf.) - 1947, 522 (Inf. e sup.), 531 (Id.), 531 (Lago inf.), 569 (Inf.).
G Gabbio (M.). - 1916, cop. agosto-sett.
Gabelhorn (Fiescher). - 1925, 253.
Gabelhorn (Ober). - 1925, cop. giugno, 135, 136, 137, 138, 197 - 1930, 46 febr.
Gabelhorn (Unter). - 1925, 136.
Gabellina (La). - 1910, 310 (E la strada del P.so del Cerreto).
Gabiet (L.). - 1922, 80 - 1933, 313 (Diagramma copertura nevosa al).
Gabriella (Torre) [Cridola]. - 1931, 567.
Gabrisa (Torre). - 1953, 305.
GAGLIARDONE Gius. - 1947, 407 (Ritr.).
Gagnerie (Dent Vierge de). - 1897, 209.
Gagnerie (Rochers de). - 1897, 205.
Gajazzo (P.te di). - 1926, 128 (P. Sud) - 1928, 330.
Galbana (Castel) [Lessini]. - 1909, 369.
Galdo (Catena di M.). - 1914, 314.
Galisia (P.). - 1921, cop. genn., 3.
Galléan (Guglie). - 1950, 30 (2 ill.).
GALLIANO Adolfo. - 1948, 40 (Ritr.).
Gallina (P.zo). - 1925, 335, 236 (Panor.), 237, 238.
Gallinola (M.). - 1938, 262.
Gallo (Il) [Sciora]. - 1926, 149.
Gallo Emilio (P.), v. Morion (M.).
GALLOTTI Pino (Componente sped. Ital. K 2). - 1954, 80 (Ritr.), 208 (Id.), 409 (Id.), 425 (Id.).

- Gamba** (Pic.). - 1913, 367 - 1935, 219.
Gamba (Rif.). - 1913, 367 - 1926, cop. giugno - 1932, 485 - 1935, 219 (Vecchio).
Gamba n. 2 (Rif.) [Pyramid. Calcaires]. - 1916, 94.
GAMMA Martino. - 1918, 184 (Ritr.).
Gamsen (Gh. di). - 1938, 26.
Gana (Bocch. e Cima di). - 1909, 105 - 1912, 75.
Ganda [Angola]. - 1931, 174 (Cupole granitiche presso), 175 (Id.).
Gandegg (Rif.). - 1927, 33.
Gangotri (Gruppo) [Garhwal]. - 1951, 355 (Schizzo).
Gardecia (Rif.). - 1934, 619.
Gardena (P.so di). - 1916, 295 - 1926, 76 (Ospizio), 93 (Rif.), cop. luglio - 1931, 679, 680.
Gardena (V.). - 1934, 85 inv.
Gardenaccia (La) [Puez]. - 1939, 39.
Gardezana (Cima) [Moschesin]. - 1914, 43.
Garelli Piero (P.) [Marguareis]. - 1954, 99.
Garelli Piero (Rif.) [Marguareis]. - 1950, 81.
Garhwal Himalaia. - 1951, 282 (Schizzo), 355 (Id.).
GARIBALDI Giuseppe. - 1900, 134 (Monum. ad Aspromonte).
Garibaldi G. (C.) [Grigna Mer.]. - 1924, 215.
Garibaldi G. (P.so) [Adamello]. - 1920, 72.
Garibaldi G. (Rif.) [Adamello]. - 1929, 134 (Nuovo), 135 (Chiesetta), 242, 244, 247 (Chiesetta).
Garibaldi G. (Rif.) [Gran Sasso]. - 1930, 503.
Garin (P.). - 1937, 197 inv., 198 (Panor.).
Garmisch. - 1930, 750 - 1933, 203.
Garmo [Pamir]. - 1948, 154.
Garnerone (Cresta). - 1915, 139, 141 (Schizzo) - 1916, 143.
Garnerone (M.). - 1928, 43 - 1931, 161.
Garrone Edoardo (Torre) [Tudaio]. - 1908, 421.
GARRONE Giuseppe. - 1918, 31 (Ritr.).
Garrone (Rif. Frat.) [Montasio]. - 1924, XXX.
Gasherbrum [Karakorum]. - 1912, 164 - 1936, 343, 346 (Vetta Orient.) - 1940, 317.
Gasherbrum IV [Himalaia]. - 1938, 353.
Gasherbrum VI [Himalaia]. - 1936, 343.
Gasherbrum-Baltoro (Gh.). - 1936, 343 (2 ill.).
Gaspard (Pic) [Delfinato]. - 1915, 366 - 1936, 64, 65 (2 ill.).
GASPARD Antonio. - 1933, 13 (Ritr.), 569 (Id.).
GASTALDI Bartolomeo. - 1936, 234 (Ritr.) - 1954, 339 (Id.).
Gastaldi Bartolomeo (Cresta) [Gran Paradiso]. - 1913, 250 - 1915, 98 - 1930, 535 - 1933, 182, 183 - 1936, 235 - 1949, 17.
Gastaldi Bartolomeo (P.) [Viso]. - 1907, 489 - 1936, 236.
Gastaldi Bartolomeo (Rif.). - 1904, 289 (35° Congr. C.A.I.), 304 (Baraccamento), 313 (Inaug.; 35° Congr. C.A.I.).
Gatto (P. del) [Picc. Dolom.]. - 1925, 243.
Gaurijunda (Cima) [Dhauladhara]. - 1947, 68, 81 - 1954, 285.
Gausta (M.) [Norvegia]. - 1937, 19.
Gavarnie (Cirque de) [Pirenei]. - 1936, 431 (Schizzo).
Gavia (M.). - 1917, 19, 20.
Gavia (P.so di). - 1948, 217 (Chiesetta).
Gavia (Rif.). - 1929, 134.
Gay (B.ca di). - 1907, 241 - 1932, 301, 623 - 1939, 467 - 1941, 320 - 1946, 92.
Gay (L. di). - 1947, 637.
Gei (Guglia). - 1925, 229.
Geia (Cima di). - 1915, 277.
Geike (M.) [Mont. Rocce.se; Canadà]. - 1933, 581.
Gelas (Gh.). - 1912, 148 (Orient.) - 1913, 137 (Id.), 138-139 (Nord-Orient.; 2 ill.) - 1916, 76 (Orient. e Nord-Orient.), 77 (Id.), 78 (Nord-Orient.).
Gelas (M.). - 1909, 192 - 1925, 95 - 1929, 366 - 1937, 161, 162.
Gelas-Clapier (Gruppo). - 1909, 193 (I gh. del).
Gelas di Lourousa (P.). - 1909, 145 - 1910, 203, 205 - 1913, 154 - 1924, 141 - 1925, 95 - 1949, cop. settem.
Gelato (P.so) [Passirio]. - 1939, 262.
Gelé (M.) [Pennine]. - 1915, 40 - 1930, 12 febr. - 1939, 19 - 1949, 103.
Gemelli (I) [Bernina], v. Gümels.
Gemelli (Breithorn) [Rosa]. - 1927, cop. genn., 32, 33.
Gemelli [Cadini di Misurina]. - 1947, 377.
Gemelli [Denti della Vecchia]. - 1947, 387.
Gemelli (C. dei) [Màsino]. - 1938, 544.
Gemelli (Rif. Laghi), v. Laghi Gemelli (Rif.).
Gemelli (P.zi) [Màsino]. - 1909, 419 (S.E.) - 1911, 56 (Id.) - 1924, 103 - 1938, 422 (N.O.), 544 (N.O. e S.E.), 547 (N.O.; ferro da stiro).
Gemelli [Di Roccia Viva]. - 1907, 241 - 1914, 370.
Gemelli [Valnontey], v. Valnontey (Gemelli).
Gemelli [Valtournanche], v. Jumeaux.
Gemslücke. - 1909, 411.
Gendarme (II) [Presena]. - 1936, 104, 108, 112 (Passerelle; 2 ill.), 115, 116.
Gennargentu (Gruppo). - 1937, 331.
Genova (Cima) [Argentera]. - 1909, 145 - 1913, 154.
Genova (Dossone di). - 1912, 177 - 1917, 63 - 1920, cop. genn. - 1948, 115.
Genova (Grotte vicino a). - 1930, 236 (4 ill.), 238 (Schizzo), 239, 240, 278, 279 (2 ill.), 280 (4 ill.), 282, 284, 285.
Genova (Rif.) [Argentera]. - 1898, 447 - 1930, 303.
Genova (Rif.) [P.so Poma]. - 1931, 683.
Genova (V. di). - 1916, 216 - 1922, cop. luglio - 1929, 48 (Testata).
GENOVESE Carlo. - 1940, 492 (Ritr.).
Genovesi (C. dei). - 1924, 217, 291 - 1930, 29.
Gentiana acaulis. - 1931, 35.
Gentiana Bavarica. - 1940, 385.
Gentiana Branchyphylla. - 1940, 45.
Gentiana lutea. - 1930, 165 - 1931, 32.
Gentiana Punctata. - 1931, 35.
GEORG Hans (Cacciatore del Kalwang, col l'equipag. alpin. 1824). - 1953, 163.
Geran (P.so di). - 1925, 236 (Ovest), 237.
Gerla (Rif. della) [Al P.so di Venna]. - 1938, 150.
Gerlach (M.) [Tatra]. - 1932, 473 - 1939, 243.

- Germaine** (Tour) [Pic Bourcet]. - 1928, 422.
Gerola [V. Bitto]. - 1938, 373, 486.
GERVASUTTI Giusto. - 1946, 328 (Ritr.), 329 (Id.: 3 ill.).
Gervasutti Giusto (Rif.). - 1950, 82.
Gesäuse (Gruppo). - 1952, 87 (Schizzo).
Geske-Tau [Caucaso]. - 1914, 201.
GESSNER Corrado. - 1941, 101 (Ritr.).
Gesso (V.). - 1947, cop. settem.
Geum Montanum. - 1940, 267.
Ghega (C.ni di). - 1928, 154 - 1934, 363 (2 ill.), 365, 368 (4°), 480 (5°).
Ghez (Cima di). - 1941, 318.
Ghiacciai (Variazioni dei, ital., dal 1945). - 1949, 114 (Diagr.).
Ghiacciaio. - 1935, 194 (Quadro).
Ghiacciaio. - 1931, 545 (Rappresentaz. del, nelle tavolette I.G.M.).
Ghiacciaio domato. - 1930, 668.
Ghiaccio. - 1942, 20 (Quadro).
Ghiaccio (Coni di) [Ortles]. - 1908, 215, 219 - 1926, 132 - 1929, 435 (Gran), 436 (Id.).
Ghiaroni (P. dei). - 1925, 118.
GHIGLIONE Piero (Sul Sasso Grande). - 1947, 387.
Ghigo (P.). - 1910, 203 - 1924, 141 - 1928, 99.
Ghilié (Cima). - 1929, 291 - 1932, 153.
Ghiulei (C.) [Caucaso]. - 1930, 140 (In marcia verso il).
Ghiulei (M.) [Caucaso]. - 1930, cop. marzo, 136, 138 (P. centr.), 138 (P. Est), 139.
GIACOSA Piero. - 1929, 144 (Ritr.).
Giacosa (Cresta). - 1911, 187.
Giacovitz [Albania Sett.]. - 1916, 84.
Giaf (Cima). - 1912, 265.
Giaglione (Canale di). - 1914, 319 (Lapide a Maria Bona).
Gialéo (R.ca). - 1936, 217.
Gialin (M.). - 1947, cop. novem.
Gialla (Torre) [Canali]. - 1952, 334.
Gialla (Torre) [Torri di Prachov]. - 1938, 145, 147.
Giallo (Spigolo) [Anticima Picc. di Lavaredo]. - 1933, 525 - 1934, 526, 531, 533.
Gianetti Luigi (Rif.) [Badile]. - 1914, 87, 88 (Int.), 88 (Pianta; 2 illustr.) - 1924, 106.
Gianna (C. della). - 1920, 4, 180 - 1931, cop. maggio.
Gianni (P.) [Plem], v. Camplani Gianni (P.).
Giannina (Guglia) [Focobòn]. - 1911, 128 (2 illustr.) - 1914, 101.
Giau (Forc. di). - 1919, 99.
Giau (P.so di). - 1905, 344 (36° Congr. C.A.I.).
Glazza [V. d'Illasi]. - 1909, 362 (40° Congr. C.A.I.).
Giewont (M.) [Tatra]. - 1932, 465.
Gigante (C. del). - 1930, 477 (Quadro) - 1941, 139.
Gigante (Dente del). - 1904, 368, 369 (Madonna sul) - 1910, 65 - 1914, cop. ottobre, 301, 303 - 1920, 23 - 1922, 206 - 1923, cop. febr. - 1924, 99, 189, 191 - 1927, 162 (2 illustr.) - 1928, 374 - 1929, 184 (Quadro) - 1930, 664 - 1937, 353 - 1939, 165.
Gigante (Gh. del). - 1914, 301 - 1924, 228 (Veduta dal) - 1929, 257, 259 - 1931, 395.
Gigante (Grotta) [Carso]. - 1917, 244 (Stalatt. e stalag.) - 1923, 158 (Campo a scanalature), 220, 221 (2 illustr.) - 1950, 25, 26, 27.
Gigante (Seracchi del). - 1929, 257, 259.
Gigante-Jorasses (Cresta). - 1924, 189, 191 - 1926, 29 - 1929, 328.
Gigante-Tour Ronde (Gruppo). - 1897, 467 (Cresta) - 1910, 54 (Schizzo) - 1925, 184.
Giganti (Vedrette), v. Ries (Vedrette di).
Gignod (Torre di). - 1918, 153.
Gil (Esercitaz. alpin. prov. Bergamo). - 1940, 154 (Diagramma).
Gil (Staffetta alpina Sondrio). - 1940, 146 (Schizzo).
Gil (Staffetta gigante Aosta). - 1942, 47.
GILBERTI Celso. - 1933, 387 (Ritr.) - 1934, 87, (Id.).
Gilberti Celso (Cima) [Canin]. - 1938, 95.
Gilberti Celso (P.) [Groenlandia]. - 1935, 187.
Gilberti Celso (Torre) [Dolom. di Forni]. - 1935, 147.
Gimaral-Choeh [Caucaso]. - 1910, 7.
Gimont (Vallone). - 1926, 8 ter. (Inv.).
Ginreiso (Rif.) [Giappone]. - 1940, 243.
Giogantinu (M.) [Limbara]. - 1922, 241.
Giogo Alto [Ortles]. - 1916, 289, 291 - 1919, 24.
Giogo Alto (Gh. del). - 1941, 132 (Caverne di ghiaccio).
Giogo Alto (Rif. del) [Ortles]. - 1919, 26.
Giogo Piano [V. Martello]. - 1936, 280.
GIOPPI (M.O.). - 1928, 371.
GIORDANI Giovanni. - 1954, 227 (Ritr.).
Giordani Giovanni (P.) [Rosa]. - 1910, 161 - 1946, 111, 113 (3 ill.) - 1953, 44 - 1954, 184, 288, 431.
Giordani Giulio (Rif.) [Corno alle Scale]. - 1935, 492.
Giornata del C.A.I. - 1930, 364, 365, 367, 370 (2 ill.), 373, 375 (2 ill.), 377, 378, 381, 382, 384 - 1931, 443 (7 ill.) - 1932, 570 (2 ill.).
Giovani Fascisti. - 1934, CLXV (Alla P. Gni-fetti).
Giovanni (Muro e Passo di) [Chambeyron]. - 1940, 426, 434.
Giovannina (P.) [Tofane]. - 1934, 502.
Giovetto. - 1923, 80 - 1936, 280.
Giove (M.). - 1911, 214 - 1921, 72 - 1931, 399, 403.
Gioventù latina. - 1941, 299.
Giovo (Denti del) [Apuane]. - 1928, 43.
Giovo (P.so del) [Apuane]. - 1928, 43 (Panor.).
Giovo (P.so del) [Sarentino]. - 1925, 124.
Gioppiera (C.). - 1940, 430 (2 ill.), 431 (2 ill.).
Giraffa (La) [Serous]. - 1928, 312.
Giralba (Forc.). - 1931, 117 - 1932, 70, 71, 72, 90, 204, 207.
Giralba Alta (Forc.). - 1932, 204.
Giralba di sopra (M.). - 1931, 117 - 1932, 71, 77, 204, 207.
Giralba di sotto (M.). - 1932, 90, 204.
Girard-Albaron (Costiera). - 1931, 139.
GIRARDBILLE. - 1923, 247 (Salto in sci).
Giraud-Lézin (Brèche) [Gr. Ruine]. - 1932, 306.
Giuello (C.no). - 1908, 317 (2 ill.).

- Giuello** (Forcellino). - 1908, 317 (2 ill.) - 1938, 375.
- Giur** (Blanc). - 1949, cop. maggio.
- Giulia** (P.) [Dente di Satanasso]. - 1928, 189.
- Giulla** (Torre) [Grigna Merid.]. - 1930, 48 febr. 1933, 36.
- Giulie** (Alpi). - 1917, 97 (Schizzo).
- Giumellino** (P.zo). - 1922, 118, 121 - 1932, 361 - 1940, 187.
- Giuriati Mario** (Croda) [Cristallo]. - 1932, 48 (2 ill.).
- Gjeitgaljert-tinderne** (Is. Lofoten). - 1939, 411, 412.
- Gjoita** (M.) [Is. Lofoten]. - 1939, 421.
- Glaee** (Gl. Mer. de). - 1916, cop. marzo - 1939, 218 (Leggenda).
- Glaciers** (Aig. des). - 1908, 1 - 1925, 144 - 1927, 193 - 1932, 231 - 1937, 146 - 1940, 187 - 1948, 297.
- Glairetta** (Gh. di). - 1931, 143, 144.
- Glasg** (Bocch.) [Grigna Merid.]. - 1914, 79.
- Glava** (Janciova) [Dinabiche]. - 1922, 11.
- Glavaz** (Maniero di) [Dalmazia]. - 1922, 10 (2 illustr.).
- Glayza** (Gran). - 1898, 325.
- Gleno** (M.). - 1947, 38.
- Gleriis** (Cima Est di). - 1930, 32, 33, 34.
- Gleriis** (Cima di Mezzo di). - 1930, 32, 33.
- Gleriis** (Gruppo I). - 1930, 30 (Schizzo), 32, 33.
- Gleriis** (Vetta alta di). - 1930, 32, 33, 34.
- Gletscherhorn**. - 1948, 469.
- Glockner** (Gross). - 1932, 689 - 1933, 134, 135 - 1935, 292, 307, 308, 309, 311 - 1937, 239 - 1947, 349.
- Glockner** (Gruppo Gross). - 1933, 133 (Schizzo).
- Glockner** [Klein]. - 1935, 311.
- Glocknerscharte**. - 1935, 310.
- Gloifi** (Torre dei) [Civetta], v. Lago (Torre da).
- Glorerhütte** [Gross Glockner]. - 1931, 583.
- GLUCK** Ferdinando. - 1934, 126 (Ritr.).
- Glüshaint** (Fuorcla). - 1929, 82, 84, 98 - 1932, 339.
- Glüshaint** (Piz). - 1906, 425, 447 - 1925, 252 - 1929, 76, 81, 82, 84, 85, 98 - 1932, 336, 337, 339.
- Glüshaint-Sella** (Gruppo). - 1929, 76, 77 (Schizzo), 81, 82, 83, 94.
- GNESIN** Fausto. - 1917, 254 (Ritr.).
- GNIFETTI** Giovanni. - 1946, 264 (Ritr.) - 1954, 357 (Id.).
- Gnifetti G.** (C.). - 1935, 355, 356, 357.
- Gnifetti G.** (P.). - 1901, 239 - 1905, 68, 421 - 1906, 347, 353 - 1909, 7, 9 - 1913, cop. maggio - 1914, cop. maggio (Panor.) - 1922, 222 - 1926, 18 - 1927, 328 ter. - 1932, 47 - 1933, 35 - 1934, 16, CLXV - 1935, 70 (Pluviometro), 355 - 1936, 36 - 1939, 20 - 1940, 132 (Rostro d'oro) - 1942, 178 - 1946, 264 - 1947, 209, 210, 219, 220, 228 - 1948, 403 - 1951, 54 (Rettifica confine) - 1953, 352, 353 - 1954, 288, 352, 353.
- Gnifetti G.** (Rif.). - 1897, 399 (Ingran.) - 1907, 459 (38° Congr. C.A.I.) - 1908, 191 (Ingran.), 193 (Pianta; 2 ill.) - 1946, 265.
- Gobbo** (II) [Cadini Misurina]. - 1911, 350.
- Godwin Austen** (Gh.) [Karakorum]. - 1910, 37 supplement. genn. - 1933, 259 - 1940, 299 - 1954, 409 (Dal campo 5° sped. Ital. 1954).
- Goggiam** (Monti del) [Etiopia]. - 1939, 299 (3 ill.).
- Goliardiche** (Illustraz.). - 1908, 17, 18, 20, 22, 24, 27, 31 - 1909, 77, 79, 81.
- Golden Throne** [Karakorum]. - 1936, 345, 346 (P. Occident.).
- Golden Throne** (Gh. del) [Karakorum]. - 1936, 345 (Coolies sul).
- Gole Larphe** (Cima e P.so). - 1908, 317 (2 ill.).
- Gole Strette** (P.so delle). - 1908, 317 (2 ill.).
- Goletta** (Gh. di). - 1931, 142.
- Gomagol**. - 1919, 139 (Forte austr.).
- Gomito** (M.). - 1933, 79.
- Gonella Francesco** (Rif.), v. anche: Dôme (Rif. del). - 1930, cop. luglio - 1936, 319.
- Gorner** (Gh. del). - 1927, 32, cop. marzo - 1951, 280 - 1953, 33 (Dall'areo).
- GORRET** Aimé (Ab.). - 1909, 332 (Targa a Valtournanche).
- Gosienicowa** (Hala) [Tatra]. - 1932, 464.
- Gosienicowa** (Rif. Hala). - 1932, 464.
- Gottstein Otto** (Sentiero) [Brenta]. - 1954, 165.
- Göüter** (Dôme du). - 1931, 468.
- GOZZINI** Mario. - 1939, 512 (Ritr.).
- Grabiasea** (Gruppo). - 1947, 37.
- Grabiasea** (M.). - 1903, 159 - 1954, 112.
- GRADASSI** Giuseppe. - 1917, 209 (Ritr.).
- Gradini** (Taglio dei). - 1934, 586, 587 (3 ill.), 588, 589 (4 ill.).
- Gradini in ferro** (Per vie ferrate). - 1954, 163 (3 illustr.).
- GRAFFER** Giorgio. - 1941, 300, 305 (Ritr.).
- Graglia** (P.). - 1928, 394 - 1936, 33 - 1937, 33.
- Graie** (Alpi). - 1902, 79 (Profilo geometr. delle).
- Graje** (Grotta delle) [V. Tanaro]. - 1927, 173, (Schizzo).
- Gralba** (Rif. alb. Plan de). - 1931, 373.
- Gralba** (Piz). - 1934, 131.
- Granate** (Bocch. delle) [Baitone]. - 1907, 99 - 1911, 243.
- Granate** (Campanili delle). - 1907, 99, 100, 101 - 1925, 131, 132 - 1931, 619.
- Granate** (Gruppo, Campanili delle). - 1907, 99 - 1911, 243.
- Granate** (Castelletto delle), v. Castelletto (Baitone).
- Granate** (Cima delle). - 1907, 99 - 1911, 243 - 1925, 131 - 1929, 281 - 1930, 51 febr. - 1933, 607, 608.
- Granate** (C.no delle) [Baitone]. - 1907, 99 - 1930, 51 febr.
- Granate** (Cresta delle). - 1907, 99 - 1911, 243.
- Granate** (P.so delle). - 1907, 99 - 1911, 243 - 1925, 131 - 1933, 607.
- Granatkogel**. - 1947, 340.
- Grande** (Canal) [Apuane]. - 1936, 368.
- Grande Conquista** (La) [Cinematogr. alpina]. - 1939, 205 (3 ill.).
- Grande** (Croda) [Pale di S. Mart.]. - 1911, 211 - 1933, 143.
- Grande** (Gruppo Croda). - 1911, 205 (Schizzo: 2 illustr.), 209, 211.

- Grande** (M. Pietra) [Grostè]. - 1926, 44, 156.
Grande (Sasso) [Denti della Vecchia]. - 1947, 387.
Grande (Val) [Brentoni]. - 1928, 332.
Grandezza. - 1936, 363 (Quadro).
Granero (M.). - 1907, 487, 489 - 1920, 4, 182.
Gran Lago [Ventina; Rosa]. - 1928, 32 (2 ill.).
Granta Parei. - 1925, 150 - 1948, 20 (2 illustr.).
GRANZOTTO Renzo. - 1941, 229 (Ritr.).
Grappa (M.). - 1919, 153 - 1930, 359 (Adun. sez. Venete), 360 (Id.), 362 (Id.).
Grattanuole. - 1925, 224.
Grauson (Tour). - 1937, 198.
Grauzaria (Creta). - 1935, 510 (Schizzo), 513 (Anticima N.), 515.
Grava (Cima) [Aurine]. - 1938, 151.
Gravare (Vallon delle). - 1940, 207, 208 (2 ill.).
Grave (Forc. delle). - 1911, 209.
Gravio (Vallone). - 1930, 640 (Pilone votivo Geat).
Gravon (Forc. Sora) [Crissin]. - 1928, 329.
GRAZIOSI Paolo. - 1954, 208 (Ritr.).
Grecia. - 1932, 248 (Corta).
Greco (M.). - 1928, 263, 264 - 1940, 207 inv., 208 inv.
Greco (Sella di M.). - 1940, 208 inv. (2 ill.).
Gregge di Pecore. - 1924, cop. settem.
Grego Attilio (Rif.) [Sella Somdogna]. - 1929, 30 - 1931, 771 - 1934, LXXXI - 1935, CXXXI.
Greitspitze. - 1933, 484.
Grenz (Gh. del). - 1907, 461 (38° Congr. C.A.I.; 2 illustr.).
Grenz gipfel (Rosa). - 1903, 37.
Grépon (Aig. de). - 1924, cop. maggio, 91, 92, 93 (Fissure Mummery), 95, 96, 97, 98, 99, 100, 101 - 1927, 241, 251 (Niche des Amis), 252 (Fissure Knubel), 254, 255, 272 - 1929, 329 - 1932, 235 (Gran Diable), 236 (Id.), 237 - 1946, 97 (Mad. na sul) - 1950, 231 - 1951, 296, 297.
Grépon-Charmoz (Colletto). - 1924, 12.
Gressoney Saint Jean - 1938, 48 (Scuola d'arte domestica; 6 ill.).
Gressoney la Trinité - 1898, 385 (Lapidi a C. Perazzi e N. Vincent.).
Gressoney (V. di). - 1898, 207 - 1916, 305 (Strada interrotta da valanga).
Grevo (C.no di). - 1916, 211 - 1917, 61.
Gries [Bolzano]. - 1919, 127.
Gries (Gran Sella di). - 1931, 490.
Grigia (Testa) [Gressoney]. - 1898, 207 - 1918, 165.
Grigio (Dosso) [Ries]. - 1939, 130.
Grigna (Merid.). - 1905, 385, 386 (Schizzo), 387, 397, 398, 399 - 1924, 215 - 1926, 72 - 1932, 570 (Giornata C.A.I.; 2 ill.) - 1934, 355 (Re Alberto sulla) - 1937, 143 (2 ill.) - 1946, cop. settem.
Grigna (Setentr.). - 1927, 133.
Grigna Vetta (Rif.). - 1947, 589 (Distrutto), 589 (Ricost.).
Grilli (Sella dei). - 1940, 39 inv., 40 inv.
Grimsvötn [Islanda]. - 1937, 226, 232 (Panor.; 2 ill.).
Grimsvötn (Gh. di) [Islanda]. - 1937, 270, 273.
Grinta (M.). - 1931, 75, 775.
Grivel (Rampone), v. Ramponi.
Grivola. - 1911, 187 - 1913, cop. genn.; cop. settem. - 1918, cop. ott.-nov.-dic. - 1919, 194 - 1921, cop. aprile, 35, 36, 38, 39, 40 - 1924, 223 - 1928, 230, 257, 258 - 1929, cop. settem. - 1932, 557, 627 - 1935, 34 - 1937, 49, 50 (2 ill.), 55 - 1938, 208 - 1939, 308 - 1947, 436 - 1948, 355.
Grò (P.zo). - 1913, 22.
GROBER Antonio. - 1905, 261 (Legge discorso inaug. Rif. Sella al Viso) - 1911, 259 (Monumento ad Alagna).
Grondillee (M.). - 1902, 87 - 1910, 333 - 1915, 139 - 1916, 137, 143 - 1928, 42, 43 - 1931, 161 - 1938, 96.
Groppera (P.zo). - 1924, 233.
Grosso Mario. - 1942, 117 (Ritr.).
Grolle. - 1917, 241 (Bizzarre formaz. cristalline), 242 (Id.), 243 (Stalatt. e stalag.), 244 (Id.), 245 (Id.) - 1919, 75 - 1923, 156 (Della regione Giulia; 6 illustr.), 220 (Del Carso e di S. Canziano).
Gruetta (M.). - 1914, cop. novem., 339 - 1926, 166 - 1928, 80.
Gruetta (Piccolo). - 1927, 126, 127, 136.
Gruetta (M. Rouge de). - 1926, 166.
Gruf (Gruppo). - 1926, 64.
Grünhorn. - 1906, 281 (Gross e Klein) - 1938, 432 (Gross).
Grünhorflücke. - 1928, 41 - 1948, 470.
Guarda (Torre) [Montasio]. - 1950, 303.
Guardia Alta (Di Dentro) [Pusteresi]. - 1954, 280.
Guda (P.zo di). - 1914, 73.
Gudbrandsdahl [Norvegia]. - 1937, 17.
Guderò (L.) [Sorg. del Nilo]. - 1939, 300.
Guérison (Nôtre Dame de la). - 1942, 150.
Guerra al fronte Occidentale (1940). - 1941, 75 (2 ill.).
GUERRINA (Musicista). - 1939, 43 (Ritr.).
Guf di Aquila (Squadra F. Rossi). - 1934, 71 (in excurs.).
Guf di Cuneo (Passato in rivista da Mussolini). - 1934, 682.
Guf (Colle) [Ande]. - 1934, 321 (Schizzo), 322.
Guf (Gh.) [Cerro Littoria; Ande]. - 1934, 324 (Penitentes).
Gufianegg. - 1938, 33 (Crocifisso di).
Guglia (La) [Cima Undici]. - 1932, 137.
GUGLIERMINA Giov. Batt. - 1954, 161 (Ritr.).
GUGLIERMINA G.F. - 1954, 161 (Ritr.).
Gugliermine (P.). - 1915, cop. febr., 34, 36 - 1936, 9 - 1940, 20, 185 - 1941, 205.
Guida Monti d'Italia. - 1931, 464 (Piano di pubblic.; carta), 645 (Id.), 792 (Id.) - 1937, 2 (Masino-Bregaglia-Disgrazia; tipo di cartina), 3 (Id.; tipo d'illustr.), 4 (Id.), 5 (Id.; 3 ill.), 6 (Id.), 7 (Id.) - 1943, 116 (Piano della pubblic.) - 1949, 145 (Piano della pubblic.; cartina).
Guida tibetana. - 1934, CXXXIII.
Guidali V. (Baita). - 1937, 58.
Guide (Adunata delle; Roma). - 1930, 21 (8 illustr.) - 1934, 553, 555.

- Guida** (Catena delle) [Marittime]. - 1922, 21 - 1928, 99 - 1931, 170.
- Gull** (V. del). - 1931, 274 (Alta).
- Gull-Pellice** (Displuvio). - 1920, 14 (Profilo).
- Gull-Po**. - 1919, 69 (Ombra della testata).
- Guin** (B.ca di). - 1911, 138 - 1923, 87 - 1927, 113, 114 - 1929, 375 - 1942, 18.
- Gümels** [Bernina]. - 1929, 76 (Est e Ovest), 81 (Id.), 82 (Id.), 94 (Id.), 96 (Id.) - 1932, 332 - 1934, 111.
- Gümels** (Forc. Occid.) [Bernina]. - 1929, 81, 82, 88, 94.
- Günther** (Colletto) [Argentera]. - 1909, 145 - 1913, 154 - 1924, 141 - 1925, 95.
- Gura** (Uja della). - 1927, 9.
- Gurgl** (Ober). - 1941, 129.
- Gurglerferner**. - 1928, 86 - 1941, 129 (2 ill.) - 1942, 73.
- Guri Ciki** (Gruppo) [Albania]. - 1940, 161 (Schizzo).
- Gurla Mandhata** [Tibet]. - 1952, 236.
- GURNARI** Antonio. - 1943, 117 (Ritr.).
- Gurre** (C. de la). - 1901, 201.
- Guslarferner**. - 1934, 649.
- Güzza** (Cresta). - 1904, 73 - 1906, 439 - 1929, 104, 107 - 1932, 332 - 1934, 166, 172, 173, 174, 175, 179, 181, 183 - 1936, 459.
- Güzza** (Forc. di Cresta). - 1918, 106 - 1925, 108 - 1934, 172.
- H**
- Hagöngur** [Islanda]. - 1937, 231.
- Harapit** (Maja) [Albania]. - 1932, 694 - 1941, 187.
- Hardanger Joekul** [Norvegia]. - 1937, 18.
- Harukayama** [Giappone]. - 1940, 243.
- HAYDN** Francesco. - 1939, 45 (Ritr.).
- Helbronner Paul** (P.) [Bianco]. - 1897, 467 - 1941, 139.
- Helène** (P.) [Jorasses]. - 1898, 425.
- Helsenhorn** [Lepontine]. - 1899, 263.
- HENRY** Giuseppe (Ab.) - 1948, 39 (Ritr.).
- Henry** (P.), v. Faudery (Trident de).
- Herbetet**. - 1906, 73, 77 (Torriente Cresta S.) - 1913, 232 - 1929, 49 - 1930, 538 - 1932, 696 - 1933, 183 - 1939, 132 (2 ill.), 476 - 1946, 33 (2 ill.) - 1948, 183, 355.
- Herbetet** (Casa di caccia). - 1930, 532.
- Herbetet** (C. Sud dell'). - 1939, 132 (2 ill.).
- Hérens** (Dent d'). - 1903, 429 - 1905, 417 - 1908, 121 - 1911, 138 - 1912, 130, cop. ottob. - 1914, cop. genn., 2, 5, 7, 8 - 1915, 49 - 1922, cop. novem., 245, 246, 248 - 1924, cop. genn., 296 inv., 297, 299 (Torriente Cresta E.), cop. dicem. - 1925, 175 - 1930, 391, 392, 394 (Quadro) - 1931, 24 - 1942, 17, 19 (2 ill.), 26, 131 - 1947, 312, 541, 617 - 1951, 216 - 1952, 225.
- Hérens-Tournanche** (Cresta C.). - 1924, cop. dicem.
- Hess** Adolfo. - 1951, 377 (Ritr.).
- Hidaka** (Monti di) [Giappone]. - 1940, 242.
- Hidden** (Peak) [Himalaia]. - 1939, 155, 156 (Sud.).
- Hielo Continental** [Patagonia]. - 1953, 99, 287.
- HILLARY** - 1953, 337 (Al campo IX).
- Himalaya**. - 1953, 207 (Schizzo top.) - 1954, 14 (Schizzo top.), 292 (Id.).
- Himalaiana** (Catena Pre). - 1954, 284 (Schizzo top.), 285.
- Hintereis** (Gh. dell'). - 1928, 88.
- Hintereis Joch**, v. Vedretta (P.so della).
- HINTERMEIER** - 1936, 309 (Ritr.).
- Hipposandalo** (Ferri da mulo). - 1936, 171.
- Hirondelles** (C. des). - 1912, 81 - 1928, 32, 133 - 1932, 242.
- Hirondelles** (Cresta des). - 1928, 153, 163 - 1935, 623 - 1951, 232.
- Hirondelles** (P. des). - 1928, 14, 15 (P. Est), 16 (P. S.O.), 32 - 1932, 242.
- Höchsterhütte**, v. Canziani (Rif.).
- Hoehctor**. - 1952, 153.
- Hoehctor** (Gruppo). - 1952, 88 (Schizzo), 91.
- Hofmann** (Rif.) [Gr. Glockner]. - 1933, 135.
- Hoggar** (Centrale). - 1936, 380 (Tuareg dell'), 383 (Formazioni di basalto), 389.
- Hohberghorn**. - 1925, 218.
- Hohe Wand** [Breonie], v. Alta (Croda).
- Hohsand** (Gh. d'). - 1931, 489.
- Hohsandhorn**. - 1920, 131 - 1931, 398.
- Hokkaido** (Monti dell') [Giappone]. - 1940, 241 (3 ill.), 242 (2 ill.), 243 (3 ill.), 244 (Foresta dell'), 247 (Isoterme di; schizzo), 249 (Carta).
- Höller hutte** (V. Mazia), v. Diaz (Rif.).
- Holmenkollen**. - 1923, 244, 246 (Pista di salto; 2 ill.) - 1930, 170 (Corridori e saltatori), 171 (Saltatori), 209 (Gare di salto).
- Homme** (Brec de l'). - 1910, 345.
- Hooker** (M.) [Mont. Rocc.se; Canadà]. - 1926, 51, 52, 52 bis, 53.
- Horeones** (Gh.) [Aconcagua]. - 1934, 291.
- Horeones** (V.) [Aconcagua]. - 1934, 289, 290 - 1954, 353.
- Houston** C.E. - 1954, 424 ter (Riceve da Lacedelli parapigioggia rinvenuto in un campo sped. amer. K 2 1953).
- Hruha** (Guglie di) [Cecoslovacchia]. - 1933, 130.
- Huacavileca** (M.) [Ande Peruviane]. - 1954, 81.
- Huacajasha** (Gruppo) [Ande Perù]. - 1911, 76.
- Huasearan** [Perù]. - 1930, 184.
- Huayna Potosi** [Ande; Bolivia]. - 1936, 130 (3 ill.), 132, 133 (2 ill.).
- Huayna Potosi** (Gh.). - 1936, 131.
- Hügi Sattel** [Finsteraarhorn]. - 1909, 411.
- Hüllenhorn**. - 1899, 125.
- Humboldt** (Pico) [Venezuela]. - 1953, 241.
- HUNDT** (Colonn.) [Capo spediz. Everest 53]. - 1953, 160.
- I**
- Ibi Gamin** [Garhwal]. - 1952, 231 (P. Est), 285 (Id.).
- Ideale** (P. dell'). - 1919, 11.
- Ieuca** (M.). - 1916, 93.
- Ighepuan** [Marocco]. - 1928, 3.
- Ignoto** (Campanile). - 1931, 631.
- Ijoukak A Goundafa** [Marocco]. - 1936, 128.
- Iaman** [Hoggar]. - 1936, 381, 382, 384 (Parete terminale), 385, 389.

- Ilaria** (Rif.) [Orobic]. - 1935, XLIX.
- Illampu** [Bolivia]. - 1928, 200.
- Immensità**. - 1930, 670.
- Imouzer** (Djebel) [Marocco]. - 1933, 416.
- Imperia-S. Remo** (Rif.), v. Kleudgen (Rif.).
- IMSENG** Ferdinando. - 1954, 353 (Ritr.).
- Inari** (L.) [Lapponia]. - 1936, 472 (2 ill.).
- Incantato** (Castello) [Cadin di S. Lucano]. - 1937, 108.
- Incliousa** (L.). - 1923, 20.
- India**. - 1932, 538 (Carta).
- Indo** (V. dell'). - 1910, 11 (Campo sped. Duca Abruzzi).
- Indrahar** (P.so) [Dhaura Dhar]. - 1954, 285.
- Indren** (Gh. d'). - 1935, 72 (Fronte nel 1914), 73 (Id., nel 1930).
- Inferno** (V. d') [Marittime]. - 1914, 227 (Pianoro del Tetto Nuovo), 245.
- Infornace** (M.). - 1932, 105.
- Infranchissabile** (C.). - 1909, 2 - 1936, 319 - 1940, 317.
- Inn** (V. dell'). - 1930, 751 (Carta).
- Innominata** (Bacino dell') [Bianco]. - 1900, 425 (Inf.) - 1906, 237 - 1908, 123 - 1923, 151.
- Innominata** (Cresta dell'). - 1923, 151, 153.
- Innominata** (P.) [Bianco]. - 1906, 237, 241, 243 - 1923, 146, 151.
- Innominata** (P.) [Croda della Pala]. - 1954, 114.
- Innominata** (P.) [Torre Delago]. - 1939, 39.
- Intermesoli** (M.). - 1920, cop. agosto, 168, 171 - 1927, 326, 327 - 1928, 265 - 1932, 736 - 1940, 39, 206 - 1941, 95 inv., 149 (2 ill.).
- Intertalagonica** (Forc.). - 1909, 262.
- Invergnan** (C.). - 1948, 173, 174.
- Invergnau** (B.ca d'). - 1947, 115 (Centr., Occ. e Orient.).
- Ippolita** (Pass) [Rosa]. - 1909, 9.
- Irba** (Cima d'). - 1939, 130.
- Irma** (Campanile) [Cridola]. - 1912, 263 - 1938, 488.
- Isabella** (P.) [Bianco]. - 1899, 175 - 1914, 337 - 1928, 383 - 1932, 244.
- Isareo** (V.). - 1919, 149 (Alta).
- Ischiator** (B.co alto d'). - 1941, 27.
- Iseran** (M.). - 1902, 75 (Schizzo).
- Islanda**. - 1937, 225 (Carta).
- Isnello** (Portella d'). - 1931, 236.
- Isola del Gran Sasso**. - 1932, 106.
- Istituto internazionale A. Mosso**, v. Olen (C. d').
- Istria**. - 1917, 191 (Schizzo).
- ITAKISSIOS** (Pittore). - 1940, 272 (Ritr.).
- Italia** (Cima) [Kashmir]. - 1930, 299.
- Italia** [Gran Sasso]. - C.no Grande, 1906, 130 - 1908, 281 - 1911, 336, 363, cop. giugno - 1920, 171 (2 ill.), 173 - 1922, cop. maggio (Vetta Orient. e Centr.), 107 (Vetta Occid.), 108 (Id.), 109 (Id.), 110 (Occid. e Orient.), 111 (Centr. e Orient.), 112 (Centr. e Occid.), 112 (Centr., Occid. e Orient.), 113 (Centr.), 175 (Centr. e Orient.), 204, 250 (Orient.) - 1926, 48 (Centr. Occid. e Orient.) - 1928, 412 (Centr. e Orient.), 415, 417 (Centr.) - 1930, 228 (Centr., Occid. e Orient.), 230, 232, 276 - 1931, cop. giugno (Orient.), 362 (Id.), 368 (Id.) - 1932, 563 (Occ. e Orient.), 564, 565, 739 (Orient.) - 1933, 498, 499 - 1936, 274 (Centr., Occid. e Orient.), 276, 277 (Occid.; e 2 ill.) - 1940, 37, 38, 39 - 1941, 149 (Panor.), 150, 150 (Occid. e Orient.), 150 (Panor.), 151 (Orient.) - 1946, 177, (Centr., Occid. e Orient.) - 1951, 164 (Centr. Occid. e Orient.), 166 (Centr. e Occid.); - C.no Piccolo, 1906, 130, 131 - 1920, 168 - 1922, 107, 176, 177 - 1927, 328 (2 ill.) - 1928, 263, 419 - 1930, 229, 272, 273, 274, 275 - 1932, 723 - 1934, 69, 426 (2 ill.) - 1937, 386 - 1940, 39 - 1941, 96, 149, 150 - 1951, 165.
- Italia** (Gruppo Gran Sasso). - 1916, 93 - 1917, 202 - 1922, 178 (Schizzo) - 1927, 98 (Carta), 99 (Schizzo) - 1931, 15 - 1936, 274 - 1940, 48 (Schizzo) - 1941, 98 (Schizzo) - 1942, 54 (Schizzo) - 1951, 163 (Schizzo).
- Italia** (P.co) [Ande Bolivia]. - 1936, 131, 132.
- Italia** (Settentr. e Centr.) - 1917, 12 (Schizzo).
- Italia** (Vetta d'). - 1916, 286.
- Italia** (Rif. Vetta d'). - 1923, 105.
- Italiani** (P. degli) [Caucaso]. - 1930, 137 (Panor.), 139 (Id.), 147.
- Italiani** (P. degli) [Groenlandia]. - 1935, 187.
- Ivigna** (P.co). - 1929, 136.
- Ivigna** (Rif.). - 1929, 136.
- J** JACOT-GUILLARMOD. - 1954, 408 (Ritr.).
- Jägerhorn**. - 1896, 321 - 1905, 68 - 1906, 351 - 1908, 163 - 1917, 70 - 1948, 250.
- JALAS V.** - (Salto in sci). - 1923, 244.
- Jaluz** (Catena). - 1929, 32, 38 - 1931, 209.
- Jaluz** (M.). - 1931, 204, 209, 214, 773 - 1947, 579.
- JANDL** Oskar. - 1925, V (Ritr.).
- Janssen** (Osserv.) [M. Bianco]. - 1904, 79.
- Janus** (M.). - 1926, 8 inv.
- Jastrzebia Turnia** (M.) [Tatra]. - 1932, 481 (Panor.).
- Jaula** (Gruppo) [Ande]. - 1938, 409.
- Javelle** (Aig.). - 1915, 307, 308 - 1925, 148, 171.
- Jazzi** (Cima di). - 1908, 161 - 1914, 379 - 1917, 79 (Panor.), 125, 131 - 1937, 71, 73, 74 - 1948, 250.
- Jean Pierre** (P.) [Marittime]. - 1916, 76.
- Jeleniza** (M.). - 1927, 209.
- Jenea** (M.). - 1939, 373 inv.
- Jetoula** (Dent.). - 1910, 51 - 1928, 210.
- Jetoula** (M. de). - 1898, 473.
- Jocteau** (Castello) [Aosta]. - 1934, 366.
- Johannisberg** [Gross Glackner]. - 1937, 240.
- Jolanda** (P.) [Brenta]. - 1934, 446.
- JONA** Emanuele. - 1919, 114 (Ritr.).
- Jongsong La** [Himalaia]. - 1931, 337, 339.
- Jongsong** (Peak) [Himalaia]. - 1931, 339 - 1952, 283.
- Jorasses-Gigante** [Cresta]. - 1910, 65 - 1924, 189, 191 - 1926, 29 - 1929, 328.
- Jorasses** (Grandes). - 1898, 425 - 1900, 117 - 1912, 81 - 1914, cop. settem., cop. novem., 333, 339 - 1920, 22 - 1922, 206 - 1923, cop. maggio - 1925, 47 - 1926, cop. febr., 20, 21, 23 (2 illustr.), 24, 25, 26, 27, 28 (2 illustr.),

- 28 bis, 29 - 1928, 11, cop. maggio, 149, 151, 153, 155, 157, 158, 163, 317, 374 - 1929, cop. maggio, 181 (Quadro), 197, 260 - 1932, 241 - 1934, 238 - 1935, 175, 179, 183, 461, 462 (P. Young), 463, 465 (P. Margherita), 466 (P. Whymper), 560, 563, 565, 568, 571, 574, 579, 623, 625 - 1938, 521 - 1939, 297 - 1940, 297, 298, 307 - 1943, 57, 58, 65 - 1948, 105 - 1951, 232 - 1953, 240 (Col percorso Valanga Plampincieux).
- Jorasses** (Col Grandes). - 1926, 29 - 1929, 268, 269 - 1935, 469.
- Jorasses** (Gruppo Grandes). - 1924, 189, 191 - 1925, 183.
- Jorasses** (Rif. Grandes). - 1926, 30.
- Jorasses** (Petites). - 1926, 28 - 1928, 7, 8, 32 - 1932, 242 - 1935, 628, 631, 635 - 1943, 59.
- Jorasses** (C. des Petites). - 1932, 242.
- Jorasses** (Tour des). - 1932, 241.
- Judith** (P.) [Morion]. - 1923, 74 - 1924, 229, 230 - 1953, 378.
- Jugoslavia**. - 1940, 474 (Cartina).
- Julia** (Rif. Divisione) [Nevea], v. anche: Nevea (Rif.). - 1942, 8 (2 ill.).
- Jumeaux** [Valtourn]. - 1911, 138 - 1912, 130 - 1923, 87 - 1927, 113 (P. Sella e Giordano), 114 (P. Sella) - 1928, 243 (P. Sella) - 1929, 250, 375 - 1931, 754 (P. Giordano), 755. (Sella e Giordano), 756 (Giordano) - 1936, 446 (Staz. radio alla Giordano) - 1942, 18 (Jumeaux e Giordano) - 1947, 329.
- Jumeaux** (Rif. ai), v. Bobba Giov. (Rif.).
- Juneal** [Ande]. - 1938, 409.
- Jungfrau**. - 1906, 279 - 1909, 415 - 1938, 432 - 1948, 469.
- Jungfraujoeh**. - 1937, 249 (Staz. della ferr.).
- K K 2** [Karakorum]. - 1910, 2 supplem. genn. - 1933, 260, 261 - 1938, 354, 355, 356 - 1939, 355, 356 - 1940, 76, 299 - 1952, 224 - 1954, 16, 79 (Itinerari), 144 (Id.), 145 (Id.), 403 (Schizzo topogr.), 408 ter (Dislocaz. campi spediz. ital. 1954), 422 (Percorsi sped. ital. 1954), 425 (Dal campo base id.).
- K 7** [Karakorum]. - 1934, 655.
- Kaisergebirge** (Gruppo). - 1935, 472.
- Kalatowki** (Hala) [Tatra]. - 1932, 465.
- Kalfafell** [Islanda]. - 1937, 227 (Pony con sci e slitte).
- Kals**. - 1947, 349.
- Kamet** [Himalaia]. - 1932, 539, 540 (Schizzo) - 1952, 231, 285.
- Kaneenghiau** (M.) [Sikkim]. - 1938, 297, 299 (Gruppo), 317.
- Kane** (M.) [Mont. Rocc.se; Canada]. - 1926, 53.
- Kangchendzönga** (Gh. del). - 1931, 334 - 1952, 353.
- Kangchendzönga** (M.) [Himalaia]. - 1931, 327, 328, 329, 331, 333, 337 - 1932, 613 (Schizzo), 615 - 1934, CXXXI - 1938, 300, 318 - 1950, 299 - 1953, 17.
- Kangchenjunga**, v. Kangchendzönga.
- Kangra** (V. del) [Dhaura Dhar]. - 1947, 132 (Schizzo).
- Kaprun** (V. di). - 1947, 340.
- Karakom-Choeh** [Caucaso]. - 1914, 202.
- Karakom** (Gh.) [Caucaso]. - 1914, 202.
- Karakorum** (Gruppo). - 1910, supplem. genn. (Sped. Duca Abruzzi; carte; 2 ill.) - 1934, 652 (Itiner. spediz. Bullock-Workman-Calcianti; carta), 653, 655 - 1939, 385 (Carta) - 1954, 15 (Schizzo top.), 422 (Schizzo percorsi sped. ital. K 2 1954).
- Karakorum** (Pass). - 1952, 158.
- Karasats-dake** [Giappone]. - 1935, 523.
- Karlingergletscher**. - 1947, 340.
- KARLOVICC VON MEKK**. - 1911, 194 (Ritr.).
- Kalspitze**. - 1932, 672.
- Karlsruher hütte**. - 1941, 129.
- Kasbek** [Caucaso]. - 1910, 1, 9 (Anticima) - 1926, 109 - 1930, 459 - 1935, 590 (Zona ad Est del; carta).
- Kashmir**. - 1914, 133 (Itiner. della sped. Piacenza nel), 142 (Schizzo).
- Kastelhorn**. - 1931, 310, 405, 406.
- Katuin-Tau** [Caucaso]. - 1954, 365.
- Kayarta Baseh** (M.) [Caucaso]. - 1930, 471.
- Kayarta-Baseh** (Zona del) [Caucaso]. - 1930, 457 (Schizzo), 468 (Id.).
- Kayerazu-dake** [Giappone]. - 1935, 523.
- Kenia**. - 1938, 196 (Schizzo), 197 - 1947, 445.
- Kennedy** (Col). - 1932, 400.
- Kennedy** (P.) [Disgrazia]. - 1916, 183 - 1922, 70, 71 - 1929, 400, 401, 412 - 1932, 398, 400, 402 - 1934, 490, 492 (2 ill.).
- Kentschat Baseh** [Caucaso]. - 1930, 473, 663.
- Kern** (Gruppo). - 1917, 51 (Schizzo).
- Keseh** (Piz). - 1909, 209, 213, 215 - 1928, 166.
- Kiar** (V.) [Kashmir]. - 1914, 137 (Bacino terminale).
- Kibo** [Africa]. - 1938, 186 (Calotta).
- Kienhorn**. - 1925, 218.
- Kiezmark** (P.co) [Tatra]. - 1932, 477.
- Kilimangiaro**. - 1936, 193 - 1938, 192 (Schizzo).
- KIND Adolfo**. - 1907, 509 (Ritr.).
- Kind A.** (Rif.). - 1912, 322, 329, 329 (Interno), 331 (Nei dint.; 2 illustr.), 333 (Interno), 334 (Pianta e sez.; 2 illustr.).
- Klammern** (Camino) [Totenkirchel]. - 1932, 665.
- KLEUDGEN Guglielmo**. - 1929, 386 (Ritr.).
- Kleudgen Guglielmo** (Rif.). - 1929, 131 - 1937, 245.
- KLUCKER Christian**. - 1951, 83 (Ritr.).
- Kondratowa** (Hala) [Tatra]. - 1932, 465.
- Kosehtan-Tau** [Caucaso]. - 1914, 202.
- Kozie** (I) [Tatra]. - 1939, 243.
- Kozie Wierchy** (Tatra). - 1932, 470.
- Kranzberg**. - 1938, 432.
- Kredariza** [Sella]. - 1924, 119.
- Kredariza** (Rif.). - 1927, 209.
- Kreuzspitze**. - 1934, 647.
- Krywan** (M.) [Tatra]. - 1932, 470.
- Kuen Luan**. - 1952, 232.
- Kühbodenhorn**. - 1925, 236, 237.
- Kullenberg**. - 1942, 191.
- Kun** (M.) [Kashmir]. - 1914, 130.
- Kundli** (P.so) [Dhaura Dhar]. - 1954, 285.

- Kundli Got** [Dhaura Dhar]. - 1954, 285.
Kungrothu (Dhar) [Dhaura Dhar]. - 1954, 285.
Kurtaka-Karasù [Pamir]. - 1930, 223.
Kurtso (Gompa di) [Himalaia]. - 1947, 333.
- L** **Lae** (B.ca du). - 1910, 129 - 1938, 212.
Lae (B.ca du) - **Sassièr** (Costiera). - 1929, 345.
Lae Long [Valpellina]. - 1923, 24.
Lae Mort (Laghetto presso il) [Valpellina]. - 1923, 25.
LACEDELLI Lino (Componente sped. ital. K 2). - 1954, 80 (Ritr.), 209 (Id.), 409 (Id.), 424 ter (Consegna al dr. Houston parapigioggia rinvenuto in un campo sped. americ. K 2 1953).
Laes (C. des). - 1938, 152.
Laes (B.ca des) - **Blanchen** (Costiera). - 1936, 24 (Schizzo).
Laga (Monti della). - 1940, 261 inv.
Lagazuol (Gruppo). - 1919, 98.
Lagazuolo (Focch. di). - 1922, 123 - 1932, 364.
Laghetto (Il) [Baitone]. - 1914, 375.
Laghetto (P. del). - 1912, 365, 367.
Laghetto alpino. - 1929, 188 (Quadro).
Laghi (V. dei) [Fusine]. - 1933, 127 (Testata).
Laghi Gelati (Cima dei) [Baitone]. - 1938, 380.
Laghi Gemelli (Rif.). - 1931, 443 (Giornata C.A.I.) - 1936, XXV.
Laghi lunghi [Marittime]. - 1916, 79.
Lago (Ago da). - 1914, 212.
Lago alpino (Minacciato d'interrimento). - 1917, 175.
Lago (Cima del) [Breonie Lev.]. - 1938, 150.
Lago (Cima del) [Giulie]. - 1935, 326.
Lago (Cima Bassa da). - 1952, 184.
Lago (C.ni del) [V. Salarno]. - 1909, 105 - 1912, 75.
Lago (Croda da). - 1904, 407 - 1913, cop. marzo - 1924, 225 - 1931, 352 - 1950, 290.
Lago (Gruppo Croda da). - 1914, 212 - 1927, 160 - 1934, XCIII.
Lago (Rif. Croda da). - 1916, 284 - 1922, 188 - 1930, 492.
Lago (Gran) [Ventina]. - 1928, 32 (2 ill.).
Lago (Gusella del) [Popera]. - 1929, 285.
Lago (Pian del) [Miletto]. - 1922, 137.
Lago (P. del) [P.zo Rachele]. - 1910, 15.
Lago (Torre da) [Civetta]. - 1927, 88, 92, 93 bis, 152 - 1929, 159, 161, 162, 165, 171, 175 - 1930, 338.
Lago Bianco [Baitone]. - 1914, 374.
Lago Bianco (Del Clapier). - 1912, 145 - 1914, 279, 282.
Lago Bianco [C.no Bianco]. - 1920, 227.
Lago Bianco (Del Gelas). - 1913, 140 - 1914, 278.
Lago Bianco [Rissuolo]. - 1937, 333, 334.
Lago Bianco (Cima del) [Vallunga]. - 1940, 466, 466 (Calotta).
Lago Gelato [Baitone]. - 1914, 375 (Infer.), 376 (Super.).
Lago Gelato (Cima del) [Ortles]. - 1905, 251.
Lago Gelato (P.so del) [Eisse pass]. - 1928, 397 - 1948, 420 (Linea telef.).
Lago Gelato (P. del) [Cevedale]. - 1936, 33.
Lago Gelato (Rif.) [Eisserpass]. - 1918, 18.
Lago Ghiacciato (P.) [Pisgana]. - 1936, 104.
Lago Grande (Di Viso). - 1897, 76 (Asc. inv. al Viso del Duca Abruzzi) - 1905, 259 - 1931, 285.
Lago Lungo [Baitone]. - 1914, 375.
Lago Lungo [Marittime]. - 1914, 242 (Super.), 243 (Medio), 244 (Infer.).
Lago Nero [C.no Bianco]. - 1920, 227, 228.
Lago Nero [Gavia]. - 1946, 25.
Lago Nero (C.no di) [V. Grosina]. - 1901, 443 - 1911, cop. novem.
Lago Nero (Cresta del) [Breonie]. - 1930, 419.
Lago Nero (P.so del) [V. Grosina]. - 1901, 443.
Lago Nero (Sella del) [Breonie]. - 1930, 420.
Lagorai (Val di). - 1935, 29 (Laghetti della).
Lago Rotondo [Baitone]. - 1914, 373.
Lago Santo [Appenn. emiliano]. - 1899, 230 (Profon.) - 1910, 315 - 1926, 118.
Lago Santo (Rif.), v. Mariotti (Rif.).
Lago Seuro (P.so di) [Pisgana]. - 1936, 104, 108, 112.
Lago Seuro (P. di) [Pisgana]. - 1936, 104 (2 ill.), 108 (Centr. e Sud), 110 (Sud; panor.), 115 (Centr.).
Lago Spalmo (Cima Occid.). - 1910, 97 (Panorama dalla).
Lago Verde [Tournalin]. - 1928, 29, 30.
Lago Verde (Rif.) [V. Ultimo], v. Canziani (Rif.).
Lagrev (Piz). - 1906, 417.
Laldu (M. di) [Gallura]. - 1923, 6, 10.
Laliderer (Pareti). - 1935, 166.
Laluni (C.) [Pangi]. - 1947, 82.
Laluni (M.) [Pangi]. - 1947, 81.
Lama (La) [Colli Euganei]. - 1942, 163, 164.
Lama (La) [Cima Undici]. - 1932, 75, 137, 142.
Lamet (M.). - 1907, 201 - 1931, 134.
LAMPUGNANI Giuseppe. - 1940, 490 (Ritr.) - 1954, 161 (Id.).
Lampugnani Giuseppe (Biv.) [Al' C. Eccles]. - 1941, 205.
La Marmora (P.) [Gennargentu]. - 1940, 130 (Rostro d'oro).
Lana (Col di). - 1919, 98 (2 ill.), 104 - 1927, 152.
Lana (Forc. di) [Pusteresi]. - 1954, 279.
Lana (Pian di Col di). - 1932, 374 (Cimitero; quadro).
Lancafrè (C. di). - 1920, 13 (Schizzo geolog.).
Lancia (La) [Grigna Merid.]. - 1915, 242 - 1937, 143.
Lancia Vincenzo (Rif.) [All'Alpe Pozze]. - 1940, 409 (2 ill.), 410, 439 (Pianta; 2 ill.), 440 (Pianta 1° p.), 441 (Pianta e sez.; 2 ill.).
Laner (V. di). - 1936, 487 inv.
Langtalerferner [Oetz]. - 1941, 129.
Langtauferspitze, v. Vallelunga (P. di).
Langard (Piz). - 1906, 421 - 1925, 108.
Lanslebourg. - 1904, 323 (XXXV Congr. C.A.I.).
Lantern Excelsior. - 1896, 286.
LANTSCHNER Gustav (Campione studen. slalom.). - 1930, 173.
Lanzo. - 1904, 298 (La torre del comune).
Lanzo (V. Grande di). - 1929, 182 (Quadro).

- Lanzo** (Valli di). - 1914, 89 (Plastico) - 1917, 172 (Serbatoio artif. e cond. forzata).
- Lapponia**. - 1936, 471 (Carta trav. scist.), 473 (Chiesetta nella), 473 (Discesa in sci in fiord gelato), 475 (Paesaggi della; 3 ill.).
- Laquin** (V. del). - 1906, 313 (L'alta) - 1915, 322.
- Laquinhorn**. - 1901, 167 - 1902, 169 - 1904, 453 - 1906, 313 (2 ill.) - 1925, 234 - 1926, 140 - 1929, cop. genn., 24, 25 - 1932, 427.
- Laquinjoeh**. - 1902, 169 - 1906, 313 - 1925, 234 - 1926, 140 - 1929, 25 - 1932, 427.
- Larecchio** (L.). - 1920, 229.
- Lares** (Cima di) [V. Montana]. - 1915, 275.
- Láres** (Crozzon di). - 1908, 19 - 1920, 74 - 1936, 117 - 1948, 116.
- Largo** (Cima del). - 1931, 747 - 1935, 326.
- Larice**. - 1938, 444, 446 - 1940, 197.
- Lasa** (Gh. di). - 1919, 141 - 1936, 33.
- Lasontay** (M.) [Ande Peruviane]. - 1954, 97.
- Lastè** (Cima di) [Baitone]. - 1908, 317 (2 illustr.) - 1938, 375, 380.
- Laste** (Cima di) [V. Montana]. - 1915, 276 - 1930, 28 febr. (P. Sud.).
- Lastei** (Campanili dei). - 1907, 59 - 1910, 75 (Alto) - 1914, 101 (Alto, basso, di mezzo).
- Lastia** (Spiz della). - 1940, 407.
- Lastroni di neve**. - 1935, 60.
- Lastrun** (M.) [Himalaia]. - 1947, 281.
- Latemar** (Forc. dei Campanili di dentro). - 1935, 427.
- Latemar** (Gruppo). - 1932, 631 - 1933, 591 - 1935, 416, 428 (Schizzo).
- Latemar** (Torri occid. del). - 1935, 427.
- La Thuile**. - 1902, 103 (Bacino di, d'inv.; 2 illustr.) - 1915, cop. nov. (Quadro).
- Laurino**. - 1935, 312 (La reggia di).
- Laurino** (Croda di Re). - 1944, 74.
- Laurino** (Parete di). - 1926, 139, 140 - 1930, 42.
- Lausa** (Cima della). - 1953, 178.
- Lausa** (Guglie della). - 1950, 30.
- Lauteraarhorn**. - 1929, 207, 208.
- Lavaredo** (Cima Grande). - 1919, 112 - 1927, 105 - 1931, 113, 306, 459, 460 - 1933, 522 - 1934, 6, 9, 10, 15 (3 ill.) - 1943, 11, 125 - 1947, 479, 503 - 1951, 89 - 1952, 24.
- Lavaredo** (Cima Ovest). - 1931, 306, 458, 459, 460 - 1936, 308 (4 ill.), 309, 310 - 1943, 125 - 1953, 239.
- Lavaredo** (Cima Piccola). - 1913, 164 - 1919, 112 - 1927, 107 - 1928, 370 - 1931, 306, 460, 703 - 1932, 490, 491 - 1933, 525 (Spig. giallo) - 1934, 527 (Spig. giallo), 531 (Id.), 523 (Id.) - 1936, 408, 434 (2 ill.), 436 - 1943, 125 - 1947, 481 (Spig. giallo) - 1948, 339 (Anticima), 340 (Id.), 341 (Id.) - 1951, 89 - 1953, 239.
- Lavaredo** (Cima Piccoliss.). - 1928, 370 - 1931, cop. febr., 88 - 1934, 533 - 1943, 125.
- Lavaredo** (Forc. di). - 1928, 368 - 1931, 88.
- Lavaredo** (Forc. Cima grande). - 1931, 458, 459.
- Lavaredo** (Forc. Cima Ovest). - 1931, 458, 459.
- Lavaredo** (Tre Cime di). - 1905, 346 - 1912, 2 - 1916, 296 - 1926, cop. maggio - 1927, 106 - 1928, 366 (Sacello delle), 367, 369 - 1930, 10 - 1931, 89, 90, 306, 460 - 1932, 218 - 1935, 85, 129, 614, 616 - 1937, 298 (Rete dei segnavia nel; schizzo) - 1938, 504 (Plateau) - 1943, 125 - 1947, 481 - 1950, 289 - 1951, 44.
- Lavaredo** (Rif. Tre Cime), v. anche: Locatelli A. (Rif.). - 1923, 239 - 1926, cop. maggio.
- Lavassey** (Gh. di). - 1948, 19.
- Lavatrice per Rifugi**. - 1907, 542 (3 illustr.).
- Laveciau** (Gh.). - 1913, 291 (Cinquantesimo C.A.I.; 2 ill.) - 1930, 538 - 1933, 181 - 1948, 346.
- Lavedole** (Cime). - 1908, 317 (N. e S.; 2 ill.) - 1938, 375 (Nord e Sud).
- Lavina** (Bocch. di). - 1916, 19.
- Lavina** (Gh. di). - 1911, 361.
- Lavina** (Torre di). - 1916, cop. genn. (Panor.), 2 (N. e S.), 15 (S.), 16 (N.; 2 ill.), 20 (N.) - 1920, 69 (S.) - 1934, 599 (S.), 603 (S.).
- Lavinal dell'orso** [Sella]. - 1937, 170.
- Lavine**, v. Valanghe.
- Lavinetta**. - 1916, 2.
- Lavori d'intaglio**. - 1930, 166 (2 illustr.), 167 (Id.), 168.
- Lavori in neve**. - 1941, 319 (6 ill.), 323, 324 (3 ill.).
- Lazin** (Piata di). - 1913, 203.
- LAZZAROTTO** Renato. - 1941, 171 (Ritr.).
- Lee** (Sass da). - 1934, 619.
- Lecco** (Rif.) [Pian di Bobbio]. - 1910, 355.
- Leece Hoti** (Ciafa) [Albania]. - 1932, 694.
- Lechère** (La) [Valpelline]. - 1909, 317 (Masso druidico).
- Leekihorn**. - 1930, 17 febr.
- Lefroy** (M.) [Mont. Rocc.se; Canada] - 1925, 191.
- Leggende delle Dolomiti**. - 1934, 197, 198.
- Leggende Valdostane**. - 1938, 498 - 1940, 269, 270
- Leh** [Kashmir]. - 1930, 296 (Gran mani - presso).
- Leitou** (L.). - 1923, 21.
- LEITZ** Oscar. - 1906, 269 (Ritr.).
- Lena** (Gruppo) [Dhauladhara]. - 1954, 286 (Schizzo topogr.).
- Lena** (M.) [Dhauladhara]. - 1947, 68, 81 - 1954, 285, 287.
- Lendeno** (C.no di). - 1912, 75.
- Lenin** (Pic). - 1952, 282.
- Lenzspitze**. - 1925, 217 - 1926, 165.
- Leo** (Torre). - 1911, 350 - 1931, 308, 309 - 1932, 600, 751.
- LEONE** Augusto. - 1941, 230 (Ritr.).
- Leone** (M.). - 1902, 35, 37 - 1904, 449 - 1906, 313 - 1911, 235 - 1912, 42 - 1915, 322 - 1927, 345 - 1929, 372.
- Leone** (Gruppo M.). - 1906, 313.
- Leone** (Testa del). - 1933, 207 - 1938, 243 - 1947, 617.
- Leones** (Cerro alto de los) [Ande]. - 1934, 295, 308, 309, 316.
- Leones** (Gruppo Los) [Ande]. - 1934, 305 (Schizzo), 308.
- Leones** (Nevado de Los) [Ande]. - 1934, 295, 308, 309, 311, 312, 313.
- Leones** (V. del Rio) [Ande]. - 1934, 309.
- Leonto podium alpinum** v. anche: Stella alpina. - 1931, 30 - 1946, 224.
- Lépéna** (Glac. de). - 1913, 127.

- Lepi** (Serras de) [Angola]. - 1931, 175.
- Lera** (M.). - 1907, 335 - 1913, cop. agosto - 1931, 138 - 1933, 85.
- LERCO** Roberto. - 1954, 408 (Ritr.).
- Lesachhütte**. - 1931, 583.
- Leschaux** (Aig. de). - 1914, cop. novem. 330 - 1928, 8 (2 ill.), 9, 10, 11, 13 (2 ill.), 32, 33, 374 - 1932, 242 - 1935, 631 - 1943, 59.
- Leschaux** (C. de). - 1928, 32, 33 - 1932, 242.
- Leschaux** (Glacier de) [Bianco, vers. franc.]. - 1925, 47 - 1928, 32 bis.
- Lesena** (Cima). - 1916, 211, 214.
- Lessini** (Monti). - 1926, 134 (Schizzo).
- Letter** (Campanile). - 1907, 340 - 1908, 9 - 1925, 224.
- Levade** (Cima delle). - 1912, 177 - 1916, 212.
- Levanna**. - Centr., 1920, 17 - 1932, 303 - 1941, 74;
— Occid., 1920, 62, 64 - 1932, 303;
— Orient., 1914, 378 - 1920, 17 - 1932, 303 - 1933, 206.
- Levanne** (Gruppo). - 1894, 13 - 1920, cop. aprile, 61 - 1934, 541 - 1948, 507.
- Levannetta**. - 1914, 378 - 1920, 17, 18, 19 (2 ill.), 20 (2 ill.).
- Levante** (Cima). - 1925, 227.
- Leverone** (P.zo). - 1941, 151.
- Levi Mariannina** (Rif.). - 1929, 132.
- Lex Blanche** (Aig. de la). - 1908, 1 - 1927, 193 - 1932, 231.
- Lex Blanche** (Gh. de la). - 1912, 238 (Fronte).
- Lhonak** (Monti del) [Himalaia]. - 1938, 300.
- Libera** (Cima). - 1925, 123 (Panor.), 125, 126 (Panor.), 127 (Id.) - 1935, 578, 585 - 1939, 261, 262 (Panor.).
- Libera** (Rif. Cima). - 1951, 233.
- Libro Aperto** (M.). - 1933, 75.
- Ligmá** (M.) [Sorg. del Nilo]. - 1939, 300 (2 ill.), 305.
- Ligoncio** (P.zo). - 1900, 315 - 1919, 183 - 1923, 259 - 1930, 556, 557, 558 - 1931, 618 - 1938, 425.
- Ligoncino** [Sella]. - 1930, 556, 557, 558.
- Ligonto** (Croda di). - 1915, 239.
- Liguri** (Alpi). - 1938, 74 inv.
- Likumt** (Cresta) [Marocco]. - 1928, 3 (Panor.).
- Lim** (Valle sup. del) [Albania sett.]. - 1916, 81.
- Limbergalpe** [V. Kaprun]. - 1947, 340.
- Limnologo allo studio**. - 1937, 334 (3 ill.).
- Limone** (Vallone S. Giovanni). - 1915, 117 (sciatori).
- Lina** (P.) [Sibillini]. - 1930, 737.
- Lincino** (C.no di). - 1916, 21 (Occid.), 211.
- LINDGREN** Johan (uno dei più forti fondisti). - 1930, 213.
- Linea aerea transalpina** (Milano-Monaco). - 1930, 18, 20, 26 (Schizzo).
- LINGUA** Angelo. - 1951, 264 (Ritr.).
- Lion** (Tête du) [Cervino]. - 1933, 207 - 1938, 243 - 1947, 617.
- Lloy** (P.). - 1911, 138 - 1912, 130 - 1923, 87.
- Lipnik** (M.). - 1917, 53.
- Liscia** (Rif. Belvedere della) [Parco Abruzzi]. - 1942, 93.
- Liscianna** (Piz). - 1936, 121.
- Liscianna-Sesvenna** (Gruppo). - 1934, 191.
- Lisciano**. - 1937, 21 (Colonna sulla strada del Terminillo).
- Littoria** (Cerro) [Ande]. - 1934, 323, 325 (Schizzo), 325.
- Littorio** (Strada del) [Alle grotte del Timavo]. - 1933, 313 (Schizzo).
- Litworowy** (L. di) [Tatra]. - 1932, 473.
- Livia** (Creta). - 1933, 99.
- Livigno** (V.). - 1946, 25 (Lago di sbarram. glaciale) - 1947, 146 (2 ill.).
- Livornea** (P. di). - 1920, 202.
- Livornea** (V.) e **Valcornera** (Cresta fra). - 1909, 318 (Schizzo).
- Livrio** (Rif.). - 1930, 584.
- Lobbia Alta** (P.so). - 1936, 117.
- Lobbie** (Le). - Alta, 1908, 19 - 1922, 154;
— Bassa, 1908, 19 - 1929, 48 - 1936, 117;
— Gruppo (Delle), 1922, 199;
— Di mezzo, 1908, 19 - 1936, 117.
- Lobbie** (Cima delle) [Viso]. - 1897, 195 - 1927, 256 (Schizzo), 257, 258, 260, 261, 273 (2 ill.).
- Lobbie** (Colletto S.E. e S.O. delle). - 1907, 258.
- Lobbie** (Gran Torrione S.) [Viso]. - 1927, 258, 259 - 1937, 36.
- LOCATELLI** Antonio. - 1937, 121 (Ritr.).
- Locatelli Antonio** (Rif.), v. anche: **Lavaredo** (Rif. Tre cime). - 1937, 297, 299.
- LOCATELLI** Carlo. - 1930, 267 (Ritr.).
- Locatelli Carlo** (Parete) [Presolana]. - 1924, 135.
- Locatelli Carlo** (Rif.) [Ortles]. - 1938, 296 - 1939, 274 (Pianta e prospetto; 3 ill.), 275, 275 (Sez.).
- Loccia Carnera** (P.so di). - 1902, 35.
- Loccie** (Cima delle). - 1923, 15 - 1931, 745 - 1940, 149, 165 - 1944, 62 - 1946, 112 - 1948, cop. marzo, 498.
- LOCHMATTER** Franz. - 1951, 234 (Ritr.).
- Lodner** (Hütte), v. **Fiammante** (Rif. Cima).
- Lofoten** (Isole). - 1939, 411 (3 ill.), 419 (Cartina).
- Logarghena** (Prati di). - 1930, 381 (Giornata C.A.I.).
- Loma de S. Pedro** [Sierra Nevada]. - 1954, 350.
- Lombarda** (Cima della). - 1948, 365.
- LOMBARDI** Francesco. - 1954, 209 (Ritr.).
- Lomivier** (M.) [Sorg. del Nilo]. - 1939, 300.
- Lomniea** (M.) [Tatra]. - 1932, 481.
- Long** (Lac) [Valpelline]. - 1936, 25.
- Longeres** (Croda) [Pomagagnon]. - 1931, 459, 460.
- Longeres** (Forc.). - 1927, 106.
- Longeres** (Forc. alta). - 1931, 458, 459.
- Longerin** (Crode di). - 1930, 753 (Quadro).
- Longes** (Croda). - 1927, 101 - 1931, 355.
- Longoni** (Rif. Frat.). - 1939, 488.
- Lonzahörner**. - 1939, 18.
- Lora** (Campan. del Pian della). - 1930, 341.
- Lora** (Coston di). - 1934, 537 (Alpini in marcia).
- Lora** (Gobbo della) [Civetta]. - 1930, 341.
- Loranco** (P.zo di). - 1953, 380.
- Lory** (Pic) [Ecrins]. - 1915, 162.
- Losehe** (P. delle). - 1925, 229.
- Loson** (C.). - 1947, 628 (Stambecchi).
- Lötschenflücke**. - 1938, 432.

- Louise** (Lake) [Mont. Rocc.se; Canadà]. - 1925, 189 (Schizzo).
- Lourousa** (Canalone di). - 1910, 203 - 1916, 78 - 1919, cop. luglio - 1930, 305 - 1931, 170 - 1933, 190 - 1938, 205.
- Lourousa** (Gh. di). - 1916, 78.
- Lourousa** (Lagarot di). - 1914, 132.
- Lourousa** (Vallone di). - 1910, 203 - 1916, 78.
- Lovaresta** (P.). - 1925, 229.
- Lovello** (P.zo). - 1936, 73, 75 - 1939, 130.
- Loydon** (C.). - 1897, 161.
- Loydon** (P.). - 1897, 161 - 1929, 345 (Panor.).
- Lozzo** (Torre di). - 1927, 53.
- Luceandro** (P.zo). - 1925, 237 - 1930, 15 febr., 16 febr.
- Ludwigshöhe** (Rosa). - 1950, 77.
- Lugnae-lá** [Sikkim]. - 1938, 297 (Panor.; 2 ill.), 300.
- Luguplischit** (Maja) [Albania]. - 1941, 187 (2 ill.), 188.
- Luigi Amedeo** (P.co) [Bianco]. - 1906, 237 - 1912, cop. febr. - 1927, 65, 67, 68, 69 - 1933, 237 - 1940, 186 - 1941, 264 (2 ill.), 266 - 1947, 484 (2 ill.), 493 - 1948, cop. settem.
- Luigi Amedeo** (Rif.) [Cervino]. - 1929, 287 - 1940, 132 (Rostro d'oro) - 1941, 132 (Duca d'Aosta al).
- Luigi di Savoia** (Gh.) [Terra del Fuoco]. - 1924, 289.
- Luigi di Savoia** (M.) [Terra del Fuoco]. - 1924, 289.
- Luigi di Savoia** (M.) [Ruwenzori]. - 1933, 257.
- Luis** (Grande). - 1938, 429, 430.
- Luis** (C. de la Grande). - 1938, 429, 430 (2 ill.).
- Luisa** (Gh.) [Nuova Zelanda]. - 1940, 300.
- Luisas** (C.). - 1920, 182.
- Luisettes** (Les). - 1913, 90, 95, 97 - 1923, 61 - 1953, 376 (P. Centr.).
- Lunari** (Montagne). - 1946, 112 (2 ill.).
- Lunga** (Cima) [Canin]. - 1938, 95.
- Lup** (Forc. del). - 1928, 99.
- Lupo** (Spina del) [Breonie Lev.]. - 1938, 150.
- LURANI-CERNUSCHI** Francesco. - 1913, 29 (Ritr.) - 1950, 178 (Id.).
- Luseney** (B.ca di). - 1920, 202 - 1953, 236 (Colla frana di Chamin).
- Luseney** (C.). - 1920, 202.
- Lusiera** (Cima). - 1929, 293 - 1933, 551 - 1937, 245.
- Lussin** (P.) [Suez]. - 1929, 216.
- Luviri** (Monti) [Angola]. - 1931, 174.
- LUZI** Pfofi. - 1923, 245 (Salto in sci).
- LUZZATTI** Cesare L. - 1922, 91 (Ritr.).
- Luzzatti** Cesare (Rif.). - 1924, 219 (Inaug.) - 1928, 69.
- Lyell** (Gruppo). - 1927, 185.
- Lyell 1** (P.co). - 1927, 185.
- Lyell 2** (P.co). - 1927, 185, 188.
- Lyell 3** (P.co). - 1927, 185, 187, 188.
- Lyell 4** (P.co). - 1927, 185, 187.
- Lyell 5** (P.co). - 1927, 185, 188.
- Lyell-Forbes** (Gruppo) [Mont. Rocciose; Canadà]. - 1927, 183 (Schizzo).
- Lys** (C. del). - 1907, 461 - 1929, cop. luglio - 1954, 353.
- Lys** (Gh. del). - 1911, 146 (Posa del filo telef. dalla Cap. alla P. Gnifetti) - 1932, 546 (Fronte nel 1924), 547 (Id. nel 1931), 551 (Plateau del), 554 (Id.) - 1934, LXI (Bacino Occid.) - 1935, 78 (Fungo glaciale) - 1940, 373 (Nel 1868).
- Lyskamm**. - Occid., 1905, 417 - 1914, cop. maggio - 1927, 33 - 1928, 75 - 1934, 143, 489 - 1937, 205, 247 - 1938, 73; — Orient., 1903, 469, 471, 473 - 1905, 49, 417 - 1907, 461 - 1911, 146 - 1918, 166, 167 - 1924, 142 - 1928, 75, 225 - 1929, cop. luglio (Spalla) - 1930, 656 - 1934, LXI - 1938, 73 - 1949, 71 - 1951, 280.
- Lyskamm** (Gruppo). - 1939, 38 (Quadro).
- Lyskamm** (Naso del). - 1905, 417 - 1918, 166 - 1934, LXI - 1935, 364.
- M**
- Maesso** (L. di). - 1909, 105.
- Macina** (M.). - 1916, 145.
- Macina** (Nodo del M.). - 1927, 54 (Schizzo).
- Maegnaga**. - 1943, 9 (Albergo M. Moro al tempo di De Saussure).
- Maegnaga** (Gh. di). - 1917, 65 (Prossima vittima del), 65 (Morena sfondata), 66 (Bocca del ramo sin.), 67 (Nel 1916).
- Madaccio di fuori** (M.). - 1935, LXI.
- Maddalena** (Isola) [Sardegna]. - 1937, 332.
- Madesimo**. - 1935, 459.
- Madh** (Maja e) [Albania]. - 1941, 241.
- Madonie**. - 1946, 144 (2 ill.), 145 (2 ill.).
- Madonna** (Caire della). - 1932, 293.
- Madonna** (Cima della). - 1913, cop. giugno - 1927, 48 (Camino Winkler), 208 (2 ill.) - 1932, 57, 58 - 1934, 356 (Re Alberto alla).
- Madonna** (Nel giorno della). - 1926, 92.
- Madonna** (Pala della) [Croda Grande]. - 1911, 209.
- Madonnino** (M.). - 1937, 168 (Itiner. trofeo Parravicini dal) - 1939, 409 (Id.; 2 ill.).
- Madre dei Camosci**, v. anche: Rio Freddo (Cima). - 1917, 98 - 1925, 25 - 1947, 17 (2 ill.), 477.
- Madre di Dio** [Marittime]. - 1913, 154 - 1925, 95.
- Madriccio** (P.so). - 1936, 33.
- Madriccio** (P.). - 1936, 30, 33 (Costone O.).
- Maggiore** (M.) [Giulie]. - 1917, 113.
- MAGHAGHI** Carlo. - 1900, 105 (Ritratto).
- Magnaghi Carlo** (P.) [Sasso Manduino]. - 1900, 315 - 1901, 283 - 1926, 128 - 1928, 330 - 1936, 66 (2 ill.), 69.
- Magnaghi Carlo** (Torrioni) [Grigna Merid.]. - 1905, 241, 243, 385 - 1912, 179 (Settent.) - 1914, 79 (Centr., Merid., Setten.), 80 (Centr., e Merid.; 2 ill.), 81 (Centr., Merid. e Setten.) - 1916, 260 (Centr., Mer., Setten.) - 1920, 204 (Messa) - 1924, 215 - 1934, 347 (Centr.), 353 (Setten.) - 1938, 215 (Merid.).
- MAGNI** F. - 1954, 161 (Ritr.).

- MAGNI M. - 1954, 161 (Ritr.).
 MAGLIA Francesco. - 1942, 118 (Ritr.).
 Magnola (C. della). - 1940, 261 inv.
 Magnola (M.). - 1906, 100 inv. - 1940, 261 inv.
 Magnolini L. (Rif.) [Pian della Palù]. - 1948, 480.
 Magro (M.). - 1937, 184 - 1939, 74, 185.
 Maiella. - 1939, 93.
 Maielletta (Rif.). - 1935, 493.
 Maira (V.). - 1936, 217 - 1946, 24 (Chiesetta in).
 Maiténes [Cile]. - 1915, 2 (Rupe carinata di).
 Makalu [Himalaia]. - 1952, 352.
 Maladecia (P.). - 1913, 219 - 1927, 50 (2 illustr.).
 Malaesti (Rif. e V.) [Rumenia]. - 1940, 501.
 MalaParbat [Himalaia]. - 1947, 311.
 Malapas (Rocher de). - 1923, 204 (2 illustr.).
 Malaucéne. - 1937, 192.
 Malavalle (Cima di). - 1925, 126 - 1935, 585 - 1939, 261.
 Malavalle (Croda Nera di). - 1925, 125, 126.
 Malavalle (Vedretta di). - 1951, 233.
 Maleésine. - 1909, 382.
 Maleoste (Cima). - 1916, 93 - 1941, 95 inv., 149 - 1942, 37, 38, 39.
 Maledia (Cima della). - 1909, 192 - 1914, 253 - 1916, 80, 107 - 1925, 95 - 1951, 102.
 Maledia (Gh. della). - 1916, 43.
 Maleneo (P.zo). - 1911, 191 - 1929, 86, 427, 438, 439 - 1932, 417.
 Maleovizza (Gr. e Picc.) [Bulgaria]. - 1941, 243.
 Malera (Gruppo M.). - 1926, 135.
 Maligne (L.) [Mont. Rocc.se; Canadà]. - 1929, 315, 321.
 Malinvern (Rif.). - 1941, 74, 109, 110 (Pianta).
 Malinvern (Testa di). - 1913, 221, 223 - 1916, 108 (Orient.), 109 - 1933, 552 - 1941, 26.
 Mallet (M.). - 1914, cop. ottobre - 1923, cop. febr. - 1929, 260 (Bacino del).
 Mallet (Gh. di M.). - 1935, 183.
 Maloia (P.so del). - 1903, 95 (Inv.) - 1906, 416, 417.
 MALUSARDI Carlo. - 1948, 40 (Ritr.).
 Mambretti Luigi (Rif.). - 1926, XII.
 Mamison Choeh [Caucaso]. - 1910, 169 (2 ill.), 173 - 1912, 98 - 1914, 201.
 Mamison (V.) [Caucaso]. - 1910, 169 (Circo term.).
 Mana (Peak) [Himalaia]. - 1932, 539, 541.
 MANARESI Angelo. - 1930, 263 (Ufficiale alpino), 362 (All'adun. Sez. Venete al Grappa) - 1931, 659 (Al 50° Congresso C.A.I.) - 1932, cop. ottobre (Al Breuil con G. Rey), 570 (Sulla Grigna Merid.) - 1935, 491 (All'inaug. Rif. « Marmolada » alla Fedaja), 600 (All'inaugurazione Rif. Citelli) - 1936, 445 (Alla staz. radio al P.so Pordoi) - 1937, 250 (Al 56° Congresso C.A.I.; Sicilia) - 1940, 65 (Al Rif. Pacini).
 Manaslu (Gruppo). - 1953, 211 (Schizzo top.).
 Mandria Alta. - 1936, 485.
 Mandron (Cima) [Brenta]. - 1931, 303.
 Mandrone (Rif. alb.). - 1912, 356.
 Mandrone (Vedretta). - 1912, 354 - 1922, 155 (46° Congr. C.A.I.), 156 (Id.), 199 - 1936, 117.
 Manduino (Sasso). - 1908, 130 - 1913, 110 - 1919, 184 - 1922, 214.
 Manegorio (Poncione di). - 1925, 236, 237.
 MANENTI Alfredo. - 1950, 255 (Ritr.).
 Mangart (Grande). - 1917, 102 - 1929, 33, 38 - 1931, 214 - 1933, 123, 124, 125, 127 - 1934, 233 - 1937, 170 - 1947, 569, 570, 579, 580 (2 ill.).
 Mangart (Gruppo). - 1947, 515 (Schizzo), 569 (2 ill.), 570, 580.
 Mangart (Piccolo). - 1933, 122, 127 - 1947, 521, 580.
 Mangart di Coritenza. - 1947, 570, 580 - 1951, 261.
 Mangart di Coritenza (Piccolo). - 1933, 127.
 Mangart-Veunza (Catena). - 1933, 667.
 Maniva (Rif.), v. Bonardi (Rif.).
 Mantova (Rif.) [Crozzi Taviela]. - 1916, 251.
 Manzina (Cima della). - 1916, 102, 103.
 Manzina (L. della). - 1915, cop. agosto.
 MANZINI Ciro. - 1941, 116 (Ritr.).
 Manzol (C.). - 1920, 9.
 Manzol (P.). - 1920, 7 (Schizzo), 7, 9, 10 (Schizzo).
 Manzzone (Cresta). - 1910, 191.
 Manzzone (Guglia). - 1910, 191.
 Maone (V.). - 1940, 205 (3 ill.).
 Maor (Sass.). - 1911, cop. luglio - 1913, cop. giugno - 1927, 208 - 1931, 751 - 1951, 173 - 1954, 115.
 MAQUIGNAZ Aimé (Guida). - 1940, 6 (Ritr.).
 MAQUIGNAZ Daniele (Guida). - 1910, 113 (Ritr.).
 MAQUIGNAZ Jean Joseph (Guida). - 1939, 198 (Ritr.).
 Maquignaz J.J. (C.). - 1947, 617 (2 ill.), 618.
 Maquignaz J.J. (P.). - 1912, 130 - 1914, cop. genn. - 1924, 298 (Anticima) - 1947, 617 (2 ill.).
 MAQUIGNAZ Pierre. - 1939, 199 (Ritr.).
 Mara (Bocch. di). - 1947, 455 (2 ill.).
 Mara (C.na). - 1931, 443 - 1947, 446.
 Mara Comba (P.so di). - 1940, 434.
 Maraia (Cima Bassa di). - 1931, 632.
 Maraia (Torre). - 1947, 377.
 Marani Lorenzo (P.) [Cervandone]. - 1898, 85.
 Marboré [Pirenei]. - 1953, 352.
 Marboré-Perdido (Zona) [Pirenei]. - 1953, 354.
 Marbrées (Aig.s). - 1898, 473.
 Marchetti Prospero (Rif.) [M. Stivo]. - 1916, 255.
 Marchhorn (Gruppo). - 1931, 407 (Schizzo).
 MARCHI Antonio. - 1941, 231 (Ritr.).
 Marco e Rosa (Rif.). - 1914, 48, 50 (Pianta), 52 - 1934, 183 - 1939, 264.
 Mareconi (Bacino) [Patagonia]. - 1953, 97.
 Mareconi (Catena) [Patagonia]. - 1947, 184.
 Mareora (Croda). - 1928, 67, 68, 83 - 1934, 89 - 1935, 138, 169.
 Mare di nubi, v. anche: Nubi. - 1931, 734 - 1932, 23, 27 - 1926, 80.
 Mare (Palon della). - 1934, 474.
 Mare Percia. - 1932, 302, 303 (Anticima).
 Margherita Mackenzie (P.) [Grandes Murailles]. - 1912, 130 - 1928, 238 - 1942, 17, 25.
 MARGHERITA (Regina). - 1926, 18 (Sulla P. Gni-fetti).
 Margherita (P. Reg.) [Brenta]. - 1926, 20 - 1935, 256.
 Margherita (P. Reg.) [Jorasses]. - 1898, 425 - 1912, 81 - 1935, 465.

- Margherita** (P. Reg.) [Ruwenzori]. - 1933, 255.
Margherita (Cap. osserv. Reg.) [M. Rosa]. - 1915, cop. dicem. - 1923, 124, 131 (Pianta), 134 (Id.; 3 illustr.), 136 (Id.; 2 illustr.) - 1926, 18 (Reg. Margh. alla) - 1940, 132, (Trofeo della Mont.) - 1946, 264 - 1951, 54 (Rettif. conf.) - 1954, 288, 429.
- Margiola** (P.so). - 1926, 98.
Margna (Piz della). - 1906, 417, 419.
Margot (Bassa). - 1929, 289, 290.
Marguareis (Cima). - 1898, 331 - 1924, 217, 291 - 1930, 26, 27, 29 - 1942, 105, 106 - 1948, 517.
Marguareis (Laghetti del). - 1931, 443 (Giornata C.A.I.).
Marguareis (Vallone). - 1942, 104 (Circo Terminale).
Maria (P.) [Disgrazia]. - 1922, 119, 120.
Maria (P.) [V. Giralba]. - 1910, 235 - 1914, 120.
Maria (Torre) [Duranno]. - 1930, 30 febr., 31 febr.
MARIA BONA (Lapide al canale di Giaglione). - 1914, 319.
Maria José (Cima) [Pale di S. Lucano]. - 1931, 200.
Maria Luisa (Rif.) [V. Toggia]. - 1939, 376, 383 (Pianta; 2 ill.), 384 (Sez.).
Maria Luisa Balestreri (P.) [Epicou]. - 1927, 308, 310.
Marin (P.). - 1912, 104.
MARINELLI Damiano. - 1930, 570 (Ritr.).
Marinalle Damiano (P.so e P.) [Bernina]. - 1929, 107.
Marinelli Damiano (Rif.) [Bernina]. - 1906, 436 (Vecchio e nuovo) - 1929, 91 - 1930, 568, 571 (Nel 1880), 572 (Nel 1906), 572 (Nel 1918), 573 (Nel 1928) - 1934, 171 (L'antico), 624 (Cappell.) - 1940, 131 (Rostro d'oro), 141 (Eserc. Gil.; Schizzo) - 1948, 508 - 1952, 114 (Nel 1880), 114 (Nel 1906, 1907, 1938; 3 ill.), 115 (Nel 1952), 116 (Pianta).
Marinet (C. del). - 1940, 429.
MARINI Giuliano. - 1939, 65 (Ritr.).
MARIOTTI Giovanni. - 1935, 549 (Targa al Lago Santo).
Mariotti Giovanni (Rif.) [Lago Santo]. - 1924, 220 - 1926, 118 - 1935, 549 (Targa a G. Mariotti) - 1953, 254.
Marjelen (C. di). - 1911, 303 (Dal; quadro).
Marjelen (L. di). - 1926, 69 (Quadro).
Marinet (P. des Cirques de). - 1910, 345.
Marittime (Alpi). - 1930, 353, 355.
Marmarole (Gruppo). - 1910, 283 - 1924, 158 - 1925, 72 - 1930, 4 - 1946, 5 - 1952, 214, 215.
Marmol (Canal del). - 1952, 39.
Marmol (Forc. del). - 1914, 113 (2 ill.) - 1952, 39.
Marmolada. - 1905, 361 (2 illustr.), 363 (Panor. dalla) - 1910, 265, 269, 271, 273 - 1914, 68, 69, 71, 73 - 1927, 163 - 1930, 9, 12 - 1931, 674 - 1933, 92 inv., 93 - 1934, 496 - 1935, XXV (Slalom gigan.) - 1937, 93, 94, 95, 97 (P. Rocca), 99, 100, 103, 257 - 1940, 354, 355, 356, 360, 365 - 1949, 7 (Panor.) - 1940, 287 - 1952, 168 (Panor.), 243.
Marmolada (Forc.). - 1914, 69, 71.
Marmolada (Gh. della). - 1930, cop. agosto (Seracchi del) - 1931, 675, 676 - 1932, 373 (Quadro).
Marmolada (Gruppo). - 1914, 67, 77 - 1931, 674 - 1934, 495 (Posiz. di guerra).
Marmolada (Rif. alb.) [Alla Fedaiia]. - 1934, 395 (Progetto) - 1935, 470, 490, 491 (Inaug.; 2 ill.) - 1937, 257 - 1940, 130.
Marmolada (Rif. Vetta), v. Dal Lago A. (Rif.).
Marmolejo [Ande]. - 1934, 320 - 1946, 368, 369 (3 ill.).
Marmolejo (Gh.). - 1934, 296.
Marmolejo (Gruppo). - 1934, 321 (Schizzo).
Mármor (Cima). - 1908, 169 (Setten.).
Mármor (Gh. del). - 1908, 167, 169.
Marmore (Cascata). - 1920, 163.
Marmotta (Cima). - 1934, 472, 474.
Marmottiere (P.). - 1931, 136.
Martinotti Alessandro (Biv.) [Gr. Paradiso]. - 1930, 493 - 1943, 84.
Maroccaro (C.no e P.so di). - 1936, 115.
Marocco. - 1928, 5 (Schizzo) - 1933, 351 (Carta), 353 (Id.), 355 (Id.).
Marór (P.). - 1913, 392.
Marrakech [Marocco]. - 1933, 352 (Veduta).
Mars (M.). - 1898, 207.
MARTELLI Alessan. - 1928, 280 (Ritr.).
Martelli Alessandro (P.so) [Graie]. - 1893, 99 - 1903, 115.
Martello (P.zo) [Formazza]. - 1931, 404.
Martellot-Mulinet (Costiera). - 1934, 528.
MARTINORI Edoardo (Ricordo ad; Campo Pericoli). - 1938, 47.
Marzel (Cime di). - 1928, 87 - 1934, 23.
Marzel (Gh. di). - 1942, 73.
Marzol (Attacco automatico per sci). - 1934, 51, 53.
Masaré (Il). - 1938, 483.
Mascabroni (I). - 1932, 269.
MASCAGNI Pietro. - 1939, 44 (Ritr.).
Mascardi (L.) [Patagonia]. - 1947, 293.
Masenade (Cima delle) [Moiazza]. - 1951, 205, 244.
Másino (V.). - 1934, 375 (Montagne di).
Maso chiuso. - 1935, 478 (2 ill.) - 1951, 169 (Stube).
MASSENET Giulio. - 1939, 45 (Ritr.).
Massi Erratici. - 1927, 203, 204 (2 illustr.), 205 (2 illustr.).
Massodi (Naso del). - 1940, 151 (2 ill.).
Massodi (Spallone di). - 1934, 446.
Mater (P.zo). - 1922, 215.
Matese (L. del). - 1938, 263.
Matese (Visione del). - 1935, XXXIII.
Matolda (Tomba di). - 1939, 159.
Matteoda (P.co) [Ande], v. Tronador.
Mattia (Fopa di). - 1928, 70 - 1930, 288, 290.
Mattina (Cima). - 1939, 241.
Mattirolo (P.), v. Serous.
Matto (M.). - 1902, 199, 201, 203 - 1912, 369 - 1916, 109 (Centr. e Bobba).
Maubert (Cima) [Marittime]. - 1913, 154 - 1925, 95.
Maudit (Circo del). - 1947, cop. ottobre.

- Maudit (C.).** - 1923, 148.
Maudit (M.). - 1898, 5, 9 - 1920, 24 - 1926, 36, 38 - 1927, 76 - 1928, 74 - 1930, 15, 17, 19 - 1931, 390 - 1935, 273 - 1937, 9 (Gran Gendarme), 10 (Id.), 11 (Cresta S.E.), 12, 13 - 1947, cop. luglio, 397 - 1949, 67, 69 - 1952, 241.
Mautino Umberto (Rif.). - 1929, 109 (Nei pressi del) - 1942, 132 (Duca d'Aosta al).
Mawenzi. - 1938, 185, 186, 193 (Schizzo), 195 (Cresta Purtscheller).
Mazia. - 1919, 133.
Mazzeni Dario (Rif.). - 1933, 472 - 1935, CXLVII.
Mazzeni Dario (Torre) [Montasio]. - 1930, 159.
MAZZONETTO Anna Maria. - 1950, 308 (Ritr.).
MAZZOTTO Leone. - 1918, 137 (Ritr.).
Mc Kinley (M.) [Alaska]. - 1948, 106 (P. Nord e Sud) - 1950, 237, 238, 239, 241, 243.
Meade's Col [Himalaia]. - 1932, 541.
Méane (Roche). - 1932, 306, 307 (2 ill.).
Meano (Rocce). - 1953, 303 (2 ill.).
Medaccio (P.). - 1939, 216.
Medaglia ufficiale del C.A.I. - 1932, 320 (2 ill.).
Medaglie al valore atletico. - 1934, 93 (5 ill.).
Medale (C.na di). - 1933, 96.
Medase (P.te del). - 1908, 80, 81.
Mede (Cima delle). - 1927, 88 - 1930, 341.
Mede (Forc. delle). - 1927, 88.
Medea. - 1930, 636 (Conv. sez. Fiume).
Mediane (P.), v. Diable (Aig.s du).
Meduce (Di Dentro). - 1946, 16.
Meidassa (Gruppo). - 1920, 2 (Schizzo), 5.
Meidassa (M.). - 1920, 4, 182.
Meije. - 1900, 195, 199 - 1913, 233 - 1915, 363 (Occid.), 364, 365, 366 (Centr.) - 1928, 421 (Orient.) - 1934, 539 - 1935, 505.
MEINDL. - 1936, 309 (Ritr.).
Meiten (C.). - 1933, 598 (2 ill.).
Meja (R.ca la). - 1897, 235 - 1936, 220 (P. Sud), 220.
Melago. - 1940, 465.
Melchiorre (P.). - 1947, 483.
MELE Giacomo. - 1941, 232 (Ritr.).
Melezet. - 1930, 479 (Quadro).
Mélezet (P.). - 1939, 319.
Mellaun. - 1938, 27.
Mello (P.so di). - 1926, 101 - 1929, 395, 397, 426 - 1932, 327.
Melzé (Pian). - 1907, 499.
Menini Davide (P.) [Antelao]. - 1923, 99, 100.
Menouve (Casolari di). - 1903, 405 (34° Congr. C.A.I.).
Menouve (C. di). - 1903, 404 (34° Congr. C.A.I.).
Menouve (Vallone di). - 1918, 161.
Mensola (La) [Cima Undici]. - 1932, 81, 217.
Menue (Pierre). - 1917, 160 - 1922, 19.
MENZA Gino (Croci ricordo nella V. del Bove). 1937, 250.
Menza Gino (Rif.) [Etna]. - 1934, 207 - 1935, CLIX, CLXI (Schizzo) - 1936, 455.
Merano. - 1916, 282 - 1919, cop. ott. - 1934, CI (Veduta), CIII (Casino di cura), CIII (Castel Tirolo) - 1935, 19 (Telefer. con Avelengo).
Merano (Zona di). - 1932, 641 (Carta del segnavie).
Meraviglie (Laghi delle). - 1914, 247.
Meraviglie (Rif. delle) [Al Lago lungo sup.]. - 1941, 152, 161 (Sezione; 2 ill.), 162 (Pianta).
Merciantaira (P.). - 1898, 325.
Merlo (B.ca del). - 1922, 203 - 1928, 318, 319 - 1943, 121.
Mesatore (Salto del) [Ruzzo]. - 1932, 108.
Mescie (Ponte delle). - 1914, 225 (Rocce Moutonnes presso il).
Méscol (Il). - 1947, 273.
Mesule. - 1928, 154 - 1934, 480 - 1938, 151 (Spalla Sud).
Meta (Gruppo). - 1918, 74.
Metaletto (Piantonaio governativo di). - 1908, 365 (Laghetto sul).
Mettolo Castellino (Rif.). - 1940, 408 (2 ill.), 442 (Sezioni; 5 ill.).
MEZZALAMA Ottorino. - 1942, 132 (Alla cap. Mantino col Duca d'Aosta).
Mezzalama Ottorino (Rif.). - 1937, 205.
Mezzalama (Trofeo). - 1933, 318, 319 - 1934, 31, 32 (Percorso; schizzo), 33 (Id.), LXI, LXIII - 1935, 364, 365 (2 ill.) - 1938, 73 (Ambiente del).
Mezzena (Camino). - 1952, 112.
Mezzena Carlo (P.) [Brenta]. - 1927, 155 (2 illustr.).
Mezzenile (Campan. di). - 1938, 152.
Mezzenile (Cresta di). - 1927, 9.
Mezzenile (P. di). - 1911, 184, 184 (P. Est) - 1927, 9 - 1938, 166.
Mezzo (M. di) [Gallura]. - 1923, 2, 7, 8.
Mezzodi (B.co di) [Ampezzo]. - 1916, cop. nov.-dic. - 1923, cop. luglio - 1924, 225 - 1928, 401 - 1932, 597 - 1934, CLVII.
Mezzodi (Bric del) [Rochers Cornus]. - 1924, 152.
Mezzodi (Guglia di) [Vallestretta]. - 1948, 233.
Mezzodi (Spitz di) [Prampér]. - 1923, 243.
Miage (C. de). - 1927, 200 - 1936, 319 - 1937, 144, 147.
Miage (Dôme de). - 1904, 153 - 1909, 2 - 1925, 97 - 1927, cop. luglio, 193, 197 - 1936, 319 - 1937, 149 - 1940, 317 - 1948, cop. febr. **Miage (Gh. del).** - 1911, 256 (Fronte del), 257 (Dolina di fusione) - 1927, 200, 332 - 1929, 332.
Miage (L. di). - 1929, 332.
Miazza A. (Guglia) [Lepontine]. - 1926, 155.
Michel (Roche). - 1907, 201 - 1931, 134.
Midi (Aig. du) [Bianco]. - 1925, 58, 99 - 1926, 36 - 1934, 535.
Midi (Aig. du) [Tarantasia]. - 1901, 203.
Midi (C. du). - 1927, 76.
Midi (Dent du). - 1897, 205.
Midi d'Ossau (Pic de) [Pirenci]. - 1953, 354 (Schizzo top.).
Mieguszowiecki [Tatra]. - 1939, 243.
Miglia (R.ca di). - 1928, 277 - 1935, 143.
MIGLIORATI Arturo. - 1912, 306 (Ritr.).
Migliorero (Rif.). - 1948, 356.
Milano (C.) [Groenlandia]. - 1935, 191.
Milano (Gh.) [Groenlandia]. - 1935, 188 (Fronte), 189 (Salto terminale).
Milano (P.). - 1923, 257 - 1953, 305.

- Milano** (Rif. Città di). - 1926, CXVII - 1931, 695 - 1934, LI - 1948, 420 (Linea telef.).
- Miletto** (M.). - 1935, XXXV - 1938, 262 (Panor.; 2 ill.), 263 (Panor.).
- Miller** (C.no). - 1904, 225.
- Mimolas** (Crete di). - 1936, 451.
- Mine** (Pic de) [Pirenei]. - 1953, 353.
- Mine** (Vedr. delle) [Livigno]. - 1941, 151 (Laghetto sub glaciale).
- Mingo** (Ago). - 1936, 117.
- Miniera** (V. della) [Agordo]. - 1896, 388 (Sez. trasvers.).
- Minnie** (Guglia) [Sorapis]. - 1949, 54.
- Minoia-Satta** (Gruppo). - 1931, 400 (Schizzo), 401.
- Minya Gongkar** (M.) [Tibet cinese]. - 1947, 494.
- Minya Gongkar** (Gruppo) [Tibet cinese]. - 1936, 93 (schizzo).
- Miramare**. - 1919, 158 (Il castello).
- Mirandola** (La) [Apuane]. - 1938, 96 (2 ill.) - 1952, 110.
- Mirdizia**. - 1940, 160 (Schizzo).
- Mis** (Canale del). - 1914, 153 (Entrata del).
- Mischabel** (Gruppo). - 1925, 217 - 1930, 45 febr. - 1933, 535 - 1935, 136 (Schizzo).
- Miserin** (L.). - 1913, 285.
- Misurina**. - 1936, 156 (Albergo Sorapis) - 1947, cop. genn. (Inv.).
- Misurina** (Campanile di). - 1907, 529.
- Misurina** (L. di). - 1905, 346 - 1939, 40.
- Mitika** [Olimpo]. - 1936, 161, 162.
- Mitria** (La) [Popera]. - 1932, 77 - 1943, 80.
- Mittaghorn**. - 1925, 217.
- Mittenbergjoch**. - 1933, 663.
- Mitterkamm** [Venoste]. - 1928, 86 - 1941, 129 - 1942, 73.
- Mizirgi** [Caucaso]. - 1954, 365.
- Moece** (Castello di) [V. Rosandra]. - 1941, 274.
- Mödlingerhütte**. - 1952, 90.
- Mogadiseio**. - 1933, 264.
- Moiasse**. - 1939, 320 - 1951, 244 (P. Sud).
- Moiasse** (Gruppo). - 1914, 45.
- Moiassetta**. - 1939, 320.
- Moiry** (C. de). - 1925, 215.
- Moiry** (V. di). - 1931, 24.
- Moistroeca** (P.so). - 1931, 205, 210.
- Moistroeca** (Rif.). - 1931, 212.
- Mokra Planina** [Albania]. - 1916, 84.
- Molin** (Bacino di Ru dei). - 1914, 108 (Schizzo), 109.
- Molinazzo** (Cime di). - 1916, 211.
- Molinet** (Gh. del). - 1933, 89.
- Molteni Mario e Valsecchi Giuseppe** (Biv.) [In V. del Ferro]. - 1949, 79.
- Molvano** (Cima di). - 1934, 444 - 1940, 151.
- Molvano** (L. di). - 1908, 26 (E. alb.) - 1922, 172.
- Momia** (La) [Sierra Guadarrama]. - 1946, 137.
- Monaco** (Il) [Torri di Prachov]. - 1938, 130.
- Monaco** (Bambino di). - 1928, 308.
- Monaco** (Rif.-Osserv.) [Zugspitze]. - 1930, 748.
- Monecenisio**. - 1904, 327 (XXXV Congr. C.A.I.) - 1930, 382 (Giornata C.A.I.).
- Mönch**. - 1906, 283 - 1925, 253.
- Moneclair** (B.ca di). - 1911, 66 - 1921, 46 - 1922, 2, 3, 4 - 1927, 266 - 1932, 302, 625 - 1933, 153 - 1941, 130, 131.
- Moncorvé** (B.ca di). - 1913, 1 - 1915, 98 - 1932, 302 - 1933, 184 - 1940, 253, 254 (Schizzo) - 1950, 251.
- Moncorvé** (C. di). - 1911, 67 - 1934, 34.
- Mondifrá** (Alto). - 1939, 279.
- MONDINI Felice**. - 1954, 242 (Ritr.).
- Mondini Felice** (Cima) [Marittime]. - 1928, 103.
- Mondovi** (Rif.). - 1929, 130 - 1930, 57 (Inaug.) - 1935, CXVII (Zona del; schizzo), CXIX.
- Mondrone** (Cascata alla gorgia di). - 1917, 178.
- Money** (Campan. di). - 1914, 170 - 1939, 466.
- Money** (Casolari di). - 1913, 290 (Verso i; Cinquant. C.A.I.), 293 (Id.).
- Money** (C.). - 1907, 241 - 1914, 170.
- Money** (Coupé di). - 1938, 129.
- Money** (Cresta di). - 1914, 170.
- Money** (Gh. di). - 1907, 241 - 1911, 359.
- Money** (Gh. Coupé di). - 1938, 129.
- Money** (Testa di). - 1914, 170 - 1939, 467 - 1940, 263.
- Monfaleon** [Clautane]. - 1915, cop. aprile.
- Monfaleoni** (Gruppo). - 1912, 269 (Schizzo).
- Mongia** (La) [Bernina]. - 1925, 252 - 1929, 82.
- Monginevro**. - 1907, 67 (Concorso inter. sci; 8 ill.) - 1926, 8.
- Mongiole**. - 1938, 74 inv. - 1942, 108 - 1948, 328.
- Mongiole** (Gruppo). - 1935, LV (Schizzo).
- Mongolfiera** (La) [Grigna Merid.]. - 1916, 39 - 1924, 215 - 1933, 82.
- Monro** (P.), v. Morion (M.).
- Monserrat** (Pinnacoli di) [Catalogna]. - 1946, 17.
- Monsieur** (Profil du) [Pirenei]. - 1936, 430.
- Mont** (C. du). - 1939, 436.
- Mont** (Gran B.ca du). - 1910, 129, 135.
- Montabel** (Biv.), v. Cors (Biv.).
- Montagna**. - 1911, 305 (Elegie della; quadro).
- Montagna** (La). - 1904, 103 (Quadro).
- Montagna** (Trofeo della). - 1939, 76 (2 ill.).
- Montagne Rocciose** [Del Canada]. - 1926, cop. aprile.
- Montagne Rocciose** [Stati Uniti]. - 1938, 530 (Schizzo), 542.
- Montanaia** (Campanile di Val). - 1907, 526, 527 - 1910, 218 - 1929, 198, 201 (Campana), 202, 203 - 1930, 755 (Quadro) - 1931, 535, 536, 537, 538 (Campana), 539, 540 - 1932, 180, cop. settem., 599.
- Montanaia** (V.). - 1930, 377.
- Montandayné** (B.ca di). - 1913, 250 - 1915, 98 - 1927, 267 - 1928, cop. luglio, 229 - 1930, cop. aprile, 199, 203, 533 - 1933, 180 - 1946, 32 - 1948, 174.
- Montandayné** (C.). - 1913, 250 - 1927, 267 - 1930, 203.
- Montandayné** (Gh.). - 1913, 292 (Cinquant. C.A.I.; 2 illustr.) - 1930, 538 - 1933, 181.
- Montanvert**. - 1916, cop. marzo - 1951, 152 (Dal, nel 1744).
- Montarso** (Di Levante). - 1929, 377.
- Montarso** (Forc. di). - 1925, 122.

- Montasio** (Cimone del). - 1931, 93 - 1937, 180, 181.
- Montasio** (Cresta del). - 1930, 651.
- Montasio** (Forc.). - 1931, 601.
- Montasio** (Jöf del). - 1917, 98 - 1929, 37 - 1930, 653 - 1931, cop. ottobre, 595, 596, 599, 605, 725, 726, 727, 728, 729, 730, 731, 732, 733, 735 (Panor.) - 1933, 472, 473, 475, 476, 477, 480, 481 - 1934, 229 - 1937, 170 (Panor.) - 1950, 202.
- Montasio** (Gruppo Jöf di). - 1931, 724 (Schizzo) - 1935, CXLV (Schizzo).
- Montasio** (Modeon del). - 1950, 202.
- Montasio** (Torre N.). - 1931, 596, 737.
- MÓNTERIN** Umberto. - 1940, 284 (Ritr.).
- Monticchio**. - 1936, LVII (Badia e lago di).
- Monticelli** (I) [Tonale]. - 1936, 104, 112.
- Monticello** [Marmarole]. - 1910, 283 - 1939, 40.
- Monticello** (L.i del) [Presena]. - 1936, 115 (1°).
- Montmajeur** (Castello di). - 1939, 437.
- Monveso** [Forzo]. - 1925, 4 - 1934, 602 - 1939, 468 - 1943, 29 - 1949, 20.
- Monveso** (C.). - 1925, 4.
- Moore** (C.) [Bianco]. - 1934, 76.
- Moore** (Cresta) [Bianco]. - 1933, 466.
- Moos** (Bagni di). - 1931, 701.
- Moraine Lake** (Mont. Rocc.se; Canada). - 1925, 190.
- Moran** (M.) [Mont. Rocc.se; Stati Uniti]. - 1938, 542.
- MORASCHINI** Eugenio. - 1907, 167 (Salto cogli sci) - 1908, 240 (Ritr.).
- Morashini Eugenio** (P.) [Màsino]. - 1916, 229 - 1928, 403.
- Morashini Eugenio** (Torri) [Grigna Merid.]. - 1924, 215.
- Moraseo** (Pian). - 1921, 44 (Tracciati di ascens. da; schizzo).
- Moraseo** (P.). - 1920, 131 - 1921, 45.
- Mörchner** [Kleiner]. - 1928, 169.
- Mörchner** (Gross). - 1936, 74.
- Mörchnerschnedespitze**. - 1928, 169.
- MORDIGLIA** Carlo. - 1942, 118 (Ritr.).
- Moren** (Rif.). - 1911, 270.
- Moreno** (Gh.) [Patagonia]. - 1947, 284.
- Moreno** (M.) [Patagonia]. - 1953, 97.
- Moreno** (P.so) [Patagonia]. - 1953, 97 (Campo a).
- Morgenleit** (M.). - 1936, 451 (Inv. 2 ill.).
- Moria** (Altipiano di) [Appenn. Piacent.]. - 1926, XXIX (Parco interprovinc.), XXIX (Id., Rif. alb.).
- Morion** (Campanile). - 1924, 229, 230.
- Morion** (Costiera del). - 1912, 388 - 1924, 229, 230, 254 - 1932, 56.
- Morion** (Gruppo). - 1932, 50 - 1938, 222 - 1949, 103.
- Morion** (M.) [By]. - 1915, 40 - 1924, 229, 230, 254 - 1927, 130 (Centr. e Nord).
- Morion** (Sega del). - 1924, 229, 230.
- Moro** (P.zo del) [Lepontine]. - 1930, 555 (2 ill.).
- Morrone** (M.). - 1940, 361 inv.
- Morskie Oko** [Tatra]. - 1932, 476.
- Mortel** (Rif.). - 1929, 82.
- Morterone** (P.zo). - 1931, 121.
- Mosca** (Cima) [Picc. Dolom.]. - 1925, 227.
- Mosca** (P.) [Cristallino]. - 1914, 219, 220.
- Moschesin** (Catena di). - 1914, 43.
- Moschesin** (Cima). - 1914, cop. febr., 43 - 1924, 311.
- Moschettoni**. - 1951, 25, 26 (3 ill.), 27 (2 ill.), 28 (Diagramma), 29 (Id.) - 1952, 306 (Resistenza dei; diagramma), 307 (Id.; 2 ill.).
- Moserboden**. - 1947, 340 (Alb.).
- Mosso Angelo**. - 1911, 81 (Ritr.).
- Mosso Angelo** (Istituto intern. al C. d'Olen). - 1907, 455, 457 - 1922, 79 - 1933, 375, 564.
- Mossuná** (Amba) [Eritrea]. - 1948, 375 (2 ill.), 376 (3 ill.).
- Motocicletta** (Al Col Teodulo). - 1934, CV, CVII, CIX, CXI.
- Motta** (L.i della). - 1946, 80.
- Motta** (M.). - 1947, 446.
- Motta** (Torrione della). - 1938, 37, 38.
- Motte** (Grande). - 1913, 127.
- Mottiseia** (P.). - 1899, 125.
- Mountet** (Rif.). - 1937, 144.
- Mourty** (M.). - 1925, 215 (P. Est).
- Mouttet** (Gros). - 1901, 257 - 1923, 40.
- Möysalen** (M.) [Is. Lofoten]. - 1939, 411 (Torre N.).
- Mucche al pascolo**. - 1929, 183 (Quadro).
- Muela** (P.zo). - 1939, 317.
- Muerone** (M.). - 1934, XXXI inv.
- Mufara** (La) [Madonie]. - 1946, 144 (2 ill.).
- Mughe** (Cima delle). - 1914, 152, 155.
- Mugoni** (Cime dei). - 1927, 6, 42 - 1952, 332 (Cima Sud).
- Muini** (Cima e forc. dei). - 1930, 32, 33, 35, 37 (Anticima).
- Mulachén** [Sierra Nevada]. - 1954, 348.
- Mulay** (Città Santa) [Marocco]. - 1936, 122.
- Mulaz** (Cima del). - 1934, 140 (Panor.).
- Muláz** (P.so del). - 1914, 101.
- Mulaz** (Rif.). - 1907, 471 - 1914, 101.
- Mulinet-Martellot** (Costiera). - 1934, 528.
- Mulle** (La) [Ries]. - 1939, 317.
- Mulo** (C. del). - 1924, 15.
- Mulo** (II) [Lavaredo]. - 1931, 458, 459, 461 - 1943, 125.
- Mulón** (Roda del). - 1929, 360
- Mummery** (Aig.) [Bianco]. - 1925, 203, 205 - 1929, 261 - 1932, 244.
- Munsehuns** (Piz). - 1933, 485.
- Mur** (Sass da). - 1927, 206 - 1952, 79.
- Muraigl** (Muottas). - 1906, 421 (Belvedere; 37° Congr. C.A.I.).
- Murailles** (Grandes). - 1908, 429 - 1911, 138 - 1923, 87 - 1925, 175 - 1926, 153 - 1928, 241, 245, 267 - 1929, 249, 287 - 1936, 352 - 356 (Travers. del btg. Duca Abruzzi).
- Murailles** (C. Grandes). - 1942, 17.
- Murailles** (Petites). - 1929, 51, 249.
- Murailles** (C. des Petites). - 1929, 51.
- Muraillet** (P. des Petites). - 1929, 51.
- Muraion** (Caire del). - 1909, 192 - 1949, 19.
- Muraion** (Gh. del). - 1913, 136, 137.
- Muraion** (Gruppo). - 1913, 137 - 1916, 77.
- Muraion soprano** (P.so). - 1916, 76.
- Muretto** (P.so del). - 1906, 414, 415 (37° Congr. C.A.I.) - 1922, 71 - 1932, 341.

- Murfreit** (Gran campanile di). - 1934, 382 (Quadro), 675.
- Murfreit** (Torre). - 1926, 76.
- Murtas** (Scala de) [Gallura]. - 1923, cop. genn.
- Mururata** (Catena del) [Bolivia]. - 1937, 136.
- Mururata** (Cerro) [Bolivia]. - 1937, 136, 138.
- Mus** (V. del). - 1914, 152 (Fianco sin.).
- Mus** (Cima V. del). - 1914, 152, 155.
- Muscioni** (Cima). - 1938, 57.
- Musella** (Cime di). - 1929, 79, 426 - 1930, 568.
- Museo naz. della Mont. Duca degli Abruzzi**. - 1939, 414, 415, 416 (Pianta), 417 (Id.) - 1942, 209 (Id.; 2 ill.), 210 (Id.), 211 (Id.), 212 (Id.; 2 ill.), 218 (Id.), 222 (Id.), 229 (Id.), 230 (Id.), 231 (Id.; 2 ill.), 232 (Id.; 2 ill.).
- Mussa** (Pian della). - 1904, 303.
- MUSSOLINI Benito**. - 1930, 21 (Colle guide del Duca di Spoleto al Karakorum), 22 (All'adunata guide Roma) - 1934, 555 (Id.) - 1933, 65 (Sul Terminillo) - 1934, 200 (Id.), 412 (Riceve gli scalatori delle Ande), 682 (Consegna Rostro d'oro al Guf Cuneo) - 1937, 91 (Sciatore; Terminillo) - 1939, 59 (Ritr.).
- Mussolini** (Rif.), v. anche: Rifugi Comici e Zsigmondy. - 1928, 205 - 1932, 70, 75.
- Mustagh** (Torre) [Karakorum]. - 1910, 31 supplement. genn. - 1912, 162 - 1936, 343 - 1938, 354.
- Muta** (P.). - 1929, 110.
- Mutalla** (Piz La). - 1905, 75.
- Muttler** [Samnaun]. - 1933, 486.
- N Nabois** (Gruppo). - 1937, 242.
- Nabois** (M.). - 1933, 612 - 1934, 229 - 1937, 170.
- Nabois** [Sella]. - 1925, 25 - 1926, 159 - 1937, 170.
- Nachashbita** (Monti) [Caucaso]. - 1930, 147.
- Nadelhorn**. - 1925, 217, 218.
- Nadelgrat**. - 1926, 165 - 1931, 25.
- Nago**. - 1935, 238 (Pozzi glaciali).
- Nahuel-Huapi** (L.) [Patagonia]. - 1947, 293 (2 ill.).
- Na Logu**. - 1931, 78.
- Nanda Devi**. - 1939, 425, 427 - 1952, 286.
- Nanga Parbat**. - 1936, 320 - 1939, 492 - 1952, 96 (Schizzo) - 1953, 224 bis (2 ill.) - 1954, 17 (Sped. ted. al; campo IV), 33 (Id.; trasporto d'un campo).
- Nanga Parbat** (Gruppo). - 1936, 320, 323 (Schizzo), 324 (Id.) - 1953, 223 (Schizzo top.).
- Nani** (Cresta dei) [Sorapis]. - 1947, 26.
- Nano marocchino**. - 1936, 128.
- Nantillons** (C. des). - 1932, 237 (N.E. e S.O.).
- Napes Needle** [Inghilterra]. - 1929, 27, 28.
- Nardis** (Ago di). - 1912, 354.
- Nardis** (Cascata di). - 1916, 217 - 1925, cop. ottobre.
- Nardis** (Costone di). - 1948, 184.
- Nasta** (Cima di). - 1932, 151, 153 - 1933, 196.
- Nasta** (C. di). - 1910, 187.
- Nava** (Conca di). - 1934, 193.
- Nava** (Ponte di). - 1934, 194.
- Nave** (L. della) [Appenn. ligure-pavese]. - 1909, 323.
- Needle Peak** [Columbia Brit.]. - 1935, 647.
- NEGRI Cesare**. - 1954, 161 (Ritr.).
- NEGRI Francesco**. - 1937, 59 (Ritr.), 61 (Viaggio di).
- Negrin** (C.no). - 1925, 229.
- Neige** (Dôme de) [Ecrins]. - 1915, 162 - 1924, 82 - 1932, 310.
- Neige de Lautaret** (Pic de). - 1915, 366.
- Nel** (Gh. del). - 1920, 61.
- Nelion** [Kenia]. - 1938, 197 - 1947, 445.
- Nemerka** (Gruppo) [Albania]. - 1941, 248.
- Nepal**. - 1953, 211 (Schizzo top.).
- Nepal Gap** [Himalaia]. - 1931, 335.
- Nera** (Cima) [Similaun]. - 1926, 108 - 1928, 87 - 1934, 23 - 1941, 132.
- Nera** (Forc.) [Ries]. - 1939, 130.
- Nera** (Forc. di Croda) [Malavalle]. - 1951, 233.
- Nera** (Roccia) [Breithorn]. - 1926, 148 - 1927, cop. genn., 32 - 1937, 206 - 1938, 73 - 1939, 353.
- Nere** (Cime) [M. Aù]. - 1913, 51.
- Nero** (C.no) [Macugnaga]. - 1940, 18.
- Nero** (M.) [Giulie]. - 1917, 49, 51 (Schizzo), 52 - 1936, 77, 80, 83.
- Nero** (Gruppo M.) [Giulie]. - 1917, 50 (Schizzo) - 1920, 121, 123 (2 ill.) - 1931, 777.
- Nero** (M.) [Gran Paradiso]. - 1914, 173, 174 - 1931, cop. aprile - 1940, 263 - 1946, 96.
- Nero** (M.) [Presanella]. - 1912, 361 - 1922, 159 - 1947, 55.
- Nero** (P.zo) [Gottardo]. - 1925, 235, 237, 238, 239.
- Nero** (Sasso) [Aurine]. - 1934, 365 - 1939, 130.
- Nero** (Sasso) - **Campo** (Cima di) [Cresta]. - 1934, 365.
- NESPOLI Carlo**. - 1953, 118 (Ritr.).
- Nesthorn**. - 1935, 22 (2 ill.) - 1939, 18.
- Netseho** (Gh. di). - 1935, 75.
- Neufelgiu** (Bocch. di). - 1915, 76, 77.
- Neufelgiu** (C.ni di). - 1915, 76 (Maggiore), 77 (Occid. e magg.).
- Neuvaz** (Aig. de la). - 1912, 258.
- Neuvaz** (Gh. della). - 1938, 429.
- Nevada** (Sierra). - 1954, 347 (Sch. topogr.), 348, 349.
- Neve** (Cadini della). - 1931, 632.
- Neve** (Ciclo della). - 1939, 163.
- Neve** (Cornice di). - 1935, 61.
- Neve** (Ferita nella). - 1939, 149.
- Neve nella foresta**. - 1935, 457.
- Neve gelata**. - 1934, 130.
- Neve** (Lastroni di). - 1935, 60.
- Neve** (M. della) [Breonie Pon.]. - 1939, 261.
- Neve** (Pian di). - 1929, 245 (Crepaccio).
- Neve** (Prima). - 1928, cop. settem. - 1935, 588.
- Nevea** (Conca di). - 1931, 597 - 1933, 124.
- Nevea** (Rif.), v. anche: Julia (Rif. Divisione). - 1917, 96 - 1931, 597, 600 - 1942, 8 (2 ill.).
- Nevere** (Castello delle) [Civetta]. - 1937, 275, 282.
- Neves** (Gh. di). - 1940, 130 (Rostro d'oro).
- Nevis** (Osserv. sul Bec) [Scozia]. - 1903, 323.
- Nevoso** (M.) [Giulie]. - 1930, 428 - 1934, 79.

- Nevoso** (M.) [Vedr. Ries]. - 1934, 369 - 1936, 174 - 1937, 184 - 1939, 37 (2 ill.), 74, 185 (3 ill.), 186 (2 ill.), 317.
- Neiron** (C. Est del Gran). - 1930, 539 - 1933, 178, 179.
- Nibbio** (C.ni del) [Grigna Merid.]. - 1939, 75 (Eserc. Gil).
- Nibl  (M.)**. - 1915, 340 (2 ill.).
- Niegel Pass** (Mont. Rocc.se; Canad ). - 1931, 529.
- Niera** (Roc della). - 1900, 343, 347 - 1919, 172 - 1923, 262.
- Nigris Pietro**. - 1941, 232 (Ritr.).
- Nilo** (Monti delle sorgenti del). - 1939, 300 (3 ill.), 302, 303 (Schizzo).
- Ninfee**. - 1948, 136.
- Nini Pietrasanta** (P.), v. P riades (Les).
- Nippur** (Rovine) [Mesopotamia]. - 1936, 390.
- Niseko** (Monti di) [Giappone]. - 1940, 241.
- Nivoletta** (C.). - 1921, 5.
- Nizza** (Rif.). - 1902, 277 - 1915, 73.
- Nizza-Cuneo** (Ferr.). - 1902, 412 (Schizzo) - 1903, 233 (Schizzo).
- Noasea** (Cascata). - 1917, 183.
- Noasehetta** (B.ca di). - 1915, 98 - 1933, 184.
- Noasehetta** (Parete di). - 1930, 535, 537 (2 ill.).
- NOCI Sergio**. - 1923, 112 (Ritr.).
- NOGLIER Matteo**. - 1935, 156 (Ritr.).
- Noir** (Glacier) [Delfinato]. - 1924, 211 - 1932, 311.
- Noir** (C. du Glacier). - 1915, 66 - 1924, 211.
- Noir** (Tour) [Bianco]. - 1912, 258 - 1948, 222.
- Noir** (C. du Tour). - 1912, 258.
- Noir** (S. sup. du Tour). - 1912, 258.
- Noire** (Ouille) [Carro]. - 1931, 140.
- Nomenon** (Gran). - 1918, 89 - 1921, cop. aprile - 1932, 557, 627.
- Nona** (B.ca di) [Aosta]. - 1919, 72 - 1922, 8.
- Nona** (M.) [Apuane]. - 1953, 289.
- Nonnea Vesicaria**. - 1931, 38.
- NORAT Cino**. - 1929, 384 (Ritr.).
- Nord** (Colle) [Everest]. - 1923, 180, 181.
- Nord** (Polo). - 1933, 246 (Itinerario sped. Duca Abruzzi).
- Nordend**. - 1896, 321 - 1901, 239 - 1903, 37 - 1905, 68, 423 - 1926, 9 - 1927, 328 ter - 1930, 554 - 1933, 35 - 1936, 21 - 1937, 74 - 1938, 73, 374 (Cresta del Poeta) - 1939, 20 - 1947, 209, 228 - 1949, 98 - 1950, 139 - 1954, 215.
- Nordenskj ld** (L.) [Patagonia]. - 1947, 183.
- Norvegia** (Alta). - 1937, 16 (Carta), 18, 19.
- Notre Dame** (Les Tours de). - 1925, 53, 54.
- Notte d'inverno**. - 1930, 666.
- Novara** (Torre) [Formazza]. - 1931, 404.
- Nove** (Sasso delle) [Sella]. - 1938, 261.
- Nove Colori** (L. del). - 1910, 343, 345 - 1940, 430, 431.
- Nubi**, v. anche: Mare di nubi. - 1931, 743 - 1935, 411 (Fracto-cumoli), 415 (Id.), 422 (Cumuli, cumuli-nubi, alto cumuli; 3 ill.), 423 (Nubi), 423 (Alto-cumuli e alto strati), 425 (Cirri-Cumuli).
- Nubi** (Dirupi fra le). - 1928, cop. marzo.
- Nubi minacciose**. - 1948, 317 (Quadro).
- Nubi** (Schema della formazione delle). - 1915, 250.
- Nubiera** (Buc). - 1940, 424, 431, 434.
- Nubiera** (C. di). - 1940, 431.
- Nudo** (Col). - 1934, 37.
- Nufenen** (P.so). - 1925, 235, 237.
- Num-Kun** (Plateau del). - 1914, 147.
- Nuova** (Forc.) [Cima Undici]. - 1932, 145, 265.
- Nuvolau**. - 1905, 344 - 1930, 479.
- O Oates** (M.) [Mont. Rocc.se; Canad ]. - 1926, 53.
- Obante** (Gruppo dell'). - 1935, LXXXVII.
- Oberaar** (Gh. dell'). - 1928, 40.
- Oberette** (P. d'). - 1928, 89.
- Oberkovel** (M.) [Sauris]. - 1936, 451 (Inv. 2 ill.), 452.
- Oberland Bernese**. - 1928, 23-24 (Carta) - 1930, 15 febr.
- Od rz** (Forc. d'). - 1914, 113.
- Odle** (Gruppo). - 1912, 1 - 1917, cop. genn.-febb. - 1938, 28 (3 ill.), 32.
- Oedstein** (Grande) [Ges use]. - 1952, 88, 152.
- Oerelye Basch** [Caucaso]. - 1930, 472, 474 (Panor.).
- Oesterr. alpen klub** - 1930, 774 (distint.) - 1931, 498 (Tessera).
- Oetz** (Alpi dell'). - 1919, 135 - 1933, 658 (Schizzo) - 1934, 643 (Id.).
- Oetz** (Paese). - 1941, 145.
- Oglio e Adige** (Monti fra). - 1922, 147 (Schizzo), 149 (Itin. del 46° Congr.).
- Oiseau** (Bec d'). - 1932, 237.
- Oitzinger** (Prato di) [Valbruna]. - 1937, 242.
- Olan** (Pic d'). - 1946, 336, 357, 352, 353.
- Olen** (C. d'). - 1907, 453 (Portatrici sulla strada del; 38° Congr. C.A.I.), 455 (38° Congr. C.A.I.), 455 (Istituto intern. A. Mosso), 457 (Id.) - 1922, 79 (1° lago del), 79 (2° lago del), 80 (Id.) - 1933, 139 (Prog. rotab.; schizzo, 2 ill.), 375 (Istit. scient. A. Mosso), 564 (Id.) - 1954, 431 (Id.).
- Olimpo** (Gruppo) [Grecia]. - 1932, 248 (Carta) - 1936, 158 (Schizzo), 161.
- Olivia** (M.) [Terra del Fuoco]. - 1924, cop. novem., 288.
- OLLIER Cesare** (Al Ruwenzori). - 1926, 116 - 1933, 253.
- OLLIER Felice** (Guida). - 1903, 375 (Inaug. Monum. a Courmayeur).
- OLLIVETTI Basilio**. - 1933, 568 (Ritr.).
- Ollomont**. - 1913, cop. aprile, 90.
- Ollomont** (V. d'). - 1923, 59 (Testata della), 64 (Schizzo).
- Olmo al Brembo**. - 1938, 373.
- Oltro** (Cima e Forc. dell'). - 1911, 209.
- Ombra delle vette**. - 1919, 68, 69, 71, 72 - 1920, 114.
- Ombretta** (Gima). - 1910, 269 - 1914, 71 - 1934, 497 (Di mezzo; cannone sulla).
- Ombretta** (Fungo d'). - 1940, 359.
- Ombretta** (Rif.), v. anche: Falier O. (Rif.). - 1911, 338 (Inaug.), 339 (Pianta; 2 illustr.) - 1914, 75.

- Ombrettola** (Cima e P.so). - 1914, 75, 77.
Ombrettola (Sass Piat d'). - 1914, 75.
Ombrettola (V.). - 1940, 355.
Ometti (M. e P.so degli). - 1914, 240.
Omio Antonio (Rif.). - 1939, 215 (Pianta e sez.; 3 ill.), 216, 217 (Pianta).
Omo (P.zo dell'). - 1912, 22.
Ondezzana (P. d'). - 1927, 8, 14 - 1932, 300 - 1939, 465, 542, 543, 549 - 1946, 82.
OPIGLIA (Istrutt. scuola alpin. V. Rosandra). - 1941, 20.
Orecchia (M.) - **Cevedale** [Catena]. - 1934, 475 (Schizzo geolog.).
Orel (Bec d'). - 1948, 413.
Oren (Becca Ovest d'). - 1903, 420.
ORESTANO Francesco. - 1930, 594 (Ritr.).
Orientamento delle fotografie. - 1913, 208.
Oriol (Cima dell'). - 1928, 104.
Orleg. - 1917, 107 (Doline).
Orlowetz [Bulgaria]. - 1937, 377.
Ormea (P.zo d'). - 1948, 327.
Orniea. - 1938, 485.
Oro (Alpe dell'). - 1906, 413 (37° Congr. C.A.I.).
Oro (P.zi dell'). - 1923, 257 (Centr. Merid. e Setten.) - 1930, 556 (Merid.) - 1942, 32 (Setten.) - 1943, 122 (Merid.).
Orobie (Alpi). - 1938, 323 (Schizzo), 337 - 1940, 154 (Eserc. della Gil).
Oronaye (M.). - 1924, 78, 79, 80 - 1936, 219 (P. Nord).
Oropa. - 1913 297 (Tomba di Q. Sella), 299 (Id.).
Orsaro (M.). - 1926, 119.
Orsera (Forc. di Val). - 1932, 366.
Orsiera (M.). - 1915, 213 - 1935, 142.
Orso (Boral dell'). - 1914, 109.
Orso bruno. - 1948, 126.
Orso (Capo d') [Sardegna]. - 1937, 332 (L'orso di), 332 (Testa di Mefistofele).
Orso (Rif. Coppo dell') [Parco Abruzzi]. - 1942, 94.
Orso (Luco dell') [Ries]. - 1939, 317 (2 ill.).
Orso (Testa dell') [Formazza]. - 1931, 404.
Orso (Torrione dell') [Tredenus]. - 1925, 88.
ORSOLINA Pacifico. - 1952, 344 (Ritr.).
Orsolina Pacifico (Cima) [Marmarole]. - 1912, 67.
Ortetti (Cima). - 1916, 71 (Occid. e Orient.).
Ortiga (Sasso d'). - 1911, 209 - 1933, 143 - 1940, 152.
Ortisel. - 1925, 41.
Ortles. - 1905, 249 - 1908, 414 (Schizzo) - 1916, 289 - 1919, 140, 145 - 1923, cop. dicem. - 1928, cop. genn. (Fra i ghiacci dell'), 18, 396 - 1931, 691, 693 (Panor.), 695 - 1934, 137, 472 - 1936, 179 - 1937, 34 - 1939, 152 - 1940, 93 - 1948, 460 - 1950, cop. maggio.
Ortles (Gruppo). - 1908, 414 (Parte centr.; schizzo) - 1910, 97 - 1915, 133 - 1936, 359 (Schema dei collegam. telef.) - 1940, 129 (Rostro d'oro), 139 (Id.; schizzo e grafico).
Ortles (P.so dell'). - 1931, 691.
Ortobene (M.). - 1937, 331 - 1948, 254 (Torri dell').
Ortu Camminu (Gruppo) [Sardegna]. - 1948, 253 (Schizzo).
Orza (Gruppo Torrione d'). - 1938, 36 (Schizzo).
Ossenleo (M.). - 1931, 203, 214.
Ossi Matteo. - 1951, 289 (Ritr.).
Ossola (Cascata). - 1917, 179.
Ossola (V.). - 1921, 68 (Schizzo; 45° Congr. C.A.I.).
Ostersund. - 1923, 245 (Pista di salto).
Otemma (Bacino di). - 1938, 188.
Otemma (Gh. d'). - 1903, 365 (34° Congr. C.A.I.), 418 (Id.), 419 (Id.), 420 (Id.) - 1915, 13, 15 - 1951, 217.
Otto (Cima) [Dhaura Dhar]. - 1947, 134, 136, 137.
Oublette (M.) [Mont. Rocc.se; Canadà]. - 1933, 580, 582, 583, 584.
Ovarda (Torre). - 1904, 34 (Est, Centr. ed Ovest), 37 - 1916, 65.
Ovarda (Gruppo Torre d'). - 1904, 35 (Schizzo).
Ovindoli (Rif.). - 1929, 138.
Oyace. - 1923, 216 (Chiesa).
P **Pacini** (Rif.) [Pian della Rasa]. - 1940, 65.
Padova (Rif.). - 1910, 390 - 1912, 269 (Schizzo) - 1928, 182 - 1931, 310 (2 ill.), 498, 580 (Inaug., 2 ill).
Paesaggio dolomitico. - 1937, 283 (Quadro).
Paesaggio invernale. - 1913, cop. dicem. - 1916, 303, 308 - 1926, cop. genn.
Paesaggio di montagna. - 1937, 69 (Quadro).
Paesaggio montano. - 1936, 233 (Quadro).
Paese del Piemonte. - 1936, 363 (Quadro).
Paganella. - 1935, 25 (Telefer.).
PAGANI Guido. - 1954, 80 (Ritr.), 209 (Id.), 409 (Id.).
Paganica (Fossa di). - 1932, 729.
Paganini Pio (Cima) [Marittime]. - 1910, 187 - 1929, 292 - 1932, 153.
Paganini Pio (Cresta) [Gr. Paradiso]. - 1894, 183.
Paganini Pio (Forcella) [Marittime]. - 1933, 551.
PAGANINI Roberto. - 1913, 30 (Ritr.).
Paglia Orba [Corsica]. - 1940, 29 - 1941, 76, 83.
Paiju (P.co) [Karakorum]. - 1912, 167 - 1952, 369.
Painale (P.zo). - 1905, 133, 137.
Painale (Gruppo P.zo). - 1905, 132 (Schizzo).
Paine medio [Patagonia]. - 1947, 183.
Pakora [Karakorum]. - 1936, 340 (Ponte di liane).
Pala (Cimon della). - 1911, 2, 5, 7 - 1913, cop. giugno - 1914, 105 - 1927, 100 - 1931, cop. genn. - 1935, 274, 285, 287 - 1940, 152 inv., 318 - 1951, 88.
Pala (Croda della). - 1954, 114 (P. Innominata).
Palantina (Cimon di). - 1926, 85.
Palanzone (M.). - 1930, 367 (Giornata C.A.I.).
Palea (Cañon) [Bolivia]. - 1937, 136 (Sulla via di).
Palermo (Grotte in vicinanza di). - 1947, 91, 92 (2 ill.).
Palestre di arrampicam. - 1912, 135.
PALESTRINO Paolo. - 1928, 279 (Ritr.).
Palino (M.). - 1914, 240.
Palma (Torrione) [Grigna Merid.]. - 1905, 399 - 1924, 214, 215 - 1933, 150.

- Paloma** (Cerro la) [Cile]. - 1915, 4.
Pal Piccolo. - 1917, 9.
Paltina (M.) [Rumenia]. - 1940, 502.
Palù (Gh.) [Bernina]. - 1941, 207.
Palù (L.). - 1906, 411, 412 (37° Congr. C.A.I.) - 1917, 176.
Palù (P.co) [Aurine]. - 1934, 369, 372 - 1939, 130.
Palù (P.zo) [Bernina]. - 1904, 73 - 1906, 425, 439 - 1929, (Centr., Occ., Orient.) - 1935, 291, 294, 295 - 1939, 255 - 1953, 353.
Palud (La). - 1927, 212 - 1928, 211 - 1929, 185 inv. (Quadro).
Pamir. - 1930, 220 (Schizzo), 221 (Valle del), 222 (Schizzo), 224, 225, 226 - 1936, 39 (Carta).
Pana (M.). - 1924, XXVIII (Alb.), XXIX - 1929, 188 (Quadro).
Pangi (Catena) [Himalaia]. - 1947, 69, 82 (Q. 5944).
Pangi (Gh. del) [Himalaia]. - 1947, 294.
PANIZZA Paride G. - 1942, 119 (Ritr.).
Pankerot (M.). - 1913, 67 (Mattino dal).
Pannoechia (Cima della) [Clap Grande]. - 1933, 98 - 1934, 504.
Panossière (Rif.). - 1933, 596.
Pan Perdú (R.ca). - 1913, 218.
Paola (Campanile), v. Scodavacca (Torri del Crodon di).
Paola (Croda) [Moiazza]. - 1951, 244.
Papillons (P. des). - 1932, 244.
Papingut [Albania]. - 1941, 242 (2 ill.).
Para (Vallata della) [Apuane]. - 1936, 367.
Paradiso (Gran). - 1905, 104 - 1913, 4, 250, 286 (Cinquantesimo C.A.I.; 2 illustr.) 287 (Id.), 289 (Id.) - 1915, 98, 101, 107, 109 (Anticima) - 1920, 125, 134 - 1926, 10, 126 - 1928, 229 - 1930, cop. aprile, 206, 207, 538, 714, 715, 717 - 1932, 302 (Panor.) - 1933, 182, 183, 438 (Panor.) - 1936, 441 - 1939, 541 inv. - 1943, 29 - 1946, 32 (2 ill.) - 1948, 345, 346, 355 (Panor.) - 1949, 191.
Paradiso (C. del Gran). - 1915, 98.
Paradiso (Gruppo Gran). - 1905, 97, 104 - 1913, 250 - 1915, 98 - 1930, 201, 493, cop. settem. - 1932, 232 - 1933, 183, 184 - 1941, 131 (3 ill.).
Paradiso (Gran) [Parco Naz.]. - 1947, 627 (Stambecchi), 628 (Id.), 637, 638 (Alti pascoli), 647 (L. della Balma), 648 (Alpe in fiore).
Paradiso (Roc del Gran). - 1905, 104 - 1913, 250 - 1915, 98, 107, 109 - 1932, 302 - 1949, 17.
Paradiso (Finestra del Roc del Gran). - 1915, 98, 107, 109 - 1949, 17.
Paradiso (P.so del) [Tonale]. - 1936, 104 (2 ill.), 112, 115 (Panor.).
Paradiso (Piccolo). - 1905, 104 - 1913, cop. genn., 1, 250 - 1915, 98, 107 - 1927, 267 (P. Nord e Sud) - 1928, 229 - 1930, cop. aprile, 204, 205, 206 - 1933, 180, 183 - 1946, 32 (2 ill.).
Paradiso (C. del Piccolo). - 1905, 104, 391 - 1913, 250 - 1915, 107 - 1927, 267 - 1930, 207.
Paragon (M.) [Mont. Rocc.se; Canadà]. - 1933, 582.
Parbati (Catena) [Himalaia]. - 1947, 82.
Parei (Granta). - 1925, 150 - 1948, 20 (2 ill.).
Pares (M.) [Conturines]. - 1938, 488.
PARESI Tito (Sulla Cima della Madonna). - 1932, 58.
PARETO Lorenzo D. - 1937, 159 (Ritr.; 2 ill.), 164 (Schizzi geolog.).
Pareto Lorenzo (Cima) [Liguri]. - 1924, 217 - 1930, 29 - 1942, 104, 106.
Pareto Lorenzo (Rif.) [Alle Capanne di Còsola]. - 1900, 211.
Pariás Coupá [Chambeyron]. - 1936, 220 - 1940, 426.
Pariote (C. de). - 1931, 139.
Parrachée (Dent). - 1905, 183, 383 (2 illustr.) - 1948, 298.
Parrachée (Gruppo Dent). - 1905, 181 (Schizzo).
PARRAVICINI Agostino. - 1936, 69 (In arrampicata sulla P. Magnaghi) - 1950, 69 (Croce in V. Zocca).
Parravicini Agostino (Biv.) [Al P.so Sella]. - 1936, 459.
Parravicini A. (Scuola). - 1947, 435.
Parravicini A. (Trofeo). - 1937, 168 (Panor. del percor.), 169 (Carta) - 1938, 75 (2 ill.) - 1939, 409, 410 - 1941, 105 (Grafico del percorso) - 1947, cop. febr.
Parron (V.) [Cordillera Blanca]. - 1936, 183.
Parrot (P.). - 1905, 421 - 1909, 9 - 1910, 161 - 1929, cop. luglio - 1931, 85 - 1937, 333 - 1942, 178, 180, 183 - 1948, 405 - 1954, 352.
Parry (Fiordo) [Terra del Fuoco]. - 1924, 289.
Partenza (La). - 1936, 361 (Quadro).
Partie (P. de la). - 1914, 55 (Est ed Ovest).
Parumbaeul [Rumenia]. - 1940, 502 (Popolani di).
Parvo (R.ca). - 1924, 61.
PASCABELLA Cesare. - 1930, 740 (Ritr.).
Pasquale (M.). - 1916, 293 - 1928, 402.
Passamontagna. - 1896, 196.
Passaporto (Croda). - 1928, 275 - 1930, 268 (Telef. di Guerra) - 1931, 634.
Passaporto (Forc.). - 1930, 10.
Passaggio (M.). - 1939, 375 inv., 376 inv.
Pasterzen Boden (Ober). - 1937, 240.
Pastrano (P. del) [Cima Undici]. - 1932, 136, 137, 145, 265.
Pasubio (M.). - 1935, XCI (Ossario di).
Patagonia. - 1938, 470 (Carta) - 1953, 99 (Cartina).
Paterno (M.). - 1906, 360, 361 - 1923, 239 - 1927, 106 - 1928, 375 - 1931, 702 - 1932, 218 - 1937, 299.
Patri (C.). - 1894, 183 - 1934, 501.
Patri (P.te). - 1894, 183 - 1934, 501 (N. e S.).
Pattaglie militari sciatori. - 1930, 214 (Norvegese; 2 illustr.), 215 (Svedese).
Pauhunri (M.) [Sikkim]. - 1938, 297, 298.
Paulovatz Rodolfo (Rif.) [All'Alpe Grande]. - 1930, 427.
Paur (R.ca della). - 1913, 218, 224 - 1929, 293.
Payer (Cima) [Pisgana]. - 1936, 104, 108 (Panor.), 110 (Anticim.), 110, 111 (Anticima e vers. occ. della Cima), 112 (Anticima).

- Payer J.** (Rif.) [Ortles]. - 1923, cop. settem. - 1936, 358, 445 (Staz. radio al).
- Pazienza** (B.co della). - 1907, 241 - 1914, 170, 370 - 1927, 268.
- Péelet** (Aig. de). - 1903, 197 - 1904, 199.
- Péelet** (Gruppo). - 1903, 197 - 1904, 197 (Schizz.).
- Pecora** (Cima della) [Gleriis]. - 1930, 32, 35.
- Peder di Dentro** (P.). - 1936, 30 (Panor.), 34 (Torre).
- Pederù** (Rif.). - 1941, 185.
- Pedestal** [Cile]. - 1915, 4.
- Pedranzini Battista** (P.) [Tresero]. - 1905, 5 - 1923, 177 - 1933, 424.
- Pedriola** (Alpe). - 1943, 9.
- Pedrotti Giovanni** (Rif.) [Rosetta]. - 1952, 173, 175 (Pianta).
- Pedrotti Tommaso** (Rif.) [Brenta], v. anche: Tosa (Rif.). - 1926, 44, 136.
- Pegolera** (V.). - 1914, 153 (Testata di).
- Peigne** (Aig. du). - 1925, 55, 56, 112 - 1932, 238, 239.
- Peigne** (C. du). - 1932, 238.
- Peio**. - 1935, 476.
- Peirabroe** (Cima). - 1910, 191.
- Peirabroe** (Cresta). - 1909, 192.
- Peirabroe** (Gh. di). - 1912, 146, 147 - 1916, 45.
- Peirafica** (L. di). - 1930, 659.
- Pejes** (Clafa) [Albania]. - 1932, 695.
- Pekel** [Tricorno]. - 1924, 129.
- Pélens** (Aig. de). - 1913, 110 (P. N.E.).
- Pélerins** (Aig. des). - 1925, 55, 56, 112.
- Pélerins** (C. des). - 1932, 238 (E. ed O.).
- Pelf** (M.). - 1914, 113 - 1952, 39.
- Peljev Bryeg** [Montenegro]. - 1916, 53.
- Pellarini Luigi** (Rif.) [Jof Fuart]. - 1925, 25, 26 - 1935, CXLIII.
- Pellegrini G.B.** (Torre). - 1913, 378 - 1920, 191 - 1932, 274, 276, 283, 284.
- Peller** (Rif.). - 1954, 34 (Nuovo: 3 illustr.).
- Pelliee-Guil** (Displuvio). - 1920, 14 (Profillo).
- Pelliee-Po** (Displuvio). - 1920, 14 (Sviluppo del).
- PELLISSIER Agostino**. - 1947, 552 (Ritr.).
- PELLISSIER J.** - 1942, 132 (Sul Breithorn col Duca d'Aosta).
- PELLOUX Leone**. - 1907, 474 (Ritr.).
- Pelmetto**. - 1932, 495 - 1938, 503 - 1939, 40.
- Pelmo** (M.). - 1915, cop. giugno - 1924, 225 - 1927, 101 - 1931, 219, 220, 221, 222, 223 - 1932, 495, 497 - 1933, 439 (Quadro) - 1934, 90 - 1938, 326 - 1939, 40 - 1951, cop. novem. 343, 345.
- Pelsa** (Cantoni di). - 1927, 150 - 1929, 172 - 1930, 341, 527.
- Pelsa** (Forc. di) [Civetta]. - 1927, 88.
- Pelsa** (Torre di) [Civetta]. - 1927, 88 - 1938, 488 - 1943, 11 (Anticima).
- Pelvo** (Cima del) [V. Ripa]. - 1912, 104.
- Pelvo d'Elva**. - 1900, 235.
- Pelvoux**. - 1924, 209, 211, 212 - 1932, 311.
- Pelvoux** (C.). - 1924, 209, 211, 212.
- Pelvoux** (Gruppo). - 1924, 203 (Schizzo), 205 (Id.).
- Pelvoux** (Petit). - 1924, 207, 211.
- Pelz** (Gran). - 1931, 214.
- Penea** (P.zo). - 1906, 117.
- Penchées** (Aig.s.). - 1915, 307, 309 - 1925, 148 - 1932, 245.
- Pendice** (R.ca) [Eugenei]. - 1938, 384 - 1939, 336 - 1942, 151 (4 ill.), 164 (Croce di), 165.
- Pénibles** (Rochers) [Ambin]. - 1900, 71 - 1901, 259.
- Penna** (La) [Bibbiena]. - 1908, 357 (39° Congr. C.A.I.), 358 (Id.).
- Penna** (M.) [Bibbiena]. - 1908, 361 (39° Congr. C.A.I.).
- Penne**. - 1920, 173.
- Pensile** (Gh.) [Popera]. - 1932, 79, 86, 146, 224, 226 - 1939, 522 (2 ill.).
- Pera** (M.). - 1915, 275.
- Peraciaval** (Gruppo). - 1931, 138.
- Pera Ciaval** (Rif.), v. Cibrario L. (Rif.).
- Peralungia** [Sella]. - 1939, 39.
- PERAZZI Costantino**. - 1898, 385 (Lapide a Gressoney la T.).
- Perazzi Costantino** (Gh.). - 1935, 68 (Fronte nel 1915), 69 (Id. nel 1928).
- Pereé** (M.) [Velan]. - 1913, 95, 97 - 1923, 61 (N. e S.) - 1927, 215.
- Pereé** (Fenêtre de M.). - 1923, 61.
- Pereée** (Aig.) [Levanne]. - 1920, 62.
- Pereia** (Mare). - 1932, 302, 303 (Anti cima).
- Percorso di gara di fondo**. - 1930, 172 (Tracciamento d'un).
- Percorsi di gare di slalom**. - 1930, 174 (2 illustr.), 175.
- Perduto** (C.). - 1914, 378 - 1920, 18.
- Père Eternel** (Le). - 1927, 328 - 1928, 303, 316 - 1938, 103.
- PERGAMENI Francesco**. - 1916, 234 (Ritr.).
- Pergameni Francesco** (P.) [Becchi Tribolazione]. - 1950, 249.
- Périades** (Les). - 1929, 260, 328 - 1933, 609 (P. Nini).
- PEROL Clemente**. - 1936, 458 (Ritr.).
- Peron** (M.) [Schiara]. - 1931, 305.
- Peronat** (Forc.). - 1910, 283.
- PEROTTI Claudio**. - 1948, 40 (Ritr.).
- Perso** (L.) [Ventina; Rosa]. - 1928, 31, 117.
- Pertuso** (C.) [Grigna Mer.]. - 1924, 215.
- Pertuso** (M.) [Lattari]. - 1922, 256.
- Perú** (Parte Sud). - 1954, 82 (Schizzo top.), 87.
- Pescasseroli**. - 1942, cop. agosto (Dintorni di).
- Peschio di Jorio** (Rif.) [Parco Abruzzo]. - 1942, 94.
- Pesciola** (P.zo). - 1926, 143 - 1931, 562.
- Pescocancelli** (Vallone di). - 1914, 323.
- Pescocostanzo**. - 1930, 178 (Esperim. aerei con sci), 181 (Id.).
- Peseo falcone** (M.). - 1939, 93.
- Pesegallo** (L.). - 1946, 25.
- Pesseux** (Aig. des). - 1938, 431.
- Pesseux** (Les). - 1938, 431.
- PETIGAX Giuseppe**. - 1926, 116 (Al Ruwenzori) - 1928, 239 (Monum. Courmayeur), 240 (Id.) - 1933, 253 (Ritr.).
- Petigax Giuseppe** (P.) [Dru]. - 1893, 421 - 1950, 13.
- PETRARCA Francesco**. - 1941, 100 (Ritr.).
- Petrarea** (Rif.). - 1924, 307 - 1926, 14.
- Petsamo** [Lapponia]. - 1936, 475 (La strada di).
- Peuterey** (Aig. Blanche de). - 1899, 403 - 1901,

- 367 - 1906, 237 - 1912, 34 - 1914, 299 - 1915, cop. febr., 34, 36 - 1927, 128, 129 - 1930, cop. dicem. - 1933, 469 - 1934, 112, 115, 117 - 1940, 185 - 1941, 205 - 1948, 58 cop. dicem. - 1952, 25.
- Peuterey** (Aig. Noire de). - 1899, 403 - 1901, 367 - 1903, 245, 249 - 1906, 237, 242 - 1907, 481 - 1908, 123 - 1911, cop. maggio - 1912, 34 - 1914, 299 - 1915, cop. febr., 36 - 1920, cop. nov., 219, 221, 223 - 1922, 207 - 1926, cop. giugno, 84 - 1928, 297, 298, 299, 313, 314 - 1929, 332 - 1930, cop. dicem. - 1931, 148 - 1934, 112, 117 - 1935, 219, 223, 225, 228, 229 - 1936, 4, 7, 10, 11, 13, 476 - 1938, 21 - 1940, 369 - 1941, 205 - 1946, 265 (V torre Cresta S.) - 1948, 58, 67, 68, cop. luglio, cop. dicem. - 1951, 39, 40, 94 - 1952, 25 - 1953, 109.
- Peutèrey** (C. de). - 1927, 128, 129 - 1934, 111, 117.
- Peutèrey** (Cresta di). - 1927, 129 - 1935, 220.,
- Peuterey** (M. Rouge de). - 1913, 367.
- Peyron** (C.). - 1915, 11.
- Pez** (Rif. M.), v. Bolzano (Rif.).
- Pezza** (Piani di). - 1940, 261 inv., 262 inv.
- Pezza** (Vado di). - 1940, 261 inv.
- Pezzióis** (Cima). - 1914, 120.
- Pforzheimerhütte**, v. Rassass (Rif.).
- Piacenza Bartolomeo** (P.) [Argentera]. - 1922, 21 (Schizzo) - 1928, 99 - 1933, 195.
- Pianalto** (Cima di). - 1936, 174 - 1939, 37, 74, 130, 317.
- Piani** (P.zi dei). - 1924, 172, 234, 235.
- Piano** (Giogo) [V. Martello]. - 1936, 280.
- Pian Rosá**, v. anche: Plateau Rosá. - 1940, 389 (Telefer.; schizzo).
- Plantonetto** (Torre Rossa di). - 1939, 466 (2 ill.) - 1940, 263.
- PIATTI** Silvio. - 1917, 209 (Ritr.).
- Piave** (Rif.) [Malga Razor]. - 1935, 435.
- Piaz** Tita. - 1934, 358 (Discute con Steger).
- Piaz** (Torre) [Vajolet]. - 1926, cop. agosto - 1932, 601.
- Piazzi** (Cima di). - 1910, 97 - 1912, 83.
- PIAZZI** Rinaldo. - 1933, 104 (Ritr.).
- Pie Emil** (C.) [Pelvoux]. - 1924, 212 (Panor.).
- Piccolo** (Pal). - 1917, 9.
- Piccolo** (Spiz) [Agnér]. - 1940, 407.
- Piccozza**. - 1912, 205 (Eckestein) - 1926, 104.
- Piccozza** (Uso della). - 1934, 584 (2 ill.), 585 (2 ill.), 586 (2 ill.), 589 (4 ill.), 593 (4 ill.).
- Piccozze**. - 1953, 162 (Vari tipi di, dal 1805 al 1942).
- Pié di Cavallo** (M.) [Pusteresi]. - 1954, 280 (Occid. e di mezzo), 281 (Orient.).
- Pieltinis** (Casera). - 1936, 451 inv.
- Pieltinis** (M.). - 1936, 451 (Inv.; 2 ill.).
- Pier Giorgio F.** (Cima) [Patagonia]. - 1953, 97.
- Piero** (V. di). - 1914, 108 (Schizzo).
- Pierre Joseph** (Aig.). - 1928, 373.
- Pierre Joseph** (C. de). - 1928, 378.
- Pieski** (Cime del) [M. Nero]. - 1917, cop. marzo-apr.
- Pietena** (Cima). - 1931, 443 (Giornata C.A.I.).
- Pietracamela**. - 1920, 168 - 1940, 206.
- Pietra grande** (M.) [Grosté]. - 1926, 44, 156.
- Pietratagliata** (P.so di) [Alpe Succiso]. - 1910, 312.
- Pietre votive** [Himalaia]. - 1947, 339 (3 ill.).
- Pieve** (P.zo della). - 1927, 133.
- Pieve di Cadore**. - 1905, 355.
- Pilastro** (Gran). - 1928, 154 - 1938, 151 (3 ill.).
- Pilastro di Rozes**, v. Rozes (Pilastro di).
- Pilato** (L. di) [Vettore]. - 1933, 29 - 1954, 291.
- Pilato** (V. di). - 1933, 30.
- Pilatte** (Gl. de la). - 1924, 57.
- Pile** (C.no). - 1922, 198.
- Pineto** (Rif.) [Orobie]. - 1936, XXXIX.
- Pinganillo** (Il) [Sierra Guadarrama]. - 1946, 136.
- Pinguicula Vulgaris**. - 1931, 32.
- Pini Mughi** (Regione dei; Tatra). - 1932, 467.
- Pinirocolo** (Crestone del). - 1904, 420 - 1905, 75, 77 - 1913, cop. novem. - 1924, 233.
- Pinna** (M.) [Gallura]. - 1923, cop. genn.
- Pinter** (L. Grande di). - 1928, 114.
- Pinter** (L.i del Colle). - 1928, 114.
- Pinus Cembra**. - 1931, 29.
- Pioda** (M.). - 1909, 421 - 1926, 101 - 1929, 391, 392, 397, 407, 408, 415, 416 - 1932, 351, 403 - 1934, 670 - 1937, 5 - 1947, 425.
- Pioda** (Sella di M.). - 1937, 5.
- Piode** (Gh. delle). - 1910, 161 - 1931, 84.
- Pioggia d'ombre**. - 1932, cop. genn.
- Piolet** (C. du). - 1932, 244.
- Piolet** (P. du). - 1899, 175.
- Pioltone** (P.zo). - 1912, 43.
- PIOLTI** Mario. - 1939, 289 (Ritr.).
- Piora** (V.). - 1930, 18 febr.
- Pio XI** (Papa), v. anche: Ratti Achille. - 1934, 545. (Parla alle guide).
- Pio XI** (P.co) [Appenn. Centr.]. - 1940, 206.
- Pio XI** (Rif.) [Palla Bianca]. - 1925, 52 - 1926, CXVIII - 1932, 174.
- Piramidi di Terra**. - 1934, 235, 237, 239, 240.
- Pirenei** (Centrali). - 1936, 428 (Carta) - 1953, 354 (Schizzo top.).
- Pirin Planina** (Gruppo) [Bulgaria]. - 1941, 259 (Schizzo).
- Pirio** (M.) [Eugonei]. - 1942, 161 (Cima Picc.), 163 (Cima Gr. e Gialla), 164 (Cima Grande; 2 ill.).
- Pirola** (L. di). - 1922, 124, 125, 126.
- PIROTTA** Pietro R. - 1930, 594 (Ritr.).
- Pisa** (Torri) [Apuane]. - 1930, 561, 564 (5ª e 6ª).
- Pisanino** (M.). - 1931, 162 - 1938, 96 (2 ill.) - 1941, 164 - 1951, 228 - 1952, 110.
- Pisano Giov.** (Rif.). - 1930, 423 (2 ill.).
- Pisciadú** (Masores de). - 1944, 38.
- Pisciadú** (Rif.). - 1932, 171.
- Pisciadú** (Sigaro del). - 1934, 618.
- Pisciadú** (Torre del). - 1926, 77.
- Pisgana** (Gh. di). - 1913, 47 (Fronte) - 1915, 82 (Ramo Occid.), 82 (Ramo Orient.) - 1936, 110.
- Pisgana** (P.so). - 1936, 110, 117 (Panor.).
- Pisgana** (P.). - 1936, 104.
- Pisgana** (Vedretta). - 1936, 110.
- Pisonet** (M.). - 1928, 318.
- PISONI** Gastone. - 1936, 144 (Ritr.).
- Pisse** (Laghi delle). - 1937, 333 (Uno dei).

- Pisse** (Vallone delle). - 1911, 147 (Campata della linea telef. alla Cap. Gnifetti).
- Pissoir** (Aig. du), v. Pesseux (Aig. des).
- Pissoir** (Le), v. Pesseux (Les).
- Pista** (La). - 1930, 661.
- Piste di salto** (Sci), v. Singoli toponimi.
- Pivea**. - 1917, 244 (Idrografia fra la, e la fiumara di Lubiana).
- Piz** (Vallone del). - 1941, 39 (Fianco sin.).
- Pizzaccio** [P.zo Sevino]. - 1922, 215.
- Pizzocco** (M.). - 1925, LXXX.
- Pizzodeta**. - 1939, 374 inv., 375 inv., 376 (Cresta).
- Pizzon** (Il). - 1914, 155.
- Pizzon** (Forc. del) [Agnér]. - 1928, 186.
- Pizzon** (Gruppo M.). - 1914, 151 (Schizzo).
- PLACIDUS A SPESCHA**. - 1953, 362 (Ritr.).
- Plagna** (M.). - 1931, 205, 214, 215, 216 (Torre Precipitata).
- Plagna** (Sella). - 1931, 214, 215.
- Plaïda** (L. della) [V. Vogna]. - 1922, 83.
- Plaies** (Vallone di). - 1935, LXXXIII.
- Plampansier** (Gh. di). - 1935, 469.
- Plampincieux**. - 1953, 238 (Valanga di; 2 ill.), 240 (Id.).
- Plan** (Aig. du). - 1924, 91, 99 - 1925, 56, 112 - 1932, 232, 237, 238 - 1950, 231.
- Plan** (Gruppo Aig. du). - 1932, 238 (Vers. Setten.).
- Plan** (Gran gendarme d'Envers du). - 1932, 237 - 1934, 77.
- Plan** (Gl. d'Envers du). - 1947, 397.
- Planes** (Col e Gendarmes des Rayes). - 1928, 318.
- Planeureuse** (Clochers de). - 1915, cop. ottobre.
- Planeureuse** (P. de). - 1925, 148 (Panor.).
- Planik** (M.), v. Alpe Grande.
- Planspitze**. - 1952, 93.
- Plan Tendre** (Gh. del). - 1912, 296 (Escurs. dei Mille), 297 (Id.).
- Plata** (Cerro El) [Ande]. - 1938, 410.
- Plata** (Gruppo Cerro El). - 1938, 414 (Carta), 415 (Schizzo).
- Plateau** (Grand) [M. Bianco]. - 1931, 469.
- Pleka** (M.). - 1920, 122.
- Plateau Rosá**, v. anche: Pian Rosá. - 1953, 32.
- Plem** (Cima di). - 1933, 601, 605.
- Plem-Adamello** (Cresta). - 1933, 601, 603, 605, 606 (Schizzo).
- Plenes** (Col sup. des). - 1915, 307 - 1925, 148.
- Plent** (Forc. e P.). - 1922, 21 (Schizzo) - 1928, 99.
- Plezzo** (Chiuse di). - 1931, 775.
- Plomo** (M.) [Ande]. - 1938, 409.
- Plose**. - 1938, 30 (Strada della).
- Plose** (Rif.). - 1938, 28.
- Plotone grigio** (Il). - 1906, 408 (Al 37° Congr. C.A.I.).
- Pluviometro totalizzatore**. - 1935, 70.
- Po** (F.). - 1913, 260 (cinquant. CAI) - 1931, 281 (sorgenti del), 283.
- Poccol** (Belvedere) [Cortina]. - 1934, XCI (Teleferica) - 1935, 21 (Id.).
- Podgoritza**. - 1916, 49.
- Poglia** (Cima e P.so di). - 1909, 105 - 1912, 75.
- POGLIANO** Alberto. - 1941, 171 (Ritr.).
- Po-Guil** (Testata). - 1919, 69 (Ombra della).
- Polemonium caeruleum**. - 1926, CXXII.
- Pollini** (Cima) [Marittime]. - 1918, 76.
- Pollone** (Cima del) [Patagonia]. - 1953, 97.
- Polluce**. - 1904, 105 (Quadro) - 1925, 199 - 1926, 148 - 1927, 32 - 1938, 73.
- Polsa** (Cima) [Brenta]. - 1938, 264.
- Polset** (Aig. de). - 1903, 197 - 1904, 199.
- Polset** (Dôme de). - 1903, 197.
- Polset** (Gruppo). - 1904, 197 (Schizzo).
- Pomagagnon**, v. anche: Bartoldo (Costa di), Bartoldo (Testa di), Cestelis (P.), Erbing (P.), Longes (Croda). - 1914, 215 - 1927, 101 - 1952, 163.
- Pomagagnon** (Croda di), v. Pomagagnon.
- Pomagagnon** (Forc.). - 1914, 215 - 1931, 355.
- Pomagagnon** (Gran), v. Bartoldo (Costa di).
- Pomagagnon** (Gruppo). - 1900, 5 - 1914, 215 - 1927, 101 - 1930, 7 - 1931, 354, 355, 802 - 1938, 503 - 1943, 80 - 1950, 125, 291.
- Pomagagnon** (Teston di), v. Dimai (Campanile).
- POMBA** Gius. L. - 1930, 253 (Ritr.).
- Pondel** (Aosta). - 1938, 149 (Plastico).
- Ponente** (Aggetto di) [Dolom. Pesarine]. - 1933, 99 - 1934, 504.
- Ponset** (M.). - 1932, 292, 293.
- Pontebba**. - 1919, cop. aprile.
- Ponte di Ghiaccio** (Rif.). - 1938, 150.
- Ponte di Legno**. - 1912, 17 (Campo degli sports inv.) - 1934, XXVII (Staz. inv.) - 1936, 104.
- Ponte di Muro** (Cresta di). - 1930, 32.
- Ponte di Muro** (Forc. alta e bassa di). - 1930, 32.
- Ponti Cesare** (Rif.). - 1930, 763.
- Pontresina**. - 1906, 425.
- Pont San Martin**. - 1938, 154 (Ponte romano) - 1936, 165 (Ponte romano).
- Ponza** (Di dietro). - 1947, 521.
- Ponza** (Grande). - 1947, 521 (3 ill.).
- Ponza** (Di mezzo). - 1947, 521 (2 ill.).
- Ponze** (Le). - 1929, 38.
- Pope** (Cima delle). - 1927, 41.
- Po-Pellice** (Displuvio). - 1920, 14 (Sviluppo del).
- Popena** (Piz). - 1904, 402 - 1914, 220 - 1930, 8, 293 - 1941, 93.
- Popena** (Torre di). - 1943, 11 (N.E.).
- Popera** (Anticastello). - 1929, 285 - 1932, 209.
- Popera** (Bastione di). - 1932, 270.
- Popera** (Campanili di). - 1940, 19.
- Popera** (Castello di). - 1920, 194 - 1929, 285 - 1932, 209, 227.
- Popera** (Cima). - 1932, 86, 90, 211, 228 - 1939, 522 - 1940, 94.
- Popera** (C.). - 1913, 396.
- Popera** (Creston). - 1932, 279.
- Popera** (Dente di). - 1914, 275 - 1920, 194 - 1929, 285 - 1932, 209, 211, 281 - 1940, 94.
- Popera** (Forc. del Dente di). - 1932, 209, 211, 281.
- Popera** (Dito di). - 1913, 381.
- Popera** (Forcella). - 1929, 285 - 1932, 209, 211, 227.
- Popera** (Forc. alta di). - 1932, 77, 79, 86, 146, 224, 226 - 1939, 523.
- Popera** (Fulmini di). - 1920, 67 - 1932, 86 - 1940, 94, 95.

- Popera** (Gh. alto di). - 1920, 189 - 1932, 84, 86, 146.
- Popera** (Gh. basso di). - 1932, 86.
- Popera** (Gobbe di). - 1913, 379 - 1914, 382 - 1920, 194 - 1929, 285 - 1932, 209 (Gr. e picc.), 211, 227, 274, 281 - 1940, 94, 95.
- Popera** (Forc. delle Gobbe). - 1932, 211, 281.
- Popera** (Gruppo). - 1913, 378 - 1920, 66, 67 - 1925, XXVIII (Schizzo) - 1932, 80 (Parte setten.: schizzo), 211 - 1937, 298 (Rete dei segnavia nel; schizzo).
- Popera** (Gusela di). - 1932, 209, 281.
- Popera** (M.). - 1913, 383, 396 - 1932, 71, 76, 77, 79, 86, 90, 138, 204, 211, 224, 226 - 1939, 521, 522 - 1940, 96.
- Popera** (Pala di). - 1913, 378, 379 - 1920, 187, 194 - 1924, 312 - 1929, 285 - 1932, 209, 211, 227, 281, 283, 284 - 1939, 529 - 1940, 94, 96.
- Popera** (Rif.), v. Sala O. (Rif.).
- Popera** (Regione). - 1920, 185 (Schizzo) - 1925, XXVIII (Schizzo).
- Popera** (Triangolo di). - 1913, 378, 379 - 1920, 187, 194 - 1929, 285 - 1932, 209, 227 - 1935, 203.
- Popera** (Forc. del Triangolo). - 1932, 209.
- Popera** (Vallon). - 1932, 86, 227, 279.
- Popocatepetl**. - 1952, 157.
- Poppi**. - 1908, 351 (Castello; 39° Congr. C.A.I.; 2 ill.), 352 (Borgo e castello).
- Porcellizzo** (P.zo). - 1915, 345.
- Porcellizzo** (V.). - 1909, 419 (Anfiteatro term.).
- Pordenone** (Rif.). - 1930, 377, 378 (Inaug.).
- Pordoi** (Forc.). - 1931, 674.
- Pordoi** (P.so). - 1925, cop. luglio (Cimit. guerra) - 1928, 36 (Alb. Rif.; 2 ill.), 37 (Id.) - 1931, 672 (Alb. Savoia) - 1934, 358 (Re Alberto al) - 1936, 445 (Staz. radio al).
- Pordoi** (Sass.). - 1923, 165, 166 - 1926, 76, 77 - 1930, 44 - 1931, 677 - 1933, 38 - 1935, 323.
- Pornina** (C.no). - 1920, 116 (2 ill.).
- Porola** (P.zo). - 1896, 415 - 1915, 210 - 1954, 374.
- Porro** Augusto. - 1935, 99 (Ritr.).
- Porro Giov.** (Rif.) [Neves]. - 1927, 283.
- Porro Giov.** (Torre) [Màsino]. - 1924, 104.
- Ponno** Lisetta. - 1935, 99 (Ritr.).
- Porta Carlo** (Rif. alb.). - 1911, 367 - 1926, 73, 74.
- Porta** (Ru de) [M. Coldai]. - 1925, 209 (Arco naturale).
- Portalet**. - 1915, 304 - 1925, 148, 171, 172.
- Portalet** (Chandelle). - 1925, 148.
- Portalet** (Cloclers du). - 1925, 172 (Gr. e Petit).
- Portalet-Fourches** (Costiera). - 1925, 148.
- Portatore del Caucaso**. - 1930, 466.
- Portatori tibetani**. - 1948, 459 (6 ill.).
- Portatrici di fieno**. - 1946, 49.
- Portella** (La) [Gran Sasso]. - 1928, 261.
- Portella** (Cresta e M. della). - 1941, 95, 149.
- Portella** (P.so della). - 1940, 205 (2 ill.).
- Portette** (L. delle). - 1925, LIV.
- Portette** (P.so delle). - 1926, 98.
- Portette** (Regione delle). - 1926, 98, 99 (Schizzo).
- Portette** (Rif. delle), v. Questa E. (Rif.).
- Portezuelo de Río Blanco** [Cile]. - 1915, 4 (Panor.; 2 ill.).
- Portiola** (C. della). - 1940, 431.
- Portula** (P.so di). - 1935, XLVII.
- Posa** (Mad. della) [Ca' di Janzo]. - 1946, 24.
- Poschiavo**. - 1906, 430 (Conca di).
- Posta** (Gruppo Cima). - 1909, 367.
- Postalesio** (Cima di). - 1929, 417.
- Postumia**. - 1917, 238 (Stalagmiti di una grotta).
- Postumia** (Grotte). - 1919, 159 (43° Congr. C.A.I.).
- Potoce** (M.). - 1920, cop. giugno.
- Poullere** - 1923, 247 (Pista di salto).
- Pourri** (C. e M.). - 1901, 201, 203.
- Pourri** (Gruppo M.). - 1901, 201, 203.
- Pozza** (Cimon della). - 1939, 278, 279.
- Pozze** (V. delle). - 1952, 108.
- Pozzi** (Cima) [Resegone]. - 1931, 121.
- Pozzo** (Cima) [Madrice]. - 1936, 33.
- Pozzo glaciale**. - 1935, 251.
- Pozzuolo** (P. di). - 1934, 609, 611.
- Prachov** (Guglia di) [Cecoslovacchia]. - 1938, 130.
- Prachov** (Torri di). - 1938, 130 (2 ill.).
- Pradaccio**. - 1930, 384 (Giornata C.A.I.).
- Pradalago** [Brenta]. - 1948, 125.
- Pradella** (M.). - 1937, 168.
- Pradidali** (Cima e P.so). - 1927, 47.
- Pradidali** (L.). - 1931, 751 - 1951, 173.
- Prà di Toro**. - 1930, 596 (Giard. alp.), 598 (Id.), 599 (Id.), 600 (Id.).
- Prà di Toro** (Bacino di V.). - 1912, 269 (Schizzo).
- Prarayé**. - 1903, 411 (34° Congr. C.A.I.) - 1908, 113 (Cap. della Maddalena) - 1923, 217.
- Pra See** (Aig.s de). - 1926, 20, 22 - 1932, 619 (Merid.), 620.
- Prata** (P.zo) [Gruf]. - 1926, 64.
- Prati in Montagna**. - 1932, 683 (Quadro).
- Prati Pino**. - 1927, 287 (Ritr.).
- PRATO** (Istrutt. scuola alpin. V. Rosandra). - 1941, 20.
- PRATO Tino**. - 1941, 7 (Ritr.).
- Prato Baro** (Cima di). - 1929, 395 (Panor.).
- Prato Comune** [Terminillo]. - 1937, 26 inv., 27.
- Pratofiorito** (Cima di). - 1941, 318 - 1954, 96 (P. Sud).
- Pratomagno**. - 1908, 391 (39° Congr. C.A.I.).
- Prato rosso** (Rif.) [Parco naz. Abruzzo]. - 1942, 93.
- Pratovecchio**. - 1908, 371.
- Praz** (Les) [Chamonix]. - 1948, 1.
- Pré d'Amont** (B.ca di). - 1910, 139.
- Predarossa** (Pian di). - 1929, cop. novem.
- Predarossa** (P. di). - 1912, 53.
- Predazzo**. - 1934, LXV (Veduta).
- Pré-de-Bar** (Gh. di). - 1912, 239 (Fronte).
- Predigstuhl**. - 1932, 668, 669.
- Predoi** (Monti di). - 1954, 278 (Schizzo topogr.).
- Préfous** (Catena caire di). - 1913, 314, 315, 317 - 1925, 200 - 1926, 98, 99 (Schizzo), 100, 101, 102.
- Prel** (Rif. Colla del). - 1938, 74 inv.
- Premassone** (L. di). - 1914, 374.
- Premuda Mario** (Cima) [Pale di S. Lucano]. - 1934, 484, 485.

- Premuda Mario** (Rif.) [V. Rosandra]. - 1941, 274.
- Prena** (M.). - 1927, 330 - 1932, 105, 106, 107, 730, 731.
- Prés** (Rocher de). - 1923, 205.
- Presanella**. - 1912, 354, 361, 363 - 1916, cop. agosto-sett. - 1922, 154, 158, 159, 199 - 1927, 272 - 1936, 104 - 1938, 375 - 1948, 116.
- Presanella** (Gruppo). - 1912, 354.
- Presanella** (Rif.) [V. Nardis]. - 1916, 254.
- Presena** (Cima di). - 1911, 244 - 1912, 359 - 1926, 60 - 1936, 104.
- Presena** (P.so di). - 1936, 115.
- Presena** (Vedretta di). - 1912, 259 - 1926, 60 - 1936, 112, 115 (Occid.), 116 (Id.).
- Presena-Adamello**. - 1936, 109 (Schizzo).
- Presolana**. - 1904, 1 (Occid.) - 1913, 23 - 1917, cop. ag.-settem. - 1923, 260, 261 - 1924, 133, 135 - 1925, 68 (Centr.) - 1931, 614 (Occid.) - 1933, 610 (Centr.) - 1934, 559 (Orient.) - 1954, 372.
- Presolana** (Gruppo). - 1931, 612, 615.
- Prestrelinig**, v. Forato (M.).
- Pretara** (Valletta di). - 1932, 107.
- Prete** (Cima del) [Breonie Pon.]. - 1931, 686 - 1935, 585.
- Preti** (Cima dei) [Duranno]. - 1915, 279, 280 - 1934, 487.
- PREUSS** Paolo. - 1913, 398 (Ritr.).
- Prevala** (Sella). - 1917, cop. giug.-lugl. - 1934, LXXXI.
- PRIAROLO** Gino. - 1948, 40 (Ritr.).
- Prima Armata** (Strada). - 1935, LXXXIX.
- Prima neve**. - 1928, cop. settem. - 1935, 588.
- Primavera in montagna**. - 1948, cop. maggio.
- Primiero**. - 1913, cop. giugno.
- Primula Glutinosa**. - 1940, 384.
- Primula Oenensis**. - 1940, 384.
- Primula Santii**. - 1939, 503.
- Prina Democerito** (P.) [Plem]. - 1933, 601, 603.
- Principale** (Torre) [Vaiolet]. - 1927, 79 - 1930, 40.
- Principe** (P.so del). - 1931, 665.
- Principe** (Torre del). - 1926, 141.
- PRINCIPE DI PIEMONTE** (Al C. Teodulo). - 1928, 16.
- Principe di Piemonte** (Rif.) [M. Re]. - 1926, CXX.
- Principe di Piemonte** (Rif.) [C. Teodulo], v. anche: San Teodulo (C.). - 1928, 37 - 1934, XLI, CXI (Motocicletta al).
- PRINCIPESSA DI PIEMONTE**. - 1930, 4 febr. (In sci), 5 febr. (Id.), 6 (Id.), 7 febr. (Id.) - 1942, cop. marzo (Sull'Aig. J. Croux), 129 (Id.; 2 ill.), 129 (Id.; sulla B.ca di Tsan), 130 (sul Cervino; 4 ill.), 131 (Id.).
- Principessa di Piemonte** (Rif.) [Collon]. - 1929, 133 - 1930, 395.
- Principe Umberto** (Rif.) [Campo catino]. - 1939, 105, 106 (Pianta e sez. 3 ill.).
- Principe Umberto** (Rif.) [Fore. Longeres], v. anche: Caldart (Rif.). - 1931, 306, 460 - 1936, 156.
- PRINCIPI DI PIEMONTE**. - 1930, 3 febr. (In sci), 7 febr. (Id.) - 1934, 523 - 1942, 149 (E figli in Mont.), 149 (I principini).
- Prinetti** (Canalone) [Cima Undici]. - 1932, 137.
- Prind Adinst** (Rif.) [Caucaso]. - 1930, 463, 464.
- Prisani** (M.). - 1931, 76, 776.
- Processione alpina**. - 1926, 92 bis.
- Procinto** (Gemelli del). - 1953, 289.
- Procinto** (M.). - 1893, 232, 233 - 1916, 141 (Coi Gemelli) - 1953, 289.
- Profeta Ella** (M.) [Olimpo]. - 1936, 161.
- Profondo** (Il) [Bric Conoglia]. - 1935, LIII, LV (Schizzo).
- Prosecco**. - 1923, 156 (Grotte e pozzi naturali).
- Provenzale** (R.ca). - 1930, 161 - 1934, 357.
- PROVIDENTI** Armando. - 1939, 66 (Ritr.).
- PRUDENZINI** Paolo. - 1907, 85 (Ritr.).
- Prudenzini Paolo** (Cima) [Miller]. - 1903, 445.
- Prudenzini Paolo** (P.so) [Plem]. - 1933, 603.
- Prunus Brigantiaea**. - 1931, 30.
- Prusik** (Nodo di). - 1935, XXI (2 ill.).
- PUCCHINI** Giacomo. - 1939, 44 (Ritr.).
- PUCHOZ** Mario (Componente sped. ital. K 2). - 1954, 80 (Ritr.), 209 (Id.), 408 bis (Id.).
- Pugnetto** (Grotte del). - 1925, 193 (2 schizzi), 194 (Gall. princ. 4° cav.), 195 (Id., 5° cav.), 196 - 1946, 22 (2 ill.), 24 (2 ill.), 25, 26 (2 ill.), 28 (2 ill.).
- Puisseux** (Brèche) [M. Pourri]. - 1901, 201, 203.
- Puisseux** (P.) [Pelvoux]. - 1924, 209, 211, 212.
- Pulpito** [Cima Uno]. - 1932, 72, 218.
- Pulpito** (Secondo) [Brenta]. - 1939, 278, 279, 280 (2 ill.).
- Pulpito** (Sentinella del) [Brenta]. - 1939, 278, 279.
- Pupera** (Val). - 1928, 331.
- Pupera Val Grande**. - 1928, 331 (P. Est e Ovest), 388 - 1936, 451.
- Puriae** (Vallone di). - 1937, 162.
- Purità**. - 1930, 662.
- Purtscheller Luigi** (Aig.) [Bianco]. - 1915, 305 - 1932, 246.
- Purtscheller Luigi** (Cima) [Argentera]. - 1909, 145 - 1913, 154.
- Purtscheller Luigi** (P.) [Mawenzi]. - 1938, 186, 195 (Cresta).
- Purtud** (Attendam. Sari). - 1922, cop. settem.
- Purtud** (L.). - 1924, 275 (Nuovo) - 1927, 338 (Nuovo), 339 (Id.), 339 (Schizzo), 341, 342.
- Putia** (Sass da). - 1938, 28 - 1941, 185 - 1952, 159.
- Pyramid** (Peak) [Karakorum]. - 1906, 123 - 1952, 234.
- Q**
- Quacella** (Costa) [Madonie]. - 1931, 236.
- Quadra** (M.). - 1939, 185, 241.
- Quadri di Montagna**, v. Singoli Autori, o soggetti, o toponimi.
- Quadro** (P.zo). - 1911, 314 - 1934, 615.
- Quarantatreesima legione** (Guglia) [Civetta]. - 1932, 605 - 1934, 61, 63.
- Quattro Cantoni** (Cima) [Presanella]. - 1948, 184.
- Quattro Cime** (Circo delle) [Gleriis]. - 1930, 33.
- Quattro Dita** (Torre delle) [Focobón]. - 1914, 104.
- Quattro laghi** (Torre) [Paterno]. - 1931, 634 - 1949, 149.

- Quattro Matte.** - 1931, 615 - 1934, 560.
Quattro Matte (P.so delle). - 1931, 615.
Queen Mary (Peak) [Karakorum]. - 1936, 348
 349 (Campo sul).
Quercia Solitaria. - 1939, 298.
QUERINI (Ten.). - 1933, 248 (Ritr.).
QUESTA Emilio. - 1907, 129 (Ritr.).
Questa Emilio (P.) [Apuane]. - 1931, 230.
Questa Emilio (Rif.). - 1925, LIV.
Quillindana (Cerro) [Ecuador]. - 1953, 219.
Quindici (Forc.) [Cima Undici]. - 1932, 73, 137,
 139, 141, 145, 265, 289 (Schizzo).
Quindici (Torrione) [Cima Undici]. - 1932, 145,
 265.
Quinto Alpini (Rif.) [Ortles]. - 1930, 764 - 1934,
 XLVII.
Qui remue (Aig.). - 1925, cop. settem. - 1932,
 244 - 1946, 48.
Quisisana (Costone) [Lattari]. - 1927, 218 (La
 Cruna), 219 (Tre Torri), 219 (Torrione dop-
 pio), 219 (Costone).
Quisisana (Guglia). - 1925, 178.
Q. 1100 [Apuane]. - 1940, 152.
Q. 2296 [V. Fersina]. - 1936, 483, 485.
Q. 2575 [Bureloni]. - 1941, 183.
Q. 2575 [Croda da Lago]. - 1936, LXXXVII.
Q. 2808 [Sella]. - 1931, 669.
Q. 2814 [Cima Undici]. - 1932, 144, 145, 147.
Q. 2884 [Disgrazia]. - 1935, 36.
Q. 2922 [Civetta]. - 1927, 93 (2 ill.), 149.
Q. 3176 [Cima di Castello], v. Allievi (P.).
Q. 3232 [Gr. di Campo; Livigno]. - 1941, 151
 (2 ill.).
Q. 3262 [Mont. Rocc.se; Canadà]. - 1931, 526.
Q. 3270 [Ortles]. - 1940, 158.
Q. 3301 [Jorasses]. - 1935, 86.
Q. 3321 [P. Foura]. - 1953, 304 (2 ill.).
Q. 3445 [Mont. Rocc.se; Canadà]. - 1931, 528.
Q. 3480 [Monts Rouges Triolet], v. Triolet
 (Monts Rouges).
Q. 3525 [Money]. - 1914, 170, 171.
Q. 3600 [Domino; Bianco]. - 1931, 110.
Q. 3600 [Petites Jorasses]. - 1935, 635, 637.
Q. 3606 [P. Elter; Gemelli Money]. - 1946,
 302.
Q. 3614 [Dolent]. - 1931, 110.
Q. 3650 [Triolet]. - 1931, 110, 111.
Q. 3720 [Ortles]. - 1940, 110.
Q. 4048 [Mamison; Caucaso]. - 1912, 101.
Q. 5875 [Cordillera Blanca; Perù]. - 1936, 183.
- R Rabbia** (C.no di Val). - 1929, 280, 281, 288.
Rabbia (Vedretta di Val di). - 1925, 131.
Rabës (Maja) [Albania]. - 1941, 240 (Panor.),
 241.
Rabuons (L. di). - 1941, 39 inv.
Rabuons (P.so di). - 1941, 39.
Rabuons (Rif.). - 1906, 33.
Rachele (P.zo). - 1910, 15, 17 - 1915, 187, 219 -
 1922, 120, 121, 123 - 1929, 422 - 1940, 187.
Raft-Sund [Is. Lofoten]. - 1939, 411.
Raggiera dalla parte dell'Antisole. - 1900, 13, 15.
Ragola (M.). - 1909, 75.
- Rahuntay** [Perù]. - 1911, 79.
Raibl (L. di). - 1917, 101 - 1931, 774.
Rajette (B.ca), v. Rayette (B.ca).
Rakiot (Peak) [Nanga Parbat]. - 1936, 320 -
 1939, 492.
Ramada (Gruppo) [Ande]. - 1935, 376.
Ramière (P.). - 1912, 104.
Ramière-Boucher (Catena). - 1912, 104 (Schizzo).
Ramolhaus. - 1941, 129 - 1942, 73.
Ramparts (Gruppo I) [Mont. Rocc.se; Canadà]. -
 1933, 580, 581.
Ramponi. - 1953, 164 (Vari tipi di dall'800
 in poi; 2 ill.).
Ramponi Eckenstein. - 1912, 205 (2 illustr.),
 206 (Tecnica coi; 2 illustr.), 207 (Id.; 5 il-
 lustr.), 242 (Id.) - 1925, 167 (2 illustr.),
 168, 169 (2 illustr.), 170 (3 illustr.).
Ramponi romani. - 1936, 171.
Ramponi (Uso dei). - 1934, 590 (2 ill.), 591
 (2 ill.; Grivel), 593 (4 ill.) - 1935, 176.
RAND HERRON Alberto. - 1933, 104 (Ritr.).
Ranunculus glacialis. - 1940, 383 - 1943, 82.
Ranzola (C.). - 1933, 139 (Prog. rot.; schizzi;
 2 ill.), 141.
Rappresentazione delle roccie nelle Tavole
I.G.M. - 1931, 542, 543.
RASCHI Gerolamo (Ascensione a 75 anni). -
 1922, 24.
Rasciá (Cresta). - 1926, cop. genn. (Paesaggio
 inv.) - 1927, 17 inv.
Rascino (Piano di). - 1914, 324 (Valico che
 adduce al).
Rásica (P.). - 1902, 1 - 1925, 251 - 1926, 95 -
 1932, 358 - 1934, 377 - 1937, 5 (2 ill.) -
 1941, 208
Rassús (Gruppo). - 1936, 121.
Rassús (Rif.). - 1924, 292 - 1930, 766 - 1934, 191.
Râteau (Le). - 1903, 201 - 1932, 305.
Ratère (Petit Pic de la) [Pirenei]. - 1936, 429.
Rátiee (Sella di). - 1947, 580
RATTI Achille (Poi Pio XI), v. anche: Pio XI
 (Papa). - 1939, 244 (In un'ascens.).
RATTI Carlo. - 1935, 548 (Ritr.).
Ratti (P.zo). - 1904, 376 - 1930, 558 - 1934, 672 -
 1936, 66.
Ratti (V. dei). - 1900, 315 (Circo terminale).
RATTI Vittorio. - 1936, 309 (Ritr.).
Ravá Gino (Rif.). - 1925, XVII.
Ravaecione. - 1936, 364 (Cava del), 369.
Ravanel (Aig.). - 1925, 203, 205 - 1929, 261 -
 1932, 244.
RAVELLI Francesco (Sulla Cresta di Tronchey). -
 1926, 24 - 1954, 161 (Ritr.).
RAVELLI Zenone (Sull'Ago delle Sengie). -
 1927, 15.
Rayette (B.ca). - 1903, 419 - 1919, 177 - 1920,
 126 (2 ill.) - 1927, 308, 309.
Re (Pian del). - 1907, 495 (Alb.) - 1913, 260
 (Cinquant. C.A.I.), 261 (Id.).
Rebbio (P. del). - 1899, 125.
REALI Sergio. - 1941, 234 (Ritr.).
Re Castello (P.zo) [Orobie]. - 1912, 277 - 1947,
 38.
RE DI NORVEGIA E PRINC. EREDIT. (In sci). -
 1930, 217 (2 ill.).

- RE DEL TORO (II) [Uganda]. - 1933, 249.
- Recoaro** (Torrione). - 1925, 229, 244 (2 illustr.) - 1937, 317, 318, 319, 321, 322 - 1950, 199.
- Recoaro-Campogrosso**. - 1935, XCI (Strada).
- Redessau** (M.). - 1908, 429 - 1948, 87 (N.O. e S.E.).
- Redessau** (Crestone N. del). - 1909, 318 (Schizzo).
- Re di Castello** (M.) [Giudicarie]. - 1916, 208 - 1917, 62 - 1932, 311 (Schizzo).
- Redorta** (P.zo). - 1947, 37.
- Redoubt** (M.) [Mont. Rocc.se; Canadà]. - 1933, 580.
- REGAUD** Francisque. - 1928, 391 (Ritr.).
- Regle** (M.) [Tatra]. - 1932, 469.
- Reichenstein**. - 1952, 90, 152 (Admonter).
- Rendena** (V.) - Fumo (V. di) [Spartiacque]. - 1917, 62.
- RENDINA** Luigi. - 1943, 116 (Ritr.).
- Renna** (In Lapponia). - 1936, 472.
- Renna della Norvegia**. - 1930, 216.
- Rénod** (P.) [Péclet]. - 1903, 197 - 1904, 201.
- Republique** (Aig. de la). - 1924, 91 - 1927, 241 - 1932, 237 - 1950, 232.
- Requin** (C. du). - 1932, 237.
- Requin** (Dent du). - 1918, 68 - 1927, 272 - 1932, 237.
- Resecto**. - 1904, 362.
- Resegone** (M.). - 1930, 370 (Giornata C.A.I.), 373 (Id.) - 1931, 121 - 1939, 96 (Quadro).
- Resegotti Luigina** (Rif.) [C. Signal]. - 1928, 38 - 1948, 405.
- Resinelli** (Pian dei). - 1924, 215 - 1926, 72 - 1946, cop. novem., 27 (3 ill.).
- Respirazione artificiale**. - 1932, 95, 96, 97 - 1953, 47 (Vari schemi di), 48 (Metodo Silvester-Jellinek; 2 ill.).
- Resuni Forea** (Rif.) [Parco Abruzzi]. - 1931, 123 - 1942, 94.
- Resy**. - 1928, 109 (Terrazzo e laghi di).
- Resy** (L. Mediano di). - 1928, 108.
- Resy** (L.i di). - 1928, 106 (Gruppo Orient.), 107 (Gruppo Occid.).
- Revolto** (Ost. del) [V. d'Ilasi]. - 1909, 365 - 1925, XLIII.
- Revolto** (Rif.). - 1936, 465.
- Revolto** (V.). - 1909, 364 (Briglia della Madonna in).
- Rey Adolphe** (Pic) [Tacul]. - 1936, 269, 270, 273 (2 ill.) - 1953, 107 (2 ill.).
- Rey Emilio** (C.). - 1927, 65, 68, 69 - 1941, 264 - 1947, 484.
- REY** Giacomo. - 1907, 127 (Ritr.).
- REY** Guido. - 1932, cop. ottobre (Al Breuil con Manaresi) - 1935, 397 (Ritr.) - 1936, 426 (Fontana-ricordo al Breuil).
- Rey Guido** (Rif.) [M. Nevoso]. - 1936, 43.
- REY** Ubaldo (Componente sped. ital. K 2). - 1954, 80 (Ritr.), 209 (Id.), 409 (Id.).
- Rezia** (L. di). - 1919, 147, 148 (Super.).
- Rezia** (Paese). - 1919, 147.
- Rezia** (P.so di). - 1919, 146 (Targa al; 43° Congr. C.A.I.), 147 (Id.).
- Rhêmes** (V. di). - 1931, 142 (Testata di) - 1934, 541 (Id.) - 1948, 24 (Distr. dei gh. nella schizzo), 32 (Diagramma altit. dei gh.), 33 (Orientam. aree glaciali; schizzo), 34 (Grafico aree e altitud. gh.), 37 (Curva ipsom. aree glac.; 4 ill.).
- Rhêmes-Valgrisanche** (Spartiacque). - 1910, 139 (Un tratto dello).
- Rho** (Grange della). - 1947, 474.
- Rho** (Vallone della). - 1950, cop. marzo.
- Ricambio emaglobinico**. - 1937, 65 (2 Diagram.), 66 (Diagram.), 67 (2 Diagram.).
- Riccò** (Monti) [Etna]. - 1910, 142.
- Richiamo alpino**. - 1934, 380 (Quadro).
- Ricolda** (P.zo). - 1901, 443.
- Ridanna** (V.). - 1931, cop. novem. (50° congr. C.A.I.), 687 (Id.), 688 (Id.).
- Ried gletscher**. - 1931, 25.
- Ries** (Vedretta di). - 1937, 184 (Occid.) - 1942, cop. genn.-febr.
- Ries** (Gruppo Vedrette di). - 1934, 369 - 1936, 174 - 1938, 539 (Schizzo), 541 - 1939, 37, 74, 102 (Schizzo), 129, 130, 185, 186, 241, 317.
- Ries** (Costa Vedrette di). - 1939, 74.
- Riffler**. - 1928, 169.
- Riffltor**. - 1937, 240.
- Rifugi**. - 1952, 312 (Diagramma dei costi dei).
- Rifugi** (Propaganda per frequentaz. dei). - 1934, 393 (Cartello).
- Rifugi** (Protezione dei, dal fulmine). - 1936, 189 (2 ill.), 190 (3 ill.).
- Rifugio** (Arredamento tipo d'un). - 1954, 369.
- Rifugio** (Croda del) [Lavaredo]. - 1931, 458, 459, 460, 461, 462 - 1943, 125 - 1953, 240.
- Rifugio** (Croza del) [Brenta]. - 1908, 20 - 1910, 43 - 1911, 155 - 1912, cop. mar. - 1926, 44 - 1928, 196 - 1929, 47 - 1934, 442.
- Rifugio** (Gusela del) [Sorapis]. - 1928, 69, 348 - 1949, 53.
- Rifugio modello**. - 1933, 381, 382 (Interno).
- Rifugio** (Pala del) [Mojazze]. - 1951, 244.
- Rifugio** (Pala del) [Pale S. Mart.]. - 1943, 11.
- Rifugio** (Torre del) [Monfalconi]. - 1912, 265.
- Rifugio** (Da) a Rifugio (Guida). - 1949, 145 (Programm. pubblic., cartina).
- Rigais** (Sass.). - 1917, cop. gen.-febr. - 1926, 137 - 1931, 683.
- RIGHI** G.B. (Lapide a Mad. di Campiglio). - 1922, 161.
- RILANDER** (Ad Holmenkollen). - 1930, 170.
- Rila Planina** (Gruppo) [Bulgaria]. - 1941, 256 (Schizzo).
- Rima**. - 1907, 436, 437.
- Rimpfsehörn**. - 1914, 2 - 1917, 75 - 1925, 216 - 1927, 81.
- Rims** (Piz). - 1936, 121 (Panor.), 124.
- Rineon** (Cerro del) [Patagonia]. - 1953, 97.
- Rineon** (Cerro El) [Ande]. - 1938, 409, 410.
- Rinoceronte** (C.no del) [A. Veglia]. - 1913, 78, 393.
- Rinoceronte** (Bocch. Nord del C.no). - 1930, 555.
- Rio** (Malga del) [Aurine]. - 1934, 372.
- Rio** (Valle del) [Appenn. Centr.]. - 1939, 374, 375 (Testata).
- Rio Freddo** (Cima) [Madre dei Camosci]. - 1925, 25 - 1926, 158 - 1930, 154 - 1933, 125 - 1935, 327 - 1939, 152 - 1947, 17, 477.

- Riofreddo** (Vallone) [Marittime]. - 1941, 39 (Testata).
- Rio Nero** (P.te di) [Aurine]. - 1934, 363, 365.
- Rio di Sopra** (P.te di) [Popera]. - 1932, 71, 218.
- Rio Torbo** (Sella di). - 1928, 170.
- Riouburent** (M.). - 1919, 171.
- Riouburent** (Gruppo M.). - 1923, 38 (Schizzo).
- Ripa** (V.). - 1929, 111 (Schizzo).
- Ripa** (Crode di Val). - 1929, 115.
- Riseo de la Bota** (El) [Sierra Guadarrama]. - 1946, 137.
- Risnjak** (M.). - 1917, 111.
- Risnjak** (Piccolo). - 1928, 198 (Merid.).
- Rissuolo** (L. Bianco del). - 1937, 333, 334.
- Ritorno a sera*. - 1924, cop. settem.
- Riva** (Cima di) [Ries]. - 1939, 317.
- Riva** (M.) [Putia]. - 1939, 39.
- Riva** (Triangolo di). - 1939, 317 (2 ill.).
- Riva** (V. di) [Ries]. - 1938, 541 - 1939, 35.
- Riva sul Garda**. - 1909, 384.
- Riva di Tures**. - 1939, 37, 142.
- Riva Valdobbia**. - 1907, 441.
- Rivetti Alfredo** (Rif.). - 1921, 47 - 1935, 601.
- Rivetti** (Canalone) [Popera]. - 1939, 521.
- Rivetti** (Forc.). - 1932, 146, 224.
- RIVETTI** Giuseppe. - 1952, 318 (Ritr.).
- Rivetti** (P.) [Popera]. - 1932, 79, 86, 224.
- Riviera di Ponente** (E prov. Cuneo). - 1929, 367 (Carta Chafrión).
- RIZZETTI** Angelo. - 1912, 217 (Ritr.).
- Rouseo** (Cascata di). - 1917, 173.
- ROBECCHI** Ambrogio. - 1930, 252 (Ritr.).
- Robson** (M.) [Mont. Rocce; Canadà]. - 1931, 522 - 1939, 522.
- Roe** (Aig. du) [Grépon]. - 1927, 254 - 1951, 297.
- Roe** (Aiguillette du) [Brouillard]. - 1932, 486.
- Roe** (Gran) [Pelvo]. - 1912, 104 - 1929, 113.
- Roc** (Gran Paradiso), v. Paradiso (Gran).
- Roccandaglia** (M.). - 1924, 150.
- Roccaraso**. - 1930, 231 (Adun. dopo lav.; 2 ill.).
- ROCCATI** Alessandro. - 1928, 425 (Ritr.).
- Roccati Alessandro** (P.) [Marittime]. - 1916, 44 - 1929, 368.
- Rocchetta Alta** [Zoldo]. - 1897, 357.
- Rocchette** (Le) [V. Genova]. - 1916, 219.
- Rocchette** (Cima delle) [Liguri]. - 1948, 327.
- Rocchetto di Arianna** (Uso funicella da valanghe). - 1953, 111, 112.
- Rocciamelone**. - 1901, 117, 119 - 1912, 390 - 1915, 137 - 1916, 157 - 1931, cop. marzo, 134, 136, 138 - 1939, 75 (Balilla al) - 1941, 17 (Caverne del; 3 ill.), 18 (Id.; 4 ill.), 30 (Schizzo), 31 (Id.; 2 ill.), 32 (Id.), 33 (Id.; 3 ill.), 34, 35.
- Rocciamelone** (Gh. del). - 1931, cop. marzo.
- Roccia Viva** [Gr. Paradiso]. - 1907, 241, 247 - 1914, cop. dicem., 370 - 1932, 301, 623 - 1935, 524, 528, - 1939, 354, 467, 542 - 1943, 34, 85.
- Rocciavré**. - 1924, 17.
- Roccie**. - 1931, 542 (Rappresen. delle, nelle Tavolette I.G.M.), 543 (Id.).
- Rocciöse** (Montagne) [Stati Uniti]. - 1938, 530 (Cartina), 542.
- Roces** (Bec de) [Sella]. - 1928, 376.
- Rochassiers** (Arête des). - 1932, 244.
- Rochebrune** (Pic de). - 1901, 295 - 1913, 10, 12, 14 - 1927, 17.
- Rochefort** (Aig. de). - 1900, 117 - 1910, 65, 69 - 1924, 191 - 1929, 268, 269 - 1937, 352, 359, 361 (Anticima).
- Rochefort** (Galotta di). - 1929, 268, 269, 278.
- Rochefort** (C. de). - 1898, 473 - 1910, 65.
- Rochefort** (Costiera di). - 1910, 65 - 1928, 374.
- Rochefort** (Dôme de). - 1898, 425 - 1900, 117 - 1910, 65, 71 - 1924, 191 - 1928, 317 - 1929, 260.
- Rochefort** (Gh. di). - 1904, 102 (Quadro) - 1939, 165.
- Rochefort** (Mont de). - 1900, 117 - 1914, cop. settem. - 1923, cop. maggio.
- Rochefort** (Testa di). - 1920, 23.
- Rochefort** (C.) - Jorasses (C.) [Cresta]. - 1910, 65.
- Roda** (Campan. di Val di), v. Val di Roda (Campan. di).
- Rodes** (P. di). - 1915, 211.
- Rododendri**. - 1948, 280.
- ROERICH** Nicola (Quadri di Mont.). - 1931, 41 (2 ill.), 42, 43 (2 ill.), 44.
- Roëses** (Rif. Tête de). - 1926, LXXI.
- Roffel** (Cima di). - Occid., 1900, 41 - 1917, 79, 133 - 1940, 18; — Orient., 1900, 41 - 1917, 79, 133 - 1937, 151 - 1940, 18.
- Rogamit** (Maja e) [Albania]. - 1941, 188.
- RÖGGLA** Aleardo. - 1918, 181 (Ritr.).
- Rognon** (Gros e Petit). - 1927, 76.
- Roisan** (B.ca di). - 1912, cop. nov.
- Roise** (Grande). - 1922, 136, 137.
- Roissetta**. - 1913, 63 - 1928, 117.
- Role** (Costa delle). - 1912, 373.
- Rolle** (P.so). - 1937, 123 - 1951, 326 (Cappella al) - 1952, 9 (Id.), 72 (Id.), 205 (Id.), 268 (Id.), 333 (Id.).
- Rollin** (Gobba di). - 1937, 206.
- Roma** (Cima) [Brenta]. - 1922, 171.
- Roma** (Cima) [Groenlandia]. - 1935, 187.
- Roma** (C.) [Cerro Littoria; Ande]. - 1934, 323, 325.
- Romanschs** (Territoris). - 1935, 243 (Schizzo).
- Rombon** (M.). - 1931, 775.
- Romena** (Castello di). - 1908, 374, 375.
- Romualdi Gino** (Rif.) [M. Cimone]. - 1939, 544, 559 (Piante e sez.; 6 ill.).
- Ron** (Vetta di). - 1914, 177.
- Ronchetti Vittorio** (C.) [Caucaso]. - 1914, 201 - 1930, 144 - 1935, 591.
- Ronchetti Vittorio** (P.) [Caucaso]. - 1914, 201 - 1930, 142, 143, 148 - 1934, 184.
- Roncia** (P.). - 1907, 201 - 1924, 252.
- Ronde** (Chalanche). - 1923, 202 (Schizzo), 202.
- Ronde** (Tour). - 1906, 237 - 1914, 303 - 1924, 228 - 1925, 146 - 1926, cop. ott. - 1931, 179 - 1934, 18 - 1935, 35 - 1947, 398.
- Ronde** (Tour) - Gigante (Cresta). - 1897, 467 - 1910, 54 (Schizzo) - 1925, 184.
- Rondinalo** (M.). - 1952, 108.
- Rondoi** (Croda Nord dei). - 1935, 124, 125.
- Rondoi** (Croda Sud dei). - 1935, 124, 126.

- Rondoi** (Forcelletta dei). - 1935, 124.
- Rosá** (Campan.). - 1931, 801 (2 ill.) - 1932, 598.
- Rosá** (Col.). - 1914, 217, 218.
- Rosa** (Gruppo M.). - 1901, 239 - 1905, 68, 69 - 1906, 347, 351 - 1907, 161 (Stampa antica), 163 (Id.), 441 - 1908, 226 (Schizzo) - 1926, 100 - 1927, 329 - 1928, 9, 29 - 1930, 478 (Quadro), 554 - 1931, 18, 20, 23, 743 - 1933, 35, 139 (Prog. strada del; 2 ill.), 293, 305, 366, 367 - 1934, 26 - 1935, 353, 361 - 1937, 73, 74 - 1938, 498 (Leggenda) - 1940, 373 - 1941, 93, 182 - 1947, 120 (2 ill.) - 1948, 269, 270 - 1954, 225 (Da Macugnaga; stampe 1796 e 1824; 2 illustr.), 289 (Dalla carta Borgonio), 294 (Panorama del; stampe 1824).
- Rosá** (Plateau). - 1953, 33 (Dall'aereo).
- Rosa dei Bianchi**. - 1913, 285.
- Rosa Gabriele** (Cima). - 1908, 317 (2 ill.).
- Rosa Gabriele** (Rif.). - 1932, 704.
- Rosalba** (P.) [Disgrazia]. - 1922, 123 - 1932, 354.
- Rosalba** (Rif.). - 1913, 41.
- Rosalba** (Torrione). - 1913, 41.
- Rosandra** (V.). - 1917, 193 (Crinale della) - 1935, 151 (Scuola naz. roccia), 152 (Id.; 2 ill.) - 1937, 383 (Scuola di roccia; 4 ill.) - 1941, 20 (Istruttori scuola alpin.), 262 (Vestigia storiche; 7 ill.), 275 (Schizzo).
- Rosatsch** (Piz). - 1906, 419.
- Rosehlesuoi** (Cima). - 1912, 373.
- Roseg** (Arpione da ghiaccio). - 1935, CXXV.
- Roseg** (P.zo). - 1898, 45 - 1906, 157, 193 - 1918, 106, 109, 119 - 1929, 101 - 1932, 332 - 1941, 207 - 1949, 166, 167.
- Roseg** (Porta). - 1907, 293 - 1918, 106.
- Roseg** (Vallone di). - 1906, 425 - 1925, 252 (Testata).
- Roseg** (Vedretta). - 1925, 252.
- Rosetta** (La). - 1912, 279 - 1913, cop. giugno - 1924, 140 (Panor.).
- Ross** (P. dei). - 1928, 67.
- Rossa** (Cima) [V. Martello]. - 1936, 280, 281.
- Rossa** (Fore. di Cima) [V. Martello]. - 1936, 281.
- Rossa** (Cima) [Venoste]. - 1939, 485.
- Rossa** (Cima corna), v. Postalesio (Cima di).
- Rossa** (C.na) [Cenisio]. - 1925, 255.
- Rossa** (Croda) [Ampezzo]. - 1927, 102, 103 - 1937, 314 (2 ill.) - 1950, 183 - 1954, 322.
- Rossa** (Croda) [Sesto]. - 1920, 190, 191 - 1929, 285 - 1932, 15, 71, 78, 135, 136, 144, 211, 227, 272, 274, 275, 281, 283, 285, 287, 525 - 1934, 676 - 1935, 146.
- Rossa** (Coston di Croda) [Sesto]. - 1932, 283, 285.
- Rossa** (Gruppo Croda) [Sesto]. - 1932, 273 (Schizzo), 276, 285.
- Rossa** (Guglie Croda) [Sesto]. - 1932, 283.
- Rossa** (Pianoro Croda) [Sesto]. - 1932, 272, 274, 275, 285.
- Rossa** (Fore. del Pianoro Croda) [Sesto]. - 1932, 276, 285.
- Rossa** (Piramide Croda) [Sesto]. - 1932, 275, 276, 283, 285.
- Rossa** (Torriani Croda) [Sesto]. - 1932, 272, 274, 275, 276 (1ª), 283.
- Rossa** (Trapezio Croda) [Sesto]. - 1932, 272, 276, 283, 285.
- Rossa** (Ventaglio Croda) [Sesto]. - 1932, 272, 283, 285, 287.
- Rossa** (L. della). - 1904, 312 - 1933, 87.
- Rossa** (P. della) [Lepontine]. - 1950, 196.
- Rossa** (R.ca) [Marittime]. - 1925, 254 - 1950, 29 (Q. 2734).
- Rossa** (R.ca) [V. Varaita]. - 1923, 35, 37.
- Rossano** Edgardo. - 1930, 753 (Ritr.).
- Rosse** (C. delle Pale). - 1916, 104 - 1948, 460.
- Rosses** (Dents des). - 1925, 215.
- Rossi Egisto** (Rif.) [Lisina]. - 1926, LXXXVIII - 1930, 370 (Giornata C.A.I.).
- Rosso** (Ballon) [Corsica]. - 1940, 17.
- Rosso** (Cima di) [Sissone]. - 1922, 60, 125 - 1929, 431, 432 - 1932, 327, 346, 348 - 1934, 670 - 1936, 302 - 1947, 426.
- Rosso** (Forcola di) [Sissone]. - 1929, 433.
- Rosso** (M.) [Chiareggio]. - 1937, 367 (4 ill.; schizzi).
- Rosso** (M.) [M. Nero]. - 1917, 54.
- Rosso** (P.so del Canalone) [Torre d'Ovarda]. - 1904, 1.
- Rosso** (Prede di M.) [Pognana]. - 1927, 202 (Carta), 203, 204 (2 illustr.).
- Rosso** (Sasso) [Ries]. - 1939, 317 (Gr. e Picc.).
- Rosso** (Biv. Sasso) [Bernina]. - 1936, 466.
- Rosso** (L. di Sasso) [Vedr. Giganti]. - 1936, 176.
- Rosso** (Il Soglio). - 1925, 224 - 1935, XCIII.
- Rostro d'Oro** (Pei G.U.F.). - 1934, 57, 682 - 1939, 76 (2 ill.) - 1940, 129, 130, 131, 132.
- Rotella** (M.). - 1943, 31 (2 ill.), 43 (Schizzo).
- Rothorn** (Blumlisalp). - 1915, 7.
- Rothorn** (Gemsland). - 1931, 398, 490.
- Rothorn** [Gressoney]. - 1950, 78.
- Rothorn** [Macugnaga]. - 1937, 152.
- Rothorn** (Zinal). - 1924, 3, 4, 5, 6, 7 - 1925, 137, 197 - 1929, 20 - 1949, 35 - 1952, 240 (Panor.).
- Rotonaria** (M.). - 1930, 761.
- Rotonda** (R.ca) [Marittime]. - 1950, 30 (2 ill.).
- Rotondo** (M.) [Liguri]. - 1948, 328.
- Rotondo** (P.so). - 1930, 15 febr.
- Rotondo** (P.zo). - 1925, 236, 237.
- Rotondo** (Rif.). - 1930, 15 febr.
- Rotta** (Croda) [Marmarole]. - 1946, 16.
- Rotta** (Fore. di Croda) [Marmarole]. - 1946, 16.
- Rotta** (Croda) [Tessa]. - 1950, 198 (Torrione O.).
- Rotthalhorn**. - 1938, 432.
- Rouge** (Aig.) [M. Pourri]. - 1901, 201.
- Rouge** (Rif. Tour) [Grépon]. - 1951, 296.
- Rouges** (Rochers) [Bianco]. - 1947, cop. luglio.
- Rousse** (Aig.) [Graie]. - 1920, 63 - 1934, 541.
- Rousse** (Grande). - 1898, 165 (P. Nord e Sud), 167 (P. Nord) - 1907, 145, 149 - 1911, 39 (Sud), 41 (Nord), 43 - 1926, 124 - 1948, 164 (P. Sud), 164 (N. e S.), 173 (P. Sud; 2 ill.), 174.
- Rousse** (Catena della Grande). - 1911, 34.
- Rousse** (Gruppo Grande). - 1948, 171 (Schizzo).
- Rousses** (Grandes). - 1911, 286 (P. Sud), 289 (Gruppo).
- Rousses** (P. des Ravines). - 1915, 304 - 1925, 148.
- Rouzet** (Tête du). - 1914, 267.

- Rovereto Gaetano** (P.) [Liguri]. - 1942, 107.
Rovina (C. della). - 1929, 290.
Rovina (Testa della). - 1929, 290, 291.
Rozes (Pilastro di). - 1953, 143, 144.
 Rozes (Tofana di), v. Tofana I (o di Rozes).
Rudolf (Rif.). - 1947, 340.
RUFFINI Giovanni. - 1931, 485 (Ritr.).
RUGGINI Raffaello. - 1936, 285 (Ritr.).
Ruggiolo (Cima di). - 1911, 91.
Ruine (Grande). - P. Nord (Maître), 1932, 306, 307;
 — P. Sud (Brevoort), 1932, 306.
Ruinette (La). - 1902, 229, 235 - 1903, 5 - 1923, cop. marzo.
Rumdum (Gh.) [Kashmir]. - 1930, 301.
Rumour (Rif. Founs d'), v. anche Tazzetti (Rif.). - 1912, 390.
RUSKIN John. - 1939, 327 (Ritr.).
RUSTADTUEN ad Holmenkollen. - 1930, 170.
Rutor (Gh. del). - 1931, 145 - 1953, 289 (Paracadutisti alpini sul).
Rutor (Gruppo). - 1910, 131 (Vers. Merid.).
Rutor (Testa del). - 1910, 129 - 1929, 343.
Rutor (Vedette). - 1929, 342.
RUND Birger (Saltatore norvegese). - 1930, 211.
RUND Sigmund (Campione di salto). - 1930, 171, 211, 720 (Ritr.), 721.
Ruwenzori. - 1933, 258 (I membri della spediz. Duca Abruzzi al).
Ruzzo (T.). - 1932, 109 (Corso del; carta), 110 (Id.).
Rysy (M.) [Tatra]. - 1932, 476.
- S** **Sabbioi** (Cima dei). - 1914, 113.
Sabbioni (Torre dei). - 1904, 162 - 1948, 9 (2 ill.), 10 (2 ill.) - 1952, 142.
Sa Berrita (P.) [Limbara]. - 1922, 242.
Saboulé (C.). - 1948, 356.
Sabre (Coup de) [Pelvoux]. - 1924, 209, 211.
SACCO Federico. - 1949, 59 (Ritr.).
Saehe (C. e Dôme de la). - 1901, 201, 203.
Sadler (M.). - 1936, 121.
Saette (P.zo delle). - 1913, 346, 347, 349, 350 (Schizzo) - 1916, 146, 148 - 1927, 54 - 1931, 758, 759, 760.
Sagherza (Forc.). - 1933, 127 - 1947, 580.
Sagittario (V. del). - 1920, 175, 176 (Gola del), 177 (Id.).
Saglio (Gebel) [Marocco]. - 1936, 126.
Sagne (R.ca delle). - 1900, 235.
Sagoma (Becchi della Tribolazione). - 1916, 152, 153 - 1939, 468.
Sagro (M.). - 1928, 42 - 1930, 424 - 1936, 364 - 1940, 375.
Sagron (Piz di). - 1928, 121.
Sahara. - 1936, 389 (Villaggio d'In Salah).
Saint Espit (Aig. du). - 1901, 201, 203.
Saint Moriz. - 1931, 97 (Record salto mt 73).
Saint Moriz Bad. - 1906, 419.
Saint Moritz Dorf. - 1903, 95 (Inv.) - 1906, 419.
Saint Nicolas [Aosta]. - 1929, cop. settem.
Saint Nickolas (P.co) [Mont. Rocc.se; Canadà]. - 1927, 189.
Saint Rhemy. - 1903, 401 (34° Congr. C.A.I.).
Sala (Forc.) [Cima Undici]. - 1932, 75, 136, 143, 145, 265.
Sala OMvo (Rif.) [Popéra]. - 1924, 263 - 1932, 213, 227.
Salarno (Cornetto di). - 1904, 25.
Salarno (C.ni di). - 1909, 109 - 1948, 393 - 1950, 119, 120, 121 (Orient.; 2 ill.), 122 (Orient.; 2 ill.).
Salarno (V.). - 1909, 105 (Fianco sinistro), 109 (Testata) - 1912, 75 (Fianco sin.).
Salbitshyn. - 1934, 359 (Re Alberto sull'Ago del) - 1951, 100, 104.
Saleantay (M.) [Ande Peruviane]. - 1954, 81.
Saldura (Gruppo). - 1928, 89.
Saleinaz (C.) [Grand Luis]. - 1938, 429, 430 (2 ill.).
Saleinaz (Fenêtre de). - 1899, 415, 419 - 1915, 290, 307 - 1925, 148 - 1929, 263 - 1930, 10 febr., 11 febr., 12 febr.
Saleinaz (Aig. de la Fenêtre de). - 1899, 415 - 1915, 290, 307.
Saleinaz (Gh. de). - 1899, 419 (Circo terminale del).
Salerno. - 1953, 14 (Panorama).
SALICE Luigi. - 1942, 120 (Ritr.).
Salimmo (Cima di). - 1926, 144 - 1934, 609, 611 - 1936, 110.
Saline (Cadin delle). - 1931, 632.
Saline (Cadin delle) [Cadini Misurina], v. Maraia (Cima Bassa).
Sallanches. - 1948, cop. novem. (Montagne di).
Salmurano (P.so di). - 1938, 485.
Saloniceo. - 1916, 117 (Arco di Costantino).
Salti cogli sci. - 1907, 71 (Successive posiz. del salto) - 1923, 244 (11 illustr.) - 1924, cop. marzo - 1930, 47, 170, 171, 209, 210 (2 ill.), 211 (2 ill.), 721, 722, 723 (60 m.) - 1931, 97 (73 m.), 290 (2 ill.).
Saltino (II) [Vallombrosa]. - 1908, 390.
Salto (P.zo del). - 1933, 491.
Salvezza (Cengia della) [Cima Undici]. - 1932, 199.
Salza (M.). - 1919, 171.
Sambughetto (Caverna). - 1906, 472 (Pianta).
Samdong (Conca di). - 1938, 299, 307 (Schizzo).
Samdong-ri (M.) [Sikkim]. - 1938, 298 (3 ill.), 299 (Panor.; 2 ill.).
Sannaun (V. di). - 1933, 483 (Schizzo).
Sampson (M.) [Mont. Rocc.se; Canadà]. - 1929, 315.
San Bernardo (Cappella) [V. Badia]. - 1933, 614.
SauBernardo (Cappella) [Breuil]. - 1932, cop. giugno.
San Bernardo (Gran). - 1903, 402 (Inaug. rotab. del) - 1918, 157 (Lago e ospizio) - 1933, 101 (Alb. Rif. al) - 1937, 290 (Strada romana), 291 (Tavolette a Jupiter Poenius) - 1938, 157 (Passaggio dei romani al).
SAN BERNARDO DA MENTHON (Protettore alpini). - 1930, 57 febr. (Medaglia; 2 illustr.) - 1932, 371.
San Bernardo (Piccolo). - 1909, 334 (Ricordo all'ab. P. Chanoux) - 1930, 9 febr. inv. - 1939, 432 (Ospizio).

- San Candido.** - 1933, 385 (Veduta).
- San Canziano**, v. anche: Timavo. - 1917, 196 (Sfinge carsica presso) - 1923, 156 (gruppo di doline), 159 (Grotta Michelangelo), 160 (Portale Italia e lago Virgilio), 223 (Grotta Adolfo Schmidl), 224 (Portale Italia e lago Virgilio), 225 (Grotta del Silenzio).
- San Fermo** (C.na di). - 1911, 270.
- San Francesco** (Fonte di). - 1908, 355 (Cappell. presso la; 39° Congr. C.A.I.).
- San Francesco** (V.) [Cile]. - 1915, 2 (Nell'Alta), 3 (Ponte nell'alta).
- San Franeo** (M.). - 1916, cop. aprile - 1939, 373 (Cresta del) - 1940, 37 - 1941, 149.
- Sanger** (P. di). - 1910, 139.
- San Giacomo** [V. Gardena]. - 1925, cop. marzo.
- San Giacomo d'Eores.** - 1938, 31.
- San Giacomo** (P.so). - 1925, 237 (Panor.).
- San Giorgio d'Eores.** - 1938, 27.
- San Giovanni** (Cappella) [Marittime]. - 1914, 184.
- San Giovanni** (Vallone di) [Limone]. - 1915, 117 (Sciatori nel), 117 (Paesaggio).
- San Giovanni d'Antro** (Grotta di). - 1954, 104.
- San Giovanni in Fiore.** - 1934, CXXXV (Donna n costume di).
- San Giuliano** (L. di). - 1938, 441 (Leggenda del).
- San Giuseppe** [Chiareggio]. - 1929, 427.
- San Grato** [Aosta]. - 1942, 150.
- San Grato** (C. di) [Rutor]. - 1910, 129.
- San Grato** (L. di). - 1939, 438.
- Sangro** (Vallata). - 1918, cop. genn. febr. (Nella).
- Sankakuyama** [Giappone]. - 1940, 243.
- San Lorenzo** (M.) [Patagonia]. - 1947, 165, 166, 283, 284.
- San Lucano** (Cadin di) [Cadini Misurina]. - 1937, 108.
- San Lucano** (Pale di) [Agordo]. - 1931, 198.
- San Mareo** (Bosco). - 1905, 349 (36° Congr. C.A.I.).
- San Mareo** (Campan. di). - 1912, 67, 69 - 1947, 273.
- San Mareo** (P.so) [Orobie]. - 1938, 485.
- San Mareo** (Rif.). - 1905, 365 (36° Congr. C.A.I.) - 1923, 26 (Targa G. Arduini).
- San Martino** (M. Nevoso). - 1925, 124 - 1930, 419, 420.
- San Martino** (Pala di). - 1914, cop. aprile - 1924, 310 - 1928, 164 - 1932, 681 (Quadro).
- San Martino** (Gruppo Pale di). - 1913, cop. giugno - 1914, 99 (Schizzo), 104, 105 - 1934, LXVII.
- San Matteo** (P.). - 1916, 102 - 1923, 177 - 1930, 264 (Lapide cap. Berni), 265 (Baracca di guerra).
- San Matteo-Dosegù** (Cresta). - 1933, 425.
- San Matteo-Tresero** (Cresta). - 1933, 426.
- San Michele Prazzo.** - 1936, 217.
- San Michele** (Sagra di). - 1934, VII (Auto Ballilla alla).
- San Pedro** (Loma de) [Sierra Nevada]. - 1954, 350.
- San Pellegrino** (Le dolomiti di). - 1915, cop. settem.
- San Pellegrino** (P.so di). - 1905, 328 (Ospizio e chiesa), 329 (Alb. Monzoni.; 36° Congr. C.A.I.).
- San Pietro** (Torre Gran). - 1927, 8, 12, 269 - 1931, 369 - 1932, 300 - 1933, 187 - 1934, 35 - 1935, 529 - 1938, 129 - 1943, 86 - 1946, 80.
- San Pietro** (Gruppo Torre del Gran). - 1894, 183 (La catena settentr. del) - 1907, 241 - 1924, 5.
- San Pietro** (Val). - 1914, 108.
- San Sebastiano** (Cima di). - 1914, cop. febr., 45.
- San Sebastino** (Gruppo Cime di). - 1914, 41 (Schizzo).
- San Servolo** (Grotta). - 1917, 105.
- Sans Nom** (Aig.) [Dru]. - 1924, 183.
- Sans Nom** (C.) [Morion]. - 1925, 60, 61.
- Sans Nom** (Pic) [Dru]. - 1898, 421 - 1924, 183, 187.
- Sans Nom** (Pic) [Pelvoux]. - 1924, 209, 211, 212 - 1932, 311.
- Santa Caterina** (Cresta) [Nordend]. - 1905, 68 - 1939, 20 - 1949, 98.
- Santa Caterina** (R.ca) [Cevedale]. - 1933, 426.
- Santa Caterina Valfurva** - 1916, 101.
- Santa Colomba** (Cimone di). - 1932, 105.
- Santa Croce** [Cunturines]. - 1935, 535.
- Santa Geltrude** [Solda]. - 1919, 140 - 1931, 689.
- Santa Maddalena** [Vallunga]. - 1940, 465.
- Santa Margherita** (Rif.) [Rutor]. - 1924, 116 (Nuovo).
- Santa Maria di Siaris** [V. Rosandra]. - 1941, 273.
- Sant'Andrea** [Bressanone]. - 1938, 27.
- Sant'Andrea** (Torre). - 1894, 183 - 1907, 241 - 1925, 5 - 1927, 8, 269 - 1932, 300 - 1933, 187 - 1935, 253 - 1938, 129, 129 (2 ill.).
- Sant'Anna** (P.) [Màsino]. - 1911, 143 - 1915, 344 - 1919, cop. ott., 183 (2 ill.) - 1920, 231 (2 ill.) - 1924, 239 - 1926, 111 - 1952, 41, 42.
- Sant'Anna** (Santuario) [Marittime]. - 1948, 365.
- Sant'Anna-Torelli** (Cresta). - 1926, 111.
- Sant'Elia** (M.) [Alasca]. - 1897, 417 (Percorso della spediz. Duca Abruzzi), 419, 421, 423, 431, 437 - 1933, 239, 241, 243.
- San Teodulo** (C. del), v. anche: Principe di Piem. (Rif.). - 1912, 295 (Escurs., dei Mille), 297 (Id.) - 1915, 116 (Salendo al), 116 (Discesa dal) - 1928, 16 (Principe di Piem. al) - 1934, CV (Motocicletta al), CIX (Id.), CXI (Id.) - 1951, 54 (Rettifica confine).
- SANTI Ettore.** - 1954, 161 (Ritr.).
- SANTI Flavio.** - 1939, 501 (Ritr.).
- SANTI Mario.** - 1954, 161 (Ritr.).
- Santner** (P.). - 1940, 105.
- Sant'Orso** (Torre). - 1894, 183 - 1907, 241 - 1925, 5 - 1927, 8, 269 - 1932, 300 - 1938, 129 (2 ill.), 160.
- Santo Stefano** (Isola) [Sardegna]. - 1937, 332.
- San Valentin** (Massiccio) [Ande Patagoniche]. - 1953, 288 (Schizzo top.).
- San Vito di Cadore.** - 1915, cop. giugno - 1932, 754.
- Saoseo** (Cima). - 1901, 443.
- Sopotit** (V.) [Albania]. - 1941, 242 (Parte sup. della).
- Sappada** (Torre di). - 1914, 121 - 1931, 570.

- Sapporo** (Alle porte di) [Giappone]. - 1940, 242, 243.
- SARACCO** Guido. - 1950, 256 (Ritr.).
- Saragat** (Cresta e Torriani). - 1930, 659.
- Saramag-Tau** [Caucaso]. - 1910, 169 (2 ill.).
- Sarda** (P.so della Losa) [Servin]. - 1916, 72, 73.
- Sari** (Rif.). - 1912, 25.
- Sari** (Torriani) [Viso di Vallanta]. - 1920, 198, 201.
- Sarmiento** (M.) [Terra del fuoco]. - 1914, 251 - 1924, 285, 286, 287 (Occid.).
- Sarottini** (Gruppo). - 1939, 535 (Schizzo).
- SARTORELLI** Manlio. - 1950, 307 (Ritr.).
- Sass** (P. Pian de) [Sassolungo]. - 1924, cop. febr., 33.
- Sassa** (Biv.). - 1948, 87.
- Sassa** (Comba di). - 1920, 126.
- Sassatelli** (Cresta dei). - 1937, 29.
- Sassersa** (Bocch. di). - 1922, 120.
- Sassersa** (Cima di). - 1922, 118, 120 (Anticima), 121, 123 (Anticima) - 1929, 421 - 1932, 361 - 1940, 187.
- Sassforá**. - 1912, 197 (Tenda a).
- Sassi** (Costa dei) [Ries]. - 1939, 317.
- Sassière** (Grande). - 1931, 143 - 1946, 289.
- Sassière** (Gr.) - *Becca Lae* (Costiera). - 1929, 345.
- Sasso Levante**. - 1912, cop. settem. - 1916, 294 - 1922, 5 - 1925, 33, 37, 77, 81, cop. maggio, 114, 115, 116, 117, 119, 120 (2 illustr.), 121, 162 - 1926, 62 - 1930, cop. genn. - 1935, 79.
- Sassolungo**. - 1922, 5 (Spallone) - 1925, 33 (P. Merid.), 35, 36, 37, 38, 39 (2 ill.), 40, 42, 74, 75 (2 ill.), 76 (2 ill.), 77 (P. Merid. e Princip.), 78, 79, 80, 81 (2 ill.), 82, 83, 116 - 1926, cop. luglio - 1931, 671 - 1935, 76 inv., 79, 257 - 1937, 371 - 1941, 74 - 1944, 30 (Spallone).
- Sassolungo** (Biv.) - 1935, 653.
- Sassolungo** (Gran Campanile del) [O Wessely]. - 1925, 41, 81 - 1937, 371 - 1938, 86.
- Sassolungo** (Forc. di). - 1925, 33, 37, 44, 162 - 1940, 74, 75.
- Sassolungo** (Forc. del) [Ries]. - 1939, 129.
- Sassolungo** (Gruppo). - 1916, 294 - 1917, cop. nov.-dic. - 1922, 5 - 1925, cop. febr., 32 (Schizzo), 33, cop. marzo, 77, 82 - 1931, 668, 679, 681 - 1938, 28.
- Sasso Moro** (M.) [Bernina]. - 1913, 21.
- Sasso Piatto**. - 1916, 294 - 1925, cop. febr., 81, 82 - 1929, 357 (Schizzo) - 1934, 617.
- Sassopiatto** (Torri del). - 1937, 371 (1^a).
- Sasso Rosso** (Biv.) [Bernina]. - 1936, 466.
- Sasso di Vize**. - 1938, 163.
- Sassorotto**. - 1936, 485.
- S.A.T.** (Cima) [Rocchetta]. - 1935, 87.
- Satan** (M.) [Tatra]. - 1939, 243.
- Satanasso** (Dente di). - 1928, 189.
- Satopanth** [Garhwal]. - 1939, 496.
- Satta-Minoia** (Gruppo). - 1931, 400 (Schizzo).
- Satta-Tanzonia** (Cresta). - 1931, 401 (Schizzo).
- Sauris** (Monti di). - 1936, 449 (Schizzo).
- Sauris** (Di sopra). - 1936, 448 (Chiesa), 452 (Campi di sci).
- Sautron** (M.). - 1940, 431.
- Savoia**. - 1951, 34 (Carta sec. XVI).
- Savoia** (Alb. Rif.) [P.so Pordoi]. - 1928, 36 (2 ill.), 37 - 1931, 672, 674.
- Savoia** (Cresta) [Prefouns]. - 1926, 101, 102 - 1953, 161 - 1954, 54.
- Savoie** (Aig.). - 1914, 337 - 1925, 148 - 1928, 378, 383 - 1932, 244.
- Savoie** (C.) [Bianco]. - 1914, 337 - 1925, 148 - 1928, 378.
- Saxe** (M. de la). - 1925, 184.
- Saxifraga Moscata*. - 1940, 385.
- SBERNA** Renzo. - 1938, 177 (Ritr.).
- Seals** (P. di). - 1896, 415 - 1905, 2 - 1947, 37.
- Scala in ferro* (Per vie ferrate). - 1954, 164 (4 illustr.).
- Scalatore capocordata*. - 1948, 318 (Quadro).
- Scale in ferro per vie attrezzate*. - 1954, 164 (4 illustr.).
- Scalet** (M.). - 1936, 487 inv.
- Scalet** (P.so). - 1933, 143.
- Scalette** (Cima delle). - 1936, 487 inv.
- Sealino** (P.zo). - 1905, 3 - 1914, 240 - 1937, 3.
- Sealino-Foppa** (Gruppo). - 1914, 239 (Schizzo), 240.
- Sealino-Palino** (Catena). - 1914, 240.
- Scandinavia**. - 1939, 419 (Carta).
- Seanno** (L. di). - 1920, 176 - 1943, cop. novem.
- Searamellini** (P.). - 1904, 420 - 1905, 75, 77 - 1924, 233.
- Searazon** (Crozzon di). - 1948, 184.
- Searflotti** (Rif.). - 1924, 152.
- Searlatizza** (M.). - 1924, 119.
- Scarpa Sucai*. - 1908, 64.
- Scarpe chiodate romane*. - 1936, 171.
- Seatiglion** (P.). - 1946, 84.
- Seavarda Clea** (Rif.). - 1949, 151 (Pianta).
- Seemet** (Amba) [Eritrea]. - 1948, 366 (3 ill.).
- Scendendo a valle*. - 1932, cop. aprile.
- Seerseen** (Bacino di). - 1929, 103, 104 (Lago dei seracchi), 105 (Id.), 106 (Id.).
- Seerseen** (Forra di). - 1929, 102 (Cimitero di guerra).
- Seerseen** (M. Rosso di). - 1906, 157, 193 - 1907, 290, 293, 295 - 1918, cop. lugl.-agost.-sett., 106, 109, 115, 119 - 1929, 101 - 1949, 169 - 1952, 89.
- Seerseen** (P.so). - 1906, 447 - 1929, 76, 81 - 1932, 339 - 1947, 435.
- Seerseen** (Vedretta inf. di). - 1906, 447 - 1929, 88, 103.
- Seerseen** (Vedretta sup. di). - 1907, 290 - 1918, cop. luglio - 1929, 101.
- S'eesora** (La) [Marmolada]. - 1940, 355.
- Schalfkogel**. - 1941, 129
- Schalljoch**. - 1927, 40.
- Schau-Choeh** [Caucaso]. - 1910, 7.
- Schiantala** (Tre Punte di). - 1938, 76 - 1953, 179.
- Schiara** (M.). - 1914, 113 (2 ill.) - 1922, 25 (2 illustr.), 210, 211 - 1952, 39.
- Schiara** (Gruppo M.). - 1914, 113 - 1952, 39.
- Schilderspitze** [Vertana], v. Scudo (Cima dello).
- Schmitt** (Camino) [P. Cinque Dita]. - 1922, 218.
- Schio** (Guglia). - 1925, 229.
- Sehkara** (M.) [Caucaso]. - 1914, 202.

- Schneeferner** [Zugspitze]. - 1931, 293 (Pista di salto).
- Schneehaube**. - 1907, 293.
- Schönbühl** (Rif.). - 1924, cop. genn.
- Schrammacher**. - 1938, 150.
- SCHIRANZHOFER** Antonio. - 1934, 127 (Ritr.).
- Schreckhorn** (Gross). - 1909, 401 - 1929, 207, 208 - 1946, 160 (Incisione del 1800).
- Schuster** (Canalone) [Popera]. - 1932, 86, 224, 226 - 1939, 522, 524.
- Schwarzenberg Weissthor**. - 1917, 75.
- Schwarzenberg-Weissthor Spitze** [Macugnaga]. - 1940, 18.
- Schwarzen Kamm**. - 1941, 129.
- Schwarzhorn** [Rosa]. - 1929, cop. luglio - 1942, 152 (3 ill.).
- Sci**, v. anche: Salti in sci. - 1929, cop. marzo (Discesa in) - 1930, 178 (Aerei con), 181 (Id.) - 1934, 51 (Attacco automatico per), 53 (Id.) - 1936, LXXVIII (Celluloide agli) - 1937, 60 (Prima citazione in Italia) - 1938, 298 (L'asiatico e gli) - 1939, 149 (Pista di), 150 (Id.), 151 (I binari dello) - 1942, 81 (Antico sciatore lappone), 84 (Id.), 86 (Truppe finniche su) - 1949, 38 (Tecnica dello sci alpinistico inv.), 39 (Id.; 3 ill.), 41 (Id.) - 1951, 47 (Id.; 3 ill.).
- Sciatori e sport invernali**. - 1902, 43 (Del 3° alpini) - 1904, 127 (Al C. Sestrières; 2 ill.) - 1907, 69 (Concorrenti ital. alle gare intern. Monginevro), 71 (Presso il Monginevro) - 1909, 120 (Riunione a Bardonecchia), 123 (Sciatrici id.) - 1924, cop. marzo - 1927, 36 (Futuri alpini) - 1929, cop. marzo - 1930, cop. febr., 669 (Alt. di), 743 (Sul l'Etna) - 1942, 81 (Antico sciatore lappone), 84 (Id.).
- Sciliar** (M.). - 1934, 383 (Quadro) - 1940, 74 (Nubi sullo), 103, 105.
- Sciliar** (Rif.), v. Bolzano (Rif.).
- Scindarella** (M.). - 1941, 150.
- Seindoá** (Amba) [Eritrea]. - 1946, 201.
- Seiora** (Ago di). - 1906, 465, 467, 469 - 1926, 141 - 1936, 476 - 1937, 4, 7, 56.
- Seiora** (Costiera di). - 1936, 476 - 1937, 7.
- Seiora** (Di Dentro). - 1906, 465, 467 - 1926, 141 - 1936, 476 - 1937, 7.
- Seiora** (Di fuori). - 1906, 465, 467 - 1926, 141 - 1936, 476, 479 - 1937, 7, 52 (2 ill.).
- Seiora** (Gruppo). - 1906, 465, 467 - 1912, 201 - 1926, 141.
- Seiora** (Pioda di). - 1906, 465, 467 - 1926, 141 - 1936, 476 - 1937, 7, 53, 56.
- Scioretta**. - 1936, 476 - 1937, 7.
- Seoresby Sund** [Groenlandia]. - 1935, 187.
- Scivolatore fascista in volo**. - 1936, 232 (Quadro).
- Seodavaea** (Torri del Crodon di). - 1927, 108 (Paola).
- Seotes** (P.zo). - 1908, 80 - 1915, 210, 211.
- Seotoni** (Cima). - 1953, 80, 81 - 1954, 209, 224.
- Seott** (Gh. sup.) [Mont. Rocc.se; Canadà]. - 1926, 53.
- Seott** (M.) [Mont. Rocc.se; Canadà]. - 1926, 51, 53 - 1929, 316.
- Seotter** (M.). - 1932, 754.
- Seotti Gaetano** (P.) [Medase]. - 1908, 80, 83.
- Seudo** (Cima dello). - 1919, 141.
- Scuola militare di alpinismo** (Sede della). - 1934, 366 (Castello Duca degli Abruzzi).
- Scuole di sci** (Allievi). - 1947, 359, 360.
- Sea Bianca-Seyllières** (Displuvio). - 1920, 15 (Sviluppo).
- Sebastiani Vincenzo** (Rif.) [Velino]. - 1926, XXII - 1930, 228 - 1940, 262.
- Sebù** (P.so) [Sikkim]. - 1938, 299, 300 (Panor.), 317 (Id.) - 1948, 394 - 1950, 299.
- Seeca** (Pania). - 1931, 229, 760 - 1938, 96 - 1940, 375 - 1953, 289.
- Sedico-Bribano**. - 1905, 323 (36° Congr. C.A.I.).
- Sedole** (Cima). - 1928, 191.
- Seewinenhorn**. - 1937, 152 - 1940, 18.
- Sefton** (M.) [Nuova Zelanda]. - 1940, 353.
- Sega alta** [Brenta]. - 1908, 23 (Sent.).
- SEGANTINI** Giovanni. - 1949, 137 (Ritr.).
- Segantini Giov.** (Cresta) [Grigna Merid.]. - 1905, 385, 387, 390, 397, 398, 399 - 1924, 215.
- Segantini Giov.** (Rif.). - 1948, 184.
- Segato Enrico e Girolamo** (P.) [Popera]. - 1920, 194 - 1940, 96.
- Seghe** (V. delle) [Brenta]. - 1922, 171.
- Segnando la conquista**. - 1939, 38 (Quadro).
- Segnavie** (Organiz. e tipi di). - 1936, 395 (Schizzo), 396 (Id.), 399 (5 ill.).
- Segni** (P.so dei). - 1911, 244 - 1912, 359 - 1926, 60.
- Segni Convenzionali delle tav.** 25.000. - 1931, 542, 543, 545.
- Segni convenzionali** (Per itin. sciistici). - 1935, 206.
- Seigne** (C. de la). - 1946, 160 (Litograf. fine sec. XVIII).
- Seillon** (M. Blanc de). - 1903, 1, 5 - 1915, cop. marzo.
- Seirassa** (V. di) [Liguri]. - 1938, 74 inv.
- Seisera** (Rif.). - 1917, 98.
- Selfranga** (Klosters). - 1923, 247 (Pista di salto).
- SELLA** Alfonso. - 1908, 45 (Ritr.).
- Sella** (Alto di). - 1904, 363, 365 - 1911, 220 - 1916, 144 - 1940, 376.
- SELLA** Corradino. - 1933, 68 (Ritr.).
- SELLA** Gaudenzio. - 1935, 44 (Ritr.).
- Sella** (Gruppo). - 1906, 1 - 1922, 209 - 1926, 76, 125 - 1931, 668, 669.
- Sella** (La) [Bernina]. - 1906, 447 - 1925, 252 - 1929, 76 (P. Est e Ovest), 81, 82, 88 (Est e Ovest), 94 (Est), 96 (Est), 98 (Ovest) - 1932, 334 (Est e Ovest), 335 - 1934, 111.
- Sella** (M.) [Apuane]. - 1911, 220.
- Sella** (P.so) [Bernina]. - 1918, 106 - 1925, 252 - 1929, 76, 81, 82, 96, 98 - 1931, 677 (Rif.) - 1941, 207 (2 ill.).
- Sella** (P.so) [Dolomiti]. - 1931, 677 - 1935, 81 inv.
- Sella** (P.zo) [Bernina]. - 1906, 193, 425, 447 - 1925, 252 - 1929, 76, 81, 82, 94, 96 - 1932, 335.
- Sella** (P.), v. Jumeaux (Valtournanche).
- SELLA** Quintino. - 1913, 263 (Monum. al castello del Valentino), 297 (Tomba ad Oropa), 299 (Id.) - 1927, 239 (Nel 1858), 240 (Ritr.) - 1954, 6 (Omaggio al monum. di, in Torino pel 90° anniv. fondaz. C.A.I.), 337 (Ritr.).

- Sella Q.* (Cacciatorpediniere). - 1926, LXXXVI (Cofano della bandiera).
- Sella Quintino* (Cima) [Brenta]. - 1919, 16 - 1935, 257.
- Sella Q.* (Rif.) [Brenta]. - 1906, 341 - 1908, 21 - 1922, 168.
- Sella Q.* (Rif.) [Felik]. - 1898, 207 (Panor.) - 1908, 209, 228 (Pianta e sez. 4 ill.), 229 (Particol. di costruz.) - 1924, XXVI, XXVI (Pianta).
- Sella Q.* (Rif.) [Viso; Lago Grande]. - 1905, 259, 263 (Inaug.) - 1935, CXXXVII (Pilone votivo).
- Sella* (Rif. al P.so). - 1931, 677.
- Sella Torri di*. - 1926, 76 (3^a) - 1929, 373 (1^a) - 1931, 630 (2^a), 677 - 1935, 506 - 1940, 129 (Rostro d'oro).
- Sella* (Vadret da). - 1941, 207.
- SELLA* Vittorio. - 1954, 408 (Ritr.).
- Sella-Glühshait* (Gruppo). - 1929, 76, 77 (Schizzo), 81, 82, 83, 94.
- Selle* (P.so delle) [Monzoni]. - 1905, 330 (36° Congr. C.A.I.).
- Selva* (Bocca di) [Lessini]. - 1926, 135.
- Selva di Cadore*. - 1919, 104.
- Selva di V. Gardena*. - 1935, 520 - 1941, 94 - 1948, 318.
- Selvapiana* (Cima di). - 1913, 384.
- Semalata* (M.) [Adua]. - 1936, 229, 299, 301 (2 ill.).
- Semièn* (M.) [Abissinia]. - 1936, 59.
- Senevedo* (M.). - 1922, 123.
- Sengie* (Ago delle). - 1904, 262 - 1925, 4 - 1927, 15 - 1939, 354.
- Sengie* (C. sup. delle). - 1925, 4.
- Sengie* (Costiera delle). - 1925, 5.
- Sengie* (P.so delle), v. *Sengie* (C. sup. delle).
- Sengie* (P. delle). - 1904, 259, 262, 263 - 1925, 4 - 1927, 15 - 1932, 300 - 1939, 354.
- Sengkuppe*. - 1938, 26.
- Sengla* (La). - 1921, 42, 43 (Merid.) - 1936, 25 - 1938, 187 (P. Nord), 188, 200.
- Sennes* (Alpe di). - 1941, 185.
- Sentinella* (La) [Brenta]. - 1927, 41 - 1938, 264.
- Sentinella* (La) [Croda Rossa]. - 1920, 191 - 1932, 17, 21, 135, 265, 272, 275 - 1940, 96 (2 ill.).
- Sentinella* (P.so della). - 1913, 378 - 1930, 756 (Quadro) - 1932, 71, 86, 135 (4 ill.), 144, 227, 265, 267 (Schizzo), 268, 272, 274, 275, 285.
- Sentinella* (Vallone della). - 1932, 134.
- Senza Nome* (Picco) [Kangchendzönga]. - 1952, 353.
- Senza Nome* (Punte) [Mont. Rocce.se; Canadà]. - 1931, 526, 527, 528.
- Senza Nome* (Torri) [Baltoro]. - 1952, 369.
- Seppenhofer Antonio* (Rif.) [Solcato]. - 1925, 27, 28.
- Serana* (Vedretta). - 1936, 280 (2 ill.).
- Serari* (M.) [Dhaua Dhar]. - 1954, 285.
- Serauta* (P.zo). - 1914, 73 - 1940, 361.
- Serauta* (P.). - 1905, 361 - 1914, 73.
- Serein* (M.). - 1937, 235, 235 (2 ill.).
- Sernio* (M.). - 1930, 650 - 1935, 91.
- Serous*. - P. Daniele, 1926, 165; — P. Mattiolo, 1924, 168 - 1952, 111; — P. Questa, 1919, 21 - 1926, 165 - 1951, 25; — Gruppo, 1913, 366.
- Serpentiera* (P.). - 1912, 104 - 1923, 39.
- Serpentine* (C. de la). - 1935, 318.
- Serpentine* (Gh. de la). - 1935, 318.
- Serrada*. - 1941, 261 (Quadro).
- SERRISTORI* Alfredo. - 1923, 27 (Ritr.).
- Serristori Alfredo* (Rif.) [Vertona]. - 1919, 144, 145 (2 ill.) - 1923, cop. dicem. - 1934, XLIX - 1947, 388.
- Sertori* (P.). - 1900, 375, 376 - 1909, 419 - 1911, 60 - 1924, 106 - 1933, 470 - 1938, 544 - 1940, 43.
- Servaz* (L. de la). - 1923, 22.
- Servin* (Gruppo). - 1916, 70 (Schizzo), 71.
- Servin* (P. del). - 1911, 88 - 1916, 66, 71, 73, 74.
- Sesia* (C.). - 1907, 461 (38° Congresso C.A.I.) - 1909, 7, 9 - 1927, 329 - 1954, 352.
- Sesia* (V.). - 1922, 78 (Alta; schizzo) - 1942, 182 (Alta).
- Sesleria Tenella*. - 1939, 503.
- Sessantaquattresima comp. alp.* (Torre della). - 1910, 75, 78 - 1911, 127 - 1914, 101.
- Sesto* (Torre di). - 1934, 91.
- Sesto Alpini* (Sentiero) [Ortles]. - 1935, LXIII (2 ill.).
- Sestrière* (C.). - 1904, 123 inv. (2 illustr.), 125 (Id.), 125 (Baraccone al) - 1934, III (Centro inv.) - 1937, XIII (Panor.), 83 - 1946, 304 (Rovine di), 305.
- Sestrière* (Rognosa di). - 1932, cop. marzo.
- Sesvenna* (Fuorcla). - 1936, 121.
- Sesvenna-Liscianna* (Gruppo). - 1934, 191.
- Settantacinque* (Forc.) [Cima Undici]. - 1932, 82, 146, 215.
- Sette Selle* (Cima di). - 1936, 485.
- Sette Selle* (P.so di). - 1936, 483.
- Settimo Alpini* (Croda). - 1952, 40.
- Sevino* (P.zo). - 1911, 314.
- Seward* (Gh.) [Alasca]. - 1897, 425.
- Seylières* (C.). - 1907, 487.
- Seylières-Sea Bianca* (Displuvio). - 1920, 15 (Sviluppo).
- Seyllerino* (P.so). - 1907, 487.
- Sfinge* (P. della) [Ligoncio]. - 1909, 250 - 1923, 257, 259 - 1930, 556, 557, 558 - 1931, 618.
- Sfinge Carsica*. - 1917, 196.
- Sforella* (Cima della) [Coronelle]. - 1927, 6.
- Sfornioi* (Zoldo). - 1897, 357.
- Sfulmini* [Brenta], v. *Brenta* (Sfulmini).
- Shapores* (Maja) [Albania]. - 1941, 188.
- Shentit* (Mali I) [Albania]. - 1940, 160 (Schizzo).
- SHERWILL* Markham. - 1946, 97 (Ritr.).
- Shkara* (M.) [Caucaso]. - 1954, 365.
- Sibebe* (Le). - 1925, 69, 229.
- Sibille* (M.). - 1931, 766.
- Sibillini* (Monti). - 1930, 736 - 1953, 151 (Schizzo top.).
- Sidujökull* [Islanda]. - 1937, 271, 272 (Seracchi), 273.
- Siedel Rothhorn*. - 1906, 313 - 1915, 322 - 1920, 129.

- Siedlenflücke.** - 1925, 37.
Siera (M.). - 1931, 566 - 1948, 183.
Sigaro (Il) [Grigna Mer.]. - 1933, 36 - 1938, 214, 215.
Sigaro (Il) [Grigna Mer.].
Signal (Cresta) [Gnifetti]. - 1934, 16.
Signal (Gh.) [Rosa]. - 1948, 498.
Signore (Torre del) [Braies]. - 1946, 208.
SIGNORINI Paolo. - 1943, 98 (Ritr.).
Sikkim [Himalaia]. - 1938, 305 (Schizzo).
Sila. - 1934, CXXXVII (Bosco nella) - 1942, 197 (Pineta), 199 (Id.).
Silbersattel [Nanga Parbat]. - 1936, 320, 322 - 1939, 492.
Silbersattel [Rosa]. - 1933, 35 - 1935, 255 - 1947, 228 (2 ill.).
Sillani Giuseppe (Rif.) [Mangart]. - 1925, 24 - 1929, 33 - 1933, 123.
Sils (L. di). - 1906, 416, 417.
Silvaplana (L. di). - 1906, 417.
Silvestri (Crateri) [Etna]. - 1954, 161.
Silvestri (M.) [Etna]. - 1930, 743 - 1937, 117 (Panor.).
Silvretta (Gruppo). - 1937, 248.
Similaun. - 1928, 87 - 1932, 173 - 1934, 23 - 1939, 486 - 1942, 73.
Similaun (Rif.). - 1925, 52 - 1932, 170 - 1934, 648.
SIMLER Josias. - 1941, 102 (Ritr.).
Simon (P.co) [Mont. Rocc.se; Canadà]. - 1926, 52, 57.
SIMONCELLI (Alfonso). - 1948, 184 (Ritr.).
Sinaniza (M.) [Bulgaria]. - 1941, 244.
Singlin [Valtour.]. - 1942 (Casa rustica).
Sinigaglia Giorgio (C.no) [Cima di Piazz]. - 1910, 97.
Siorpaes (Torre) [Cadini Misurina]. - 1932, 752.
Sirente (M.). - 1910, 285 (P. Nord) - 1935, 643 - 1940, 261 (Panor.).
Siroera Pece [Giulie]. - 1938, 208.
Sissone (M.). - 1902, 1 - 1909, 421 - 1914, cop. giugno - 1922, 62 - 1929, 428 - 1932, 327, 349, 355 - 1935, 15.
Sistema alpino. - 1927, 144 (Ripartizione del).
Siusi (Alpe di). - 1928, 293 (Quadro) - 1940, 105.
Skagastölstind [Norvegia]. - 1908, 73.
Skatikom-Choeh [Caucaso]. - 1914, 202.
Skollo (Lo) [Olimpo]. - 1936, 161.
Slalon (Gare). - 1930, 174 (2 ill.), 175 - 1933, 673 (Tracciati di piste per) - 1935, XXV (Gigante).
Slanciata (R.ca) [Nava]. - 1934, 194.
Slitta (Della spediz. Pollitzer al Vatnajökull). - 1937, 269.
Slitte della Groenlandia. - 1937, 17.
Sluderno. - 1919, 148 (43° Congr. C.A.I.).
SMITH (Fratelli). - 1909, 122 (Salto in sci a due).
SMITH Harald (Campione di sci). - 1907, 71 - 1909, 124 (Salto di 43 m.).
Snjeznik (M.) [Carso liburnico]. - 1917, 110.
Sobretta (M.). - 1917, 185.
Società Alpinisti Tridentini. - 1922, 167 (Cartolina cinquantenario della).
Socorda (Crepe di). - 1934, 619.
Sogli (I) [Picc. Dolom.]. - 1925, 223 (Schizzo).
Solagne (Regione). - 1940, 37, 40 inv. - 1942, 38 inv., 39 inv.
Solarium (D'una clinica elioterapica). - 1942, 147.
Soleato (Campan. del). - 1931, 215.
Soleato (Gruppo). - 1931, 77, 214.
Soleato (M.). - 1924, 119 - 1931, 76, 203, 205, 214, 215, 776.
Solco (Il). - 1932, 685 (Quadro).
Solda. - 1918, 20 - 1919, 140.
Solda (Cima di). - 1916, 293 - 1928, 397 - 1936, 30, 33, 33 (P. N.O.).
Solda (C.no di). - 1928, 397.
SOLDA' Gino (Componente spediz. ital. K 2). - 1954, 209 (Ritr.), 409 (Id.).
Solda (P.so di). - 1916, 104, 289.
Solda (V.). - 1916, 289 (Testata) - 1919, 140 (Id.).
Solda (Vedretta di). - 1928, 18, 19, 397, 402.
Soldanella alpina. - 1940, 266.
Soldato ferito [Valgrisanche]. - 1939, 434.
Soldini Elisabetta (Rif.) [Lex Blanche]. - 1954, 235, 236 (2 illustr.), 237.
Sole nella faggeta. - 1932, 747.
Sole Mattutino. - 1938, 206.
Solitaire (M.) [Mont. Rocc.se; Canadà]. - 1927, 189.
Soliva (Cima). - 1913, 22 (Panor.).
Solukol Baseh [Caucaso]. - 1930, 474.
Solvay (Rif.). - 1947, 158 (Schizzo).
Sometta (Gran). - 1912, 299 - 1913, 63.
Somma (Gran). - 1906, 199, 210 - 1917, 170 - 1939, 319.
Somma (M.) [Vesuvio]. - 1910, 338.
SOMMARUGA Pietro. - 1910, 33 (Ritr.).
Sommeiller (P.). - 1917, 165.
Sonadon (C.). - 1930, 12 febr., 14 febr.
Sonda per valanghe. - 1943, 38 (Punta della).
Sondrio (Cima e Forc.). - 1929, 76, 81, 82, 88 - 1932, 335.
Songher (Sass.). - 1926, 92 - 1944, 38.
Sonino Aldo (Rif.). - 1932, 638.
Sopotit (V. di) [Albania]. - 1941, 242.
Sopra Conella (Cima). - 1936, 483.
Sorapis. - 1904, 163, 164 - 1905, 331 - 1916, 284 - 1928, 70, 83 - 1930, 288, 290 - 1931, 356 - 1933, 611 - 1934, 596, 597 - 1939, 40 - 1941, 88.
Sorapis (Gh. di). - 1928, 70 (Occid.).
Sorapis (Gruppo). - 1928, 66 (Schizzo), 67 - 1934, 582.
Sorapis (L. del). - 1931, 89 - 1937, 374 - 1939, 40.
Soreiller (Aigs du). - 1914, 267.
Sorella (Prima). - 1947, 26 (2 ill.).
Sorella (Seconda). - 1947, 26 (2 ill.).
Sorella (Terza). - 1947, 26 (2 ill.).
Sorelle (C.no) [Sorapis]. - 1939, 40 (2 ill.) - 1947, 26 (2 ill.) - 1949, 51.
Sorelle (Costa). - 1947, 26.
Sorelle (Testa). - 1947, 26.
Sorelle (Tre) [Sorapis]. - 1928, 69 - 1930, 292 - 1931, 7, 8, 10 - 1939, 40 (2 ill.) - 1947, 26 (2 ill.).
Sorgiva (V. della). - 1939, 317 (Fianco destro).
Sortsch Edoardo (Torriente) [Sorapis]. - 1948, 350, 351, 353.

- Soto Tera** (Grotta Castel). - 1950, 140, 141, 142.
Souffi (Cima del). - 1928, 99.
Soulè (Testa del). - 1907, 335.
Sovatno (M.). - 1930, 649.
Sozza (M.) [Limbara]. - 1922, 234, 239 - 1923, 2, 7.
Spada (M.) [Gennargentu]. - 1937, 331.
Spadolazzo (P.zo). - 1924, 233.
Sparafeld. - 1952, 90, 152.
Spassato (Bocch.ta). - 1930, 558.
Spazzaneve meccanico. - 1934, 658, 665, 666 (2 ill.), 667.
SPEDIZIONE AMERICANA AL K 2 1953. - 1954, 408 bis (Componenti la).
SPEDIZIONE ARGENTINA ALL'HIMALAIA. - 1954, 50 (Gruppo dei componenti la 1^a).
SPEDIZIONE INGLESE ALL'EVEREST 1953. - 1953, 160 (Componenti), 330 (Premio Colombo a Genova).
SPEDIZIONE ITALIANA AL K 2 (1954), v. anche K 2. - 1954, 80 (Gruppo dei componen.), 208 (Ritratti dei compon.), 209 (Id.), 272 (Gruppo dei compon.), 409 (Id., gruppo alpinistico della), 424^a, 424 bis, 424 ter (Premio Colombo), 425.
SPEDIZIONE SVIZZERA AL DHAULAGIRI. - 1953, 209 (Gruppo dei componenti), 224 (Id.).
SPEDIZIONE TEDESCA AL NANGA PARBAT. - 1953, 224 bis (Componenti), 224 ter.
Speranza (Colletto) [Servin]. - 1916, 71.
Speranza (P.so della) [Disgrazia]. - 1929, 391, 395, 397.
Speranza (P.) [Disgrazia]. - 1926, 101.
Sperella (Vallone). - 1901, 441 (Parete terminale del).
Sperella (Vetta). - 1901, 441 - 1902, 263, 265.
SPEZIA Giorgio. - 1912, 27 (Ritr.).
Spico (M.). - 1934, 365 (Panor.).
Spinotti Riccardo (Torre) [Cridola]. - 1931, 567 - 1951, 328.
Spiriti (P. degli) [Ortles]. - 1939, 362, 363.
Splenta (L.). - 1930, 649.
Spluga (P.so dello). - 1930, 9 febr. inv.
Spluga (Zona dello). - 1925, 14 (Piano regolat. dei Rif. della).
Spöll (V. dello). - 1941, 151 (Testata).
Spopolamento della montagna. - 1931, 343, 344, 345, 346, 347, 348, 349 - 1935, 477 (Delle Alpi Trentine).
Sport invernali, v. Sciatori.
Sprit (Cima). - 1933, 143.
Sprit (Fore.). - 1933, 143.
Sprit (Torre). - 1933, 143.
Spruggio (Pala di). - 1936, 487 inv.
Stabele (Torre) [Vaiollet]. - 1911, cop. genn. - 1926, cop. agosto - 1928, 197 - 1930, 12 - 1951, 327.
Stador (M.). - 1917, cop. giugn.-lugl.
STABILE Renzo. - 1952, 55 (Ritr.).
Staffa anteriore per sci. - 1911, 362 (2 illustr.).
Staffetta alpina Gil. - 1940, 146 (Grafico).
Staffetta gigante. - 1942, 47 (Gil Aosta; schizzo).
Stalrease [Karakorum]. - 1933, 261 - 1940, 299.
Stak-la [Karakorum]. - 1954, 17 (Ghiacciai del vers. S. del).
Stalattiti e Stalagmiti, v. Grotte e Doline.
Stallata (Fore.). - 1932, 79, 86, 90, 224, 226 - 1939, 522.
Stallata (Guglie di V.). - 1940, 95 (1^a).
Stambeccchi. - 1947, 627 (2 ill.), 628 - 1948, 135 - 1952, 41 (Del Gr. Paradiso).
Stammerspitze. - 1933, 486, 487.
Stanley (Gruppo) [Ruvenzori]. - 1933, 251.
STARACE Achille. - 1937, 123 (Ritr.).
Stardal [Norvegia]. - 1908, 73.
Starleggia sup. (Alpe). - 1937, 58.
Stazione radio tipo C.A.I. - 1936, 157, 445 (2 ill.), 446 (2 ill.), 447.
Stazioni radio da mont. - 1937, XV, 256 (2 ill.).
Stecknadelhorn. - 1925, 218.
Stecknadeljoch. - 1925, 218.
STEFANELLI Fausto (Istrutt. scuola alpin. V. Rosandra). - 1941, 20.
Stefani (Lo) [Grecia]. - 1936, 159 (2 ill.), 160, 161.
STEGE - 1934, 351 (Col Re dei Belgi), 358 (Discute con Piaz).
Stella Alpina, v. anche: *Leontopodium alp.* - 1941, 152, 154 (Asiatica), 155 (Distribuzione nel mondo; cartina), 157 (Fiori masch. e femm.; 6 ill.).
Stella (Bosco della) [Marittime]. - 1914, 184.
Stella (C.no) [Marittime]. - 1904, 48 - 1910, 203, 205 - 1912, 369, 370 - 1913, 154 - 1924, 141, 281 - 1928, 99, 101 - 1933, 191, 192 (2 ill.), 193, 194 - 1946, 268 - 1949, cop. settem.
Stella (Breccia del C.no) [Marittime]. - 1928, 99.
Stella (Fore. del C.no). - 1910, 203 - 1924, 141.
Stella (M.) [Marittime]. - 1910, 203 - 1913, 154 - 1916, 110 - 1924, 141 - 1925, 95 - 1931, 170, 171.
Stella (P.) [Marittime]. - 1914, 185 (Conifere sotto la).
Stella (P.zo) [Spluga]. - 1912, 181 - 1924, 233.
Stella al merito sportivo. - 1934, 93.
Stella Polare (La). - 1933, 247 (Del Duca degli Abruzzi).
Stelvio (P.so dello). - 1919, cop. genn. (Cogli alberghi).
Stemma del C.A.I. (Il primo). - 1953, 270.
Stemma del C.A.I. (Adottato nel 1873), v. anche: Distintivo C.A.I. - 1953, 272.
Stenigalki (Bocch.ta). - 1937, 151.
Stenigalki (Cresta). - 1937, 151.
Sterla (P.zo). - 1924, 233 (Panor.).
Sterpara (M.). - 1926, 119.
Sterpo d'alpi (M.). - 1918, 73.
Stettinerhütte, v. Petrarca (Rif.).
Stia. - 1908, 371, 373 (Castello Beni).
Stichelgrat [M. Leone]. - 1904, 449.
Stiffe (Burrone di) [Appenn. Abruzz.]. - 1916, 92.
Stipa Pennata. - 1931, 31.
Stoful (L. del C.no). - 1920, 226.
Stogut (Maja) [Albania]. - 1932, 692.
Stoppioni Antonio (P.) [Resegone]. - 1931, 121.
Stoppioni Antonio (Rif.) [Brenta]. - 1916, 253 - 1926, 44, 156.
Stornade (Cima delle). - 1914, 153, 156.
Strada in Costruzione. - 1935, 248 (Quadro).
Strahlbett, v. Kienhorn.

- Strahlhorn**. - 1900, 45 - 1914, 2 - 1917, 75 - 1925, 215 - 1927, 52 (2 ill.), 77, 81 - 1937, 74 - 1948, 250.
- Strasgite** (Catena) [Bulgaria]. - 1941, 243, 244 (Q. 2805 Centr. e Sett.).
- Stretta** (Fore.) [Glerfis]. - 1930, 32, 33, 34.
- Stria** (Sasso di). - 1950, 124.
- Stripsenjoeh**. - 1932, 669.
- Strips** (Rif.). - 1932, 660.
- Stromboll**. - 1937, 301 (Cratere).
- Strombolicchio**. - 1937, 301.
- Stroppia** (Rif. di). - 1933, 566 - 1936, 219.
- Stroppia** (Vallone di). - 1940, 431.
- Strugova** (Cima). - 1933, 665 - 1947, 521, 522.
- Stua** (Fore. della). - 1925, 125 (Panor.).
- Stuparich C.** (Rif.). - 1935, CXLV.
- STURA** Francesco. - 1923, 112 (Ritr.).
- Su Alto** (Cima) [Civetta]. - 1935, 350 - 1939, 251 - 1952, 169 - 1953, 80.
- Sucaí** (B.co) [B.chi Tribolaz.]. - 1916, 152.
- Sucaí** (Illustr. della), v. Goliardiche (Illustr.).
- Sucaí** (Piazzale) [Picc. Dolom.]. - 1925, 229.
- Suecotto** (L.). - 1917, cop. agosto-sett.
- Suere** (Pain du) [D'Envers du Plan]. - 1932, 237 - 1934, 77 - 1946, 97 (2 ill.).
- Sud Africa**. - 1936, 326 (Carta).
- Sudeten Deutsche** (Rif.). - 1947, 349.
- Südlenspitze**, v. Lenzspitze.
- Suessa** (B.ca di). - 1918, 87.
- Sueur** (Cima della). - 1913, 234.
- Suez**. - 1929, 215 (Schizzo).
- Sugan** (C.) [Caucaso]. - 1930, 141.
- Sugan** (Gruppo) [Caucaso]. - 1930, 139.
- Sugan** (M.) [Caucaso]. - 1930, 142, 145 - 1935, 591.
- Sugan** (Piccolo) [Caucaso]. - 1930, 141.
- Suja** (Grotta della) [Genova]. - 1930, 280, 285.
- Sulmona**. - 1920, 174 (Acquedotto), 177 (L'Annunciata).
- Sumbra** (Penna di). - 1931, 228 - 1938, 152 - 1940, 152.
- Sunwapta** (V.) [Mont. Rocc.se; Canadà]. - 1931, 526.
- Suretta** (P.zo). - 1913, cop. novem. - 1924, 233 (2 ill.).
- Suretta** (Gruppo). - 1935, 459.
- Surlej** (Fuorcla). - 1935, 100 (Messa pei caduti del Piz Corvatsch)
- Surlej** (Piz). - 1906, 419.
- Susa**. - 1936, 169 (Arco ad Augusto) - 1937, 289 (Partic. dell'Arco d'Augusto), 313 (Plastico dell'Arco).
- Susa** (V. di). - 1931, 787 (Pendii di sci), 789 (Id.) - 1942, 177 (2 quadri).
- Svizzero** (Lo) [Grigna Merid.]. - 1905, 398, 399 - 1924, 215.
- Svolvaer-Blaatina** [Is. Lofoten]. - 1939, 421.
- Syber Gysi** (P.) [Disgrazia]. - 1926, 101.
- Szeroka** (M.) [Tatra]. - 1932, 475.
- T** **Tabaretta** (Cresta). - 1918, 20.
- Tabaretta** (Rif.). - 1931, 694.
- Tablasses** (Testa di). - 1927, 51.
- Tabor** (P.co del). - 1896, 271.
- Tabula Clesiana**. - 1937, 293.
- Taeul** (Aig. du). - 1929, 260 - 1932, 242 (Panorama).
- Taeul** (Aiguillettes du). - 1931, 390 - 1924, 228.
- Taeul** (Gran Capucin du). - 1924, 228 - 1926, 36 - 1927, 76 - 1930, 336 - 1931, 390 - 1934, 18, 21 - 1935, 418 - 1936, 270 - 1951, 41, 364 - 1953, 81 (Parete E.).
- Taeul** (Gruppo). - 1936, 271 (Schizzo).
- Taeul** (M. Blanc du). - 1898, 5, 9 - 1926, 36 - 1924, 228 - 1927, 76 - 1930, 328, 329, 330, 331, 332, 333, 334, 335, 336 - 1931, cop. luglio, 390, 391, 392, 393, 395, 396 - 1935, 273, 276, 278 (Profilo), 279, 280, 281 - 1937, 12 - 1947, 398 - 1951, 368, 370 - 1952, 22
- Taeul** (Petit Capucin du). - 1931, 390 - 1934, 18, 19, 21 - 1935, 418, 419 - 1936, 270 - 1951, 364.
- Taeul** (Pyramide du). - 1935, 418, 419 - 1936, 270 - 1941, 136.
- Taeul** (Trident du). - 1924, 228 - 1931, 390.
- Taë** (M.) [Col Beecheil]. - 1954, 153.
- Taeschorn**. - 1925, 217.
- Tafonato** (Capo) [Corsica]. - 1941, 76, 83, 84.
- Tagliaferro** (M.). - 1939, 152, 167.
- Tahat** (M.) [Hoggar]. - 1936, 383.
- Taillèe** (Pierre) [Valdigna]. - 1937, 313 (Strada romana).
- Tailly** (Laghi). - 1920, 225 (Magg. e minore; 2 illustr.), 226 (Min.).
- Tajola** (P.). - 1928, 67 - 1934, 675.
- Talagona** (Cima). - 1909, 262.
- Talagona** (Dolomiti di V.). - 1912, 265 (Scala grande).
- Talang** (P.so). - 1954, 285.
- Talar** (P.so) [Dhala Dhar]. - 1954, 285.
- Talarico** (Rif.), v. Ubac (Rif. dell').
- Talèfre** (Aig. de). - 1914, 330, 337, 339 - 1925, 101 - 1928, 374, 378, 380 (P. N.E. e S.O.), 384 - 1929, 295 - 1932, 243 - 1934, 238.
- Talèfre** (Petite Aig. de). - 1928, 379 - 1932, 243.
- Talèfre** (Gh. di). - 1929, 260, 261 (Pianoro del).
- Talèfre** (Jardin de). - 1932, 243.
- Taleggio**. - 1938, 486.
- Tallarico** (Rif.) [Ubac]. - 1947, 590.
- Tambò** (P.zo). - 1913, cop. novem. (Panor. dal), 352, 353.
- Tambura** (M.). - 1916, 138 - 1941, 164.
- Támer** (M.). - 1914, cop. febr., 37, 39.
- Támer** (Gruppo M.). - 1911, 170, 171 (Schizzo), 177, 179 - 1914, cop. febr., 41 (Schizzo).
- Tanella** (Grotta della) [Genova]. - 1930, 280, 282.
- Tang-kar-la** [Himalaia]. - 1948, 449, 450 (3 ill.).
- Tanja** [Perù]. - 1911, 77.
- Tanzonia-Satta** (Cresta). - 1931, 401.
- Taormina**. - 1936, 84.
- TARAMELLI** Torquato (Targa in onore di, al Rif. omon.). - 1905, 333.
- Taramelli Tarquato** (Rif.) [Al Monzoni]. - 1905, 331, 333 (Targa a T. Taramelli) - 1952, 177.
- TARRA** Luigi. - 1937, 85 (Ritr.).
- Tarvisio**. - 1940, 275 (Chiesetta della Milizia ferrov.).

- Tasca (P.), v. Uomo (P. dell').
Tasman (M.) [Nuova Zelanda]. - 1929, 359.
Tatra (Gruppo Biala). - 1932, 477.
Tatra (Catena dei). - 1932, 462 (Carta), 463, 469, 479 (Schizzo).
Tatra (Gruppo). - 1932, 472.
Tatra (Monti). - 1939, 243, 253 (Carta).
Tauri (Cima dei). - 1923, 104 inv.
Tauri (P.so dei). - 1923, 103 inv.
Taviela (P.). - 1933, 427.
Tavola di orientamento (Tipo di). - 1936, 396 (Schizzo).
TAYLOR COLERIDGE S. - 1939, 325 (Ritr.).
Tazzetti Ernesto (Rif.), v. anche: Rumour (Rif. ai Founs d'). - 1941, 186 (2 ill.), 222 (Pianta), 223 (Sezione).
Tecnica d'arrampicamento, v. Arrampicamento.
Tecnica dello sci alpinistico invernale. - 1949, 38, 39 (3 ill.), 41 - 1951, 47 (3 ill.).
Tei (B.ca di). - 1910, 139.
Teleccio (C.). - 1932, 300 - 1933, 185, 186.
Teleccio (Gh. di). - 1933, 186, 187 - 1939, 465.
Teleferica (Forc. della) [Cima Undici]. - 1932, 75, 137, 145, 265.
Telegrafo (Rif. M.) [Baldo]. - 1907, 507 - 1925, XLII.
Telemark (Alto). - 1937, 17, 19.
Tempi di marcia (Valori dei). - 1940, 108 (Diagramma).
Temporalì (Schema della formazione dei). - 1915, 250.
Tenda (Forc. della) [Cima Undici]. - 1932, 79, 82, 146, 215.
Tende romane. - 1936, 170.
Ténibres (M.). - 1906, 37 - 1941, 39 inv.
Tent (Peak). - 1940, 300.
TENZING. - 1953, 337 (Al campo IX), 341 (Sulla vetta dell'Everest).
Teo (P.zo di). - 1901, 439.
Teramo. - 1920, 172 (Cattedrale).
Teresa (Campanile) [Civetta]. - 1930, 338.
Teresita Dones (Ago) [Grigna Merid.]. - 1912, 305 - 1913, 42 - 1915, 58 - 1937, 140 - 1938, 216.
Termine (II) [Juluz]. - 1947, 579.
Termine (P.zo del) [Ticinesi]. - 1938, 39.
Terminilietto (M.). - 1903, 303 - 1937, 26, 27, 29.
Terminillo (M.). - 1903, 303 - 1933, 65 - 1937, 21 (Colonna sulla strada del), 22 (Itiner. scist.; schizzo), 23, 24 (Segnalaz. itiner.), 26 (Zona del; 3 ill.), 29 (3 ill.).
Terminillo (Sella del). - 1937, 26 inv., 27.
Terminillo (Rif.), v. Umberto 1° (Rif.).
Terra Nera (P.so di) [Chambeyron]. - 1940, 427, 429, 430.
Terra Nera (P.so di) [V. Ripa]. - 1898, 325.
Terra Rossa (P.so) [V. Ripa]. - 1898, 325.
Terrarossa (P.zo di) [Lepontine]. - 1899, 125 - 1902, 35.
Terrazza (Ovest) [Cima Undici]. - 1932, 75, 199.
Territoris Romanschs. - 1935, 243 (Carta).
Tersijn Bogas [Durmitor]. - 1940, 473.
Tersiva. - 1901, 399 - 1937, 198.
Terza Grande. - 1934, 506 - 1936, 451 inv.
Terzo Alpini (Rif.). - 1930, 681 - 1934, XXXIX.
Tessa (Gruppo di). - 1934, CI.
TESSARI Marco. - 1940, 402 (Ritr.).
Tetto (Superamento di un). - 1935, 151.
Teve (Bocca di) [Velino]. - 1903, 267.
Teve (V. di). - 1940, 261 (Testata).
Thaeli (Gh. di). - 1926, 140.
Thälhorn. - 1906, 313 - 1929, 24.
THAMAS TULLIN Jacob. - 1923, 246 (Salto in sci) - 1930, 212 (Vincitore Olimp. Chamonix, salto e record salto a S. Moritz) - 1931, 97 (Record salto S. Moritz, 73 m.).
Thamsar (Gh. di) [Himalaia]. - 1947, 281, 294, 311.
Thamsar (Gruppo) [Himalaya]. - 1947, 132 (Schizzo).
Thamsar (Valle [Himalaya]. - 1947, 281.
Thate (Mali i) [Albania]. - 1941, 241 (Panor.).
Thethi (Rif. alb.) [Albania]. - 1941, 187.
Thorens (P. de). - 1904, 201.
Three Castle [Karakorum]. - 1912, 165.
Thuria (C. e M.). - 1901, 201, 203.
Thurwieser (C.). - 1908, 215, 219 - 1929, 436.
Thurwieser (P. di) [Ortles]. - 1908, 215, 219 - 1926, 132 - 1929, 435, 436 - 1931, 691, 695 - 1942, 96 - 1949, cop. genn.
Tiarfin (Crodon di). - 1936, 452 inv.
Tiberio (Salto di). - 1948, 479.
Tibet Cinese. - 1936, 91 (Carta).
Tiefenmatten (C. di). - 1914, 2.
Tifourar (Tizi) [Marocco]. - 1933, 419.
Tiganesti (M.) [Rumenia]. - 1940, 501.
Timau. - 1917, 6 (Strada per), 7.
Timau (P.zo di). - 1917, 8.
Timavo (Grotte del), v. anche: San Canziano. - 1933, 315 (Strada del Littorio alle), 316 (Profilo delle; schizzo) - 1934, 219 (3 ill.), LXXXIII (Ponte 24 maggio).
Timeus-Fauro Ruggero (Rif.) [Canin]. - 1925, 23.
Timpanagos (M.) [Mont. Rocc.se; Stati Uniti]. - 1938, 531.
Tina Bozzino (P.) [Grande Rousse]. - 1911, 37 - 1948, 164, 173.
Tinisa (M.). - 1938, 95.
TINIVELLA Umberto. - 1941, 235 (Ritr.).
Tirnest (V. di) [Marocco]. - 1934, 224.
Tirol (Castel) [Merano]. - 1934, CIII.
Tisa (P.so di). - 1928, 87.
Tissi A. (Via ferrata) [Civetta]. - 1939, 320 (3 ill.).
Tito (Torre) [Passaporto]. - 1928, 275.
TITTONI Tommaso. - 1930, 594 (Ritr.).
Tiutiu Basch [Caucaso]. - 1930, 470, 473, 663.
Tiziano (Rif.). - 1899, 467 - 1921, 91 (Lapide a Umb. Fanton).
Tizi n'Ouagane [Marocco]. - 1933, 410, 411.
TIZZONI Ugo. - 1938, 522 (Ritratto; 2 ill.).
Toblin (Torri di). - 1923, 240.
Toeci (Cadin N.O. dei). - 1938, 208.
Toeci (Cadin S.E. dei). - 1938, 208.
Toeci (Torriori di). - 1937, 108.
Toee (Cascata del). - 1921, cop. luglio, 71 (Alb. alla).
Tofana (Guglia della). - 1944, 73.
Tofana I (o di Rozes). - 1923, 255 - 1924, cop. ottobre, 240, 241, 242, 243 - 1931, 112 -

- 1935, 117 - 1938, 376 inv. - 1948, 259 - 1950, 194 - 1953, 144.
- Tofana II** (o di mezzo). - 1935, 145 - 1938, 376 inv.
- Tofana III** (o di dentro). - 1938, 376 inv.
- Tofana (Pilastro della), v. Rozes (Pilastro di).
- Tofane** (Gruppo). - 1905, 344 - 1919, 98 - 1927, 217 - 1932, 374 (Quadro) - 1939, 207 - 1950, 185, 186.
- TOFFOLI** Tita (Petoz). - 1952, 213 (Ritr.).
- TOGNOLI** Lando. - 1939, 63 (Ritr.).
- Tolmezzo** (Torriione). - 1933, 97.
- Tolti** [Himalaia]. - 1910, 11 supplem. genn. - 1912, cop. giugno (Campo del Duca degli Abruzzi).
- Tomba** (Rif. M.). - 1939, 446 (2 ill.), 446 (Pianta), 447 (Pianta e sez.; 3 ill.).
- Tomé Cesare** (Cima) [Pale di S. Mart.]. - 1939, 39.
- Tomori** (M.). - 1946, 176.
- Ton** (P.zo). - 1950, 80.
- Tonale** (P.so). - 1925, cop. dicem. (Monum. Caduti) - 1936, 104 - 1947, cop. maggio.
- Toni** (Campanili dei). - 1923, 241.
- Toni** (Croda dei). - 1908, 337 - 1910, 237 - 1923, 242 - 1928, 192 - 1929, 54 - 1931, 115 (2 ill.), 117, 118, (Di mezzo), 701 - 1932, 71, 72, 755, 756 (Di mezzo) - 1940, 19 - 1949, 147 - 1950, 189.
- Toni** (Piccola Croda dei). - 1910, 237 - 1932, 72.
- Toni** (Piccolissima Croda dei). - 1910, 237 - 1932, 72.
- Tonini** (Gh.). - 1934, 543.
- Topette** (P.so delle). - 1936, 117.
- TOPHAN** Alfredo G. - 1920, 135 (Ritr.).
- Tophan** Alfredo (P.), v. Faudery (Trident de).
- Toquillé** (Amba) [Eritrea]. - 1946, 200 - 1951, 331.
- Torbo** (Sella di Rio). - 1928, 170.
- Torché** (B.ca). - 1898, 203, 207 - 1929, 372 - 1938, 152.
- Torelli** Luigi (P.) [Màsino]. - 1919, 183 (2 illustr.).
- Torelli-S. Anna** (Cresta). - 1926, 111.
- Torfajökull** [Islanda]. - 1937, 270 (Coni di scioglimento).
- Torinesi** (Canale dei) [Marguareis]. - 1924, 217 - 1930, 29.
- Torinesi** (C. dei) [Marguareis]. - 1930, 29 - 1942, 105.
- Torinesi** (P. dei) [Marguareis]. - 1942, 104.
- Torino** (P.so) [Gr. Los Leones; Ande]. - 1934, 308
- Torino** (Rif.). - 1899, 403 (Inaug.) - 1952, 44 (Nuovo), 46 (Id.; pianta), 47 (Id.).
- TORLEIF** Haug. - 1923, 244 (Salto in sci).
- Tormenta**. - 1948, 317 (Quadro).
- Torninparte** (V. di). - 1912, 85 (Lato Sud).
- Toro** (Cadin di). - 1908, 11 - 1931, 568.
- Toro** (Campanile). - 1931, 568 - 1941, 184.
- Toro** (Spalti di) [Ramo di Vedoreia]. - 1931, 568.
- TORRANI** Maria Vittoria. - 1935, 100 (Ritr.).
- Torrani M.V.** (Rif.) [Civetta]. - 1939, 320 (2 ill.), 332 (Pianta e sez.; 2 ill.).
- Torre** (Cerro) [Patagonia]. - 1938, 466 - 1953, 96.
- Torre** (La) [Grigna Merid.]. - 1915, 242 - 1937, 143.
- Torrente** (Il). - 1927, 213.
- Torrentone**. - 1938, 39.
- Torretta** (La) [Torre Lavina]. - 1916, 2.
- Torriione** (Il) [Monfalconi Forni]. - 1938, 95.
- Torrone** (C.). - 1925, 251 - 1935, 14.
- Torrone** (Gruppo P.zi). - 1902, 3 - 1934, 670 - 1935, 10 - 1941, 208.
- Torrone** (P.zi). - Centrale, 1902, 1, 3 - 1925, 251 - 1932, 357, 358 - 1935, 4, 10, 14; — Occid., 1902, 1, 3 - 1914, cop. giugno - 1925, 251 - 1932, 358; — Orient., 1902, 1, 3 - 1925, 251 - 1929, 428, 432 - 1932, 355, 357, 358, 359, 360 - 1935, 9, 15.
- Torrone** (V.). - 1902, 1 (Alta).
- Torsolazzo** (Palone del). - 1904, 167.
- Tos** (B.ca di). - 1910, 139 - 1948, 163 (2 ill.), 164 (Panor.).
- Tos** (Gh. di). - 1948, 163.
- Tosa** (Cima). - 1910, 45 - 1916, 174, 175, 177, 179, 181 - 1919, 9 - 1926, cop. marzo - 1929, 331 - 1931, 154, 265, 267, 269, 271 - 1934, 431, 436 - 1938, 264 - 1941, 318.
- Tosa** (Rif. della) [S.A.T.]. - 1910, 43 - 1916, 252 - 1926, 44 - 1929, 47.
- Tosa** (Torri della). - 1919, 11.
- Tose** (Le) [Brenta]. - 1941, 318.
- Totenkirehel**. - 1932, 660, 661, 662, 663, 664, 665, 666 (2 ill.), 667 (2 ill.).
- Toubkal** (Djebel) [Marocco]. - 1928, 3, 4, 16 ter (2 ill.) - 1933, 354, 413, 415, 416.
- Toubkal** (Massiccio del) [Marocco]. - 1933, 357 (Schizzo).
- Toule** (Aig. e C. di). - 1897, 468 - 1925, 147.
- Toule** (Gh. di). - 1947, 397.
- Tour** (Aig.s du). - 1925, 149 - 1929, 263 - 1932, 246 - 1938, 431.
- Tour** (C. du). - 1929, 263.
- Tour** (Fenêtre du). - 1899, 419.
- Tour** (M.) [Novalesa]. - 1931, 136.
- Tourette** (La) [Bianco]. - 1927, 68.
- Tournalin** (Gran). - 1913, 45 inv., 46 inv., 63 - 1951, 332.
- Tournalin** (Piccolo). - 1913, 46 inv.
- Tournanche** (C.) - Hérens (Cresta). - 1924, cop. dicem.
- Tour Ronde-C. Gigante** (Gruppo). - 1910, 54 (Schizzo).
- Tovanello** (Sasso di). - 1912, 246.
- Tovel** (L. di). - 1948, 136.
- Tracciamento di percorso** (Gara fondo). - 1930, 172.
- Tracut** (Rif. col). - 1933, 534.
- Trafoi** (Cima di), v. anche: Circo (Parete del). - 1908, 215 - 1926, 132 - 1954, 113.
- Trafoi** (C. di). - 1908, 215 - 1926, 132.
- Trafoi** (Parete di), v. Circo (Parete del).
- Traio** (Seraccata del). - 1940, 264.
- Tranego** (M.). - 1924, 157.
- Trasporto dei bambini in mont.** (Nuovo metodo). - 1947, 504.
- Trasporto [ratturali in montagna]**. - 1940, 319 (3 ill.), 320 (2 ill.), 322 (3 ill.), 323, 324 (3 ill.), 325 (2 ill.).
- Traunig**. - 1947, 580.
- Traunig** (Forc.). - 1931, 209.

- Traversagne (M.).** - 1925, 61.
- Traversetta (Rio) - Pellice (Displuviale).** - 1920 6 (Profilo).
- Traversette (C. delle).** - 1907, 487, 489, 491, 492, 493, 494 - 1924, 249.
- Traversette (C. delle, medaglia ricordo della riapertura del).* - 1907, 486 (2 illustr.).
- Traversette (P. delle).** 1924, 249.
- Traversière (Grande).** - 1911, 45.
- Traversière (Gh. di).** - 1948, 29 (Centr. e Setten.; 2 ill.).
- Travignolo (P.so del).** - 1914, 105 - 1941, 91.
- Tre Amiei (P.).** - 1906, 347 - 1948, cop. marzo.
- Trebbiani I. (Rif.) [Terminillo].** - 1937, 26 inv.
- Tre Croci (P.so).** - 1930, 8.
- Tredenus (Cime di).** - 1922, 198 (P. Setten.).
- Tre Denti [Cumiana].** - 1930, 480, 482 (2 ill.), 483 (2 ill.), 484 (2 ill.), 485, 485 (Centr.).
- Trélaporte (Finestra di).** - 1950, 232.
- Trelaporte (Gl. de).** - 1927, 272.
- Trélatête (Aig. de).** - 1899, 87 (Orient.) - 1904, 157 - 1912, 40 - 1925, 97 - 1927, 193 (Centr.), 193 (Ovest e Setten.), 195 (2 ill.), 197 (P. Setten.), 200 - 1932, 231 (Centr. e Setten.) - 1934, 418, 421 (Sett.) - 1936, 319 - 1940, 317 - 1941, 263 (Centr., Merid. e Setten.).
- Trélatête (Col).** - 1932, 231.
- Trélatête (Gruppo).** - 1932, 231 - 1934, 423 - 1936, 319.
- Tre Merli (P.).** - 1912, 104.
- Tremoggia (M.) [M. Gamicia].** - 1932, 106.
- Tremogge (P.so delle).** - 1906, 193, 147 - 1911, 191.
- Tremogge (P.zo delle).** - 1906, 193, 447 - 1911, 191 - 1929, 86, 427 - 1932, 338, 427.
- Trenta.** - 1931, 81 (Case di).
- Trenta (Val).** - 1931, 74, 75, 77, 79 (Schizzo), 204, 205, 207 (Schizzo), 210.
- Trentine (Alpi).** - 1935, 477 (Spopolam. nelle; schizzo).
- Trento.** - 1919, 125, 126 - 1931, 20 (Aereoporto) - 1935, 249 (Pozzi glaciali), 251 (Id.), 343 (Monum. a Dante e Tomba di C. Battisti).
- Trento (Principato di).** - 1917, 12 (Cartina).
- Trento (Torre) [Croda Rossa Sesto].** - 1932, 272, 276, 279, 283, 287.
- Tre Portoni (M.).** - 1939, 93.
- Tre Potenze (Alpe delle).** - 1933, 73, 75, 79, 80 (Capanna).
- Tre Scarperi (P. dei).** - 1932, 141.
- Tresenta (La).** - 1932, 625 - 1941, 130.
- Tresero (P.zo).** - 1905, 5 - 1916, 102 - 1917, 186, 187 - 1923, 177, 178 - 1933, 424 - 1949, 13.
- Tresero-San Matteo (Cresta).** - 1933, 426.
- Tre Signori (C.no) [Ortles].** - 1917, 17, 18 - 1930, 50 febr.
- Tre Signori (P.co dei) [Pusteresi].** - 1923, 105, 278 (Schizzo topogr., 2 illustr.), 279, 281.
- Tre Signori (P.zo dei) [Orobic].** - 1938, 373, 485 (2 ill.).
- Tre Sorelle (Sorapis), v. Sorelle.**
- Tre Tane (Grotta delle) [Genova].** - 1930, 236, 239.
- Triangolo (C.no).** - 1908, 283, 286, 288.
- Triazza (Piz.).** - 1936, 121.
- Tribolazione (Becchi della).** - Centr., 1916, 152, 153, 154 - 1939, 468 - 1946, 81, 96; — Merid., 1916, 152 - 1950, 250 (2 ill.); — Setten., 1916, 152 - 1950, 249.
- Tribolazione (Gruppo Becchi).** - 1911, cop. ottobre - 1932, 558 - 1939, 161, 466 - 1946, 80, 81 - 1947, 638, 648 - 1949, cop. maggio.
- Tribolazione (Gh. della).** - 1905, 97 - 1913, 250 - 1926, 10, 11 - 1930, 532, 533, 534 - 1932, 301.
- Tribolazione (Testa della).** - 1926, 11, 126 - 1932, 301 - 1943, 29 (Panor.), 30.
- Tribulaun.** - 1916, 287 - 1931, 184 - 1939, 258.
- Tribulaun (L. del).** - 1932, cop. febr.
- Tribulaun (Rif.).** - 1932, cop. febr.
- Triearica (Cima della).** - 1924, 130.
- Triorno (M.).** - 1917, 103, 104 - 1918, 71 - 1924, 119, 121, 123, 125, 126 (2 ill.), 127 - 1925, 89, 90 - 1927, 209, 211 - 1929, 31, 34 - 1930, 683, 684 - 1931, 203 - 1934, 233, LXXV - 1937, 170 - 1942, 160 - 1947, 247.
- Triorno (Piccolo).** - 1924, 125 - 1927, 209.
- Trida (Alp) [Sammaun].** - 1933, 485.
- Trident (Le) [Aig.s Dorées].** - 1925, 148.
- Tridente [Adamello].** - 1933, 601.
- Trident (Gh. di).** - 1930, 11 febr. (2 illustr.).
- Trident (Plateau du).** - 1915, 309 - 1929, 263.
- Trieste.** - 1917, 237 (Alcune grotte e caverne nei dintorni di; 4 illustr.), 243 (Stalatt. e Stalag. d'una caverna presso), 245 (Id.) - 1919, 157 (P.za della Borsa) - 1930, 269 (Adunata dell'A.N.A.), 270 (Id.).
- Trieste (P.) [Velino].** - 1940, 261 inv.
- Trieste (Rif.) [L. Polzone].** - 1924, 157.
- Trieste (Torre) [Civetta].** - 1927, 95, 153 - 1930, 345, 347, 527 - 1935, 350, 398, 408, 411 - 1936, 205, 207, 208, 209, 211, 212, 307 - 1938, 135.
- Trifida (P.) [Plem].** - 1933, 601, 603, 605.
- Trifoglietto (Pian).** - 1930, 743.
- Trift (Alb.).** - 1925, 135.
- Triolet (Aig. de).** - 1899, 175, 179 - 1905, 277, 281 - 1921, 83 - 1926, 36 - 1928, 374 (Panor.), 383 - 1931, 110, 111 - 1932, 244 - 1934, 557 - 1940, 223.
- Triolet (Petites Aig.s de).** - 1899, 175.
- Triolet (Aig. Rouge de), v. Triolet (Monts Rouges de).**
- Triolet (C. de).** - 1899, 175.
- Triolet (Gh. del).** - 1914, 330, 337, 339 - 1928, 378.
- Triolet (Monts Rouges de).** - 1905, 277, 281 (2 ill.) - 1914, 337 - 1925, 147.
- Triolet (Vallone del).** - 1914, 337, 339.
- Triolet-Dolent (Costiera).** - 1931, 110.
- Triple (Peak) [Caucaso].** - 1914, 201.
- Tripoli.** - 1930, 183 (Mostra del C.A.I.), 183 (Interno id.).
- Trisul [Garhwal].** - 1952, 277.
- Trois frères de Valsorey, v. Valsorey (Trois Frères de).**
- Trois Seies (P.).** - 1923, 200, 201.
- Troldtinderne (Is. Lofoten).** - 1939, 411, 412.
- Trollius Europaeus.** - 1952, 360.
- Tromba acustica (Per ricerche valanghe).** - 1932, 93, 94.

- Trona** (Bocch. di). - 1938, 485.
Trona (Pascoli di). - 1938, 486.
Tronador (Cerro) [Patagonia]. - Picco Argentino, 1934, 277, 280 (Schizzo), 284, 285; — Picco Cileno (Matteoda). - 1934, 277, 280 (Schizzo), 284, 285, 287.
Tronehey (Aig. de). - 1898, 425 - 1929, 197.
Trubinasea (C.). - 1924, 238.
Trubinasea (P. di). - 1924, 238, 239 - 1936, 394.
Trubinasea (P. zo). - 1910, 89 - 1924, 238 - 1938, 423 - 1948, 153 (2 ill.).
True Blane (Gh. di). - 1948, 29 (Inf. e sup.), 30 (Id.).
Truppe alpine. - 1902, 43 (Sciatori del 3° alp.) - 1905, 259 (La 20ª Comp. all'inaug. Rif. Sella al M. Viso), 263 (Id.) - 1906, 408 (Il plotone grigio) - 1907, 68 (Alpini al concorso di sci al Monginevro), 497 (Ufficiali del 2° alp.) - 1914, 37 (78ª Comp. sul Tamer) - 1928, 18 (Manovre estive in sci), 19 (Id.), 372 (Guerra 1915-18) - 1930, 263 (Id.), 269 (Adunata Trieste) - 1934, 537 - 1935, 451 (Soldati in marcia) - 1936, 352 (Trav. battagl. Duca Abruzzi delle Gr. Murailles), 353 (Id.; 2 ill.), 354 (Id.), 355 (Id.; rivista al Breuil), 356 (Id.) - 1937, 254 (Ritorno del btg. Trento) - 1938, 94 - 1941, 75 (2 ill.; fronte Occid.) - 1943, 79 (La 259ª Comp. sul Bobolov Kuk).
Truzzo (L. di). - 1916, cop. febr.
Tsa (Aig. de la). - 1927, 16.
Tsa (Cresta e torre della). - 1948, 87, 88 (2 ill.).
Tsaat a l'etsena (M.). - 1913, 99.
Tsaboe (B.ca e C.). - 1910, 139.
Tsa de Tsan (Bacino di). - 1908, 429.
Tsa de Tsan (C. de). - 1926, 153.
Tsa de Tsan (Gh. di). - 1908, 118.
Tsambeina (B.ca). - 1912, 276.
Tsan (B.ca di). - 1927, 222 - 1938, 152 - 1942, 129.
Tsan (Dôme de). - 1909, 314 - 1915, 56.
Tsanteleina. - 1934, 541.
Tsanteleina (C. della). - 1934, 541.
Tsanteleina (Gh. di). - 1948, 20 (2 ill.).
Tsasset (Gh. di). - 1939, 467 - 1948, 183.
Tschantschaichi-Choeh [Caucaso]. - 1910, 169, 173 - 1912, 98 - 1914, 201.
Tschierva (Piz). - 1906, 425.
Tseueca (Aouille). - 1903, 419 - 1919, 177 - 1920, 126 - 1925, 172 - 1927, 310.
Tseueca (C. Aouille). - 1927, 308.
Tseueca (Aouille) - **Blanchen** (Cresta). - 1919, 178 (Schizzo).
Tso Moriri [Himalaia]. - 1947, 334.
Tubkal (Djebel) [Marocco]. - 1928, 3, 4 (P. Nord), 17 (Id.), 17.
Tubkal (Gruppo) [Marocco]. - 1928, 5 (Schizzo).
Tuckett (B.ca di) [Brenta]. - 1908, 21 - 1919, 16 - 1933, 492.
Tuckett (P.) [Ortles]. - 1940, 156.
Tuckett (Rif.) [Brenta]. - 1906, 341 - 1922, 168.
Tudaio. - 1928, 324.
Tudaio-Brentoni (Gruppo). - 1928, 322 (Schizzo).
Tulinjuto (Perù). - 1911, 77.
Tunet (M.) [Mont. Rocc.se; Canadà]. - 1933, 581.
Tupungato [Ande]. - 1938, 367.
Turati (Alpe). - 1914, 254 (Escurs. scolast.).
Turbi (Grotta di) [Genova]. - 1930, 236.
Turbie. - 1936, 173 (Trofeo d'Augusto) - 1937, 312 (Id.).
Turchestan, v. **Turkestan**.
Turineto Soprano, v. **Villaggio alpino alla Espos. inter. alp. Torino**.
Turkestan (Orient.). - 1935, CXXV (Carta).
Turlo (C. del). - 1933, 139 (Prog. strada; 2 ill. schizzi).
Turnerkamp [A. Aurine], v. **Campo** (Cima di).
Turras (Grange) [V. di Thures]. - 1898, 323.
Tusi [Montenegro]. - 1916, 50.
Twint (I) [Himalaia]. - 1931, 333.
Tyndall (Pic), v. **Cervino**.
Tzapy (Vallone di). - 1925, 185 (Schizzo geolog.), 186 (Id.), 187 (Imbocco del), 188 (La Trappe nel).
U Ubac (Rif. dell'). - 1941, 278, 279 (Pianta e sez.; 2 ill.), 280 (Sezione).
Ubac (Testa dell'). - 1950, 30.
Uccello (P. zo d'). - 1902, 87 - 1931, 160, 163 (2 ill.), 164.
Udine (P.) [Viso]. - 1919, 69.
Uebi Seebeli (Alte Valli). - 1919, 180 (Schizzo).
Ulpata-Tau [Caucaso]. - 1910, 181 - 1912, 98, 98 (Spalla) - 1913, 101 - 1914, 201 (Panor.), 202 (Id.), 205.
Uja (P. dell'). - 1920, 63, 65.
Ulriehhorn. - 1925, 217.
Ultima neve. - 1942, 20 (Quadro).
Ultime luci. - 1928, cop. maggio.
UMBERTO I (Re). - 1903, 385 (Inaug. monum. ad Aosta).
Umberto I (Rif.) [Terminilletto]. - 1903, 305 - 1937, 26, 27, 29.
Una (Cima) [Paterno]. - 1932, 71, 72, 218.
Una (Forc. di Cima). - 1932, 71.
Undiei (Cima) [Sesto]. - 1920, 192 - 1931, 701 - 1932, 71, 75, (P. N.), 75 (P. S.), 75 (P. S. O.), 77, 78, 82 (P. S., S.E. ed E.), 83, 86 (P. N. e S.), 88, 136 (N. e S.), 138 (S.), 143, 144, 145 (N.), 146 (P. S.), 199, 211, 212, 215, 219 (P. Nord), 220 (Creston N.O.), 223 (P. Sud), 227 (P. Nord), 265 (Creston N.O.), 285.
Undiei (Forc. di Cima). - 1932, 144, 147, 202.
Undiei (Gruppo Cima). - 1932, 140 (Schizzo).
Undiei (Forc.). - 1932, 71.
Undiei (Torre). - 1932, 75, 199.
Unerzo (Rif.). - 1934, 570.
Uniti (Rif.) [Vedr. Giganti]. - 1926, C.
Unwin (M.) [Mont. Rocc.se; Canadà]. - 1929, 320.
Uomo (P. dell'). - 1914, 77.
Uomo (Testa dell') [Chambeyron]. - 1940, 427, 429, 430 (3 ill.).
Uomo Morto (L') [Apuane]. - 1931, 760 - 1953, 289.
Uplazy (M.) [Tatra]. - 1932, 469.
Ustatinv [Norvegia]. - 1937, 19.
UTTERSTROM (Campione dei 50 Km). - 1930, 213.

- V V** (Forcella a) [Marmolada]. - 1940, 355, 360.
Vacas (V. Las) [Aconcagua]. - 1934, 300.
Vacea «Cima della» [Gleriis]. - 1930, 32.
Vacea (Gh. della). - 1934, 541.
Vaccarone Luigi (P.so) [Gr. Paradiso]. - 1915, 98, 107.
Vaccarone Luigi (Rif.) [Ambin]. - 1901, 170, 259 - 1908, 433 (Ingran.) - 1915, 339.
VACIAGO Cesare. - 1941, 236 (Ritr.).
Vael (Roda di). - 1931, 667.
Vael (Rif. Roda di). - 1927, 6.
Vaghi (Torrione). - 1914, 84.
Vago (Alpe) [Livigno]. - 1947, 146.
Vago (M.). - 1941, 151.
Vaiiolet (Cima del). - 1931, 667.
Vaiiolet (Rif.). - 1926, 138 - 1927, 79 - 1930, 12, 42.
Vaiiolet (Torri di), v. anche: Torri³ Delago: Principale, Stabeler e Winkler. - 1912, cop. gennaio - 1915, cop. maggio - 1926, cop. agosto - 1927, 41, 42, 79 - 1928, 197 - 1930, 12, 40 (2 illustr.) - 1931, 664, 666, 667 - 1932, 608 - 1933, 363, 651 - 1934, 384, 549 - 1936, 407 - 1951, 327.
Valanghe. - 1916, 304 (Effetto d'una), 305 (Strada interrotta da), 306 (Di fendo), 309 (Sgombro di rotab.), 312 (Solchi di), 315 (Estiva), 316 (Id.) - 1932, 93 (Tromba acustica per), 94 (Id.) - 1935, 63, 65 - 1939, 270 (Sez. d'una Mont.), 271 (Sezioni del fondo valle e le) - 1943, 38 (Sonda per).
Valbennaira (P. di). - 1919, 135.
Valbione (Cima). - 1934, 609.
Valbona (Cima di) [Catinaccio]. - 1929, 283 (Orient.).
Val Bona (Cima di) [Sissone]. - 1934, 670 - 1937, 366, 367 (3 schizzi) - 1947, 435.
Valbona (Cima di) [Sorapis]. - 1947, 26 (2 ill.), 27 (2 ill.) - 1949, 51.
Valbona (Cima di) [V. di Fumo]. - 1917, 62.
Valbruna. - 1931, 603, 769 - 1937, 244 (2 ill.).
Valeornera (C.). - 1903, 423 (34^a Congr. C.A.I.).
Valeornera e Livournera (V.) [Cresta fra]. - 1909, 318 (Schizzo).
Valderoa (M.). - 1930, 375 (Giornata C.A.I.).
Valdeserta (Pizzetta di). - 1899, 299.
Valdieri (Rif. Terme di). - 1950, 304 (Inaug.).
Valdinferno [Garessio]. - 1919, 74.
Val di Roda (Campan.). - 1913, 163.
Val di Strutt (Campan.) [Pale di S. Mart.]. - 1914, 105.
Valdurna. - 1941, 215.
Valdurna (L. di). - 1941, 185.
Valea Alba [Rumenia]. - 1940, 501.
Valeille (Cime di). - Centr., 1925, 4, 6; — Occid., 1925, 6, 7 - 1939, 354 - 1940, 264; — Orient., 1925, 4, 6.
Valeille (Colli di). - Centr., 1925, 6; — Est, 1925, 5, 6; — Ovest, 1925, 6.
Valeille (Gh. di). - 1911, 360 (Fronte) - 1933, 188.
Valentini (Albergo) [Al P.so della Fedaià]. - 1905, 339 - 1922, 6.
Valentino (Castello del). - 1913, 263 (Monum. a Q. Sella).
Valevizza (V.) [Bulgaria]. - 1941, 243 (Alta).
Valfreda (Cima di) [Marmolada]. - 1905, 363 - 1914, 77.
Valfreda (Forc. di) [Ries]. - 1939, 186.
Valfreda (Sasso di) [Marmolada]. - 1914, 75.
Valfreda (P.so della Banca di). - 1914, 75.
Valgaudemar (La Chapelle en). - 1924, 55.
Val Ghilarda (P. di). - 1922, 195 (P. Orient.).
Val Grande (Campan. di) [Focobón]. - 1910, 75 - 1914, 104 - 1934, 140 - 1952, 338.
Valgrande (Castello di) [Civetta]. - 1927, 88, 92, 150 - 1929, 171 - 1930, 338.
Valgrande (Cima di) [Focobón]. - 1914, 102, 105 - 1939, 365.
Valgrande (Guglia di) [Civetta]. - 1927, 88, 151.
Valgrande (P.so di) [Focobón]. - 1914, 104 - 1952, 338 - 1954, 238.
Valgrande (Torre di) [Civetta]. - 1927, 88, 92, 150, 151, 153 - 1928, 382 - 1938, 93 (3 ill.) - 1951, 172 - 1952, 27.
Valgrisanche-Rhêmes (Spartiacque). - 1910, 139 (Un tratto dello).
Vallanta (M. Viso di). - 1892, 4, 5 - 1907, 489 - 1919, 173 - 1920, 197, 198, 199, 200, 201 - 1932, 533 - 1937, 37 - 1948, 231 - 1950, 137 - 1953, 302 - 1954, 336.
Vallarsa. - 1941, 261 (Quadro).
Vallarsa (Cornetto di). - 1907, 342.
VALLAURI Gian Carlo. - 1930, 740 (Ritr.).
Valleitos (Gh. di) [Ande]. - 1938, 410 (Penitentes), 411, 412 (Penitentes).
Valleitos (M. Los) [Ande]. - 1938, 411.
Valllunga (Cima) [Appenn. Centr.]. - 1931, 766.
Valllunga (Cima di) [Passirio]. - 1939, 485.
Valllunga (Cima) [Sibillini]. - 1931, 766.
Valllunga (P. di) [Venoste], v. Vallungia (P. di).
Valllunga (Vedretta) [Venoste], v. Vallungia (Vedretta).
Vallescuro (Laghi di). - 1914, cop. agosto.
Valle Seria (P. di). - 1934, 609.
Vallesinella (Cascata di). - 1934, 435.
Vallesinella (Castelletto inf. e sup. di), v. Castelletto inf. e sup.
Vallesinella (Torrione di). - 1952, 105 (Grotta), 106 (Id.; schizzo).
Vallestretta (Rif. C.A.I.). - 1913, 366, 367 (Pianta).
Vallestretta (Torrioni di). - 1942, 65 (Est).
Valletta (C. e P.) [Gran Paradiso]. - 1894, 183.
Valletta (Gh. della) [Graie]. - 1931, 138.
Valletta (P. della) [Graie]. - 1931, 138.
Valletta (V. della) [Marittime]. - 1914, 181.
Valletta dell'Asino (P.). - 1929, 289, 290.
Valletta Seura (Cima della). - 1929, 290.
Valli Carlo (Rif. biv.) [V. Arnasca]. - 1949, 57.
Valligiani (Adunata XI). - 1930, 233 (Squadra V. Gardena), 234 (Campo d'arrivo; 2 ill.), 235 (Squadre in marcia).
VALLINO Filippo. - 1916, 162 (Ritr.).
Val Loga (Cima) [Ferré]. - 1924, 234 (Panor.).
Vallombrosa. - 1903, 377 (Alb.), 378 (Istituto forest.), 380 (Abetina).
Vallon (Cima del) [Brenta]. - 1919, 10.
Vallone (Cima del) [Giulie]. - 1935, 327.
Vallone (Dente del) [Ubac]. - 1953, 180.

- Vallone (P. del)** [V. Ripa]. - 1929, 113.
Vallone (Testa del) [Marittime]. - 1950, 30.
Vallonetto (C.ni del) [Marittime]. - 1950, 30.
Vallonga (Cime di) [Marmarole]. - 1910, 283.
Vallot (Rif.). - 1906, 15.
Vallunga [Venoste]. - 1940, 465, 465 (Testata), 471 (Schizzo).
Vallunga (Bocch. di) [Venoste]. - 1940, 503.
Vallunga (P. di) [Venoste]. - 1919, 135, 138 - 1940, 503 - 1949, cop. marzo.
Vallunga (Vedretta di) [Venoste]. - 1937, 32.
Valmasea. - 1914, 226 (Forra di), 248.
Valmeinier (R.ca di). - 1897, 287 - 1939, 319.
Valmiana (P. di). - 1935, 526.
Val Molina (C. di). - 1905, 137.
Val Montana (Dolomiti di). - 1915, 274 (Schizzo).
Val Nera (Cima) [Livigno]. - 1941, 151.
Valnontey. - 1913, 294 (Cinquant. C.A.I.), 295 (Id.) - 1926, 126 (Testata della) - 1932, 301 (Circo terminale) - 1933, IX (Id.).
Valnontey (Gemelli di). - 1935, 524, 528.
Valnontey (Testa di). - 1926, 126 - 1932, 301.
Valpelline (Tête de). - 1908, 118 - 1915, 49 - 1928, 318.
Val Rabbia (C.no di). - 1929, 280, 281, 288.
Val Rabbia (Vedretta di). - 1925, 131.
Valrossa (Cima). - 1913, 218 (N. e S.) 222 (S.).
Valsassina. - 1907, 167 (Concorso di sci).
Valseura (Serriera di). - 1953, 179 (2 ill.).
Valsecchi Davide (C.) [Grigna Merid.]. - 1905, 395, 399 - 1924, 215.
Valsecchi G. e Molteni M. (Biv.), v. Molteni e Valsecchi.
Valsesia (Rif.). - 1902, 441 - 1948, 405.
Valsoera (B.co di). - 1927, 8 - 1933, 185 - 1939, 465, 542.
Valsorda (Lastei di) [Latemar]. - 1935, 427.
Valsorey (Aig. Verte de). - 1913, 95 (Ovest), 97 (Est ed Ovest) - 1922, 7.
Valsorey (C.). - 1913, 90 - 1922, 213 - 1923, 59 - 1924, 253.
Valsorey (C. Vert de). - 1913, 95, 97 - 1922, 7.
Valsorey (Dents de). - 1913, 90, 95.
Valsorey (Molaires de). - 1913, 90 - 1923, 59 - 1924, 253 - 1948, 518.
Valsorey (Trois Frères de). - 1913, 90 - 1922, 213 - 1924, 253.
Valsun (M.). - 1941, 129 - 1942, 73.
Valtana (Cime). - 1910, 283 (E. ed O.).
Valtellina. - 1938, 371 (Antica carta della).
Val Tesa (Cuspidi di), v. anche: Campaniletto (II), Fungo (II), Lancia (La), Torre (La). - 1915, 242 - 1925, 239.
Valtorta [V. Brembana]. - 1938, 373 (Sulla strada di), 373 (Paese di).
Valtournanche (Gh. di). - 1949, 113 (Fronte), 115 (Id.).
Valtournanche (Paese). - 1909, 332 (Targa all'ab. Gorret) - 1912, 133 (Nei pressi di), 290 (Ingresso di), 291 (Escurs. dei « Mille ») - 1941, 42 (Casa rustica di), 43 (Id.).
Valtournanche (Valle). - 1903, 425 (Bacino terminale della).
Vani Alti (Cime). - 1933, 143.
Vannino (L.). - 1921, 69 - 1923, 139 (Salendo al, inv.), 140 inv.
Vara (Viadotto di) [Apuane]. - 1936, 367 (2 ill.).
Varaita (V.). - 1919, 170 (Schizzo) - 1948, 406 (Carta).
Varallo. - 1907, 425.
Varappe (Aig. de la) [Saleinaz]. - 1915, 307, 309 - 1925, 148.
Varella (La). - 1941, 185.
Varrone (P.zo). - 1913, 237, 238.
Varrone Silvio (Biv.). - 1947, 590.
Vasca (Pietra di). - 1947, 600 (2 ill.).
Vasilae (L.) [Bulgaria]. - 1941, 243.
Vason (Rif.). - 1934, 626.
Vatnajökull [Islanda]. - 1937, 229 (Cartina), 268 (Schizzo sped. intern.), 269 (Slitta della spediz.), 270 (Coni di scioglimento).
Vatnajökullgnipa [Islanda]. - 1937, 231.
Vaudala (Gh. della Gran). - 1948, 19.
Vazzeda (Cima di). - 1910, 209, 211 - 1922, 60, 62 - 1929, 431 - 1932, 327, 346 - 1934, 670 - 1936, 302 (2 ill.), 304.
Vazzoler Mario (Rif.) [Civetta]. - 1929, 137 - 1936, 506 - 1939, 320.
Vecchia (La) [Màsino]. - 1919, 183.
Vecchia guida. - 1934, 381 (Quadro).
Vecchio Cembro. - 1936, 438.
Vecchio Montanaro trentino. - 1943, 10 (Quadro).
Vedoreia (Cadin di). - 1908, 11, 13 - 1912, 244 - 1931, 568.
Vedoreia (Gruppo Cadini di). - 1908, 11, 13.
Vedoreia (Castello di). - 1908, 11, 13 - 1931, 568 - 1935, 90.
Vedoreia (Forc. di). - 1931, 568.
Vedretta (P.so della) [Venoste]. - 1919, 136 (43° Congr. C.A.I.).
Vedretta (P.zo della) [Ligoncio]. - 1934, 616.
Vedretta Alta (P.so della) [Cevedale]. - 1934, 472.
Vedrette (P. delle) [Ries]. - 1939, 185.
Vedrette Giganti (Gruppo), v. Ries (Vedrette di).
Veisivi (Dent de). - 1925, 176 (Petit) (2 illustr.).
Veja. - 1909, 373 (Ponte naturale di).
Velan (M.). - 1903, 405 - 1912, 387 - 1913, cop. aprile, 90 - 1922, 212, 213 - 1923, 214 - 1933, 598.
Velino (M.). - 1930, 229 - 1940, 261 inv. (2 ill.).
Velino (Gruppo M.). - 1917, 203.
Vella (Cima di). - 1936, 119.
Venaquaro (Forchetta del). - 1940, 37, 40 - 1942, 37, 38, 39.
Venaquaro (Regione). - 1941, 95 inv. - 1942, 37.
Venaquaro (V. di). - 1941, 95 inv., 96 inv.
Venediger (Gross). - 1932, 688, 689.
Venediger (Gruppo). - 1932, 690 (Schizzo).
Venediger (Klein). - 1932, 689.
Venere (Campan. di) [Sassolungo]. - 1925, 43.
Venerocolo (Gh. del). - 1913, 47 (Fronte).
Venerocolo (M.) [Adamello]. - 1936, 110.
Venezia (Cima) [Cevedale]. - 1904, 225 - 1934, 474 - 1936, 280 (3ª; 2 ill.).
Venezia (P.) [Viso]. - 1907, 489 - 1913, 258 - 1919, 69 - 1920, 4.
Venezia (Rif. alb.) [Fedaiia]. - 1909, 80 - 1916, 249.
Venezia (Rif.) [Pelmo]. - 1929, 137 (Ingr.).

- Venezia** (Torre) [Civetta]. - 1927, 88, 89 - 1929, 172 - 1930, 343, 347, 527 - 1935, 409, 412 - 1951, 42.
- Venezuela**. - 1953, 85 (Cartina).
- Veni** (Val). - 1941, 73 (Campo Uget).
- Venna** (Rif. al P.so). - 1938, 150.
- Venoste** (Alpi). - 1919, 135. - 1925, 125.
- Vent** (Oetz). - 1942, 100.
- Ventino** (Alpe) [Disgrazia]. - 1932, 330.
- Ventina** (Gh. della) [Disgrazia]. - 1912, 45 - 1915, 113, 187 - 1929, 397, 400, 407 - 1934, 490.
- Ventina** (L.i di) [Rosa]. - 1928, 33 (3 ill.).
- Ventina** (P.so di) [Disgrazia]. - 1922, 123 - 1932, 330.
- Ventina** (P.zo) [Disgrazia]. - 1915, 113, 186 - 1916, 183, 184 - 1918, 60 - 1922, 70, 71, 73, 75, 76 - 1929, 392, 398 (Panor.), 409, 410, 425 - 1932, 351.
- Vento** (Cima del). - 1930, 649 - 1939, 241 (2 ill.).
- Vento** (Effetti del, sulla neve). - 1934, 666 - 1939, 150, 151.
- Ventoso** (M.) [Tricornio]. - 1931, 203.
- Ventoux** (M.). - 1937, 191 (Schizzo), 192 (3 ill.), 192 (Pista di salto), 194, 235 (2 ill.), 237.
- Verani Alberto** (P.) [Gendarme del Matto]. - 1916, 109.
- Veratrum album*. - 1931, 33.
- Verehni Ceghem** [Caucaso]. - 1930, 475.
- Verdal** (M.). - 1912, 373.
- Verde** (Cima) [Montasio]. - 1931, 596.
- Vergine** (Canalone della) [Disgrazia]. - 1916, 183, 184, 1922, 70 - 1929, 407, 425 - 1932, 399.
- Vergine** (La) [Sciora]. - 1913, 360.
- Vergine** (M.) [Partenio]. - 1920, 86.
- Vergine** (Passaggio della) [Disgrazia]. - 1929, 412.
- Vergine** (Sentinella della) [Disgrazia]. - 1929, 407, 425 - 1932, 399.
- Vergini** (Le) [Jòf Fuart]. - 1933, 125 - 1937, 276 (Gruppo), 278 (Grande), 279 (Grande e media) - 1939, 152 (Picc. media e grande).
- Vermiana** (P.). - 1894, 183.
- Vermiglio** (Cima di). - 1912, 354, 363.
- Verna** (Convento della). - 1908, 355.
- Vernaga** (La). - 1919, 135.
- Vernagtferner**. - 1933, 659.
- Vernagel** [Venoste], v. Vernaga (La).
- Vernale** (Vedretta). - 1934, 498.
- Vernel**. - 1905, 361 (Gran) - 1914, 69 (Gran e picc.), 71 (Id.) - 1927, 163 (Gran) - 1931, 674 (Gran).
- Verobbio** (P.so del). - 1938, 485.
- Verona** (P.zo). - 1915, 134.
- Verona** (Rif.) [C. Tasca]. - 1926, CXIX (Inaug.).
- Veronica Alpina*. - 1940, 162.
- Veronica Anagallis*. - 1940, 150 (3 ill.).
- Veronica Fruticans*. - 1940, 162.
- Verra** (Gh. di). - 1926, 93 (Seracata) - 1933, 373 (1921), 379 (Fronte 1923), 379 (Fronte 1931).
- Verra** (P.so di). - 1935, 365 (Trofeo Mezzalama).
- Verra** (Pian di). - 1937, 205 (Imbocco).
- Verso la Salvezza*. - 1953, 32.
- Vert de Valsorey** (C.), v. Valsorey (C. Vert de).
- Vertana** (Cima). - 1905, 247 - 1919, 141 (Panor., 2 illustr.), 142 (43° Congr. C.A.I.), 143 (Id.), 145 - 1936, 33 (Costone S.E.), 33.
- Verte** (Aig.). - 1898, 421 - 1911, cop. settem. - 1916, cop. marzo - 1924, 187 - 1926, 36 - 1929, 259, 329 - 1930, 671 - 1933, 130 - 1946, 13 - 1950, 12, 14, 15.
- Verte** (Gruppo Aig.). - 1898, 421.
- Verva** (C.ni di). - 1910, 97.
- Verzi** (Campanile) [Cadini Misur.]. - 1931, 631.
- Veseová** (Gusela del). - 1912, 4 - 1914, 111, 113 (2 illustr.) - 1952, 39.
- Vesuvus** (M.). - 1936, 166 (Affresco).
- Vessona** (Denti di). - 1922, 201.
- Vesuvio**, v. anche: Somma (M.). - 1910, 338, 339.
- Vetica** (Fonte della). - 1937, 29.
- Vetta** (In). - 1934, 581.
- Vettore** (Gruppo). - 1935, 369.
- Vettore** (M.). - 1931, 301, 302 - 1940, 261 inv.
- Veunza** (Cima). - 1933, 127 - 1947, 521 (2 ill.), 522 (2 ill.).
- Veunza** (Sella). - 1947, 531.
- Veunza-Mangart** (Catena). - 1933, 667.
- Vezzana** (Cima). - 1905, 363 - 1914, 105 - 1927, 321 - 1933, 40.
- Viano** (L. di). - 1929, 186 (Vallone del; quadro).
- Vieenza** (Campanile). - 1923, 242.
- Vieenza** (Rif.). - 1925, 35, LIII (2 illustr.) - 1931, 669.
- Viehiocha** (Laguna di) [Perù]. - 1911, 76.
- Vicima** (P.zo) [Disgrazia]. - 1935, 38.
- Victoria** (Gh.) [Mont. Rocciose; Canadà]. - 1925, 190 (Cadute di Seracchi).
- VIDOLETTI** Emilio. - 1941, 287 (Ritr.).
- Vie attrezzate* (Gradini e scale in ferro per). - 1954, 163 (3 illustr.), 164 (4 illustr.).
- Vierge** (La) [Dames Anglaises], v. Cretier A. (P.).
- Vigliano Alberto** (Cima) [Marittime]. - 1933, 551.
- Viglio** (M.). - 1939, 374, inv. - 1941, 37 (2 ill., inv.), 38 inv.; 2 ill.).
- VIGNA** Nicola. - 1941, 165 (Ritr.).
- Vigne** (Col de le) [Cozie]. - 1941, 75 (2 ill.).
- Vignemale** (M.) [Pirenei]. - 1936, 433.
- VIGONI** Pippo. - 1914, 124 (Ritr.).
- Villaco** (Campan. di). - 1935, 259 - 1938, 95.
- Villaggio Alpino* (All'Esposizione intern. alp. Torino). - 1911, 26, cop. aprile (1ª illustraz. sulla copertina), 238, 263, 357.
- Villaggio di Montagna*. - 1937, 69 (Quadro).
- Villano** (P. del). - 1939, 488.
- Vinea** (Guglia di). - 1928, 43.
- VINCENT** Johann Nicolas. - 1898, 385 (Lapide a Gressoney la T.) - 1954, 296 (Ritr.).
- VINCENT** Nicola Giovanni. - 1954, 224 (Ritr.).
- Vincent Nicola** (C.) [Rosa]. - 1911, cop. agosto - 1931, 84 (2 illustr.) - 1942, 183, 185.
- Vincent Nicola** (Piramide) [Rosa]. - 1930, 47 febr. - 1942, 179 - 1954, 288, 431.
- VINJARENGEN** Hans (Campione di salto). - 1930, 210.
- Viola Calcarata**. - 1946, 225.
- Viola Pinnata**. - 1931, 32.
- Viotte** (Rif.) [Bondone]. - 1936, 494.

- Viotto** Sergio (Componente sped. ital. K 2 1954). - 1954, 209 (Ritr.), 409 (Id.).
- Viou** (B.ca). - 1912, cop. nov.
- Vioz** (C.). - 1933, 427.
- Vioz** (M.). - 1933, 428 - 1934, 474.
- Viperella** (M.). - 1941, 38 inv.
- Vipiteno**. - 1919, 149.
- Vir Scrifiniensis*. - 1942, 83.
- Virginia** (P.) [Ovarda]. - 1916, 65, 72, 73.
- Virginia** (Torre) [Vallestretta]. - 1919, 22.
- Visdende** (Campan. di). - 1927, 157.
- Visione invernale*. - 1913, cop. dicem.
- Viso** (C. dei). - 1907, 489.
- Viso** (L. grande di). - 1897, 76 - 1905, 259 - 1931, 285.
- Viso** (M.). - 1892, 4, 5 - 1893, 2 - 1897, 79, 80 81 - 1900, 379 - 1907, 489 - 1912, 20 - 1913, 232, 258, 262 (Cinquant.o C.A.L.) - 1919, 68, 173 - 1924, 163, 164, 165 - 1927, 312, 313 - 1931, cop. maggio, 274, 276, 278, 279, 280, 283 - 1932, 531, 533 - 1940, 131 (Rostro d'oro) - 1942, 95 - 1948, 279, 376, 497 - 1950, 136 - 1951, 25 - 1953, 269, 271, 272 - 1954, 336.
- Viso** (Gruppo M.). - 1905, 257 (Schizzo) - 1907, 489 - 1919, 57 (Schizzo). 59 (Schema geolog.), 61 (Id.), 63 (Id.) - 1924, 162 (Sezione geolog.) - 1931, 273 - 1948, 402 (Schizzo), 407 (Carta), 423 (Id.), 423 (Id.), 424 (Carta).
- Visolotto**. - 1893, 3 - 1896, 131, 133 - 1898, 285 - 1900, 379 - 1907, 489 - 1912, 20 - 1913, 258 - 1919, 68 - 1927, 313 - 1931, 276 - 1935, 57 inv. - 1937, 37 - 1939, 353, 388.
- Viso Mozzo**. - 1905, 259 - 1907, 489 - 1931, 276.
- Visone* (Allevam. del). - 1931, 471, 472, 473, 474, 475 (2 ill.), 476.
- Vita** (Via della) [Véunza]. - 1947, 522, 579, 580.
- Vittoria** (P.) [Rosa]. - 1947, 456.
- VITTORIO EMANUELE** (Principe di Napoli). - 1939, 429.
- Vittorio Emanuele II** (Rif.). - 1913, 284.
- Vittorio Emanuele II** (Rif. Nuovo). - 1933, 153, 154 (2 illustr.), 155.
- Vittorio Veneto** (Rif.) [Sasso Nero]. - 1928, 40, 170 - 1934, 369.
- Viva** (Roccia) [Gr. Paradiso]. - 1907, 241, 247 - 1914, cop. dicem., 370 - 1932, 301, 623 - 1935, 524, 528 - 1939, 354, 467, 542 - 1943, 34, 85.
- Vivo** (L. di). - 1918, 74.
- Vizze** (Rif. P.so di). - 1938, 150.
- Vlou** (B.ca di). - 1898, 203, 207 - 1924, 255 - 1929, 371.
- Vofrède** (Gh. di). - 1936, 353 (Battagl. Duca Abruzzi).
- Volpe Argentata*. - 1931, 476.
- Volta** (P.). - 1900, 315 - 1901, 283 - 1936, 66.
- Volta** (Rif.). - 1900, 335.
- Vrata** (Catena del). - 1936, 83.
- Vrata** (Colletto e P. di). - 1917, 55 - 1920, cop. giugno.
- Vrsie** (M.). - 1917, 56.
- Vu** (Forcella a) [Marmolada]. - 1940, 355, 360.
- Vukoeie** (Monti di) [Albania]. - 1932, 695.
- Vulcano** (Isola). - 1937, 301.
- W Waddington** (M.) [Columbia britan.]. - 1935, 632, 645 (Schizzo), 646 (P. Centr.).
- Wanda** (Cima) [Avio]. - 1908, 317 (2 ill.) - 1938, 375.
- Warens** (Aigs de). - 1949, cop. novem.
- Warren** (Gh. di) [Mont. Rocc.se; Canadà]. - 1929, 322.
- Warren** (M.) [Mont. Rocc.se; Canadà]. - 1929, 322.
- Watzmann**. - 1953, 145 (Cima S.), 147 (Parete E.).
- Wedge** (Peak) [Himalaia]. - 1931, 334.
- WEINBERGER** Erico. - 1924, 64 (Ritr.).
- Weissenfelssee**, v. Fusine (L. di).
- Weisse Frau**. - 1915, 6.
- Weisshorn**. - 1925, 197 - 1927, cop. genn., 40 - 1933, 536, 537 - 1941, 93.
- Weissmies**. - 1901, 167 - 1902, 161, 167, 169 - 1904, 453 - 1906, 313 - 1912, 121 (Schizzo) - 1925, 234 - 1929, 24, 25 - 1932, 427.
- Weissmies** (Gruppo). - 1899, 43 (Schizzo). 1901, 167 - 1902, 169 - 1904, 453 - 1929, 25 - 1932, 427.
- Weissthor** (Nuovo). - 1908, 161 - 1917, 125, 131, 133 - 1930, 14 febr.
- Weissthor** (Cima del nuovo). - 1908, 161 - 1917, 125.
- Weissthor** (I tre). - 1917, 69 (Schema grafico dei).
- Weissthor** (Vecchio). - 1896, 321 - 1908, 161, 163 - 1917, 70, 125.
- Wellenkuppe**. - 1925, 135, 136.
- Welzembach W.** (P.) [Aig. Noire Peuterey]. - 1935, 225.
- Wessely** (Campanile) [Sassolungo]. - 1925, 41, 81 - 1937, 371 - 1938, 86.
- Wetterhorn**. - 1929, 208.
- Wetterstein** (Gruppo). - 1930, 750 (Carta) - 1939, 276 (Schizzo).
- WHYMPER** Edoardo. - 1911, 371 (Ritr.).
- Whymper** (P.) [Jorasses]. - 1898, 425 - 1935, 466;
- Whirlpool** (Gruppo) [Mont. Rocc.se; Canadà]. - 1926, 50 (Schizzo), 51.
- Whitney** (M.) [California]. - 1931, 577.
- Wickersham** (Cresta) [Mc Kinley]. - 1950, 241.
- WIESINGER** Paola. - 1934, 351 (Col Re dei Belgi).
- WIESSNER** Fritz. - 1954, 408 bis (Ritr.).
- Wileox** (P.so) [Mont. Rocc.se; Canadà]. - 1931, 527.
- Wilde Frau**. - 1915, 6.
- Wildspitze**. - 1905, 289 - 1925, 126 - 1933, 661, 663.
- Wildspitze** (Gruppo). - 1934, 643 (Schizzo).
- Wilma** (Cima). - 1927, 100.
- Windjoch**. - 1925, 218 - 1926, 165.
- Winkler** (Torre). - 1912, cop. genn. - 1926, cop. agosto - 1927, 79 - 1930, 40 (2 illus.) - 1933, 363 - 1934, 549.
- Witzemann** (Cima) [Croda dei Toni]. - 1949, 148.
- Wundt Teodoro** (Torre) [Cadini di Misurina]. - 1939, 319.

- Y Y** (Forcella) [Popera]. - 1932, 209, 270.
Yakushi-Dake [Giappone]. - 1931, 554.
Yallowommo (P.so di) [Himalaia]. - 1947, 328.
Yermoloff (Rif.) [Caucaso]. - 1910, 5.
Yvonne (P.) [Bianco]. - 1932, 245.
- Z Z** (Forcella) [Popera]. - 1932, 270.
Z (2 Gemelli) [Kashmir]. - 1914, 135 - 1930, 298.
Z 2 (Ghiacc.) [Kashmir]. - 1914, 145.
Z 3 (Ghiacc.) [Kashmir]. - 1914, 137, 139.
Z 3 (Picco) [Kashmir]. - 1914, 141.
Z1, Z2, Z3 (Gruppo) [Kashmir]. - 1914, 147.
Z 13 [Kashmir]. - 1930, 300.
Zabus (M.). - 1931, 599.
ZACCARIA Giorgio. - 1943, 3 (Ritr.).
Za Gradom (Forc.). - 1931, 209.
ZAGONEL Bortolo. - 1951, 186 (Ritr.).
Zaino Podestà. - A. 75, 60, 61.
Zakopane. - 1939, 242.
Zamarta Turna [Tatra]. - 1939, 243.
Zampillo nel ghiaccio. - 1928, 120.
Zandila (M. e P.so di). - 1910, 97.
ZANETTI Bruno. - 1954, 209 (Ritr.).
Zanotti Ervedo (Torre) [Marittime]. - 1950, 29.
ZANUTTI A. - 1954, 161 (Ritr.).
Zapporthorn - 1924, 171, 172.
Zay (Gh. di). - 1919, 145.
Zebrú (Gh. del). - 1930, 265 (Rifor. con cani).
Zebrú (Gran). - 1916, 104, 291 - 1918, 21, 23 - 1919, 24, 141, 145 - 1923, cop. aprile, cop. dicem. - 1924, 259 - 1928, 19, cop. novem., 394 - 1931, 693, 695, 697 - 1932, 163, 164 - 1934, 138, 472 - 1936, 30, 33 - 1937, 30 - 1938, 131, 132, 142 - 1947, 388 - 1948, 249, 406, 460 - 1950, cop. maggio.
Zebrú (M.). - 1916, 104, 289, 291 - 1919, 24, 26, 141 - 1923, cop. dicem. - 1934, 472 - 1947, 388.
Zebrú (V.). - 1930, 267 (Appostam. in).
Zebrú (Vedretta Gran). - 1930, 265 - 1948, 460 (2 ill.).
Zeja (Gh. di) [Caucaso]. - 1912, 103 (Rami Centr. e Merid.) - 1913, 101 (Ramo Setten.) - 1914, 201 (Ramo Setten.).
Zeja (V.) [Caucaso]. - 1910, 169 (Circo termin.), 179 (Colle fra il ramo Merid. e ramo Setten. di) - 1912, cop. apr., 98 (Ramo Setten., circo termin.).
Zeja-Twilisa (C.) [Caucaso]. - 1912, 98.
Zelanda (Nuova). - 1935, 481 (Carta).
Zemu (Gh.) [Himalaia]. - 1931, 328.
Zerih (M.) [Sorg. del Nilo]. - 1939, 305, 306.
Zermatt. - 1927, cop. settem. (Cimitero) - 1937, 113 (Vecchio) - 1947, 119, 158 (Schizzo).
Zermatt-Chanrion (L'Alta Via). - 1926, 152.
Zesta (Torriane) [Tofane]. - 1944, 30.
Ziggurat (Di Borsippa) [Mesopotamia]. - 1936, 390 (Panor.).
Ziggurat di Ur [Mesopotamia]. - 1936, 392 (2 ill.).
Zigolon. - 1929, 48.
Zinal (C. de). - 1927, 23.
Zinal (P. de). - 1927, 23.
Zingara di Kasbek. - 1930, 459.
Ziolere (Torri delle). - 1944, 37 (Gh.).
- Zion Park** (Monti dello) [Mont. Rocc.se; Stati Uniti]. - 1938, 531.
Zoecca (M. di). - 1912, 16 - 1938, 427 - 1941, 208 - 1950, 64 (Torriane Est), 177.
Zoecca (V.). - 1902, 1 (L'alta) - 1950, 69 (Croce ad A. Parravicini).
Zoccolaro (P.zo) [Etna]. - 1924, 257 (Schizzo) - 1932, 378 - 1937, 118.
Zogi-La [Karakoram]. - 1936, 340.
Zogputaran (M.) [Kuen Lun]. - 1952, 232.
Zoja (Rif. Frat.). - 1930, 764 - 1931, cop. dicem.
ZONA Temistocle. - 1910, 222 (Ritr.).
Zopel (Cima e P.so). - 1907, 59 - 1910, 75 - 1914, 101.
Zopel (Dente di). - 1914, 101.
Zor-Kul [Pamir]. - 1930, 221.
Zsigmondy E. (Brèche) [Meije]. - 1915, 365.
Zsigmondy E. (Cresta) [Cima Undici]. - 1932, 73, 76, 77, 78 (Panor.), 79, 86, 88, 146, 211, 224, 226 - 1939, 522.
Zsigmondy E. (Forc.) [Popera]. - 1932, 71, 75, 77, 79, 86, 88.
Zsigmondy E. (Rif.), v. anche: Rifugi Comici e Mussolini. - 1932, 212.
Zsigmondyspitze. - 1928, 169.
Zuechero (Pan di) [Breonie di Ponente]. - 1925, 125, 126 - 1931, 686 - 1935, 585 - 1939, 261.
Zuechero (Pan di) [Civetta]. - 1927, 92, 93, 149, 152 - 1929, 159, 161, 162, 165, 169, 171, 175 - 1930, 388 - 1935, 348, 408 - 1952, 27.
Zuechero (Forc. Pan di) [Civetta]. - 1929, 161, 175.
Zuechero (Pan di) [Fuert]. - 1934, 230.
Zuechero (Pan di) [Resegone]. - 1931, 121.
Zuechero (Pan di) [V. Varaita]. - 1923, 36 (Schizzo), 37.
Zuechi (Rif. Pian degli) [Madonie]. - 1931, 235.
Zuckerhütl [Breonie di Ponente], v. Zuechero (Pan di).
Zugs Spitze. - 1930, 749 (Panor.) - 1931, 289 (Telefer.), 291 (Id.), 295 - 1933, 203.
Zugs Spitze (Gruppo). - 1930, 751 (Carta) - 1933, 204 (Schizzo).
Zulton. - 1939, 320.
ZUMSTEIN J.A. - 1954, 226 (Ritr.).
Zumstein (C.). - 1935, 255 - 1954, 288.
Zumstein (P.). - 1901, 239 - 1905, 68, 421, 423 - 1907, 461 - 1927, 329 - 1928, 84 - 1930, 554 - 1931, 83 - 1933, 35 - 1936, 36 - 1938, 73 - 1947, 228 - 1953, 353 - 1954, 288.
Zupó (Forcola). - 1934, 186.
Zupó (P.zo). - 1929, 92, 107 - 1904, 73 - 1906, 439.
ZURBRIGGEN Mattia. - 1952, 30 (Ritr.).
Zurbriggen M. (C.) [Rosa]. - 1942, 152.
Zurlón [Sorapis]. - 1928, 69, 70, 348 - 1944, 29 - 1949, 53.
Zwischbergenpass. - 1902, 169 - 1925, 234 - 1929, 25 - 1932, 427.
Varie (Illustrazioni, non classificabili). - 1926, 92 - 1934, 600 - 1937, 69, 115 - 1940, 200, 202, 210, 211 (2 ill.), 269, 270, 334, 335, 336 - 1941, 327, 328, 329 - 1947, 56 (2 ill.), 102 - 1951, 22, 219, 278, 283, 284, 285, 292, 357, 378 - 1952, 35, 84, 98, 99, 171, 179, 216, 305, 351, 355, 357, 362, 364, 366, 384, 387.



