

LO SCARPEONE

ALPINISMO - SCI - ESCURSIONISMO

Uffici per le Sezioni del C. A. I. Milano, Roma, U. G. E. T. Torino, S.E.M., Venezia, Saluzzo, Varese - Abbiategrosso - Fior di Rocca - Milano - F.A.L.C. Milano - Sci Club - Penna Nera - Milano - G.A.M. Milano - S.A.M. Monza - S.A.P. Padova - Amici de - Lo Scarpone - Varese

PREZZI DI ABBONAMENTO ANNUO
Ordinario L. 600 (Estero il doppio) - Sostenitore L. 1500 - Benemerito L. 3000
L'abbonamento può decorrere da qualsiasi data dell'anno C. C. post. 3/1979

Direzione e Amministrazione: Milano (439) - Via Plinio, 70
Recapito centrale per abbonamenti, acquisto copie separate e libri di presenza
Via Borromeo, 11 - Negozio Edoardo Colombo - tel. 80.76.84

PUBBLICITÀ - Prezzi delle inserzioni: avvisi commerciali L. 50 per m/m di altezza, larghezza una colonna. Piccola pubblicità L. 20 per parola. - Le inserzioni si ricevono esclusivamente presso: Società per la Pubblicità in Italia (S.P.I.), sede di Milano, Piazza degli Affari 4, Palazzo della Borsa (Tel. 80.24.50-1-2-3-4-5) e Agenzia di Città, Largo Santa Margherita (Tel. 80.34.63).

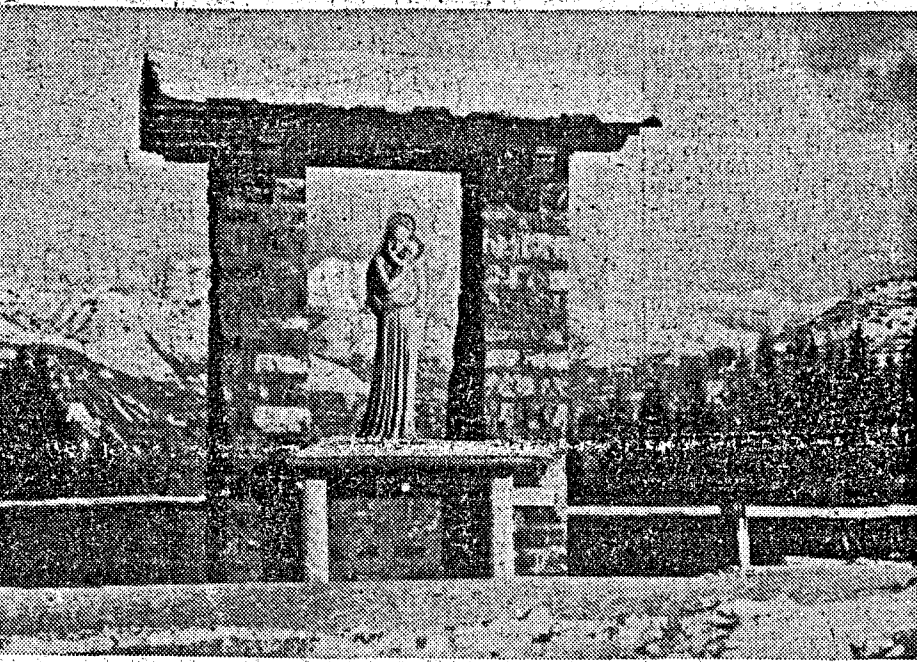

Alpe di Cuvignone (m. 977) - La Madonna della Casa Alpina - G. De Grandi Adamoli

Il Raduno dei nostri amici all'Alpe di Cuvignone

Si avvicina il giorno del nostro Raduno: la domenica 8 giugno è presto arrivata. Gli amici del giornale si moltiplicano in questo frattempo per il medesimo: non deve tornare coltiva qualche compagno di gita, che spesse volte sale in montagna con noi, e indurlo in questa occasione ad abbonarsi al nostro quindicinale.

Al Cuvignone si ricevono gli abbonamenti nuovi e si rinnovano quelli eventualmente scaduti, ma soprattutto si fa propaganda per ingrandire la nostra famiglia alpinistica, la quale si deve distinguere dagli innumerevoli occasionali scarpinatori di montagna che salgono affrettati nei domenicali diporti, intenti solo a scalar vetta e a rotolare sassi senza nemmeno interessarsi del luogo che percorrono, del paesaggio e dei costumi, rammentar sentieri e rifugi e studiarsi di mostrare un contegno alpinistico.

I nostri amici debbono conoscere tutto della montagna per poterla intensamente godere, dalla sua conformazione geografica alla flora, alla fauna, ai suoi corsi d'acqua e precipizi rocciosi e conoscere anche coloro che vi si dedicano, che la praticano con intelletto d'amore, che la studiano nel suo sviluppo storico e artistico. Solo le letture alpine possono conferire questa ambientazione e conoscenza.

Per chi sale la sponda sinistra del Verbano lungo la bellissima litoranea fra Laverno e Portovaltravaglia, l'Alpe di Cuvignone (m. 977) occhieggia sulla ridente distesa del lago delle ultime propaggini della lunga costiera dei Pizzoni di Laverno, con alle spalle il Monte Nudo (m. 1235) che è la vetta più alta totalmente varesina delle nostre Prealpi. L'accesso alla località è comodissimo per auto da Pizzoni, da Caldè per Natesse, S. Antonio (m. 821), oppure da Cuvio per Arcumeggia e da Cittiglio per Vararo (m. 725). Una larga comoda mulattiera vi sale da Laverno: un sentierino ripido e boscoso vi si avvicina proprio sotto i Pizzoni (m. 1107) e sbocca sulla porta del Rifugio De Grandi Adamoli.

L'assemblea delle Sezioni Lombarde

Nella sala della Sezione di Milano si è tenuta il 20 aprile l'Assemblea delle Sezioni Lombarde, presieduta dal presidente delle decisioni circa la prossima assemblea generale del C.A.I. Presiedeva il con. Mario Bello ed erano presenti i Presidenti e Delegati di tutte le Sezioni Lombarde, con i Consigli centrali.

Il Presidente ritiene opportuno che si esaminino solo alcuni articoli importanti posti dalla Commissione per la modifica dello statuto. Il dott. Saglio fa una relazione generale e si prende in considerazione l'art. 9, che stabilisce il reclutamento soci; alcuni articoli importanti sono stati approvati.

Esaminato l'art. 32: provvedimenti tendenti a rafforzare l'autorità della Sede Centrale nei confronti di Sezioni non aderenti alle norme statutarie. Dopo breve discussione l'intero articolo proposto dalla Commissione è approvato.

Richiamata la proposta del Consiglio generale di aumentare la quota centrale di L. 100 (art. 18), Bertarelli, Gandini, Bozzoli, Credaro, Bello, Ghezzi, Silvestri, Mombelli, in gran parte favorevoli, mentre due esprimono riserve.

Per le candidature di Consigli centrali scadeva l'assemblea d'accordo unanime perché il posto di Orio (Brescia) sia assunto da Sondrio e che Monza riferisca al Presidente Bello circa la candidatura di Bogani uscente e rieleggibile.

Approvata la rielezione di Vallepiena, l'assemblea si scioglie.

«Mercato mondiale degli sport invernali» è il nuovo titolo della Sezione sport invernali e industria della montagna della Fiera di Grenoble, che avrà luogo dal 7 al 16 giugno p. v.

ALLA VIGILIA DELL'ASSEMBLEA DI MILANO

Come trovare nuovi mezzi per il C. A. I. centrale?

Il dinamico e simpatico Presidente della Sezione Palermitana, nell'articolo pubblicato sull'ultimo numero di questo giornale, dice che occorre dare al Club Alpino i mezzi per svolgere, ma maggiore attività di interesse nazionale. Programmi senza dubbio lodevoli e che non è mai stato osteggiato da nessuno, sempre quando vi siano i mezzi.

Rovella accetta un po' il Consiglio attuale di aver fatto una politica «micragiosa». Non abbiamo la pretesa di essere infallibili e possiamo in questi sei anni aver sbagliato qualcosa (ai Soci dire in che cosa). Ma bisogna, per le proposte delle cose, riconoscere che il Presidente Figari ha esercitato la lesina (non per niente al ricevimento del Consiglio Centrale a Biella in Municipio gli era toccata la scrivania di Quintino Selva) in un periodo di ricostruzione, dove i passi malcelati potevano costare cari e qualche esempio sottomano non può dar torto al nostro Presidente.

Si lagna Rovella che le maggiori entrate della Sede Centrale si sono ottenute a prezzo del numero dei soci, perché conseguite con aumenti della quota alla Sede Centrale, il che ha portato a una contrazione del numero stesso. A parte il fatto che alcune Sezioni in conseguenza dell'aumento hanno dimissioni, compensate da nuove iscrizioni; a parte la considerazione che anche in Svizzera si segnala una con-

Necessità di aumentare la quota

La prossima Assemblea dei Delegati del C.A.I. avrà come principale, anche se ordinario, scopo l'approvazione del bilancio consuntivo 1951 e di quello preventivo 1952. Già nel Consiglio Generale da tempo si sono levate voci ammonitrici sulle «condizioni» che in questi anni si sono create, per troppa miseria attuazioni pratiche del programma generale e nazionale del C.A.I. Il dott. Lombardi e il dott. Guasti al Consiglio di Trento e recentemente Rovella di Palermo e Bello di Milano su «Lo Scarpone» hanno espresso chiaramente questo concetto.

Si può asserire che mentre il consuntivo 1951 si chiude con 28 milioni di entrate e altrettanti di uscite, quelli di alcune Sezioni maggiori (in proporzione), si che compressivamente sommandoli tutti i bilanci si può stimare un totale di forse 100 milioni (il T.C.I. ne ha 680).

Nel settembre 1951 venne tempestivamente proposto al Consiglio Generale di aumentare la quota 1952 di 50 lire, cifra misera, ma la Presidenza, eppoi ragioni statutarie (già superate alla volta dal Consiglio e dall'Assemblea) e la proposta purtroppo cadde: un anno andò perduto.

Ora il Consiglio Generale ha deciso di proporre all'Assemblea l'aumento di 100 lire della quota 1953, ma una

Rest, 10 milioni; totale 80 milioni. Ora arrivando anche ai 100.000 soci con 350 lire alla Sede Centrale si incasserebbero 35 milioni; meno della metà del necessario.

«Abbassiamo la quota per facilitare l'afflusso dei soci, portandola, ad esempio, a 200 lire; cosa si introiterebbe? 40 milioni con 200.000 soci. Siamo sempre al punto di prima. E crede l'amico Rovella di poter trovare in Italia 200.000 soci e relativi dirigenti? Io glielo auguro, ma ne dubito, almeno allo stato attuale delle cose.

Battere altre vie, dice il Rovella, e ricorrere per la carica di Consigliere Centrale a coloro che per professione, per residenza (leggi Roma, se non sbaglio), per possibilità economiche (perché no?) anche per aderenze politiche potrebbero dedicare molto del loro tempo al Socialismo». A parte il fatto che non riesco a capire perché le persone con tante aderenze politiche debbano avere molto tempo da dedicare al Socialismo, io mi dichiaro perfettamente d'accordo; tutto sta a trovare gli individui che rispondano a tutti questi requisiti e che siano disposti ad accettare l'incarico di Consigliere Centrale del C.A.I. al posto di Amministratore di qualche Ente parastatale (che rende di più) o di qualche Ente calcistico (che fa più moda).

Lamenta il Rovella il sistema di rappresentanza regionale anziché di valori individuali; ne riconosce anch'io quei difetti che lamento nel suffragio universale, ma ho dovuto per esperienza constatare che la presenza in Consiglio di rappresentanti di certe regioni ha permesso di esaminare

Elementi di Bilancio	Preventivo 1952	Sperato preventivo 1953
Consorzio Guide	L. 800.000	L. 1.000.000
Comitato Scientifico	> 300.000	> 600.000
Campeggi e Accantonamenti	> 50.000	> 100.000
Scuole d'alpinismo	> 300.000	> 500.000
Comitato Pubblicazioni	> 100.000	> 700.000
Biblioteca Sede Centrale	> 200.000	> 300.000
Cinematografia	> 500.000	> 700.000
Soccorso in montagna	> 200.000	> 500.000
Istituto V. Sella	> 150.000	> 150.000
Commissione Rifugi	> 50.000	> 100.000
Guida Monti d'Italia	L. 2.650.000	L. 4.650.000
Altri elementi:	> 500.000	> 1.000.000
Propaganda	> >	> 500.000
Spese di amministrazione	> >	> aumento di 1 milione

Adunata degli sciatori anziani per il 50° dello Sci Club Milano

Una data veramente memorabile è toccata il 3 marzo scorso: lo Sci Club Milano ha compiuto i 50 anni. Lo fondarono 41 alpinisti della vecchia Sezione di Milano del C.A.I. a distanza di pochi mesi dalla fondazione del contrattello torinese. Lo Sci Club Torino, il più antico dei Club Alpini, fu il precursore, l'appassionato svizzero Paolo King, aveva da qualche anno (1896) propagandato lo sci. A Milano uomini ardimentosi avevano deciso di praticare il nuovo sport, ricco di emozioni e i migliori nostri alpinisti vollero essere fra i primi: purtroppo dei fondatori sopravvivevano solo Guido Silvestri e l'avv. Labadini.

Ma fu dopo il 1910 che cominciò la vera epopea dello sci con una diffusione e un vero slancio, stupendo di propaganda. Fu un vero trionfo, specialmente nel campo agonistico. Vittorio Mezzanotte, Aldo Bonacorsi, Mario Bello, Guido Bertarelli, Ugo di Vallepiena, Ugo di Vallepiena conducono l'ascesa. Nel 1921 lo Sci Club Milano è promotore energico della fondazione della Federazione Italiana della montagna e del distretto di montagna. Nel 1922 il Club ha organizzato le competizioni sciistiche anche all'estero. Notevole sviluppo ebbe nei primi anni il salto che poi andò purtroppo declinando.

Il Presidente e il Consiglio dello Sci Club Milano, nell'invitare i consoci a festeggiare il lieto anniversario, saranno lieti di rinnovare l'amicizia antica con i pionieri dello sci. A tutti gli appassionati di ogni parte d'Italia.

La «vecchia guardia dello sci» è invitata ad adunarsi. La notizia già riportata dallo Scarpone nei due numeri precedenti ha sollevato grande interesse nei diretti sciatori. La Direzione dello Sci Club Milano ha costituito un Comitato d'onore al quale hanno aderito il cav. rag. Piero Caviglioli presidente dell'F.I.S.I. e Bartolomeo Figari Presidente del C.A.I. Hanno dato cordialmente la loro adesione i Comandanti delle Divisioni Alpine e dei Reggimenti Alpini.

Il Presidente e il Consiglio dello Sci Club Milano, nell'invitare i consoci a festeggiare il lieto anniversario, saranno lieti di rinnovare l'amicizia antica con i pionieri dello sci. A tutti gli appassionati di ogni parte d'Italia.

La «vecchia guardia dello sci» è invitata ad adunarsi. La notizia già riportata dallo Scarpone nei due numeri precedenti ha sollevato grande interesse nei diretti sciatori. La Direzione dello Sci Club Milano ha costituito un Comitato d'onore al quale hanno aderito il cav. rag. Piero Caviglioli presidente dell'F.I.S.I. e Bartolomeo Figari Presidente del C.A.I. Hanno dato cordialmente la loro adesione i Comandanti delle Divisioni Alpine e dei Reggimenti Alpini.

Il Presidente e il Consiglio dello Sci Club Milano, nell'invitare i consoci a festeggiare il lieto anniversario, saranno lieti di rinnovare l'amicizia antica con i pionieri dello sci. A tutti gli appassionati di ogni parte d'Italia.

La «vecchia guardia dello sci» è invitata ad adunarsi. La notizia già riportata dallo Scarpone nei due numeri precedenti ha sollevato grande interesse nei diretti sciatori. La Direzione dello Sci Club Milano ha costituito un Comitato d'onore al quale hanno aderito il cav. rag. Piero Caviglioli presidente dell'F.I.S.I. e Bartolomeo Figari Presidente del C.A.I. Hanno dato cordialmente la loro adesione i Comandanti delle Divisioni Alpine e dei Reggimenti Alpini.

Il Presidente e il Consiglio dello Sci Club Milano, nell'invitare i consoci a festeggiare il lieto anniversario, saranno lieti di rinnovare l'amicizia antica con i pionieri dello sci. A tutti gli appassionati di ogni parte d'Italia.

La «vecchia guardia dello sci» è invitata ad adunarsi. La notizia già riportata dallo Scarpone nei due numeri precedenti ha sollevato grande interesse nei diretti sciatori. La Direzione dello Sci Club Milano ha costituito un Comitato d'onore al quale hanno aderito il cav. rag. Piero Caviglioli presidente dell'F.I.S.I. e Bartolomeo Figari Presidente del C.A.I. Hanno dato cordialmente la loro adesione i Comandanti delle Divisioni Alpine e dei Reggimenti Alpini.

Il culto del Cervino in Svizzera

Sull'ingresso dell'Alpinist Museum di Berna vi è una scritta bilingue a vistosi caratteri: «Das Matterhorn im Gefahr! Der Cervin est en danger». E nel vestibolo del Museo una faccenda invita ad apporre la firma ad una energica mozione del Club Alpino Svizzero: si compia ogni passo presso i Governi d'Italia e di Svizzera - dice la mozione - si scadenza ogni possibile tentativo per salvare il Cervino. Salvarlo dalla minaccia del progetto di funivia sulla sua vetta.

La raccolta delle firme ha avuto grande successo; figurano nei moduli nomi di americani del Nord e del Sud, australiani, di indiani, di giapponesi. Il C.A.S. ha inoltre raccolto in una sala del Museo tutto quanto può raccontare e illustrare la ricca storia del Cervino. Attorno a un grande plastico centrale sono raccolti e cimeli delle ascensioni al Cervino e pitture, bozzetti e attestazioni di poeti e di scrittori a cominciare da John Ruskin.

Un' aquila alla Sede Centrale del C. A. I.

Sul diruppi asprissimi del Pizzo di Prata in Val Codera è stato catturato da due valigiani, che in folto stuolo fanno parte della Sottosezione Valcodera del C.A.I. Dervio, un bellissimo giovane esemplare di aquila reale.

La Sezione stessa, con le sue Sottosezioni, ha pensato di farne un dono alla Sede Centrale del C.A.I. che ne era priva, onde non manasse più questo ornamento che con la stella d'Italia è il motivo principale delle nostre insegne.

La Presidenza Generale ha molto gradito l'omaggio e ha indirizzato a Guido Silvestri, Presidente della Sezione di Dervio, le seguenti parole: «Il Presidente Generale mi ha pregato di porgerle il suo più vivo ringraziamento per il gentile omaggio che la Sezione di Dervio e le dipendenti Sottosezioni di Valcodera e Bellano hanno voluto fare a questa Sede Centrale.

Il magnifico aquilotto, che è già stato portato all'imbalsamatore, ornerà quanto prima l'ingresso di questa Sede Centrale quale prova di affetto e di attaccamento della Sezione di Dervio verso la nostra cara famiglia alpinistica.

Il Presidente Generale, nell'affidarmi l'incarico di porgerle i suoi personali ringraziamenti, mi ha pregato di

scottature anche solari

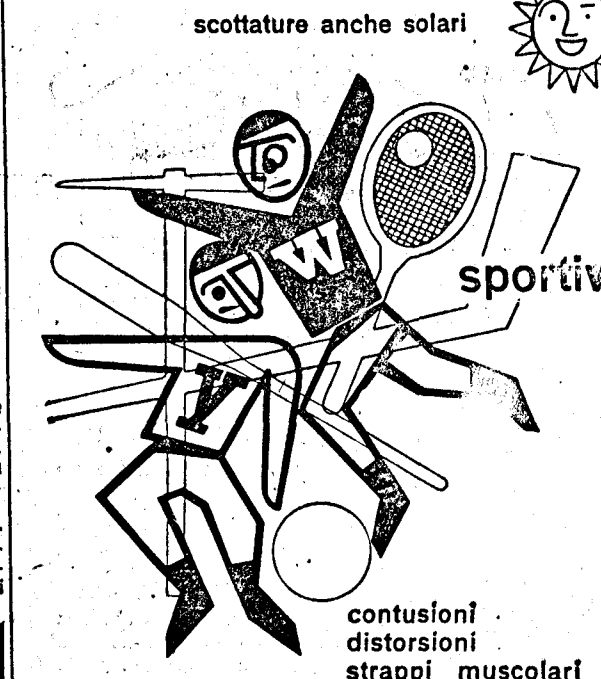

contusioni
distorsioni
strappi muscolari
reumatismi
dolori articolari
scottature
geloni

VEGETALLUMINA

Il linimento **solido** che sostituisce vantaggiosamente l'acqua vegeto minerale

Sono aperte le iscrizioni alla
SCUOLA NAZIONALE ESTIVA DI SCI
DIRETTA da
del LIVRIO GINO SEGHI
Turni settimanali dal 28 giugno al 30 agosto
C.A.I. BERGAMO, Piazza Dante 1 - Tel. 37-01

C. A. I. - SEZIONE DI MILANO
ECCEZIONALE SERATA CINEMATOGRAFICA
MERCOLEDI' 21 MAGGIO - ORE 21,15
Aula Magna Liceo Beccaria (S. Alessandro)
G. PEDRET di Saint Moritz, torna a Milano!
L'autore degli indimenticabili film: «Quattro stagioni in Engadina», «Ascensione militare al Bernina» e altri, presenta agli alpinisti milanesi i suoi nuovissimi film a colori in prima visione.
Vacanze a Saint Moritz - Ascensioni in Val Bregaglia
Ingresso L. 150: in vendita esclusivamente presso la Segreteria C.A.I., via Silvio Pellico 6, per i soci.
Non saranno in vendita biglietti all'ingresso della sala

La ristrettezza di spazio e la maggior attualità di altri argomenti ci obbligano a rinviare al prossimo numero il resoconto del 16° Convegno delle Sezioni Trivenete del C.A.I., svoltosi il 4 corr. a Udine; un'importante riunione alla Prefettura di Sondrio per la Capanna Marinelli e relativo approccio stradale; la creazione di un «Centro studi scientifici» al Roccol Loria, l'Assemblea della F.I.E. ed altre notizie e scritti vari.

HIMALAYANA

Le mete dei francesi - Eric Shipton è partito o no? - L'Everest "prenotato", fino al 1955

La spedizione francese (come abbiamo pubblicato lo scorso numero) il 22 aprile scorso per Bombay e Karachi in India, in questi giorni avrà già raggiunto i piedi del ghiacciaio Bhaghiat, nella valle del Badrinath, ove contava di fissare il campo base, che doveva essere montato precisamente verso il 15 maggio. Tale campo avrà la durata di circa un mese, tempo in cui i membri della spedizione compriranno le loro scalate alla parete nord del Chan Khamba (m. 7200 circa), dato che la stagione dei monsoni incomincia verso la metà di giugno e rende difficili le ascensioni ad alta quota.

Della spedizione svizzera non si sono avute altre notizie, dopo quelle da noi pubblicate lo scorso numero: d'altronde è troppo presto perché se ne sappia qualcosa.

Silenzio assoluto su quella sovietica.

A queste spedizioni bisognerebbe aggiungere, secondo quanto ha annunciato recentemente la "Neue Zürcher Zeitung", una britannica, quella diretta da Eric Shipton e alla quale parteciperebbero Campbell H. Seccord, E. Hillary, E. H. Riddiford, G. Lowe, R. C. Evans, A. Gregory e T. Bourdillon. Suo scopo è l'esplorazione del massiccio poco conosciuto del Cho Oyu (Nepal) e la scalata della cima omonima. Il Cho Oyu (m. 8153) ha fama di essere un'ottomila relativamente facile; tuttavia, essendo quasi sconosciuto, potrebbe riservare delle sorprese.

Ma notizie diramate dai quotidiani nell'ultima quindicina di marzo parlavano di quattro inglesi partiti dall'Inghilterra con un ambizioso discepolo: quello di raggiungere la vetta dell'Everest seguendo una nuova via dal versante sud-occidentale, attraverso il Nepal. Spedizione sempre guidata da Eric Shipton e composta da W. Murray, un coespeditore di 38 anni che l'anno scorso capeggiò una spedizione scozzese sul Garhwal Himalaya, dal venticinquenne dr. Michael Ward, uno dei migliori rocciatori inglesi e da T. Bourdillon, altro buon alpinista. Caratteristica di questo gruppo è la leggerezza, secondo il sistema adottato dai francesi; ad essa prenderebbero parte infatti solo dieci portatori, in confronto alle centinaia impiegate in spedizioni precedenti. Il materiale sarà pure tutto più leggero: corde di nylon, scarponi con suole di gomma, tanto di frano, ecc. Per risparmiare inoltre sul peso i quattro non porterebbero né apparecchi radio né bombole di ossigeno. Per la prima volta farà poi la sua comparsa sulla "Everest" la penicillina; la spesa della spedizione non dovrebbe superare le 2500 sterline.

A queste contraddittorie notizie sui progetti di Eric Shipton, per altro non fermate in seguito, fa riscontro una recentissima (8 maggio) da Nuova Delhi, secondo cui tutte le scalate dell'Everest sarebbero "prenotate" fino al 1955 in quanto, per tentare la conquista della massima vetta del mondo bisognerà fare la fila. Ciò dipende dal fatto

LO SCARPONE

Il penoso caso di una guida di Macugnaga

Storia particolarmente penosa quella di Nino Corsi di anni 26, guida alpina, maestro di sci e custode del Rifugio Eugenio Sella (M. Rosa). Lo scorso, forse in seguito a una caduta, si prese una pleurite da cui guarì, ma costretto per le esigenze della vita a continuare a lavorare, si accorse, il suo lavoro nella miniera aurifera di Pestarena, ebbe in seguito un polmone attaccato da un ascesso. Il Corsi fu ricoverato per mesi in ospedale a Verbena ma il suo stato non migliorò, il giorno si recò allora all'Ospedale Maggiore di Milano, il cui distretto di guida gli valse visita gratuita di uno specialista appassionato della montagna che non volle aggravare le disastrose condizioni finanziarie del malato. Il Corsi si sottopose subito a un costoso intervento chirurgico e condurrà speso il giro di pochi mesi mentre che il costo dell'operazione si aggirava sulle 500-600 mila lire. Dove trovare una somma simile? Spontaneamente in un anno il Corsi fu febbre aveva perduto la sua prima bambina di 4 anni, deceduta in un ospedale di Novara. Molti medici si rifiutarono di operare per la malattia, i funerali e lo sporto della piccola salma a Macugnaga.

PRIME INVERNALI

Croda Rossa d'Ampezzo Parete Ovest

Il 9 marzo scorso cinque giovani facenti parte dei famosi "Sciattoli" di Cortina d'Ampezzo e cioè Lino Lacedoli, Ugo Pompanin, Aldo Menardi, Guido Lorenzini e Albino Micheli, sono riusciti a scalare la parete ovest della Croda Rossa d'Ampezzo, ergentesi a nord ovest di Cortina. La Croda era stata vinta ai tempi d'oro dell'alpinismo cortinese dai Ghedina, dai Dimai, dai Dibona, ma solo nella stagione estiva e mai sulla parete ovest, la cui attuale scalata è quindi la prima assoluta e invernale.

Alle due del mattino i cinque cortinesi, dopo aver pernottato a Ra Stua, in partenza da Campo Croce, hanno iniziato il cammino che doveva portarli alla base della parete. Quivi giunti, dopo aver deposto sacchi, scarponi e calzate le pedule, iniziavano la difficile scalata che veniva portata a termine alle ore 8,30 in cui toccavano esultanti la cima, dopo il superamento di difficoltà di 4° e 5° grado e di numerose placche di vetrato. La notizia di questa impresa ci è giunta in ritardo, data la eccessiva modestia dei protagonisti, che non hanno nemmeno voluto stenderne una relazione tecnica, come era stato loro richiesto.

Gran Pomagagnon

Il 16 marzo scorso la cordata composta da Luigi Ghedina (del Gruppo "Sciattoli" di Cortina d'Ampezzo), capocordata, dalla signorina Cici Turati di Milano e da Ambrogio Cazzetta, ha scalato la "Diretta Alverà" segna da Albino Alverà nel 1944 sul Gran Pomagagnon, che fa parte dell'omonima segghettata catena elevantesi a nord di Cortina e che tocca, con la sua maggior altura, i 2400 metri.

I tre alpinisti hanno iniziato la salita alle 11 e sono giunti in vetta alle 17, incontrando difficoltà superiori al previsto causa il vetrato coprente la parte terminale della parete, la cui altezza dalla base è di circa 750 metri; per poter raggiungere la cima i tre hanno dovuto aprire una breccia ghiacciata che incappucciava il profilo della cresta rocciosa. La salita è classificata di 5° grado.

Un dono gradito e prezioso

L'Opera Nazionale della Chiesa alpina farà dono di una copia della "Guida dell'Adameillo", (volume di prossima pubblicazione a cura del C.A.I. e del T.C.I.) indistintamente senza sorteggio a tutti coloro (Sezioni e Sottosezioni del C.A.I., Enti turistici ed escursionisti o privati) che, entro il 30 settembre p. v. le saranno pervenute un'offerta di almeno L. 5000 a favore della erigenda chiesetta al Passo del Pordol.

Le offerte possono essere dirette all'Opera Chiesette alpine, Brescia, via Cairoli 19, anche a mezzo del suo C.C.P. n. 17/405.

La teleferica al Pic du Midi

Il primo tronco della teleferica che deve unire la strada del "Tourmalet" al Pic du Midi nei pressi di Bagnères-de-Bigorre è stato messo in servizio in questi giorni.

Questa nuova teleferica parte dalla stazione di sport invernali di La Mongie (m. 1745) sulla strada del "Tourmalet" e sbocca a 2340 m. al Taoutlet, con un dislivello di 600 metri. Le cabine, che possono trasportare 30 persone, compiono il percorso in 4 minuti e 35 secondi. La seconda parte della teleferica, la Taoutlet-Osservatorio del Pic du Midi, sarà realizzata prossimamente.

Quel che fa a Milano

la "Protezione Natura",

Come annunciato, la Sezione di Milano del "Movimento per la protezione della Natura", che ora ha cambiato la propria denominazione in "Unione Italiana per la protezione della Natura", ha organizzato durante la Fiera di Milano un'esposizione propria, sia presso la casetta all'esterno del reparto del Turismo e lo spazio circostante con piante ombrose, recinti per animali selvatici (marotte, mucchi, caprette selvatiche, ecc.) e soprattutto un monticello di rocce e terra riportata, sulle cui pendici e anfratti vennero sistemate piante e fiori alpini freschi, con varie qualità di gaziana, anemone, primule, eriche, pervinche, ecc., ossia tutte le specie che fiorivano in aprile, ognuna dotata di cartelli con la denominazione in latino. Alle pareti del piccolo padiglione erano cartelli e tavolette che ammonivano a non toccare le piante in montagna, integrati da opuscoli e dépliant distribuiti al pubblico. Un insieme attraente, che è stato visitato da un numero enorme di persone. E sperabile che questa propaganda spicciola produca qualche effetto.

La stessa Unione ha organizzato un primo numero supplementare di una rivista in formato tascabile, su carta patinata, molto ben riuscita, con varie fotografie di questi gruppi montuosi e di fauna alpina, nonché due tavole a colori riproducenti 4 esemplari di fiori di montagna, accompagnate da un articolo descrittivo del dr. A. Meschia, Presidente dell'Unione.

La riunione settimanale dei soci e simpatizzanti è fissata per giovedì sera alla Facoltà di Scienze. S. Babila in saletta riservata ove avranno luogo proiezioni. Le prossime saranno: 22 corr. rag. De Martini, 23 corr. rag. De Martini, 24 corr. rag. De Martini, 25 corr. rag. De Martini, 26 corr. rag. De Martini, 27 corr. rag. De Martini, 28 corr. rag. De Martini, 29 corr. rag. De Martini, 30 corr. rag. De Martini, 31 corr. rag. De Martini, 1° corr. rag. De Martini, 2° corr. rag. De Martini, 3° corr. rag. De Martini, 4° corr. rag. De Martini, 5° corr. rag. De Martini, 6° corr. rag. De Martini, 7° corr. rag. De Martini, 8° corr. rag. De Martini, 9° corr. rag. De Martini, 10° corr. rag. De Martini, 11° corr. rag. De Martini, 12° corr. rag. De Martini, 13° corr. rag. De Martini, 14° corr. rag. De Martini, 15° corr. rag. De Martini, 16° corr. rag. De Martini, 17° corr. rag. De Martini, 18° corr. rag. De Martini, 19° corr. rag. De Martini, 20° corr. rag. De Martini, 21° corr. rag. De Martini, 22° corr. rag. De Martini, 23° corr. rag. De Martini, 24° corr. rag. De Martini, 25° corr. rag. De Martini, 26° corr. rag. De Martini, 27° corr. rag. De Martini, 28° corr. rag. De Martini, 29° corr. rag. De Martini, 30° corr. rag. De Martini, 31° corr. rag. De Martini, 1° corr. rag. De Martini, 2° corr. rag. De Martini, 3° corr. rag. De Martini, 4° corr. rag. De Martini, 5° corr. rag. De Martini, 6° corr. rag. De Martini, 7° corr. rag. De Martini, 8° corr. rag. De Martini, 9° corr. rag. De Martini, 10° corr. rag. De Martini, 11° corr. rag. De Martini, 12° corr. rag. De Martini, 13° corr. rag. De Martini, 14° corr. rag. De Martini, 15° corr. rag. De Martini, 16° corr. rag. De Martini, 17° corr. rag. De Martini, 18° corr. rag. De Martini, 19° corr. rag. De Martini, 20° corr. rag. De Martini, 21° corr. rag. De Martini, 22° corr. rag. De Martini, 23° corr. rag. De Martini, 24° corr. rag. De Martini, 25° corr. rag. De Martini, 26° corr. rag. De Martini, 27° corr. rag. De Martini, 28° corr. rag. De Martini, 29° corr. rag. De Martini, 30° corr. rag. De Martini, 31° corr. rag. De Martini, 1° corr. rag. De Martini, 2° corr. rag. De Martini, 3° corr. rag. De Martini, 4° corr. rag. De Martini, 5° corr. rag. De Martini, 6° corr. rag. De Martini, 7° corr. rag. De Martini, 8° corr. rag. De Martini, 9° corr. rag. De Martini, 10° corr. rag. De Martini, 11° corr. rag. De Martini, 12° corr. rag. De Martini, 13° corr. rag. De Martini, 14° corr. rag. De Martini, 15° corr. rag. De Martini, 16° corr. rag. De Martini, 17° corr. rag. De Martini, 18° corr. rag. De Martini, 19° corr. rag. De Martini, 20° corr. rag. De Martini, 21° corr. rag. De Martini, 22° corr. rag. De Martini, 23° corr. rag. De Martini, 24° corr. rag. De Martini, 25° corr. rag. De Martini, 26° corr. rag. De Martini, 27° corr. rag. De Martini, 28° corr. rag. De Martini, 29° corr. rag. De Martini, 30° corr. rag. De Martini, 31° corr. rag. De Martini, 1° corr. rag. De Martini, 2° corr. rag. De Martini, 3° corr. rag. De Martini, 4° corr. rag. De Martini, 5° corr. rag. De Martini, 6° corr. rag. De Martini, 7° corr. rag. De Martini, 8° corr. rag. De Martini, 9° corr. rag. De Martini, 10° corr. rag. De Martini, 11° corr. rag. De Martini, 12° corr. rag. De Martini, 13° corr. rag. De Martini, 14° corr. rag. De Martini, 15° corr. rag. De Martini, 16° corr. rag. De Martini, 17° corr. rag. De Martini, 18° corr. rag. De Martini, 19° corr. rag. De Martini, 20° corr. rag. De Martini, 21° corr. rag. De Martini, 22° corr. rag. De Martini, 23° corr. rag. De Martini, 24° corr. rag. De Martini, 25° corr. rag. De Martini, 26° corr. rag. De Martini, 27° corr. rag. De Martini, 28° corr. rag. De Martini, 29° corr. rag. De Martini, 30° corr. rag. De Martini, 31° corr. rag. De Martini, 1° corr. rag. De Martini, 2° corr. rag. De Martini, 3° corr. rag. De Martini, 4° corr. rag. De Martini, 5° corr. rag. De Martini, 6° corr. rag. De Martini, 7° corr. rag. De Martini, 8° corr. rag. De Martini, 9° corr. rag. De Martini, 10° corr. rag. De Martini, 11° corr. rag. De Martini, 12° corr. rag. De Martini, 13° corr. rag. De Martini, 14° corr. rag. De Martini, 15° corr. rag. De Martini, 16° corr. rag. De Martini, 17° corr. rag. De Martini, 18° corr. rag. De Martini, 19° corr. rag. De Martini, 20° corr. rag. De Martini, 21° corr. rag. De Martini, 22° corr. rag. De Martini, 23° corr. rag. De Martini, 24° corr. rag. De Martini, 25° corr. rag. De Martini, 26° corr. rag. De Martini, 27° corr. rag. De Martini, 28° corr. rag. De Martini, 29° corr. rag. De Martini, 30° corr. rag. De Martini, 31° corr. rag. De Martini, 1° corr. rag. De Martini, 2° corr. rag. De Martini, 3° corr. rag. De Martini, 4° corr. rag. De Martini, 5° corr. rag. De Martini, 6° corr. rag. De Martini, 7° corr. rag. De Martini, 8° corr. rag. De Martini, 9° corr. rag. De Martini, 10° corr. rag. De Martini, 11° corr. rag. De Martini, 12° corr. rag. De Martini, 13° corr. rag. De Martini, 14° corr. rag. De Martini, 15° corr. rag. De Martini, 16° corr. rag. De Martini, 17° corr. rag. De Martini, 18° corr. rag. De Martini, 19° corr. rag. De Martini, 20° corr. rag. De Martini, 21° corr. rag. De Martini, 22° corr. rag. De Martini, 23° corr. rag. De Martini, 24° corr. rag. De Martini, 25° corr. rag. De Martini, 26° corr. rag. De Martini, 27° corr. rag. De Martini, 28° corr. rag. De Martini, 29° corr. rag. De Martini, 30° corr. rag. De Martini, 31° corr. rag. De Martini, 1° corr. rag. De Martini, 2° corr. rag. De Martini, 3° corr. rag. De Martini, 4° corr. rag. De Martini, 5° corr. rag. De Martini, 6° corr. rag. De Martini, 7° corr. rag. De Martini, 8° corr. rag. De Martini, 9° corr. rag. De Martini, 10° corr. rag. De Martini, 11° corr. rag. De Martini, 12° corr. rag. De Martini, 13° corr. rag. De Martini, 14° corr. rag. De Martini, 15° corr. rag. De Martini, 16° corr. rag. De Martini, 17° corr. rag. De Martini, 18° corr. rag. De Martini, 19° corr. rag. De Martini, 20° corr. rag. De Martini, 21° corr. rag. De Martini, 22° corr. rag. De Martini, 23° corr. rag. De Martini, 24° corr. rag. De Martini, 25° corr. rag. De Martini, 26° corr. rag. De Martini, 27° corr. rag. De Martini, 28° corr. rag. De Martini, 29° corr. rag. De Martini, 30° corr. rag. De Martini, 31° corr. rag. De Martini, 1° corr. rag. De Martini, 2° corr. rag. De Martini, 3° corr. rag. De Martini, 4° corr. rag. De Martini, 5° corr. rag. De Martini, 6° corr. rag. De Martini, 7° corr. rag. De Martini, 8° corr. rag. De Martini, 9° corr. rag. De Martini, 10° corr. rag. De Martini, 11° corr. rag. De Martini, 12° corr. rag. De Martini, 13° corr. rag. De Martini, 14° corr. rag. De Martini, 15° corr. rag. De Martini, 16° corr. rag. De Martini, 17° corr. rag. De Martini, 18° corr. rag. De Martini, 19° corr. rag. De Martini, 20° corr. rag. De Martini, 21° corr. rag. De Martini, 22° corr. rag. De Martini, 23° corr. rag. De Martini, 24° corr. rag. De Martini, 25° corr. rag. De Martini, 26° corr. rag. De Martini, 27° corr. rag. De Martini, 28° corr. rag. De Martini, 29° corr. rag. De Martini, 30° corr. rag. De Martini, 31° corr. rag. De Martini, 1° corr. rag. De Martini, 2° corr. rag. De Martini, 3° corr. rag. De Martini, 4° corr. rag. De Martini, 5° corr. rag. De Martini, 6° corr. rag. De Martini, 7° corr. rag. De Martini, 8° corr. rag. De Martini, 9° corr. rag. De Martini, 10° corr. rag. De Martini, 11° corr. rag. De Martini, 12° corr. rag. De Martini, 13° corr. rag. De Martini, 14° corr. rag. De Martini, 15° corr. rag. De Martini, 16° corr. rag. De Martini, 17° corr. rag. De Martini, 18° corr. rag. De Martini, 19° corr. rag. De Martini, 20° corr. rag. De Martini, 21° corr. rag. De Martini, 22° corr. rag. De Martini, 23° corr. rag. De Martini, 24° corr. rag. De Martini, 25° corr. rag. De Martini, 26° corr. rag. De Martini, 27° corr. rag. De Martini, 28° corr. rag. De Martini, 29° corr. rag. De Martini, 30° corr. rag. De Martini, 31° corr. rag. De Martini, 1° corr. rag. De Martini, 2° corr. rag. De Martini, 3° corr. rag. De Martini, 4° corr. rag. De Martini, 5° corr. rag. De Martini, 6° corr. rag. De Martini, 7° corr. rag. De Martini, 8° corr. rag. De Martini, 9° corr. rag. De Martini, 10° corr. rag. De Martini, 11° corr. rag. De Martini, 12° corr. rag. De Martini, 13° corr. rag. De Martini, 14° corr. rag. De Martini, 15° corr. rag. De Martini, 16° corr. rag. De Martini, 17° corr. rag. De Martini, 18° corr. rag. De Martini, 19° corr. rag. De Martini, 20° corr. rag. De Martini, 21° corr. rag. De Martini, 22° corr. rag. De Martini, 23° corr. rag. De Martini, 24° corr. rag. De Martini, 25° corr. rag. De Martini, 26° corr. rag. De Martini, 27° corr. rag. De Martini, 28° corr. rag. De Martini, 29° corr. rag. De Martini, 30° corr. rag. De Martini, 31° corr. rag. De Martini, 1° corr. rag. De Martini, 2° corr. rag. De Martini, 3° corr. rag. De Martini, 4° corr. rag. De Martini, 5° corr. rag. De Martini, 6° corr. rag. De Martini, 7° corr. rag. De Martini, 8° corr. rag. De Martini, 9° corr. rag. De Martini, 10° corr. rag. De Martini, 11° corr. rag. De Martini, 12° corr. rag. De Martini, 13° corr. rag. De Martini, 14° corr. rag. De Martini, 15° corr. rag. De Martini, 16° corr. rag. De Martini, 17° corr. rag. De Martini, 18° corr. rag. De Martini, 19° corr. rag. De Martini, 20° corr. rag. De Martini, 21° corr. rag. De Martini, 22° corr. rag. De Martini, 23° corr. rag. De Martini, 24° corr. rag. De Martini, 25° corr. rag. De Martini, 26° corr. rag. De Martini, 27° corr. rag. De Martini, 28° corr. rag. De Martini, 29° corr. rag. De Martini, 30° corr. rag. De Martini, 31° corr. rag. De Martini, 1° corr. rag. De Martini, 2° corr. rag. De Martini, 3° corr. rag. De Martini, 4° corr. rag. De Martini, 5° corr. rag. De Martini, 6° corr. rag. De Martini, 7° corr. rag. De Martini, 8° corr. rag. De Martini, 9° corr. rag. De Martini, 10° corr. rag. De Martini, 11° corr. rag. De Martini, 12° corr. rag. De Martini, 13° corr. rag. De Martini, 14° corr. rag. De Martini, 15° corr. rag. De Martini, 16° corr. rag. De Martini, 17° corr. rag. De Martini, 18° corr. rag. De Martini, 19° corr. rag. De Martini, 20° corr. rag. De Martini, 21° corr. rag. De Martini, 22° corr. rag. De Martini, 23° corr. rag. De Martini, 24° corr. rag. De Martini, 25° corr. rag. De Martini, 26° corr. rag. De Martini, 27° corr. rag. De Martini, 28° corr. rag. De Martini, 29° corr. rag. De Martini, 30° corr. rag. De Martini, 31° corr. rag. De Martini, 1° corr. rag. De Martini, 2° corr. rag. De Martini, 3° corr. rag. De Martini, 4° corr. rag. De Martini, 5° corr. rag. De Martini, 6° corr. rag. De Martini, 7° corr. rag. De Martini, 8° corr. rag. De Martini, 9° corr. rag. De Martini, 10° corr. rag. De Martini, 11° corr. rag. De Martini, 12° corr. rag. De Martini, 13° corr. rag. De Martini, 14° corr. rag. De Martini, 15° corr. rag. De Martini, 16° corr. rag. De Martini, 17° corr. rag. De Martini, 18° corr. rag. De Martini, 19° corr. rag. De Martini, 20° corr. rag. De Martini, 21° corr. rag. De Martini, 22° corr. rag. De Martini, 23° corr. rag. De Martini, 24° corr. rag. De Martini, 25° corr. rag. De Martini, 26° corr. rag. De Martini, 27° corr. rag. De Martini, 28° corr. rag. De Martini, 29° corr. rag. De Martini, 30° corr. rag. De Martini, 31° corr. rag. De Martini, 1° corr. rag. De Martini, 2° corr. rag. De Martini, 3° corr. rag. De Martini, 4° corr. rag. De Martini, 5° corr. rag. De Martini, 6° corr. rag. De Martini, 7° corr. rag. De Martini, 8° corr. rag. De Martini, 9° corr. rag. De Martini, 10° corr. rag. De Martini, 11° corr. rag. De Martini, 12° corr. rag. De Martini, 13° corr. rag. De Martini, 14° corr. rag. De Martini, 15° corr. rag. De Martini, 16° corr. rag. De Martini, 17° corr. rag. De Martini, 18° corr. rag. De Martini, 19° corr. rag. De Martini, 20° corr. rag. De Martini, 21° corr. rag. De Martini, 22° corr. rag. De Martini, 23° corr. rag. De Martini, 24° corr. rag. De Martini, 25° corr. rag. De Martini, 26° corr. rag. De Martini, 27° corr. rag. De Martini, 28° corr. rag. De Martini, 29° corr. rag. De Martini, 30° corr. rag. De Martini, 31° corr. rag. De Martini, 1° corr. rag. De Martini, 2° corr. rag. De Martini, 3° corr. rag. De Martini, 4° corr. rag. De Martini, 5° corr. rag. De Martini, 6° corr. rag. De Martini, 7° corr. rag. De Martini, 8° corr. rag. De Martini, 9° corr. rag. De Martini, 10° corr. rag. De Martini, 11° corr. rag. De Martini, 12° corr. rag. De Martini, 13° corr. rag. De Martini, 14° corr. rag. De Martini, 15° corr. rag. De Martini, 16° corr. rag. De Martini, 17° corr. rag. De Martini, 18° corr. rag. De Martini, 19° corr. rag. De Martini, 20° corr. rag. De Martini, 21° corr. rag. De Martini, 22° corr. rag. De Martini, 23° corr. rag. De Martini, 24° corr. rag. De Martini, 25° corr. rag. De Martini, 26° corr. rag. De Martini, 27° corr. rag. De Martini, 28° corr. rag. De Martini, 29° corr. rag. De Martini, 30° corr. rag. De Martini, 31° corr. rag. De Martini, 1° corr. rag. De Martini, 2° corr. rag. De Martini, 3° corr. rag. De Martini, 4° corr. rag. De Martini, 5° corr. rag. De Martini, 6° corr. rag. De Martini, 7° corr. rag. De Martini, 8° corr. rag. De Martini, 9° corr. rag. De Martini, 10° corr. rag. De Martini, 11° corr. rag. De Martini, 12° corr. rag. De Martini, 13° corr. rag. De Martini, 14° corr. rag. De Martini, 15° corr. rag. De Martini, 16° corr. rag. De Martini, 17° corr. rag. De Martini, 18° corr. rag. De Martini, 19° corr. rag. De Martini, 20° corr. rag. De Martini, 21° corr. rag. De Martini, 22° corr. rag. De Martini, 23° corr. rag. De Martini, 24° corr. rag. De Martini, 25° corr. rag. De Martini, 26° corr. rag. De Martini, 27° corr. rag. De Martini, 28° corr. rag. De Martini, 29° corr. rag. De Martini, 30° corr. rag. De Martini, 31° corr. rag. De Martini, 1° corr. rag. De Martini, 2° corr. rag. De Martini, 3° corr. rag. De Martini, 4° corr. rag. De Martini, 5° corr. rag. De Martini, 6° corr. rag. De Martini, 7° corr. rag. De Martini, 8° corr. rag. De Martini, 9° corr. rag. De Martini, 10° corr. rag. De Martini, 11° corr. rag. De Martini, 12° corr. rag. De Martini, 13° corr. rag. De Martini, 14° corr. rag. De Martini, 15° corr. rag. De Martini, 16° corr. rag. De Martini, 17° corr. rag. De Martini, 18° corr. rag. De Martini, 19° corr. rag. De Martini, 20° corr. rag. De Martini, 21° corr. rag. De Martini, 22° corr. rag. De Martini, 23° corr. rag. De Martini, 24° corr. rag. De Martini, 25° corr. rag. De Martini, 26° corr. rag. De Martini, 27° corr. rag. De Martini, 28° corr. rag. De Martini, 29° corr. rag. De Martini, 30° corr. rag. De Martini, 31° corr. rag. De Martini, 1° corr. rag. De Martini, 2° corr. rag. De Martini, 3° corr. rag. De Martini, 4° corr. rag. De Martini, 5° corr. rag. De Martini, 6° corr. rag. De Martini, 7° corr. rag. De Martini, 8° corr. rag. De Martini, 9° corr. rag. De Martini, 10° corr. rag. De Martini, 11° corr. rag. De Martini, 12° corr. rag. De Martini, 13° corr. rag. De Martini, 14° corr. rag. De Martini, 15° corr. rag. De Martini, 16° corr. rag. De Martini, 17° corr. rag. De Martini, 18° corr. rag. De Martini, 19° corr. rag. De Martini, 20° corr. rag. De Martini, 21° corr. rag. De Martini, 22° corr. rag. De Martini, 23° corr. rag. De Martini, 24° corr. rag. De Martini, 25° corr. rag. De Martini, 26° corr. rag. De Martini, 27° corr. rag. De Martini, 28° corr. rag. De Martini, 29° corr. rag. De Martini, 30° corr. rag. De Martini, 31° corr. rag. De Martini, 1° corr. rag. De Martini, 2° corr. rag. De Martini, 3° corr. rag. De Martini, 4° corr. rag. De Martini, 5° corr. rag. De Martini, 6° corr. rag. De Martini, 7° corr. rag. De Martini, 8° corr. rag. De Martini, 9° corr. rag. De Martini, 10° corr. rag. De Martini, 11° corr. rag. De Martini, 12° corr. rag. De Martini, 13° corr. rag. De Martini, 14° corr. rag. De Martini, 15° corr. rag. De Martini, 16° corr. rag. De Martini, 17° corr. rag. De Martini, 18° corr. rag. De Martini, 19° corr. rag. De Martini, 20° corr. rag. De Martini, 21° corr. rag. De Martini, 22° corr. rag. De Martini, 23° corr. rag. De Martini, 24° corr. rag. De Martini, 25° corr. rag. De Martini, 26° corr. rag. De Martini, 27° corr. rag. De Martini, 28° corr. rag. De Martini, 29° corr. rag. De Martini, 30° corr. rag. De Martini, 31° corr. rag. De Martini, 1° corr. rag. De Martini, 2° corr. rag. De Martini, 3° corr. rag. De Martini, 4° corr. rag. De Martini, 5° corr. rag. De Martini, 6° corr. rag. De Martini, 7° corr. rag. De Martini, 8° corr. rag. De Martini, 9° corr. rag. De Martini, 10° corr. rag. De Martini, 11° corr. rag. De Martini, 12° corr. rag. De Martini, 13° corr. rag. De Martini, 14° corr. rag. De Martini, 15° corr. rag. De Martini, 16° corr. rag. De Martini, 17° corr. rag. De Martini, 18° corr. rag. De Martini, 19° corr. rag. De Martini, 20° corr. rag. De Martini, 21° corr. rag. De Martini, 22° corr. rag. De Martini, 23° corr. rag. De Martini, 24° corr. rag. De Martini, 25° corr. rag. De Martini, 26° corr. rag. De Martini, 27° corr. rag. De Martini, 28° corr. rag. De Martini, 29° corr. rag. De Martini, 30° corr. rag. De Martini, 31° corr. rag. De Martini, 1° corr. rag. De Martini, 2° corr. rag. De Martini, 3° corr. rag. De Martini, 4° corr. rag. De Martini, 5° corr. rag. De Martini, 6° corr. rag. De Martini, 7° corr. rag. De Martini, 8° corr. rag. De Martini, 9° corr. rag. De Martini, 10° corr. rag. De Martini, 11° corr. rag. De Martini, 12° corr. rag. De Martini, 13° corr. rag. De Martini, 14° corr. rag. De Martini, 15° corr. rag. De Martini, 16° corr. rag. De Martini, 17° corr. rag. De Martini, 18° corr. rag. De Martini, 19° corr. rag. De Martini, 20° corr. rag. De Martini, 21° corr. rag. De Martini, 22° corr. rag. De Martini, 23° corr. rag. De Martini, 24° corr. rag. De Martini, 25° corr. rag. De Martini, 26° corr. rag. De Martini, 27° corr. rag. De Martini, 28° corr. rag. De Martini, 29° corr. rag. De Martini, 30° corr. rag. De Martini, 31° corr. rag. De Martini, 1° corr. rag. De Martini, 2° corr. rag. De Martini, 3° corr. rag. De Martini, 4° corr. rag. De Martini, 5° corr. rag. De Martini, 6° corr. rag. De Martini, 7° corr. rag. De Martini, 8° corr. rag. De Martini, 9° corr. rag. De Martini, 10° corr. rag. De Martini, 11° corr. rag. De Martini, 12° corr. rag. De Martini, 13° corr. rag. De Martini, 14° corr. rag. De Martini, 15° corr. rag. De Martini, 16° corr. rag. De Martini, 17° corr. rag. De Martini, 18° corr. rag. De Martini, 19° corr. rag. De Martini, 20° corr. rag. De Martini, 21° corr. rag. De Martini, 22° corr. rag. De Martini, 23° corr. rag. De Martini, 24° corr. rag. De Martini, 25° corr. rag. De Martini, 26° corr. rag. De Martini, 27° corr. rag. De Martini, 28° corr. rag. De Martini, 29° corr. rag. De Martini, 30° corr. rag. De Martini, 31° corr. rag. De Martini, 1° corr. rag. De Martini, 2° corr. rag. De Martini, 3° corr. rag. De Martini, 4° corr. rag. De Martini, 5° corr. rag. De Martini, 6° corr. rag. De Martini, 7° corr. rag. De Martini, 8° corr. rag. De Martini, 9° corr. rag. De Martini, 10° corr. rag. De Martini, 11° corr. rag. De Martini, 12° corr. rag. De Martini, 13° corr. rag. De Martini, 14° corr. rag. De Martini, 15° corr. rag. De Martini, 16° corr. rag. De Martini, 17° corr. rag. De Martini, 18° corr. rag. De Martini, 19° corr. rag. De Martini, 20° corr. rag. De Martini, 21° corr. rag. De Martini, 22° corr. rag. De Martini, 23° corr. rag. De Martini, 24° corr. rag. De Martini, 25° corr. rag. De Martini, 26° corr. rag. De Martini, 27° corr. rag. De Martini, 28° corr. rag. De Martini, 29° corr. rag. De Martini, 30° corr. rag. De Martini, 31° corr. rag. De Martini, 1° corr. rag. De Martini, 2° corr. rag. De Martini, 3° corr. rag. De Martini, 4° corr. rag. De Martini, 5° corr. rag. De Martini, 6° corr. rag. De Martini, 7° corr. rag. De Martini, 8° corr. rag. De Martini, 9° corr. rag. De Martini, 10° corr. rag. De Martini, 11° corr. rag. De Martini, 12° corr. rag. De Martini, 13° corr. rag. De Martini, 14° corr. rag. De Martini, 15° corr. rag. De Martini, 16° corr. rag. De Martini, 17° corr. rag. De Martini, 18° corr. rag. De Martini, 19° corr. rag. De Martini, 20° corr. rag. De Martini, 21° corr. rag. De Martini, 22° corr. rag. De Martini, 23° corr. rag. De Martini, 24° corr. rag. De Martini, 25° corr. rag. De Martini, 26° corr. rag. De Martini, 27° corr. rag. De Martini, 28° corr. rag. De Martini, 29° corr. rag. De Martini, 30° corr. rag. De Martini, 31° corr. rag. De Martini, 1° corr. rag. De Martini, 2° corr. rag. De Martini, 3° corr. rag. De Martini, 4° corr. rag. De Martini, 5° corr. rag. De Martini, 6° corr. rag. De Martini, 7° corr. rag. De Martini, 8° corr. rag. De Martini, 9° corr. rag. De Martini, 10° corr. rag. De Martini, 11° corr. rag. De Martini, 12° corr. rag. De Martini, 13° corr. rag. De Martini, 14° corr. rag. De Martini, 15° corr. rag. De Martini, 16° corr. rag. De Martini, 17° corr. rag. De Martini, 18° corr. rag. De Martini, 19° corr. rag. De Martini, 20° corr. rag. De Martini, 21° corr. rag. De Martini, 22° corr. rag. De Martini, 23° corr. rag. De Martini, 24° corr. rag. De Martini, 25° corr. rag. De Martini, 26° corr. rag. De Martini, 27° corr. rag. De Martini, 28° corr. rag. De Martini, 29° corr. rag. De Martini, 30° corr. rag. De Martini, 31° corr. rag. De Martini, 1° corr. rag. De Martini, 2° corr. rag. De Martini, 3° corr. rag. De Martini, 4° corr. rag. De Martini, 5° corr. rag. De Martini, 6° corr. rag. De Martini, 7° corr. rag. De Martini, 8° corr. rag. De Martini, 9° corr. rag. De Martini, 10° corr. rag. De Martini, 11° corr. rag. De Martini, 12° corr. rag. De Martini, 13° corr. rag. De Martini, 14° corr. rag. De Martini, 15° corr. rag

ALPINE SEZIONI DEL C.A.I.

MILANO

Films in prima visione

Come annunciato in prima pagina, la sera del 21 corrente è indetto un eccezionale spettacolo cinematografico al Liceo Beccaria...

Prossime gite

31 maggio-2 giugno: Pizzo Redorta - Gita seasonale di notte al bivouac Cerina...

All'Ordine del giorno

Il custode del nostro Rifugio Zoja, Peppino Motta ha dato una volta di più...

GRUPPO ANZIANI

La Commissione Gruppo Anziani è formata da: Pavan (presidente), Albaroni, Fontana, Giongo, Medaglia, Moncighini, Pagani, Prina, Szocs, Vaglianti e Valsecchi.

A Cervinia e al Plateau Rosà

La nostra gita a Cervinia dal 24 al 27 aprile, che parva come promessa dal tempo piovoso dei giorni precedenti...

Il programma estivo

Il Consiglio ha approvato il seguente programma delle gite e manifestazioni estate-autunno 1952:

Prossime gite

1-2 giugno: Rifugio Branca o Pizzini; 21-22 giugno: Grigna Settentrionale...

Scherzi fuori stagione

Una comitiva di alpinisti, recatisi sabato 3 maggio alla Capanna Briosci in vetta al Grignone...

Gli 80 anni di Giovanni Pinggera

Il 28 aprile scorso la vecchia guida e custode del nostro Rifugio - Città di Milano - Giovanni Giuseppe Pinggera...

Accantonamento a Canazei

Per il periodo dal 6 luglio al 7 settembre in 12 turni settimanali, si svolgerà il nostro accantonamento a Canazei...

Proiezioni in sede

La sera del 13 corrente, diranzi a un buon numero di soci, il prof. Valter Scandola...

Accantonamento a Canazei

Per il periodo dal 6 luglio al 7 settembre in 12 turni settimanali, si svolgerà il nostro accantonamento a Canazei...

Proiezioni in sede

La sera del 13 corrente, diranzi a un buon numero di soci, il prof. Valter Scandola...

Accantonamento a Canazei

Per il periodo dal 6 luglio al 7 settembre in 12 turni settimanali, si svolgerà il nostro accantonamento a Canazei...

Proiezioni in sede

La sera del 13 corrente, diranzi a un buon numero di soci, il prof. Valter Scandola...

MILANO

Films in prima visione

Come annunciato in prima pagina, la sera del 21 corrente è indetto un eccezionale spettacolo cinematografico al Liceo Beccaria...

Prossime gite

31 maggio-2 giugno: Pizzo Redorta - Gita seasonale di notte al bivouac Cerina...

All'Ordine del giorno

Il custode del nostro Rifugio Zoja, Peppino Motta ha dato una volta di più...

GRUPPO ANZIANI

La Commissione Gruppo Anziani è formata da: Pavan (presidente), Albaroni, Fontana, Giongo, Medaglia, Moncighini, Pagani, Prina, Szocs, Vaglianti e Valsecchi.

A Cervinia e al Plateau Rosà

La nostra gita a Cervinia dal 24 al 27 aprile, che parva come promessa dal tempo piovoso dei giorni precedenti...

Il programma estivo

Il Consiglio ha approvato il seguente programma delle gite e manifestazioni estate-autunno 1952:

Prossime gite

1-2 giugno: Rifugio Branca o Pizzini; 21-22 giugno: Grigna Settentrionale...

Scherzi fuori stagione

Una comitiva di alpinisti, recatisi sabato 3 maggio alla Capanna Briosci in vetta al Grignone...

Gli 80 anni di Giovanni Pinggera

Il 28 aprile scorso la vecchia guida e custode del nostro Rifugio - Città di Milano - Giovanni Giuseppe Pinggera...

Accantonamento a Canazei

Per il periodo dal 6 luglio al 7 settembre in 12 turni settimanali, si svolgerà il nostro accantonamento a Canazei...

Proiezioni in sede

La sera del 13 corrente, diranzi a un buon numero di soci, il prof. Valter Scandola...

Accantonamento a Canazei

Per il periodo dal 6 luglio al 7 settembre in 12 turni settimanali, si svolgerà il nostro accantonamento a Canazei...

Proiezioni in sede

La sera del 13 corrente, diranzi a un buon numero di soci, il prof. Valter Scandola...

Accantonamento a Canazei

Per il periodo dal 6 luglio al 7 settembre in 12 turni settimanali, si svolgerà il nostro accantonamento a Canazei...

Proiezioni in sede

La sera del 13 corrente, diranzi a un buon numero di soci, il prof. Valter Scandola...

MILANO

Films in prima visione

Come annunciato in prima pagina, la sera del 21 corrente è indetto un eccezionale spettacolo cinematografico al Liceo Beccaria...

Prossime gite

31 maggio-2 giugno: Pizzo Redorta - Gita seasonale di notte al bivouac Cerina...

All'Ordine del giorno

Il custode del nostro Rifugio Zoja, Peppino Motta ha dato una volta di più...

GRUPPO ANZIANI

La Commissione Gruppo Anziani è formata da: Pavan (presidente), Albaroni, Fontana, Giongo, Medaglia, Moncighini, Pagani, Prina, Szocs, Vaglianti e Valsecchi.

A Cervinia e al Plateau Rosà

La nostra gita a Cervinia dal 24 al 27 aprile, che parva come promessa dal tempo piovoso dei giorni precedenti...

Il programma estivo

Il Consiglio ha approvato il seguente programma delle gite e manifestazioni estate-autunno 1952:

Prossime gite

1-2 giugno: Rifugio Branca o Pizzini; 21-22 giugno: Grigna Settentrionale...

Scherzi fuori stagione

Una comitiva di alpinisti, recatisi sabato 3 maggio alla Capanna Briosci in vetta al Grignone...

Gli 80 anni di Giovanni Pinggera

Il 28 aprile scorso la vecchia guida e custode del nostro Rifugio - Città di Milano - Giovanni Giuseppe Pinggera...

Accantonamento a Canazei

Per il periodo dal 6 luglio al 7 settembre in 12 turni settimanali, si svolgerà il nostro accantonamento a Canazei...

Proiezioni in sede

La sera del 13 corrente, diranzi a un buon numero di soci, il prof. Valter Scandola...

Accantonamento a Canazei

Per il periodo dal 6 luglio al 7 settembre in 12 turni settimanali, si svolgerà il nostro accantonamento a Canazei...

Proiezioni in sede

La sera del 13 corrente, diranzi a un buon numero di soci, il prof. Valter Scandola...

Accantonamento a Canazei

Per il periodo dal 6 luglio al 7 settembre in 12 turni settimanali, si svolgerà il nostro accantonamento a Canazei...

Proiezioni in sede

La sera del 13 corrente, diranzi a un buon numero di soci, il prof. Valter Scandola...

MILANO

Films in prima visione

Come annunciato in prima pagina, la sera del 21 corrente è indetto un eccezionale spettacolo cinematografico al Liceo Beccaria...

Prossime gite

31 maggio-2 giugno: Pizzo Redorta - Gita seasonale di notte al bivouac Cerina...

All'Ordine del giorno

Il custode del nostro Rifugio Zoja, Peppino Motta ha dato una volta di più...

GRUPPO ANZIANI

La Commissione Gruppo Anziani è formata da: Pavan (presidente), Albaroni, Fontana, Giongo, Medaglia, Moncighini, Pagani, Prina, Szocs, Vaglianti e Valsecchi.

A Cervinia e al Plateau Rosà

La nostra gita a Cervinia dal 24 al 27 aprile, che parva come promessa dal tempo piovoso dei giorni precedenti...

Il programma estivo

Il Consiglio ha approvato il seguente programma delle gite e manifestazioni estate-autunno 1952:

Prossime gite

1-2 giugno: Rifugio Branca o Pizzini; 21-22 giugno: Grigna Settentrionale...

Scherzi fuori stagione

Una comitiva di alpinisti, recatisi sabato 3 maggio alla Capanna Briosci in vetta al Grignone...

Gli 80 anni di Giovanni Pinggera

Il 28 aprile scorso la vecchia guida e custode del nostro Rifugio - Città di Milano - Giovanni Giuseppe Pinggera...

Accantonamento a Canazei

Per il periodo dal 6 luglio al 7 settembre in 12 turni settimanali, si svolgerà il nostro accantonamento a Canazei...

Proiezioni in sede

La sera del 13 corrente, diranzi a un buon numero di soci, il prof. Valter Scandola...

Accantonamento a Canazei

Per il periodo dal 6 luglio al 7 settembre in 12 turni settimanali, si svolgerà il nostro accantonamento a Canazei...

Proiezioni in sede

La sera del 13 corrente, diranzi a un buon numero di soci, il prof. Valter Scandola...

Accantonamento a Canazei

Per il periodo dal 6 luglio al 7 settembre in 12 turni settimanali, si svolgerà il nostro accantonamento a Canazei...

Proiezioni in sede

La sera del 13 corrente, diranzi a un buon numero di soci, il prof. Valter Scandola...

LO SCARPONE

Convegno-Liguro Piemontese

Una nostra delegazione, composta da Tonino Bruno, Biondini, e altri, ha partecipato al convegno delle Sezioni Liguri-Piemontesi...

REGGIO EMILIA

Il programma delle gite di primavera-estate, recentemente elaborato, comprende: 1-2 giugno...

Nella Commissione sentieri e segnavia

Proseguono alacremente, sotto la guida del socio geom. Andreotti i lavori di approntamento...

Soc. Alp. F.A.L.C.

PROSSIME GITE: 25 maggio, Magliola sul Garda con traversata in crociera...

UN GRAVE LUTTO

Un grave lutto ha colpito la signora Mina Tamis con la scomparsa del figlio...

Raduno escursionistico ai Piani Resinelli

In occasione della 39ª edizione della sua Festa degli alberi, la Società Escursionisti Leccinesi...

AGORDO

Il 6 aprile si è riunita l'assemblea annuale del sod. Nella sua relazione il presidente uscente...

GRUPPO ESCURSIONISTI VARRONE

ACCANTONAMENTO ESTIVO: È stato definito il programma; si svolgerà al Lago di Carezza...

G. A. Fior d'Alpe

PREMIAZIONE CAMPIONATI SOCIALI: - Il 22 aprile verranno premiati i vincitori...

CREMA

Il 27 marzo, presso la Sede sociale, ha reso nota l'annuale assemblea generale...

PADOVA

GITE INVALGATE: Con la gita al Passo Rolle del 14 aprile si è chiusa la stagione invernale...

Sci Club Penna Nera

MILANO C.so Buenos Aires 36 Tel. 27.93.83

ALPINISMO, ROCCIA

GIUSEPPE MERATI Via Durini 3 - MILANO - Tel. 70.10.04

ALPINISMO, ROCCIA

GIUSEPPE MERATI Via Durini 3 - MILANO - Tel. 70.10.04

ALPINISMO, ROCCIA

GIUSEPPE MERATI Via Durini 3 - MILANO - Tel. 70.10.04

ALPINISMO, ROCCIA

GIUSEPPE MERATI Via Durini 3 - MILANO - Tel. 70.10.04

ALPINISMO, ROCCIA

GIUSEPPE MERATI Via Durini 3 - MILANO - Tel. 70.10.04

ALPINISMO, ROCCIA

GIUSEPPE MERATI Via Durini 3 - MILANO - Tel. 70.10.04

ALPINISMO, ROCCIA

GIUSEPPE MERATI Via Durini 3 - MILANO - Tel. 70.10.04

ALPINISMO, ROCCIA

GIUSEPPE MERATI Via Durini 3 - MILANO - Tel. 70.10.04

ALPINISMO, ROCCIA

GIUSEPPE MERATI Via Durini 3 - MILANO - Tel. 70.10.04

LA S. E. PASUBIO A VALDAGNO

La S.E.P. comunica di aver cambiato la propria denominazione: infatti d'ora in poi, anziché chiamarsi Scarpone e Pedali...

Soggiorni estivi a Trieste

Per le richieste più richieste pervenute da varie parti, il Centro Organizzativo Soggetti Prato-Randria di Trieste...

Una nobile iniziativa

La Presidenza della Società Alpinisti Padovani ha appreso la notizia dell'iniziativa del dott. Simoni di Fas (Trento)...

SOCIETA ALPINISTI PADOVANI

ORARIO SEDE: Lunedì, mercoledì e sabato dalle 17 alle 19; martedì, giovedì e venerdì dalle 12 alle 22.30.

PROSSIME GITE

25 maggio, Magliola sul Garda con traversata in crociera...

UN GRAVE LUTTO

Un grave lutto ha colpito la signora Mina Tamis con la scomparsa del figlio...

Raduno escursionistico ai Piani Resinelli

In occasione della 39ª edizione della sua Festa degli alberi, la Società Escursionisti Leccinesi...

AGORDO

Il 6 aprile si è riunita l'assemblea annuale del sod. Nella sua relazione il presidente uscente...

GRUPPO ESCURSIONISTI VARRONE

ACCANTONAMENTO ESTIVO: È stato definito il programma; si svolgerà al Lago di Carezza...

G. A. Fior d'Alpe

PREMIAZIONE CAMPIONATI SOCIALI: - Il 22 aprile verranno premiati i vincitori...

CREMA

Il 27 marzo, presso la Sede sociale, ha reso nota l'annuale assemblea generale...

PADOVA

GITE INVALGATE: Con la gita al Passo Rolle del 14 aprile si è chiusa la stagione invernale...

Sci Club Penna Nera

MILANO C.so Buenos Aires 36 Tel. 27.93.83

ALPINISMO, ROCCIA

GIUSEPPE MERATI Via Durini 3 - MILANO - Tel. 70.10.04

ALPINISMO, ROCCIA

GIUSEPPE MERATI Via Durini 3 - MILANO - Tel. 70.10.04

ALPINISMO, ROCCIA

GIUSEPPE MERATI Via Durini 3 - MILANO - Tel. 70.10.04

ALPINISMO, ROCCIA

GIUSEPPE MERATI Via Durini 3 - MILANO - Tel. 70.10.04

ALPINISMO, ROCCIA

GIUSEPPE MERATI Via Durini 3 - MILANO - Tel. 70.10.04

ALPINISMO, ROCCIA

GIUSEPPE MERATI Via Durini 3 - MILANO - Tel. 70.10.04

ALPINISMO, ROCCIA

GIUSEPPE MERATI Via Durini 3 - MILANO - Tel. 70.10.04

ALPINISMO, ROCCIA

GIUSEPPE MERATI Via Durini 3 - MILANO - Tel. 70.10.04

ALPINISMO, ROCCIA

GIUSEPPE MERATI Via Durini 3 - MILANO - Tel. 70.10.04

LA S. E. PASUBIO A VALDAGNO

La S.E.P. comunica di aver cambiato la propria denominazione: infatti d'ora in poi, anziché chiamarsi Scarpone e Pedali...

Soggiorni estivi a Trieste

Per le richieste più richieste pervenute da varie parti, il Centro Organizzativo Soggetti Prato-Randria di Trieste...

Una nobile iniziativa

La Presidenza della Società Alpinisti Padovani ha appreso la notizia dell'iniziativa del dott. Simoni di Fas (Trento)...

SOCIETA ALPINISTI PADOVANI

ORARIO SEDE: Lunedì, mercoledì e sabato dalle 17 alle 19; martedì, giovedì e venerdì dalle 12 alle 22.30.

PROSSIME GITE

25 maggio, Magliola sul Garda con traversata in crociera...

UN GRAVE LUTTO

Un grave lutto ha colpito la signora Mina Tamis con la scomparsa del figlio...

Raduno escursionistico ai Piani Resinelli

In occasione della 39ª edizione della sua Festa degli alberi, la Società Escursionisti Leccinesi...

AGORDO

Il 6 aprile si è riunita l'assemblea annuale del sod. Nella sua relazione il presidente uscente...

GRUPPO ESCURSIONISTI VARRONE

ACCANTONAMENTO ESTIVO: È stato definito il programma; si svolgerà al Lago di Carezza...

G. A. Fior d'Alpe

PREMIAZIONE CAMPIONATI SOCIALI: - Il 22 aprile verranno premiati i vincitori...

CREMA

Il 27 marzo, presso la Sede sociale, ha reso nota l'annuale assemblea generale...

PADOVA

GITE INVALGATE: Con la gita al Passo Rolle del 14 aprile si è chiusa la stagione invernale...

Sci Club Penna Nera

MILANO C.so Buenos Aires 36 Tel. 27.93.83

ALPINISMO, ROCCIA

GIUSEPPE MERATI Via Durini 3 - MILANO - Tel. 70.10.04

ALPINISMO, ROCCIA

GIUSEPPE MERATI Via Durini 3 - MILANO - Tel. 70.10.04

ALPINISMO, ROCCIA